



Consejo
Económico y
Social de
Extremadura

RAES

Revista de Actualidad Económica y Social

Diciembre 2015. Número 1



**DATOS DE LA
ACTUALIDAD ECONÓMICA,
LABORAL Y SOCIAL DE
EXTREMADURA**

**NOTICIAS Y NORMAS DE
INTERÉS PUBLICADAS**

REVISTA DE ACTUALIDAD ECONÓMICA Y SOCIAL

Publicación electrónica

EDITA: CES DE EXTREMADURA

Paseo de Roma, s/n. Edificio Morerías. Módulo A

cesextremadura@gobex.es

Tel. 924009222

La reproducción de esta publicación está permitida
citando su procedencia

ACTUALIDAD



*Mª Mercedes Vaquera Mosquero
Presidenta del CES de Extremadura*

EL CES de Extremadura ofrece a la sociedad extremeña RAES, Revista de Actualidad Económica y Social

Con el deseo de que esta nueva publicación, que lo va a ser en formato digital, sirva a la sociedad extremeña en su conjunto, ve la luz el primer número de la Revista de Actualidad Económica y Social

El Consejo Económico y Social de Extremadura fue creado mediante la Ley 3/1991. Por tanto, cumplirá un cuarto de siglo en próximo año, periodo durante el cual ha desempeñado su misión de órgano consultivo del Gobierno de Extremadura.

Junto a la emisión de dictámenes a las leyes que le encarga el ejecutivo extremeño, el CES, cumpliendo con la normativa por la que se rige, elabora todos los años una Memoria Socioeconómica, que somete al Gobierno regional y a su Presidente. En este documento se plasma la situación de Extremadura y el que se haya publicado de forma ininterrumpida durante la vida del CES, la consulta de todos sus ejemplares permite trazar cuáles han sido los avatares de nuestra región desde el punto de vista económico, y también social.

Corren nuevos tiempos y el CES desea adaptarse a ellos, en la medida de lo posible y sacando el mayor partido a los limitados medios con los que cuenta, y lo hace ampliando sus aportaciones a la sociedad extremeña: en lo que respecta a la Asamblea de Extremadura, pues es deseo expresado por el Pleno del CES a la presidenta del legislativo para emitir dictámenes a petición de la Asamblea; y en cuanto a publicaciones, con esta Revista de actualidad económica y social.

La nueva revista tendrá carácter mensual, y nace a partir del compromiso con la sociedad civil extremeña que en este Órgano consultivo está representada: con el mundo sindical, con el mundo empresarial y con los diversos colectivos que están integrados en él, como son los agricultores, la economía social, los consumidores y usuarios, la universidad, la juventud y el sector financiero.

De conformidad con los nuevos tiempos y con la finalidad de aquilatar gastos, para que éstos sean los mínimos, la publicación será digital y gratuita, distribuyéndose, mediante su envío por correo electrónico, a las personas y colectivos más representativos de la realidad económica y social de Extremadura. Se pondrá también a disposición de quienes quieran suscribirse a ella, y también se podrá consultar en la web del CES: <http://www.gobex.es/cesextremadura/>

La Revista de actualidad económica y social consta de varias secciones: una primera de “Actualidad”, en el que se detalla lo más significativo del acontecer de CES de Extremadura, y en la que se resumirá la información de índole económica y social que contiene la publicación. Seguirá una sección de “Noticias”, en la que se recoge lo más definitorio de lo sucedido en la región en el mes anterior, y especialmente lo que tiene que ver con los colectivos integrados en el CES.

Pero lo más definitorio y la novedad de esta publicación es la información que se aporta en la tercera de sus secciones, que supone juntar lo más destacado del mes desde el punto de vista estadístico, en sus tres ámbitos: “Actualidad económica”, “Actualidad laboral” y “Actualidad social”. Se compone esta sección de 16 fichas con lo más relevante de lo que tiene que ver con la economía regional: crecimiento, deuda pública, recaudación tributaria, costes laborales, IPC, comercio, turismo, etc.; 13 fichas del mercado de trabajo: EPA, paro registrado, afiliación, contrato, prestaciones por desempleo, etc.; y finalmente, 18 fichas de carácter social: población, prestaciones sociales, dependencia, condiciones de vida, etc.

Juntar toda esta información al servicio de los agentes económicos y sociales, y para toda la sociedad extremeña en su conjunto, creemos que es una aportación valiosa, que a todos servirá para conocer a fondo y de forma puntual la realidad socioeconómica de Extremadura. Tenemos también la esperanza de que facilite la toma de decisiones por quienes ostentan esa responsabilidad.

La Revista de actualidad económica y social se completará con una cuarta sección, en la que se detalla toda la normativa de interés publicada en el Diario Oficial de Extremadura y en el Boletín Oficial del Estado, también atendiendo a los ámbitos económico, laboral y social.

Quiero concluir esta exposición agradeciendo a los Consejeros y Consejeras que componen el CES de Extremadura el interés que han tomado para que esta publicación sea una realidad, a la Comisión Permanente y al Pleno que han aprobado llevarla a cabo y hacerlo de forma periódica. Y a los técnicos del CES, por sus desvelos, su dedicación y por las muchas horas de trabajo que dedican a su elaboración.

La Asamblea de Extremadura y el CES inician una nueva etapa

A partir de ahora el Consejo Económico y Social de Extremadura informará aquellas Propuestas de Ley que el legislativo le presente. Esa colaboración ya se ha iniciado, toda vez que el CES tiene en fase de elaboración sendos informes, uno acerca de la Proposición de Ley para paliar y reducir la pobreza energética en Extremadura, y otro, la Propuesta de Ley de medidas urgentes para paliar la emergencia habitacional en Extremadura.

La Ley 3/1991, de 25 de abril, sobre Creación del Consejo Económico y Social de Extremadura, en su Artículo 5º, apartado 1.2, señala, entre otras funciones de este Órgano consultivo, la de “Emitir dictamen en los asuntos que, con carácter facultativo, se sometan a consulta del mismo por el Gobierno regional o la Asamblea de Extremadura”.

Tradicionalmente ha sido el Gobierno quien ha hecho uso de este precepto, pues, hasta ahora, la emisión de dictámenes a petición del ejecutivo ha sido una de las razones de ser del CES. Sin embargo, en la legislatura que recientemente ha dado comienzo, se han dado los pasos para que el CES también pueda informar las propuestas, o proposiciones de Ley, que le someta la Asamblea de Extremadura.

Esta era una aspiración intensamente sentida por los Consejeros/as del CES de Extremadura y por esta Presidenta, pues en ese sentido nos hemos manifestado siempre como forma de que sea la propia sociedad civil extremeña, que está representada en el CES, tenida en cuenta a la hora de plasmar en leyes las iniciativas parlamentarias.

Fruto de esa certeza es la visita que, por mandato de la Comisión Permanente del CES, llevó a cabo esta Presidenta a la Presidenta de la Asamblea de Extremadura, para trasladar a la cabeza visible del legislativo esa aspiración. Sucedió el pasado 11 de septiembre, visita correspondida por doña Blanca Martín Delgado cuando asistió al Pleno del CES, celebrado el reciente 4 de noviembre.

Como consecuencia de estas reuniones es que el CES ya informa de las Propuestas y Proposiciones del Ley que los grupos parlamentarios presentan en la Cámara regional, quedando pendiente por parte del CES corresponder a la invitación que cursó doña Blanca Martín, en el sentido de mantener una reunión conjunta, ahora en la Asamblea, del Pleno del CES con la Mesa de la Asamblea.

*Mª Mercedes Vaquera Mosquero
Presidenta del CES de Extremadura*



Consejo
Económico y
Social de
Extremadura

NOTICIAS



La Junta de Extremadura y los agentes sociales firman la Declaración para la concertación social

14 de octubre de 2015

El presidente de la Junta de Extremadura, Guillermo Fernández Vara, el secretario regional de UGT, Francisco Capilla, el secretario regional de CCOO, Julián Carretero, y el vicepresidente de la Confederación Regional Empresarial Extremeña (CREEX), Pedro Castro, han firmado el 14 de octubre la Declaración para la Concertación Social en Extremadura, en el transcurso de un acto que se ha desarrollado en la sede de la Presidencia, en Mérida.



El Presidente de la Junta de Extremadura, **Guillermo Fernández Vara**, el Consejero de Economía e Infraestructuras, **José Luis Navarro Rivera**, junto a los representantes de las organizaciones empresariales y sindicales más representativas, **Pedro Castro Domínguez**, Vicepresidente de la CREEX, **Julián Carretero Castro**, Secretario General de CCOO Extremadura, y **Francisco Capilla Pizarro**, Secretario General de UGT Extremadura, durante el transcurso del acto de firma de la Declaración para la concertación social.

Para ampliar la noticia:

<http://www.gobex.es/comunicacion/noticia?idPub=17590#.ViDOPW4avfK>

UGT y CCOO reclaman que el salario mínimo suba hasta 800 euros en 2017

2 de noviembre de 2015

UGT y CCOO han enviado una carta a la ministra de Empleo y Seguridad Social, Fátima Báñez, instándole a que impulse una mejora del Salario Mínimo Interprofesional (SMI) del 11 % para 2016 (hasta 720 euros) y de otro 11 % para 2017 (hasta 800 euros).

Para ampliar la noticia:

http://www.elperiodicoextremadura.com/noticias/economia/ugt-ccoo-reclaman-salario-minimo-suba-800-euros-2017_900569.html

Extremadura denuncia que no ha recibido 210 millones del Estado para empleo

3 de noviembre de 2015

La consejera extremeña de Empleo, Esther Gutiérrez, ha denunciado hoy que en los últimos cuatro años la región ha dejado de percibir un 50 por ciento de fondos destinados a políticas activas de empleo procedentes del Estado, 210 millones de euros en total.

Para ampliar la noticia:

<http://www.hoy.es/extremadura/201511/03/extremadura-denuncia-recibido-millones-20151103195645.html>

La patronal extremeña alerta de que la región "no es capaz de crear empleo"

3 de noviembre de 2015

La Confederación Regional Empresarial Extremeña (Creex) ha alertado de que los últimos datos de paro demuestran que la comunidad "no es capaz de crear empleo" y que precisa de "un nuevo modelo productivo" que cree trabajo estable.

Para ampliar la noticia:

http://www.elperiodicoextremadura.com/noticias/extremadura/patronal-extremena-alerta-region-no-es-capaz-crear-empleo_900732.html

UGT Extremadura desvela que el paro está al nivel de octubre de 2011

3 de noviembre de 2015

El sindicato UGT ha considerado hoy que los datos del paro registrado en octubre en Extremadura son "muy malos", ya que con un subida del 3,52 por ciento respecto al mes anterior hasta las 132.557 personas, y ha advertido de que el desempleo está casi al nivel de octubre de 2011.

Para ampliar la noticia:

http://www.elperiodicoextremadura.com/noticias/extremadura/ugt-extremadura-desvela-paro-nivel-octubre-2011_900711.html

La Asamblea quiere impulsar la participación del CES como único órgano consultivo

4 de noviembre de 2015

La presidenta de la Asamblea, Blanca Martín, ha manifestado su deseo de que desde la Cámara regional se impulse la participación del Consejo Económico y Social (CES) como "único órgano consultivo en materia económica y social, para que la representación que ostenta de la sociedad civil extremeña pueda ser tenida en cuenta"



Reunión del Pleno del CES, a la que asistió la Presidenta de la Asamblea de Extremadura, **Blanca Martín Delgado**

Para ampliar la noticia:

<http://www.hoy.es/extremadura/201511/04/asamblea-quiere-impulsar-participacion-20151104153809.html>

El CES destaca la voluntad de Extremadura de sustentar su desarrollo en I+D+i

4 de noviembre de 2015

Las comunidades que dedican un porcentaje de gasto público mayor a I+D+i son País Vasco y Navarra, pero también Extremadura, La Rioja, Andalucía y Castilla y León, con sistemas menos avanzados, "han mostrado una especial voluntad de sus gobiernos de sustentar el desarrollo económico en el conocimiento". Así lo ha destacado el presidente del Consejo Económico y Social de España (CES), Marcos Peña.

Para ampliar la noticia:

http://www.elperiodicoextremadura.com/noticias/extremadura/ces-destaca-voluntad-extremadura-sustentar-desarrollo-i-d-i_900944.html

El Consejo de la Juventud de Extremadura cumple 30 años

7 de noviembre de 2015

El presidente del Consejo de la Juventud de Extremadura (CJEx), Enrique Hernández, señaló ayer que aunque ha habido avances en sus 30 años de historia, aún no se les escucha tanto como les gustaría desde las instituciones, además de abogar por impulsar la educación para la participación.

Para ampliar la noticia:

http://www.elperiodicoextremadura.com/noticias/extremadura/consejo-juventud-extremadura-cumple-30-anos_901520.html

El sueldo medio en Extremadura es de 1.588 euros, el más bajo del país

7 de noviembre de 2015

Extremadura presentó el salario medio bruto más bajo del país, de 1.588 euros mensuales, una cifra muy por debajo de la media nacional, que se sitúa en 1.881,3 euros brutos al mes. Esto supone un descenso del 2,1% con respecto al sueldo medio en la región en 2013, que era de 1.622,4 euros.

Para ampliar la noticia:

http://www.elperiodicoextremadura.com/noticias/economia/sueldo-medio-extremadura-es-1-588-euros-mas-pais_901502.html

El importe de las nuevas pensiones en Extremadura es un 24% inferior a la media

8 de noviembre de 2015

La pensión media anual de las nuevas altas de jubilación en Extremadura se situó en diciembre pasado en los 15.285 euros, frente a los 18.991 (un 24,2% más) registrados en el conjunto del país (catorce pagas al año y total del sistema).

Para ampliar la noticia:

http://www.elperiodicoextremadura.com/noticias/extremadura/importe-nuevas-pensiones-extremadura-es-24-inferior-media_901683.html

Entre las quince regiones europeas que lideran el desempleo entre los jóvenes

9 de noviembre de 2015

El empleo sigue siendo una asignatura pendiente tanto en Extremadura como en España. Pero especialmente para la región, que está incluida entre las quince comunidades europeas con más desempleo entre sus jóvenes de 16 a 25 años, con una tasa del 55,4%, lo que supone que más de la mitad de los jóvenes extremeños no tiene trabajo.

Para ampliar la noticia:

http://www.elperiodicoextremadura.com/noticias/extremadura/quince-regiones-europeas-lideran-desempleo-jovenes_901889.html

Extremadura ante los ojos de Europa

9 de noviembre de 2015

La Unión Europea mira con lupa a sus 272 regiones y Extremadura sigue estando en el furgón de cola en los principales parámetros analizados. No es nuevo. La región extremeña es la única de España que sigue siendo Objetivo 1 en el conjunto de los 28 países que conforman la UE. En el 2013 cuatro autonomías españolas tenían esa misma catalogación y ahora queda sólo Extremadura.

Para ampliar la noticia:

http://www.elperiodicoextremadura.com/noticias/extremadura/extremadura-ojos-europa_901890.html

La brecha salarial, entre las más bajas de España e inferior al conjunto europeo

9 de noviembre de 2015

La Unión Europea mira con lupa a sus 272 regiones y Extremadura sigue estando en el furgón de cola en los principales parámetros analizados. No es nuevo. La región extremeña es la única de España que sigue siendo Objetivo 1 en el conjunto de los 28 países que conforman la UE. En el 2013 cuatro autonomías españolas tenían esa misma catalogación y ahora queda sólo Extremadura.

Para ampliar la noticia:

http://www.elperiodicoextremadura.com/noticias/extremadura/extremadura-ojos-europa_901890.html

La Junta fija ocho festivos comerciales; los municipios decidirán los otros dos

10 de noviembre de 2015

La Junta de Extremadura oficializa ya los domingos y festivos en los que pueden abrir las grandes superficies en la región en 2016. Dos días después de que la Comisión Regional de Comercio decidiese por amplia mayoría volver a la situación anterior a la de 2013, el Gobierno de Fernández Vara fija los ochos días que le corresponden por ese motivo toda vez que los otros dos pendientes lo deben decidir los ayuntamientos.

Para ampliar la noticia:

http://www.elperiodicoextremadura.com/noticias/extremadura/extremadura-ojos-europa_901890.html

La Junta de Extremadura destinará 150 millones a un Plan de Impulso Económico

12 de noviembre de 2015

La Junta de Extremadura destinará 150 millones de euros a un Plan de Impulso Económico "a corto plazo" para la región con cargo al Presupuesto de la Comunidad Autónoma de 2016 y con 20 medidas, "casi todas ellas demandadas" por el sector empresarial.

Para ampliar la noticia:

http://www.elperiodicoextremadura.com/noticias/extremadura/junta-extremadura-destinara-150-millones-plan-impulso-economico_902624.html

El Gobierno central destina 59,8 millones a Extremadura para políticas de empleo

13 de noviembre de 2015

El Gobierno distribuirá este año 1.547 millones de euros entre las comunidades autónomas para políticas de empleo, un 25,7% más que en 2014, de los cuales 59,8 millones corresponden a Extremadura.

Para ampliar la noticia:

http://www.elperiodicoextremadura.com/noticias/extremadura/gobierno-central-destina-59-8-millones-extremadura-politicas-empleo_902876.html

La inflación mejora hasta el -0,7% por los carburantes y la telefonía

13 de noviembre de 2015

La inflación en octubre se modera dos décimas hasta el -0,7% en tasa interanual después de que los precios de los carburantes y de la telefonía bajasen menos que en el mismo periodo del año pasado.

Para ampliar la noticia:

<http://www.hoy.es/economia/201511/13/gasolinhas-servicios-telefonicos-elevan-20151113090130-rc.html>

Más de 8.000 agricultores recibirán otros 25 millones en anticipos de la PAC

16 de noviembre de 2015

La Consejería de Medio Ambiente y Rural, Políticas Agrarias y Territorio de la Junta de Extremadura ha solicitado un nuevo pago del anticipo de la Política Agraria Comunitaria (PAC) destinado a 8.000 agricultores extremeños en un montante que supera los 25 millones de euros.

Para ampliar la noticia:

http://www.elperiodicoextremadura.com/noticias/extremadura/mas-8-000-agricultores-recibiran-otros-25-millones-anticipos-pac_903439.html

BBVA prevé que Extremadura crezca un 3,2 % en 2015 y un 2,7 % en 2016

18 de noviembre de 2015

Un estudio del BBVA sobre el crecimiento regional en España prevé que Extremadura crezca este año un 3,2 % y un 2,7 % en 2016, porcentajes que coinciden con su previsión de crecimiento del PIB español en ambos ejercicios.

Para ampliar la noticia:

http://www.elperiodicoextremadura.com/noticias/extremadura/bbva-preve-extremadura-crezca-3-2-2015-2-7-2016_903856.html

El Programa de Desarrollo Rural de Extremaura contará con 1.188 millones de euros

19 de noviembre de 2015

La Comisión Europea ha aprobado el Programa de Desarrollo Rural (PDR) de Extremadura, una decisión que implica la utilización de 1.188 millones de euros durante el periodo 2014-2020, 890,9 millones de euros con cargo al presupuesto de la Unión Europea y 296,9 millones de cofinanciación nacional (Ministerio de Agricultura y Junta).

Para ampliar la noticia:

http://www.elperiodicoextremadura.com/noticias/extremadura/programa-desarrollo-rural-extremaura-contara-1-188-millones-euros_903944.html

El camalote figura de momento como especie invasora en la lista que votará Europa

19 de noviembre de 2015

La delegación extremeña que durante un par de días ha hecho campaña en la capital europea, regresó de Bruselas con el camalote incluido en la propuesta de especies exóticas e invasoras, lo que significaría la guerra contra él. Pero hace falta que la lista llegue así a la votación de los organismos europeos dentro de unas semanas, ya que hay países como Alemania o Reino Unido que no la consideran dañina

Para ampliar la noticia:

http://www.eldiario.es/eldiarioex/camalote-momento-especie-invasora-Europa_0_453555598.html

Los accidentes de trabajo in itinere aumentan en 71 de enero a agosto

19 de noviembre de 2015

El número de accidentes de trabajo in itinere entre enero y agosto de este año en Extremadura ha aumentado en 71 respecto al mismo periodo de 2014, hasta un total de 512, de los que 485 han sido leves, 25 graves y dos mortales.

Para ampliar la noticia:

http://www.elperiodicoextremadura.com/noticias/extremadura/accidentes-trabajo-in-itinere-aumentan-71-enero-agosto_903942.html

Los empresarios extremeños piden cambios para evitar la fuga del 60% de los contratos públicos

20 de noviembre de 2015

La Confederación Regional Empresarial Extremeña (CREEX) ha elaborado un estudio, que ha hecho llegar a la Junta de Extremadura, con una petición: que se modifiquen los pliegos por los que se rigen las licitaciones públicas y que se ayude a la pyme y a la micropyme a participar en estos procesos. La patronal asegura que seis de cada diez contratos con la Administración acaban en manos de empresas que no tienen implantación en la región y aseguran que se trata además de contratos con un montante económico importante, lo que "está contribuyendo muy poco a fortalecer el tejido productivo extremeño". Y no es que la empresa de Extremadura sea peor que la de otros puntos de España, aunque sí es más pequeña y eso limita su acceso a algunos contratos. Además, esta dinámica no beneficia a las empresas extremeñas, pero tampoco a las arcas públicas.

Para ampliar la noticia:

http://www.elperiodicoextremadura.com/noticias/extremadura/empresarios-extremenos-piden-cambios-evitar-fuga-60-contratos-publicos_904377.html

Los depósitos de familias y empresas extremeñas ya superan en 1.784 millones a sus créditos

20 de noviembre de 2015

El dinero que las familias y empresas extremeñas tienen depositado en las entidades de crédito supera ya en casi 1.784 millones de euros a los créditos que los bancos les tienen concedidos, según el último *Boletín estadístico* del Banco de España, que contiene datos hasta junio de este año. Se trata del mayor diferencial que se contabiliza a favor de los depósitos en estas estadísticas desde marzo de 1999.

Para ampliar la noticia:

http://www.elperiodicoextremadura.com/noticias/extremadura/depositos-familias-empresas-extremenos-ya-superan-1-784-millones-sus-creditos_904542.html

CREEX pide “un plan eficaz” a la Junta para terminar con las demoras en los pago a proveedores

27 de noviembre de 2015

La patronal extremeña (CREEX) ha instado hoy al Gobierno regional a ejecutar "un plan eficaz" que ponga fin a las demoras tanto en el pago a proveedores como en la concesión de ayudas y subvenciones y comprometidas.

Para ampliar la noticia:

http://www.eldiario.es/eldiarioex/politica/CREEX-Junta-terminar-demoras-proveedores_0_456705109.html

ACTUALIDAD ECONÓMICA

ACTUALIDAD ECONÓMICA:

- * PIB Extremadura
- * Deuda pública
- * Recaudación tributaria
- * Licitación Oficial (SEOPAN)
- * Sociedades mercantiles en Extremadura
- * Coste laboral total
- * Índice de Precios al Consumo
- * Índice de precios industriales
- * Índice de producción industrial
- * Índice de Comercio al por menor
- * Comercio exterior
- * Ocupación hotelera

Contabilidad Regional Trimestral de Extremadura. PIB Base 2010. I T 2012 – II T 2015 (% variación anual)

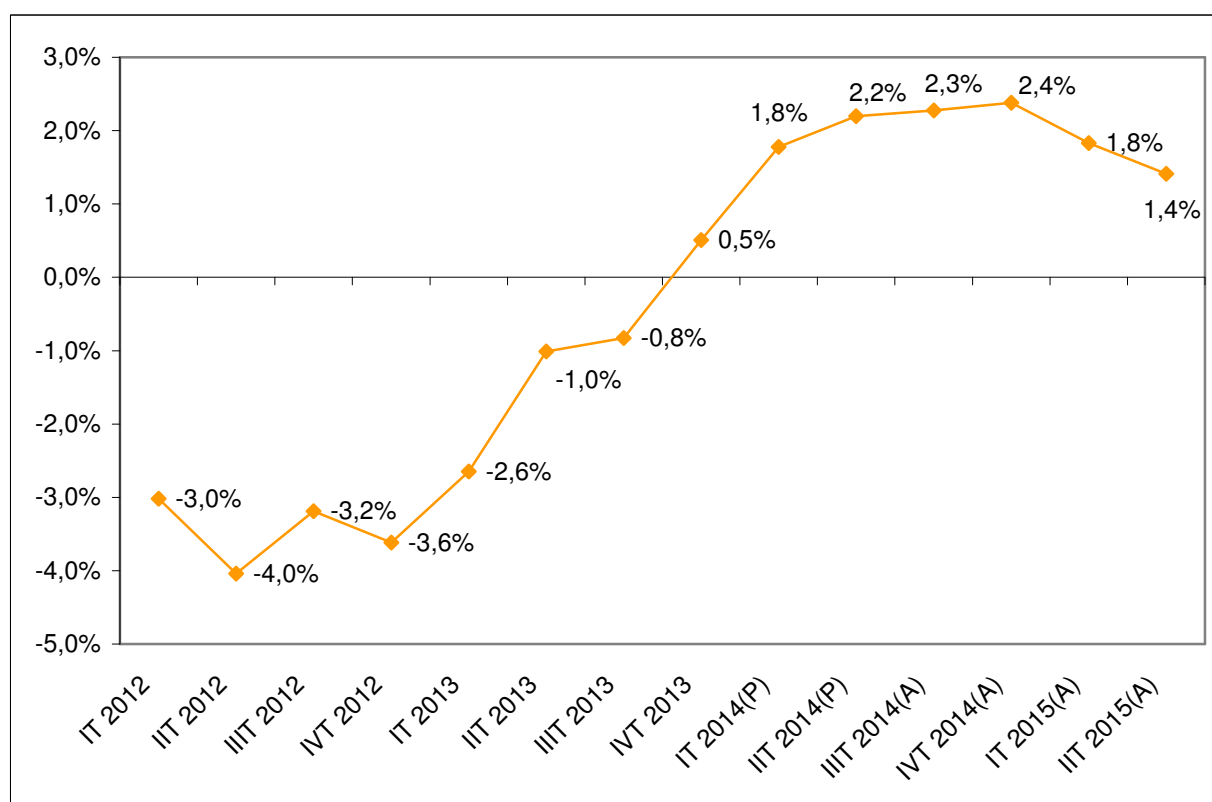

Fuente: Elaboración propia a partir de datos del Instituto de Estadística de Extremadura. (P) Provisional. (A) Avance.
Fecha de actualización: 15/10/2015.

CES de Extremadura INFORMA. CONTABILIDAD REGIONAL TRIMESTRAL DE EXTREMADURA.

El Producto Interior Bruto (PIB) de Extremadura registró un crecimiento interanual de 1,4% en el segundo trimestre de 2015 según los datos del Instituto de Estadística de Extremadura, 0,4 puntos inferior a la registrada en el trimestre anterior.

Deuda Pública de las CC.AA. en porcentaje del PIB_{pm} [2º T 2015]

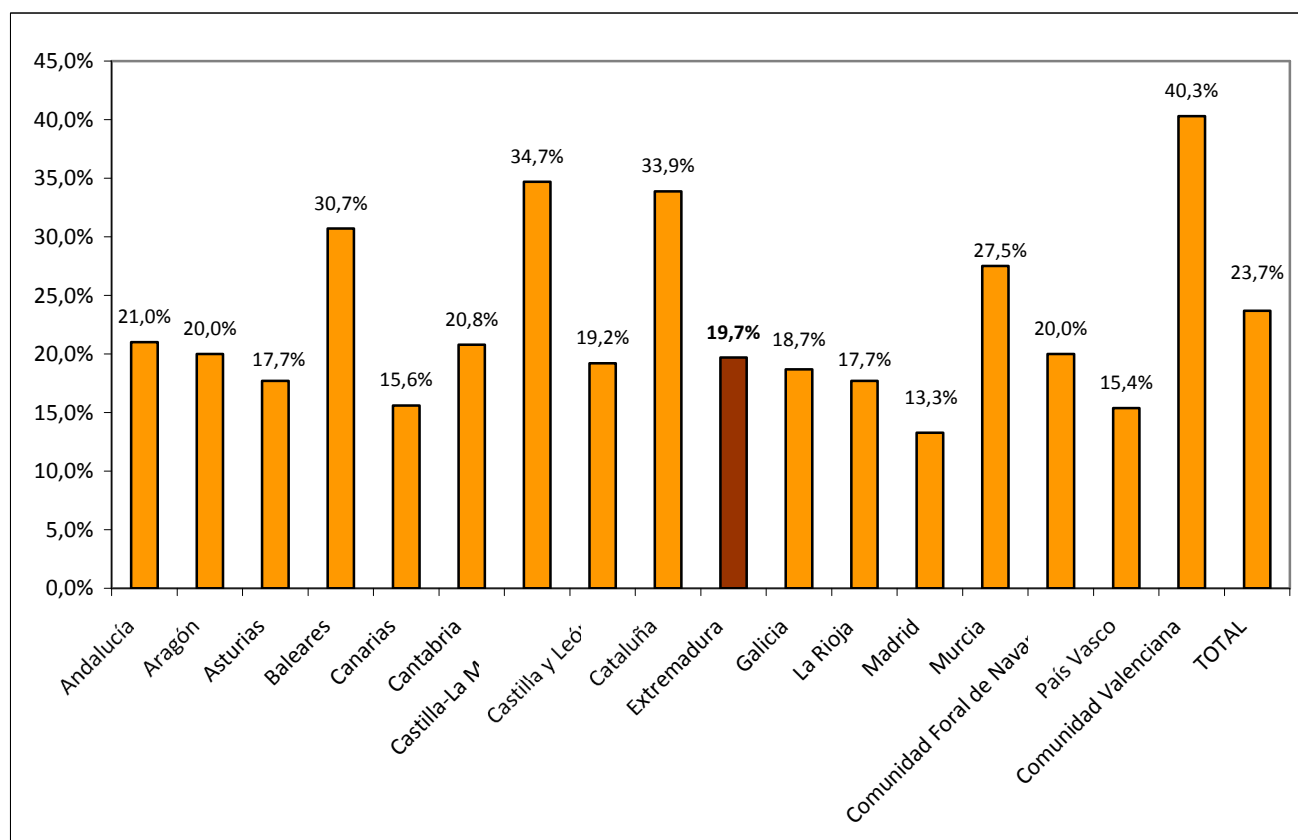

Fuente: Elaboración propia a partir de datos del Banco de España.

Fecha de actualización: 15/07/2015.

CES de Extremadura INFORMA. DEUDA PÚBLICA POR COMUNIDADES AUTÓNOMAS.

En Extremadura, la Deuda Pública en el segundo trimestre de 2015 alcanzaba el 19,7% del PIB_{pm} regional. En el conjunto nacional este indicador alcanzó el 23,7%.

Recaudación tributaria en Extremadura [ene-oct 2015]

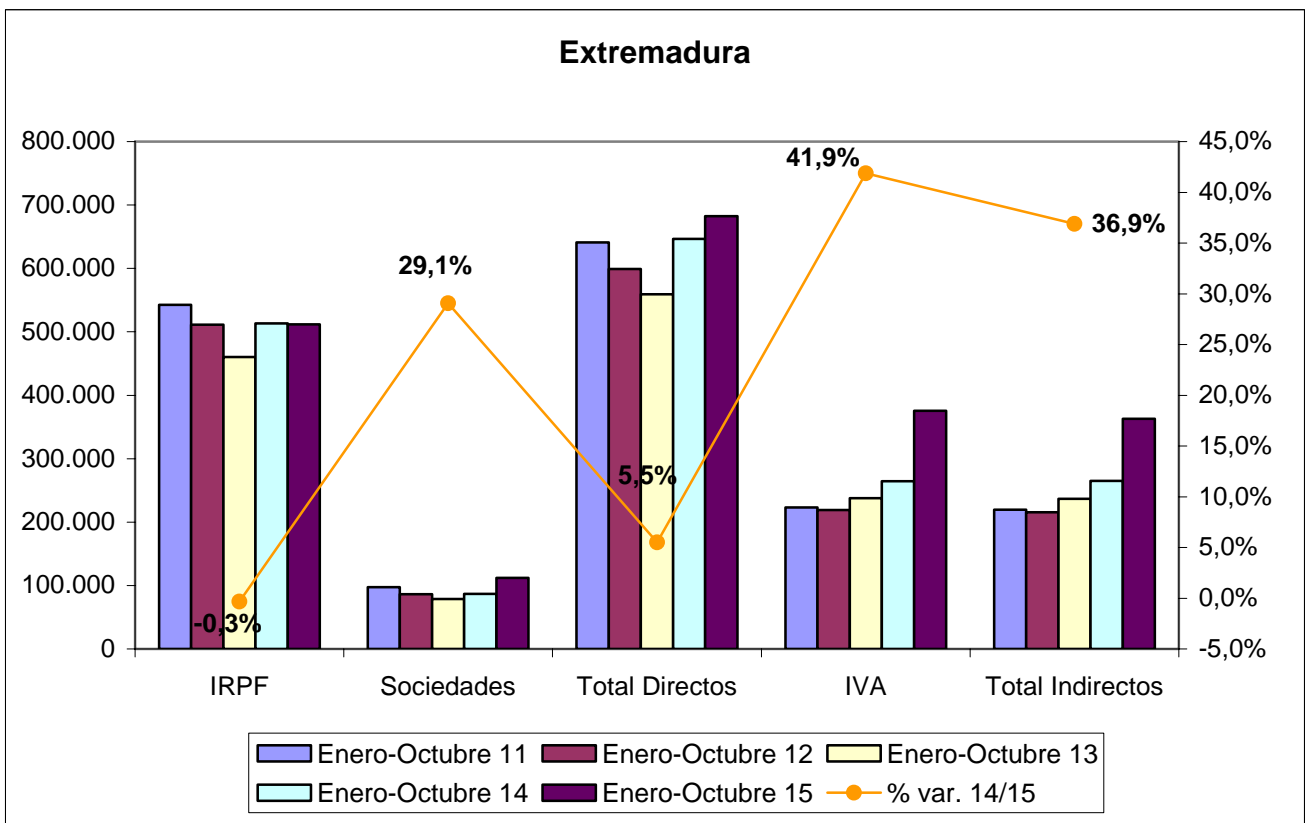

Fuente: Elaboración propia a partir de datos de la Agencia Tributaria.
 Fecha de actualización: 27/11/2015.

CES de Extremadura INFORMA. RECAUDACIÓN DE TRIBUTOS.

La recaudación de impuestos directos en Extremadura hasta octubre de 2015 aumentó un 5,5% respecto al año anterior. En el caso de los impuestos indirectos la subida fue del 36,9%.

Recaudación tributaria en España [ene-oct 2015]

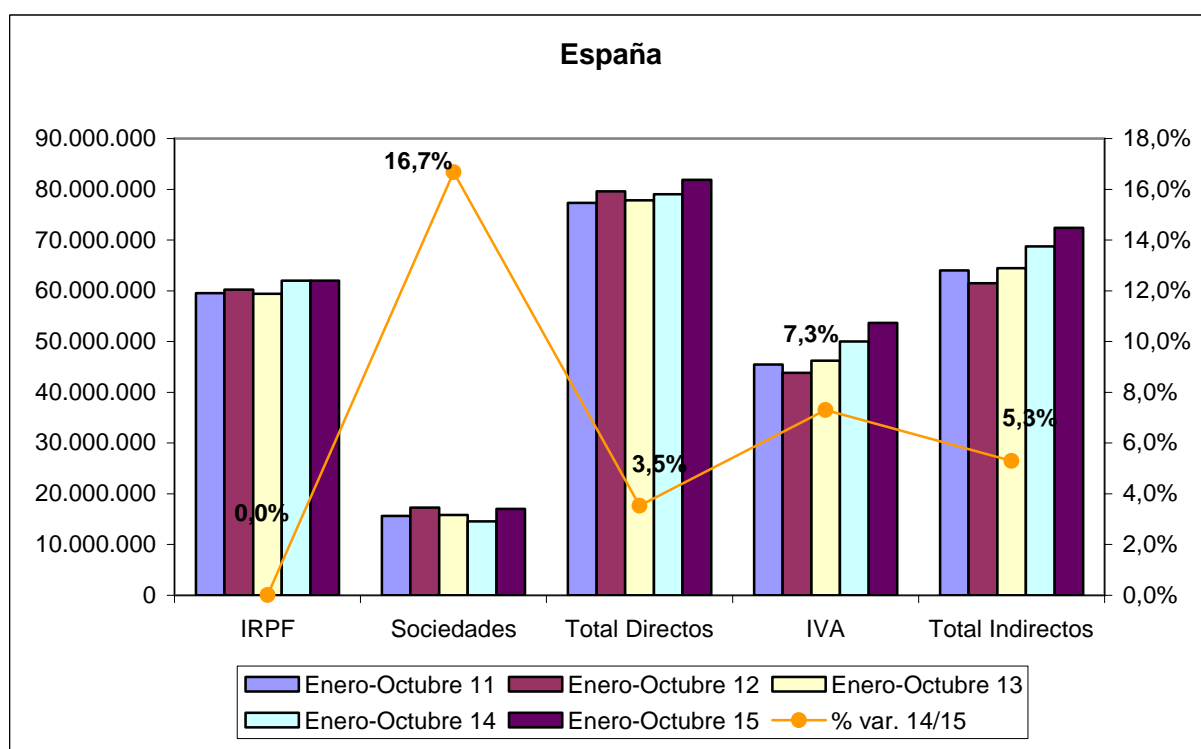

Fuente: Elaboración propia a partir de datos de la Agencia Tributaria.
Fecha de actualización: 27/11/2015.

CES de Extremadura INFORMA. RECAUDACIÓN DE TRIBUTOS.

La recaudación de impuestos directos en España hasta octubre de 2015 aumentó un 3,5% respecto al año anterior. En el caso de los impuestos indirectos la subida fue del 5,3%.

Licitación Pública en Extremadura [ene-sept 2015]

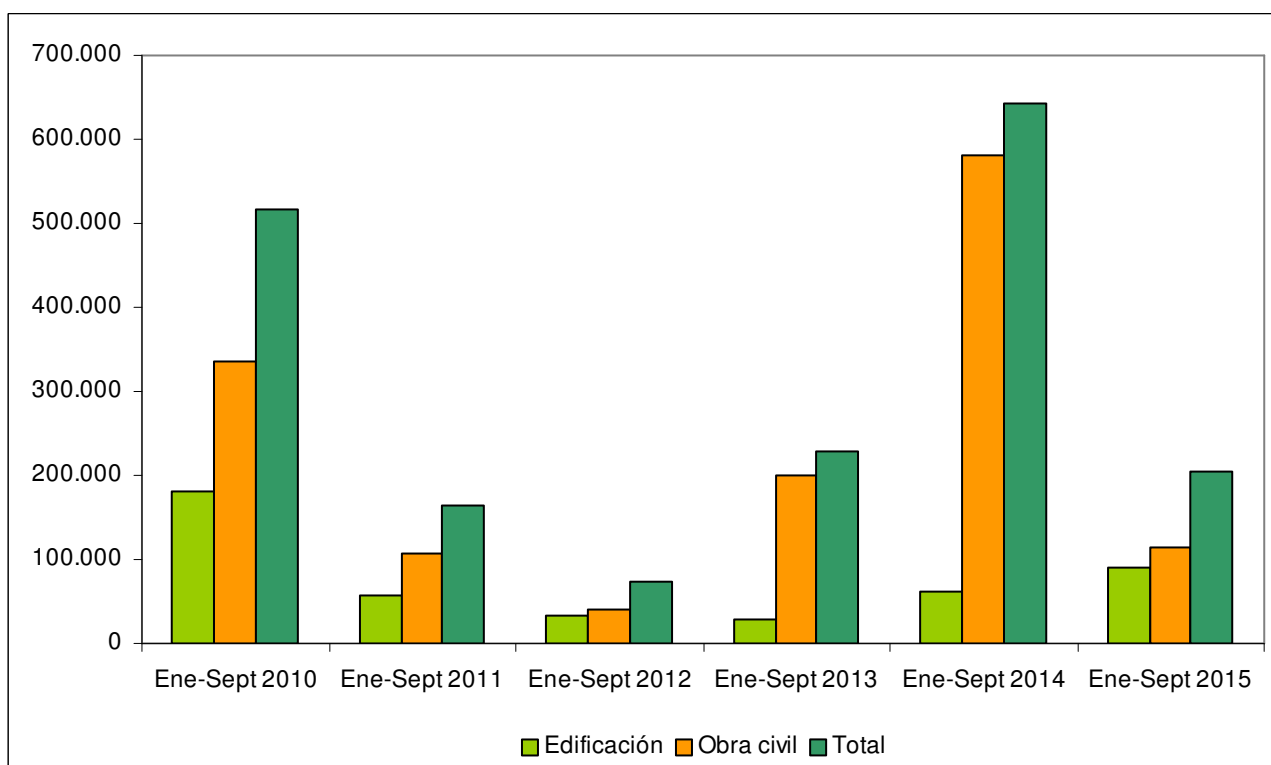

Fuente: Elaboración propia a partir de datos del SEOPAN.

Fecha de actualización: 04/11/2015.

CES de Extremadura INFORMA. LICITACIÓN PÚBLICA EN EXTREMADURA.

La licitación pública en edificación aumentó en la región un 46,11% entre enero y septiembre de 2015 respecto al mismo período de 2014. Sin embargo la obra civil se redujo un 80,26%, por lo que la licitación total disminuyó un 68,08%.

Licitación Pública en España [ene-sept 2015]

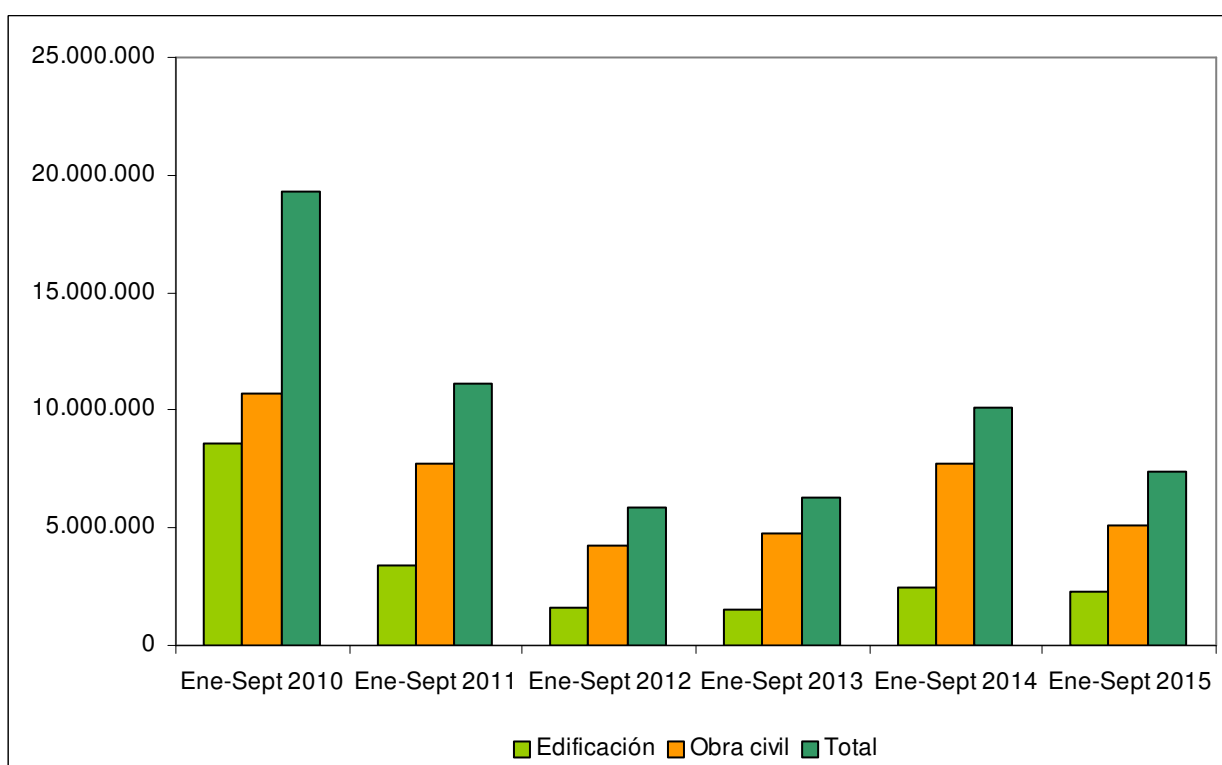

Fuente: Elaboración propia a partir de datos del SEOPAN.

Fecha de actualización: 04/11/2015.

CES de Extremadura INFORMA. LICITACIÓN PÚBLICA EN ESPAÑA.

La licitación pública en edificación se redujo a nivel nacional un 5,20% entre enero y septiembre de 2015 respecto al mismo período de 2014. Por su parte, la obra civil se redujo un 34,07%, por lo que la licitación total disminuyó un 27,12%.

Sociedades Mercantiles en Extremadura [sept 2014 - sept 2015]

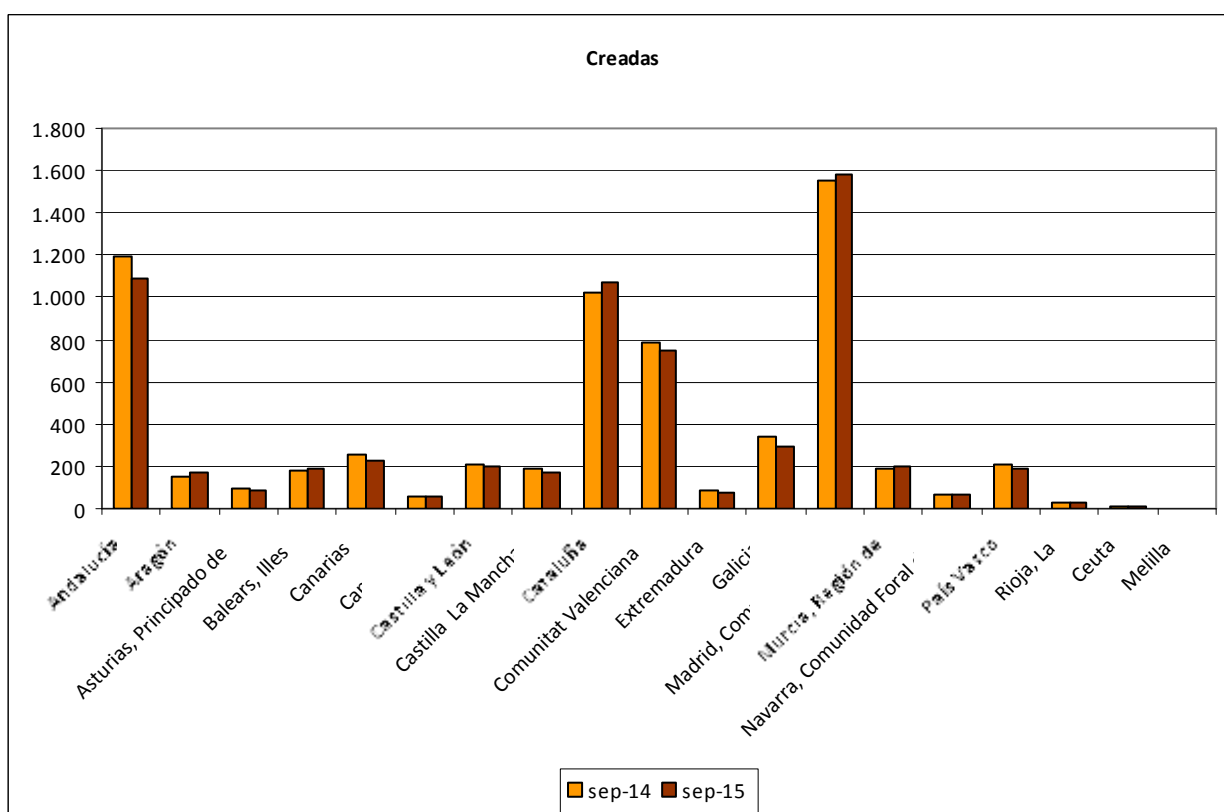

Fuente: Elaboración propia a partir de datos del INE.

Fecha de actualización: 11/11/2015.

CES de Extremadura INFORMA. SOCIEDADES MERCANTILES.

En Extremadura, en septiembre de 2015, el número de sociedades mercantiles creadas ascendió a 75 frente a las 85 que se crearon en septiembre de 2014, lo que supuso una disminución del 11,76%. (La tasa en España fue -2,76%)

Sociedades Mercantiles en Extremadura [sept 2014 - sept 2015]

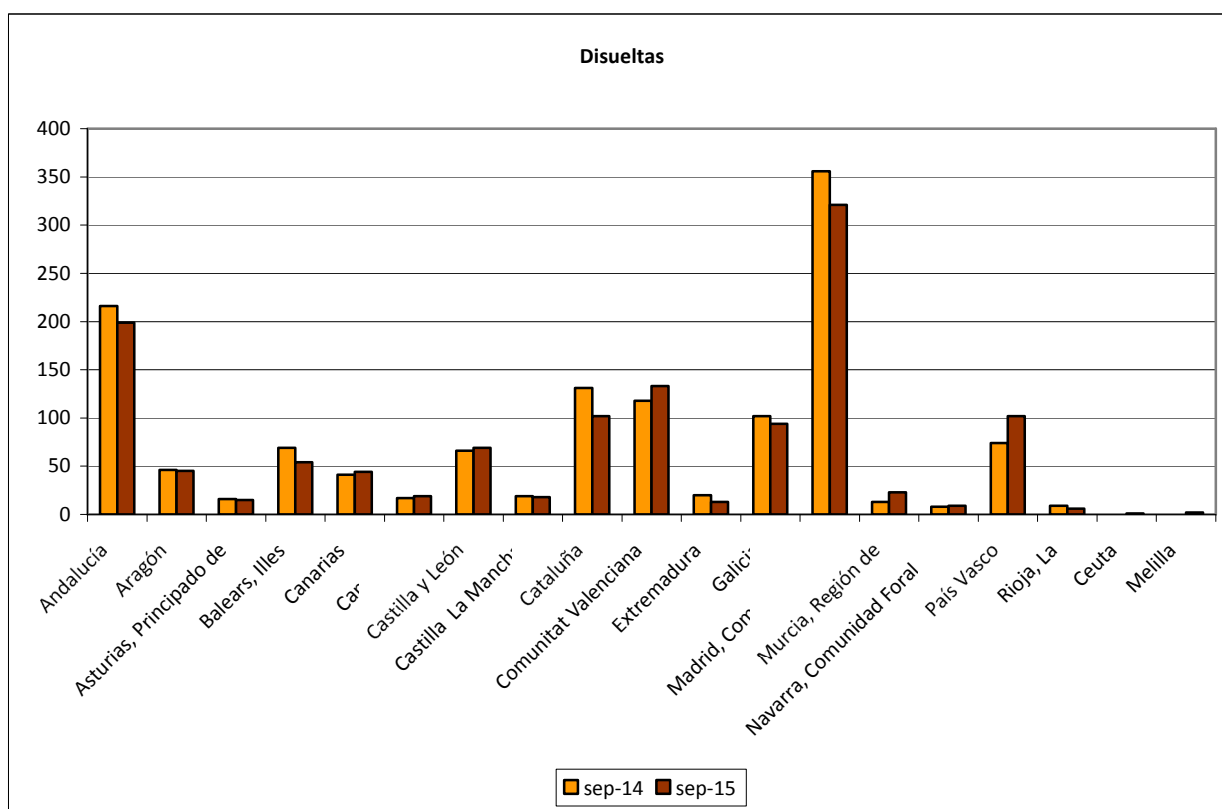

Fuente: Elaboración propia a partir de datos del INE.

Fecha de actualización: 11/11/2015.

CES de Extremadura INFORMA. SOCIEDADES MERCANTILES.

En Extremadura, en septiembre de 2015, el número de sociedades mercantiles disueltas ascendió a 13 frente a las 20 que se disolvieron en septiembre de 2014, lo que supuso una disminución del 35%. (La tasa en España fue -7,84%)

Coste Laboral Total [2T 2011 – 2T 2015]

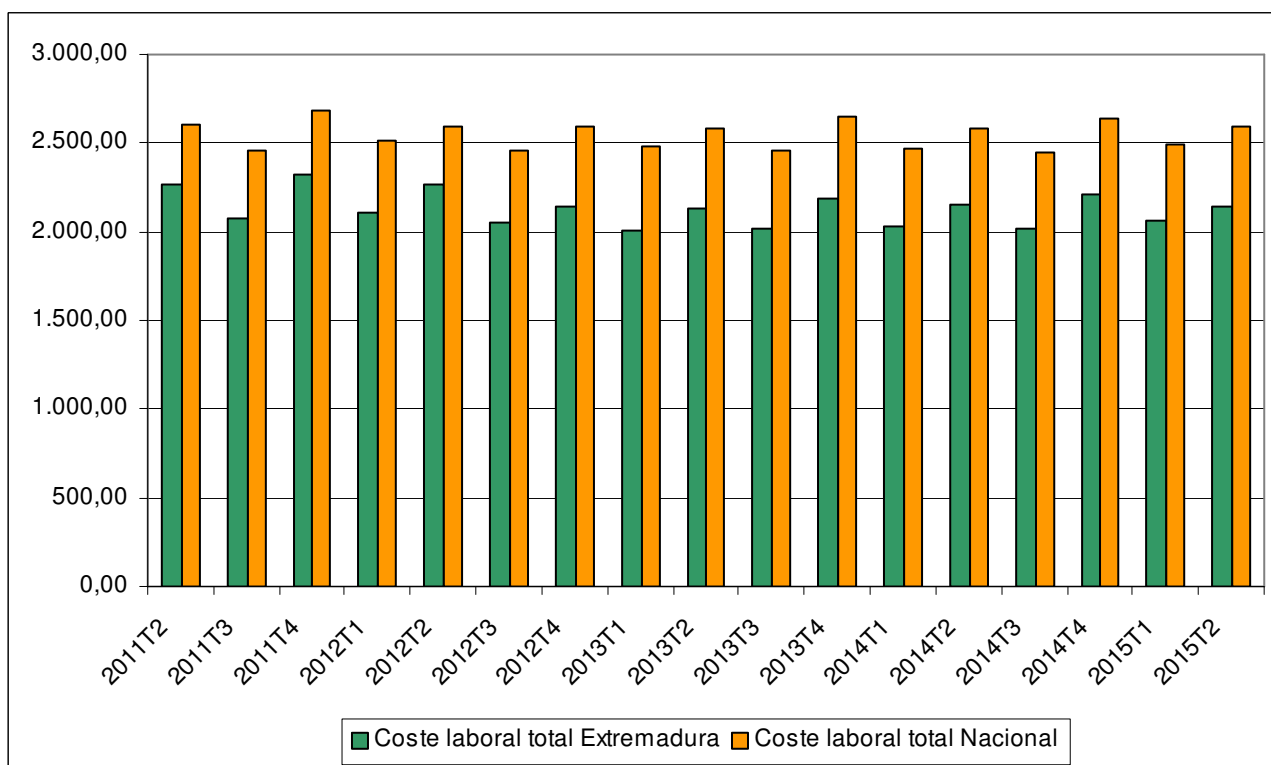

Fuente: Elaboración propia a partir de datos del INE.

Fecha de actualización: 17/09/2015.

CES de Extremadura INFORMA. COSTES LABORALES.

En Extremadura, el coste laboral por trabajador y mes en el segundo trimestre de 2015 alcanzó 2.143,76 €, lo que supuso una disminución del 0,47% respecto al mismo trimestre del año anterior. En el conjunto de España el coste alcanzó los 2.591,50 €, con un incremento del 0,42% . En Extremadura el coste es inferior a la media nacional en 447,74€.

**Índices de precios de consumo
(% variación anual)
[octubre 2015]**

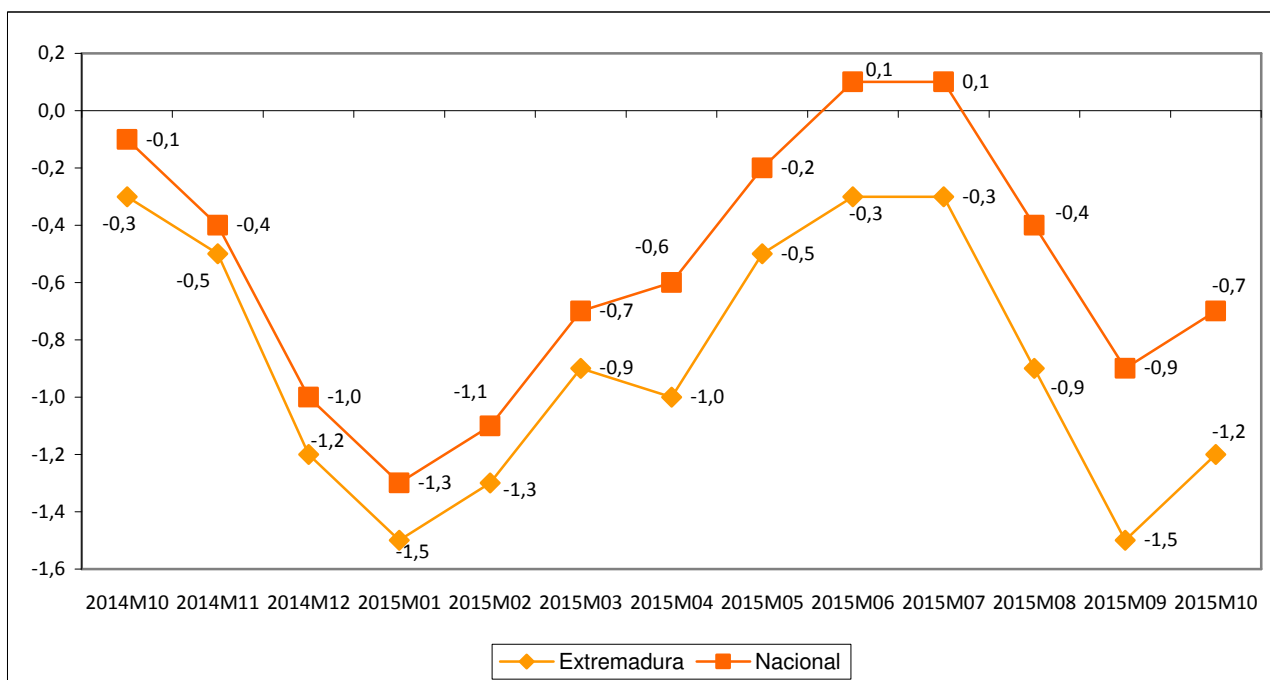

Fuente: Elaboración propia a partir de datos del INE.

Fecha de actualización: 13/11/2015.

CES de Extremadura INFORMA. ÍNDICE DE PRECIOS DE CONSUMO ADELANTADO.

En Extremadura la variación anual del IPC en el mes de octubre de 2015 se situó en el $-1,2\%$ frente al $-0,7\%$ a nivel nacional.

**Inflación subyacente
(% variación anual)
[octubre 2015]**

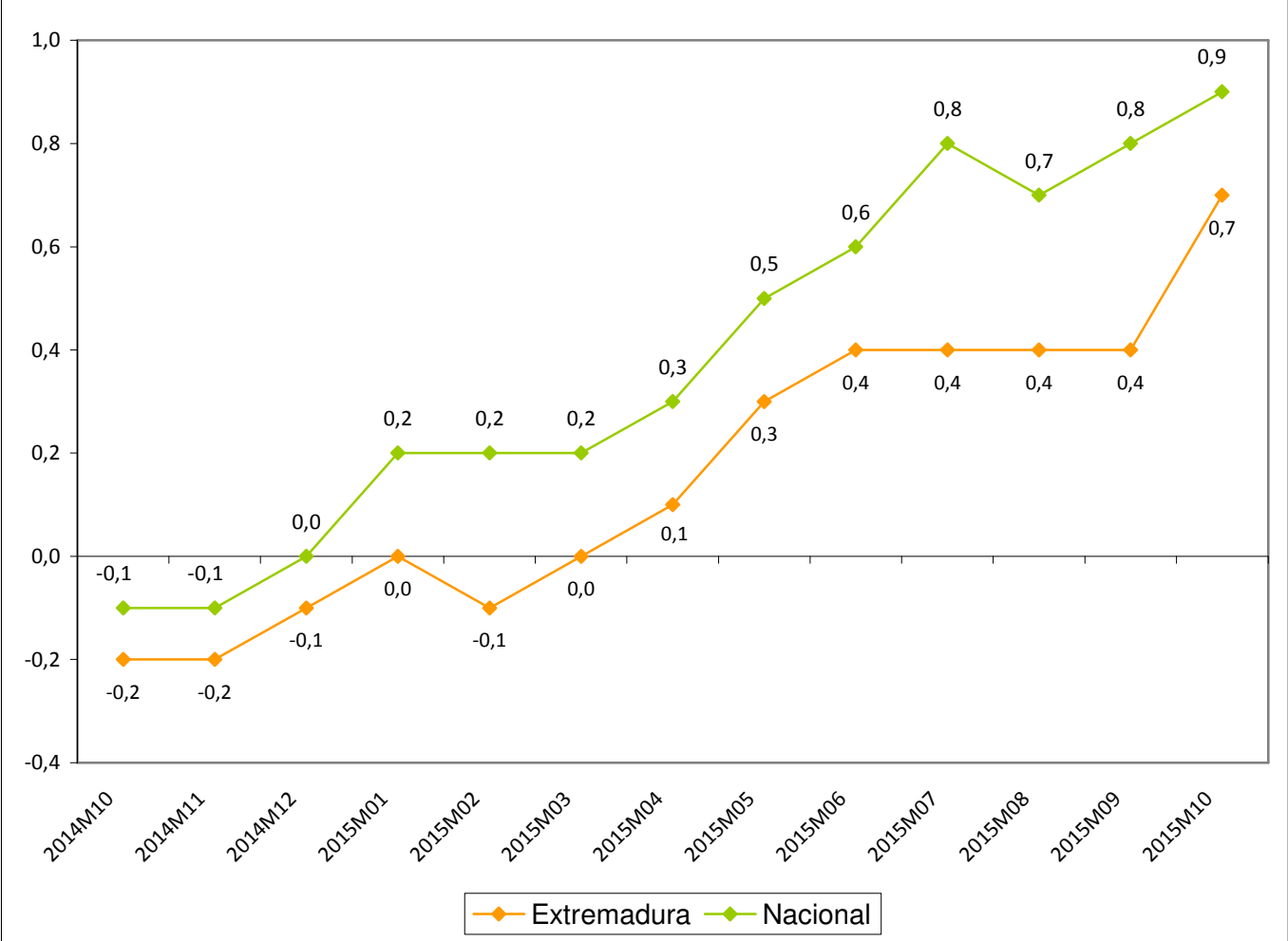

Fuente: Elaboración propia a partir de datos del INE.
Fecha de actualización: 13/11/2015.

CES de Extremadura INFORMA. INFLACIÓN SUBYACENTE.

A partir del grupo especial “General sin alimentos no elaborados ni productos energéticos” del IPC, se obtiene la inflación subyacente. En Extremadura la variación anual en el mes de octubre de 2015 se situó en el 0,7% frente al 0,9% a nivel nacional.

**Índice de precios industriales
(% variación anual)
[octubre 2014–octubre 2015]**

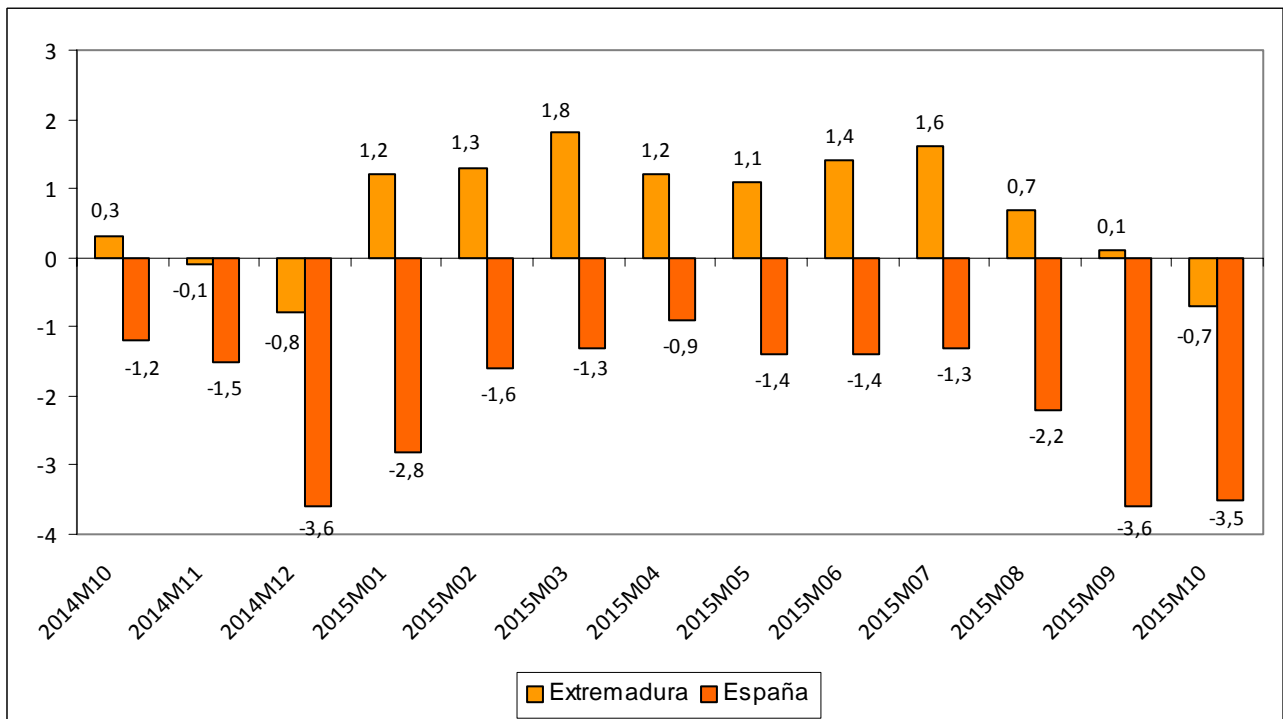

Fuente: Elaboración propia a partir de datos del INE.
Fecha de actualización: 25/11/2015.

CES de Extremadura INFORMA. ÍNDICE DE PRECIOS INDUSTRIALES.

En Extremadura, la tasa de variación anual en octubre de 2015 alcanzó un -0,7%. En España la tasa reflejó una disminución del 3,5%.

**Índices de producción industrial
(% variación anual)
[septiembre 2014–septiembre 2015]**

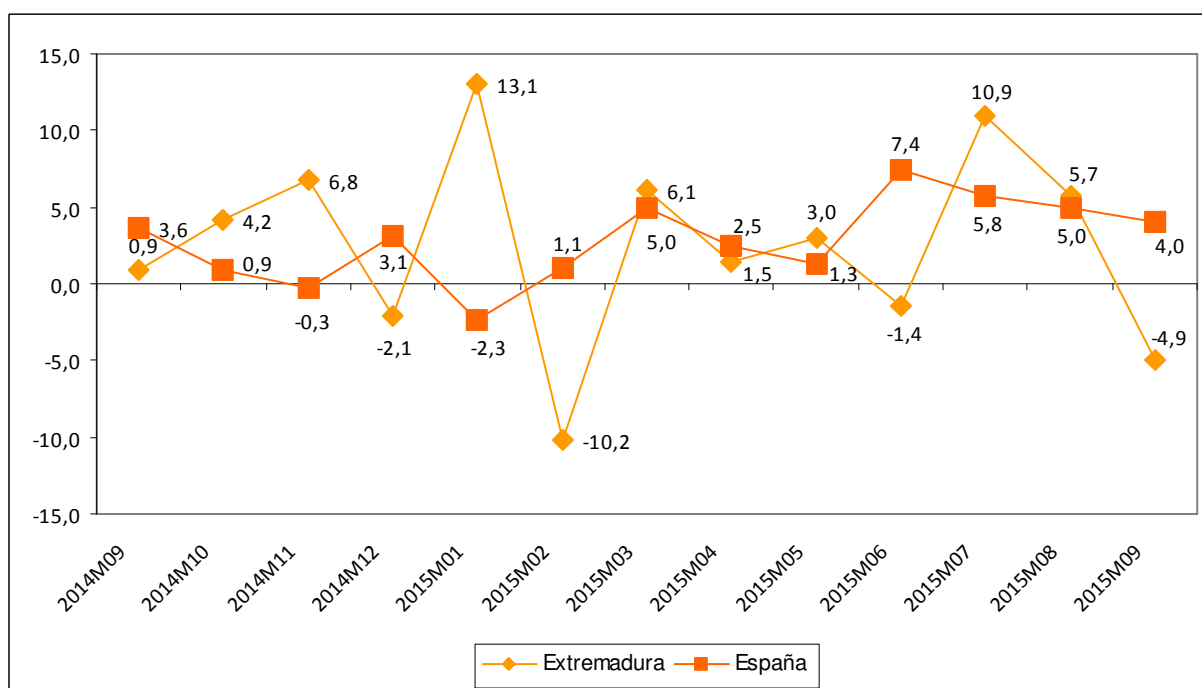

Fuente: Elaboración propia a partir de datos del INE.
Fecha de actualización: 06/11/2015.

CES de Extremadura INFORMA. ÍNDICE DE PRODUCCIÓN INDUSTRIAL.

En Extremadura la variación anual del IPI en el mes de septiembre de 2015 se situó en el -4,9% frente al 5,7% del mes anterior. A nivel nacional, la variación en el mes de septiembre alcanzó el 4,0%.

**Índices de comercio al por menor
(% variación anual)
[octubre 2013–octubre 2015]**

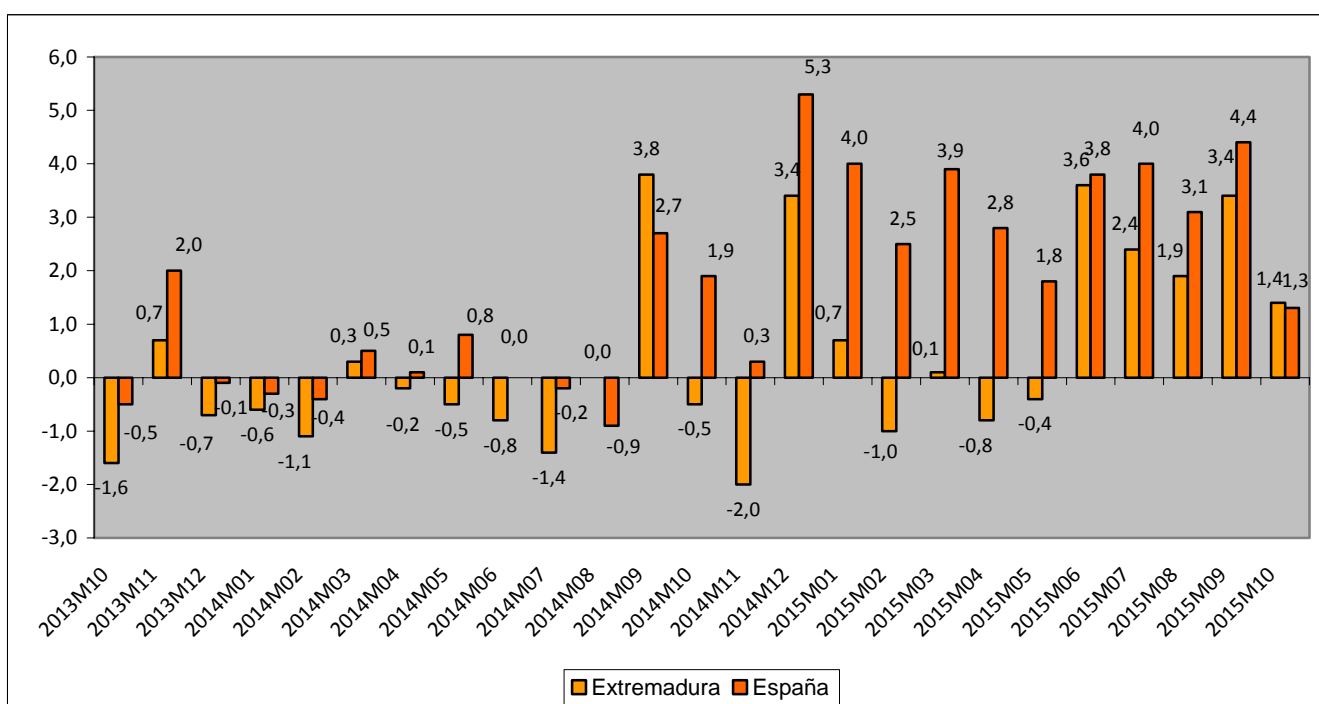

Fuente: Elaboración propia a partir de datos del INE.
Fecha de actualización: 30/11/2015.

CES de Extremadura INFORMA. ÍNDICES DE COMERCIO AL POR MENOR.

En Extremadura, las ventas del comercio al por menor crecieron en octubre de 2015 un 1,4% .

En España la tasa reflejó un aumento del 1,3%.

Comercio exterior en Extremadura (Exportaciones e importaciones) agosto 14 – agosto 15

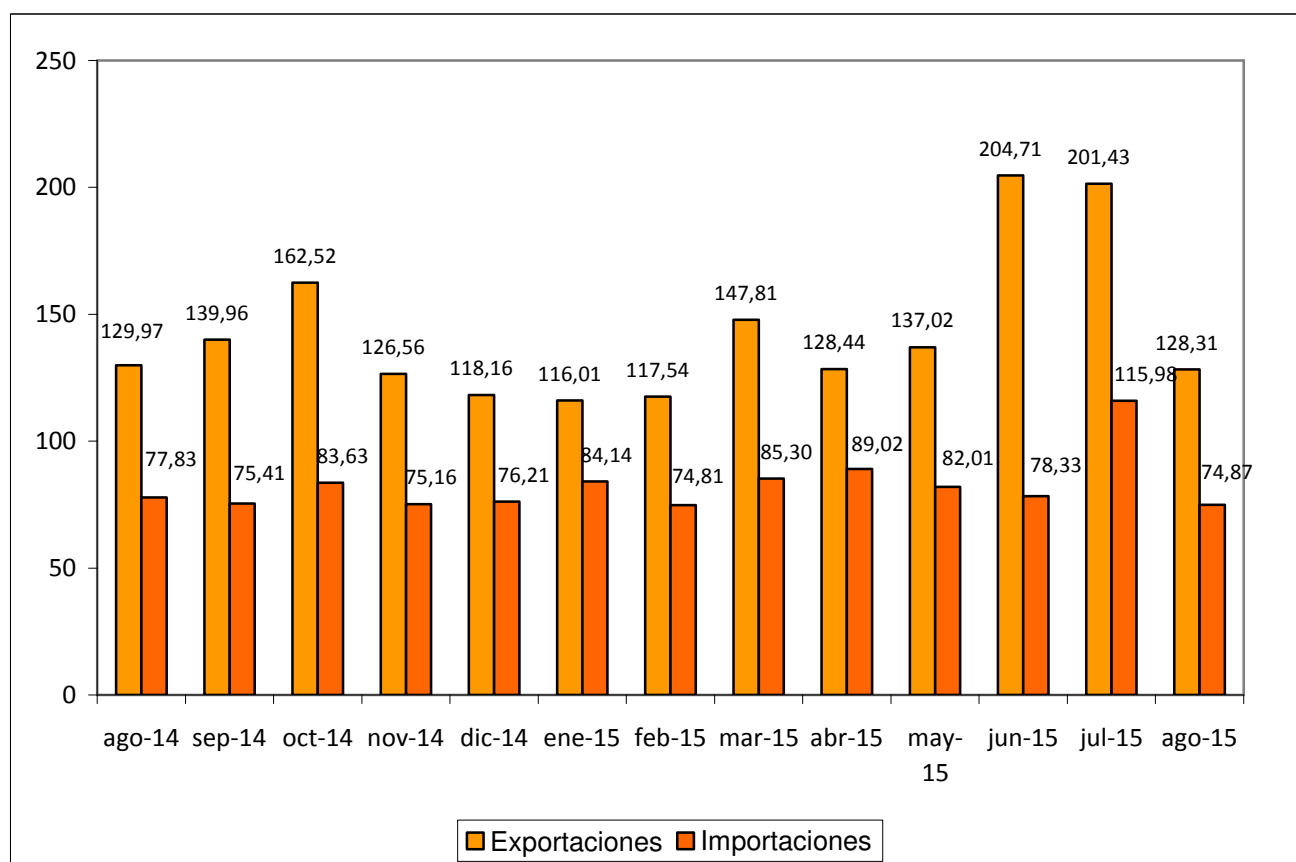

Fuente: Elaboración propia a partir de datos del CSCC. Datos en millones de euros.

Fecha de actualización: 06/11/2015.

CES de Extremadura INFORMA. COMERCIO EXTERIOR.

En Extremadura, las exportaciones se redujeron en agosto de 2015 un 1,28% respecto al mismo mes de 2014 (disminuyeron un 36,30% respecto a julio de 2015). Las importaciones, por su parte, disminuyeron un 3,80% respecto a agosto de 2014 y un 35,45% respecto a julio de 2015.

Grado de ocupación hotelera por plazas [octubre 2014 – octubre 2015]

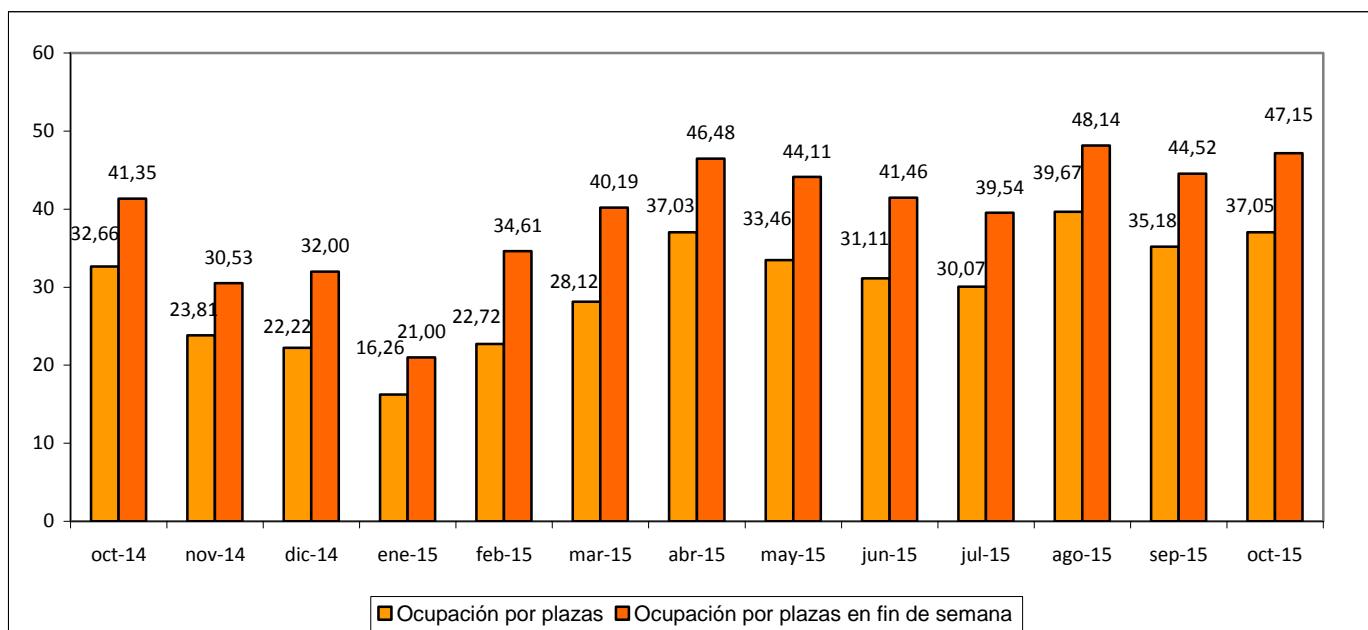

Fuente: Elaboración propia a partir de datos del INE.

Fecha de actualización: 23/11/2015.

CES de Extremadura INFORMA. OCUPACIÓN HOTELERA.

En Extremadura, el grado de ocupación hotelera en octubre de 2015 alcanzó el 37,05% frente al 32,66% del mismo mes de 2014. El grado de ocupación durante el fin de semana fue del 47,15% frente al 41,35% en octubre de 2014.

ACTUALIDAD LABORAL

INFORMACIÓN SOBRE:

- * Encuesta de Población Activa
- * Paro registrado
- * Afiliación a la Seguridad Social
- * Contratos registrados
- * Prestaciones por desempleo
- * Huelgas
- * Mediación, Arbitraje y Conciliación
- * Cooperativas y sociedades laborales
- * Accidentes de trabajo

Encuesta de Población Activa. Actividad (III trimestre 2015)

		PERSONAS ACTIVAS TRIM. III 2015	PERSONAS ACTIVAS TRIM. II 2015	PERSONAS ACTIVAS TRIM. III 2014	VARIACIÓN ABSOLUTA INTERTRIMESTRAL	VARIACIÓN RELATIVA INTERTRIMESTRAL %	VARIACIÓN ABS. INTERANUAL	VAR. RELATIVA INTERANUAL %	TASA DE ACTIVIDAD TRIMESTRE III 2015	TASA DE ACTIVIDAD TRIMESTRE II 2015	TASA DE ACTIVIDAD TRIMESTRE III 2014
EDAD	MENORES DE 25 AÑOS	41.500	39.600	44.200	1.900	4,80	-2.700	-6,11	38,99	37,00	40,49
	DE 25 Y MÁS AÑOS	464.800	464.600	463.600	200	0,04	1.200	0,26	57,76	57,72	57,55
SEXO	HOMBRES	288.500	285.400	287.200	3.100	1,09	1.300	0,45	63,96	63,20	63,41
	MUJERES	217.900	218.900	220.500	-1.000	-0,46	-2.600	-1,18	47,34	47,52	47,78
TOTAL EXTREMADURA		506.400	504.300	507.700	2.100	0,42	-1.300	-0,26	55,56	55,28	55,52
TOTAL ESPAÑA		22.899.500	23.015.500	22.931.700	-116.000	-0,50	-32.200	-0,14	59,50	59,79	59,53

Fuente: Elaboración propia a partir de datos del INE. Encuesta de Población Activa
Fecha de actualización: 22/10/2015

CES de Extremadura INFORMA. ENCUESTA DE POBLACIÓN ACTIVA. ACTIVIDAD

En Extremadura la población activa en el tercer trimestre de 2015 se cifró en 506.400 personas, un 0,42% más que el trimestre anterior (2.100 personas más), y un 0,26% menos que en el mismo trimestre del año anterior (1.300 personas menos). En España, sumaron un total de 22.899.500 personas con una disminución del 0,50% respecto al trimestre anterior (116.000 personas menos) y un 0,14% menos que en el mismo periodo del año anterior (32.200 personas). La tasa de actividad en la Comunidad en este último trimestre fue de un 55,56% por el 59,50% del ámbito nacional.

Encuesta de Población Activa. Ocupación (III trimestre 2015)

		PERSONAS OCUPADAS TRIM. III 2015	PERSONAS OCUPADAS TRIM. II 2015	VARIACIÓN ABSOLUTA INTERTRIMESTRAL	VARIACIÓN RELATIVA INTERMENSUAL %	PERSONAS OCUPADAS TRIM. III 2014	VARIACIÓN ABS. INTERANUAL	VAR. RELATIVA INTERANUAL %	TASA DE OCUPACIÓN TRIM. III 2015	TASA DE OCUPACIÓN TRIM. II 2015	TASA DE OCUPACIÓN TRIM. III 2014
EDAD	MENORES DE 25 AÑOS	16.800	18.500	-1.700	-9,19	20.500	-3.700	-18,05	15,81	17,30	18,77
	DE 25 Y MÁS AÑOS	345.200	336.700	8.500	2,52	346.900	-1.700	-0,49	42,88	41,82	43,07
SEXO	HOMBRES	212.200	210.400	1.800	0,86	218.300	-6.100	-2,79	47,05	46,59	48,20
	MUJERES	149.800	144.800	5.000	3,45	149.100	700	0,47	32,54	31,45	32,29
SECTOR	AGRICULTURA	39.400	38.700	700	1,81	44.000	-4.600	-10,45	n.d	n.d	n.d
	INDUSTRIA	38.600	37.100	1.500	4,04	39.400	-800	-2,03	n.d	n.d	n.d
	CONSTRUCCIÓN	27.000	33.000	-6.000	-18,18	26.100	900	3,45	n.d	n.d	n.d
	SERVICIOS	257.000	246.400	10.600	4,30	257.800	-800	-0,31	n.d	n.d	n.d
TOTAL EXTREMADURA		362.000	355.200	6.800	1,91	367.400	-5.400	-1,47	39,72	38,94	40,17
TOTAL ESPAÑA		18.048.700	17.866.500	182.200	1,02	17.504.000	544.700	3,11	46,90	46,41	45,44

Fuente: INE. Encuesta de Población Activa

Fecha de actualización: 22/10/2015

CES de Extremadura INFORMA. ENCUESTA DE POBLACIÓN ACTIVA. OCUPACIÓN

En Extremadura la población ocupada en el tercer trimestre de 2015 se cifró en 362.000 personas, un 1,91% más que el trimestre anterior (6.800 personas más), y un 1,47% menos que en el mismo trimestre del año anterior (5.400 personas menos). En España, sumaron un total de 18.048.700 personas con un aumento del 1,02% respecto al trimestre anterior (182.200 personas más) y un 3,11% más que en el mismo periodo del año anterior (544.700 personas). La tasa de ocupación en la Comunidad en este último trimestre fue de un 39,72% por el 46,90% del ámbito nacional.

Encuesta de Población Activa. Paro (III trimestre 2015)

		PERSONAS PARADAS TRIM. III 2015	PERSONAS PARADAS TRIM. II 2015	VARIACIÓN ABSOLUTA INTERMENSUAL	VARIACIÓN RELATIVA INTERMENSUAL %	PERSONAS PARADAS TRIM. III 2014	VARIACIÓN ABS. INTERANUAL	VAR. RELATIVA INTERANUAL %	TASA DE PARO TRIM. III 2015	TASA DE PARO TRIM. II 2015	TASA DE PARO TRIM. III 2014
EDAD	MENORES DE 25 AÑOS	24.600	21.100	3.500	16,59	23.700	900	3,80	59,45	53,24	53,64
	DE 25 Y MÁS AÑOS	119.800	127.900	-8.100	-6,33	116.600	3.200	2,74	25,75	27,54	25,16
SEXO	HOMBRES	76.300	75.000	1.300	1,73	68.900	7.400	10,74	26,44	26,28	23,99
	MUJERES	68.100	74.000	-5.900	-7,97	71.500	-3.400	-4,76	31,25	33,82	32,41
SECTOR	AGRICULTURA	17.500	12.800,0	4.700	36,72	13.300	4.200	31,58	N.D.	N.D.	N.D.
	INDUSTRIA	3.900	5.200,0	-1.300	-25,00	4.300	-400	-9,30	N.D.	N.D.	N.D.
	CONSTRUCCIÓN	9.200	8.000,0	1.200	15,00	7.400	1.800	24,32	N.D.	N.D.	N.D.
	SERVICIOS	39.500	45.500,0	-6.000	-13,19	36.800	2.700	7,34	N.D.	N.D.	N.D.
TIEMPO DE BÚSQUEDA DE EMPLEO	MENOS DE UN AÑO	57.500	58.300	-800	-1,37	55.200	2.300	4,17	N.D.	N.D.	N.D.
	MÁS DE UN AÑO	86.800	90.800	-4.000	-4,41	85.000	1.800	2,12	N.D.	N.D.	N.D.
TOTAL EXTREMADURA		144.400	149.100	-4.700	-3,15	140.300	4.100	2,92	28,51	29,56	27,64
TOTAL ESPAÑA		4.850.800	5.149.000	-298.200	-5,79	5.427.700	-576.900	-10,63	21,18	22,37	23,67

Fuente: Elaboración propia a partir de datos del INE. Encuesta de Población Activa

Fecha de actualización: 22/10/2015

CES de Extremadura INFORMA. ENCUESTA DE POBLACIÓN ACTIVA. PARO

En Extremadura el paro en el tercer trimestre de 2015 se cifró en 144.400 personas, un 3,15% menos que el trimestre anterior (4.700 personas menos), y un 2,92% más que en el mismo trimestre del año anterior (4.100 personas más). En España, sumaron un total de 4.850.800 personas con una reducción del 5,79% respecto al trimestre anterior (-298.200 personas menos) y un 10,63% menos que en el mismo periodo del año anterior (576.900 personas). La tasa de paro en la Comunidad fue de un 28,51% por el 21,18% del ámbito nacional.

Encuesta de Población Activa. Paro por provincias (III trimestre 2015)

	Tasa de actividad			Tasa de paro			Tasa de empleo		
	2015 TRIM. III	2015 TRIM. II	2014 TRIM. III	2015 TRIM. III	2015 TRIM. II	2014 TRIM. III	2015 TRIM. III	2015 TRIM. II	2014 TRIM. III
Badajoz	56,00	55,20	55,10	29,63	30,83	28,53	39,41	38,18	39,38
Cáceres	54,83	55,42	56,21	26,61	27,44	26,19	40,24	40,21	41,49
EXTREMADURA	55,56	55,28	55,52	28,51	29,56	27,64	39,72	38,94	40,17
ESPAÑA	59,50	59,79	59,53	21,18	22,37	23,67	46,90	46,41	45,44

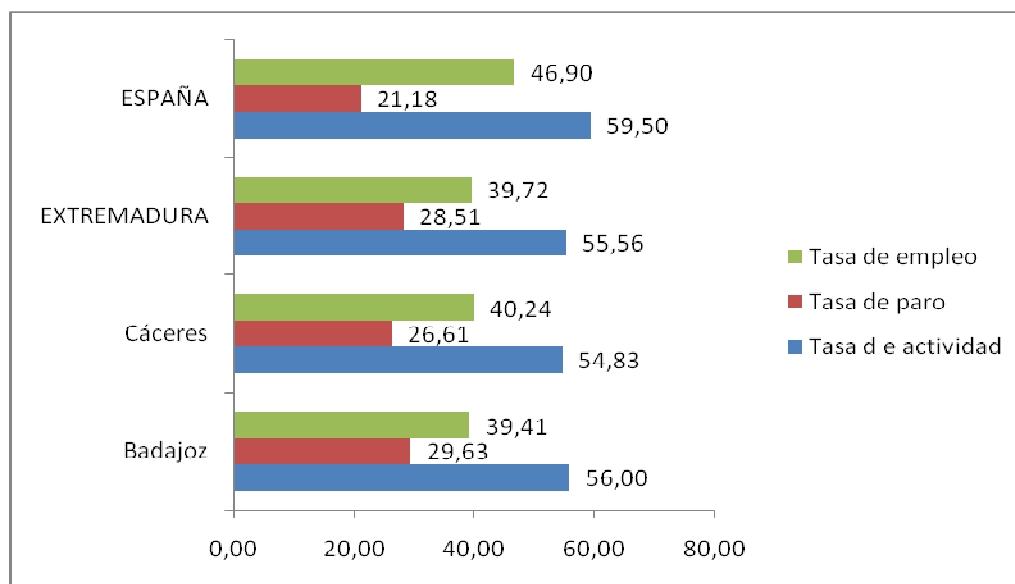

Fuente: Elaboración propia a partir de datos del INE. Encuesta de Población Activa
Fecha de actualización: 22/10/2015

CES de Extremadura INFORMA. ENCUESTA DE POBLACIÓN ACTIVA. PARO POR PROVINCIAS

De las dos provincias extremeñas, en el tercer trimestre de 2015, Badajoz tuvo una mayor tasa de actividad y paro, mientras que la tasa de empleo fue superior en Cáceres.

Paro registrado Extremadura Octubre 2015

PARO REGISTRADO							
	oct-15	sep-15	VARIACIÓN ABS. INTERMENSUAL	VAR. RELATIVA INTERMENSUAL %	oct-14	VARIACIÓN ABS. INTERANUAL	VAR. RELATIVA INTERANUAL %
HOMBRES	56.295	53.728	2.567	4,78	62.616	-8.888	-14,19
MUJERES	76.262	74.250	2.012	2,71	79.015	-4.765	-6,03
MENORES DE 25 AÑOS	16.817	15.961	856	5,36	18.259	-2.298	-12,59
			0				
AGRICULTURA	13.470	12.313	1.157	9,40	14.866	-2.553	-17,17
INDUSTRIA	8.191	7.886	305	3,87	9.432	-1.546	-16,39
CONSTRUCCIÓN	12.424	12.345	79	0,64	14.958	-2.613	-17,47
SERVICIOS	87.240	84.123	3.117	3,71	89.684	-5.561	-6,20
SIN EMPLEO ANTERIOR	11.232	11.311	-79	-0,70	12.691	-1.380	-10,87
			0				
TOTAL EXTREMADURA	132.557	127.978	4.579	3,58	141.631	-9.074	-6,41
TOTAL ESPAÑA	4.176.369	4.094.042	82.327	2,01	4.526.804	-350.435	-7,74
Total Badajoz	86.204	83.123	3.081	3,71	92.136	-9.013	-9,78
Total Cáceres	46.353	44.855	1.498	3,34	49.495	-4.640	-9,37

Fuente: Elaboración propia a partir de datos del Servicios Público de Empleo Estatal (SEPE)

Fecha de actualización: 04/11/2015

CES de Extremadura INFORMA. PARO REGISTRADO.

En Extremadura el paro registrado en octubre de 2015 se cifró en 132.557 personas, lo que supone un aumento de 4.579 personas respecto al mes anterior (un 3,58% de variación intermensual) y un descenso de 9.074 personas respecto al mes de octubre de 2014 (un -6,41% de variación interanual). En el conjunto de España la cifra de personas paradas en octubre fue de 4.176.369, un +2,01% de variación intermensual (+82.327 personas) y un -7,74% de variación interanual (-350.435 personas).

Por provincias, la variación interanual del paro fue mayor en la provincia de Badajoz que registró un 9,78% menos (-9.013).

Parados y búsqueda de empleo Extremadura. Octubre 2015

	Total	Menores de 25 años	Mayores de 25 años
Extremadura	132.557	16.817	115.740
menos de 1 mes	18.390	3.421	14.969
de 1 a 6 meses	42.771	8.597	34.174
de 6 meses a 1 año	18.048	2.299	15.749
más de 1 año	53.348	2.500	50.848
Badajoz	86.204	11.150	75.054
menos de 1 mes	12.013	2.280	9.733
de 1 a 6 meses	27.213	5.653	21.560
de 6 meses a 1 año	11.753	1.542	10.211
más de 1 año	35.225	1.675	33.550
Cáceres	46.353	5.667	40.686
menos de 1 mes	6.377	1.141	5.236
de 1 a 6 meses	15.558	2.944	12.614
de 6 meses a 1 año	6.295	757	5.538
más de 1 año	18.123	825	17.298
Total España	4.176.369	372.387	3.803.982
menos de 1 mes	523.911	78.580	445.331
de 1 a 6 meses	1.248.278	181.970	1.066.308
de 6 meses a 1 año	581.250	50.959	530.291
más de 1 año	1.822.930	60.878	1.762.052

Fuente: Elaboración propia a partir de datos del Servicio Público de Empleo Estatal (SEPE)

Fecha de actualización: 16/11/2015

CES de Extremadura INFORMA. PARADOS POR TIEMPO DE BÚSQUEDA DE EMPLEO.

En el mes de octubre, en Extremadura 53.348 personas (un 40,24%) del total de 132.557 lleva más de un año buscando empleo, mientras que en la media nacional esta cifra ascendió a 1.822.930 personas, que representan el 43,65% del total.

Afiliación a la Seguridad Social Octubre 2015

	oct-15	sep-15	Var. Intermensual	%Var. Intermensual	oct-14	Variación interanual	%Variación interanual
Régimen General	223.064	225.202	-2.139	-0,95	217.526	5.538	2,55
R. Gral. S.E.Agrario	67.891	65.458	2.433	3,72	62.114	5.778	9,30
R. Gral. S.E.E. Hogar	5.308	5.289	19	0,35	5.327	-19	-0,36
R.E. Autónomos SETA	10.825	10.841	-16	-0,14	10.546	280	2,65
R.E. Autónomos NOSETA	69.672	70.047	-374	-0,53	68.449	1.223	1,79
TOTAL Extremadura	376.761	376.838	-77	-0,02	363.961	12.799	3,52
TOTAL España	17.221.467	17.189.815	31.652	0,18	16.690.520	530.947	3,18
Total Badajoz	238.276	237.436	839	0,35	228.314	9.962	4,36
Total Cáceres	138.485	139.401	-916	-0,66	135.648	2.838	2,09

Fuente: Elaboración propia a partir de datos del Ministerio de Empleo y Seguridad Social (MEYSS)

Fecha de actualización: 04/11/2015

CES de Extremadura INFORMA. AFILIACIÓN A LA SEGURIDAD SOCIAL.

En Extremadura la cifra de afiliación a la Seguridad Social en octubre de 2015 fue de 376.761 personas, lo que supone un descenso de 77 afiliaciones respecto al mes anterior (un -0,02% de variación intermensual) y un incremento de 12.799 personas sobre el mes de septiembre de 2014 (un +3,52% de variación interanual). En el conjunto de España la cifra de afiliaciones a la Seguridad Social en octubre fue de 17.221.467, un +0,18% de variación intermensual (+31.652 personas) y un +3,18% de variación interanual.

Contratos registrados Octubre 2015

CONTRATOS REGISTRADOS							
	oct-15	sep-15	VARIACIÓN ABS. INTERMENSUAL	% VAR. INTERMENSUAL	oct-14	VARIACIÓN ABS. INTERANUAL	% VAR. INTERANUAL
INDEFINIDOS	1.685	1.611	74	4,59	1.760	-149	-8,47
TEMPORALES	57.065	62.539	-5.474	-8,75	51.775	10.764	20,79
TOTAL EXTREMADURA	58.750	64.150	-5.400	-8,42	53.535	10.615	19,83
TOTAL ESPAÑA	1.760.610	1.795.742	-35.132	-1,96	1.702.152	93.590	5,50
Total Badajoz	44.324	48.535	-4.211	-8,68	39.590	8.945	22,59
Total Cáceres	14.426	15.615	-1.189	-7,61	13.945	1.670	11,98

Fuente: Elaboración propia a partir de datos del Ministerio de Empleo y Seguridad Social. Servicio Público de Empleo Estatal (SEPE)

Fecha de actualización: 04/11/2015

CES de Extremadura INFORMA. CONTRATOS REGISTRADOS.

En Extremadura la cifra de contratos registrados en octubre de 2015 fue de 58.750, lo que supone una disminución de 5.400 contratos sobre el mes anterior (un -8,42% de variación intermensual) y un incremento de 10.615 contratos respecto al mes de octubre de 2014 (un +19,83% de variación interanual). En el conjunto de España la cifra de contratos registrados en octubre fue de 1.760.610, un -1,96% de variación intermensual (35.132 contratos menos) y un 5,50% de variación interanual (93.590 contratos más).

Prestaciones por desempleo Extremadura. Septiembre 2015

	Solicitudes de prestación por desempleo						
	sep-15	ago-15	VARIACIÓN ABS. INTERMENSUAL	VAR. RELATIVA INTERMENSUAL %	sep-14	VARIACIÓN ABS. INTERANUAL	VAR. RELATIVA INTERANUAL %
Prestación contributiva	8.553	7.381	1.172	15,88	9.045	-492	-5,44
Subsidio	11.582	9.660	1.922	19,90	11.772	-190	-1,61
Renta Activa de Inserción	1.534	1.340	194	14,48	1.736	-202	-11,64
Programa activación empleo	359	330	29	8,79		359	100,00
Subsidio event. Agrarios	2.618	2.612	6	0,23	2.435	183	7,52
Extremadura	24.646	21.323	3.323	15,58	24.988	-342	-1,37
España	655.336	598.591	56.745	9,48	721.689	-66.353	-9,19
	Beneficiarios prestación por desempleo						
	sep-15	ago-15	VARIACIÓN ABS. INTERMENSUAL	VAR. RELATIVA INTERMENSUAL %	sep-14	VARIACIÓN ABS. INTERANUAL	VAR. RELATIVA INTERANUAL %
Prestación contributiva	17.940	19.096	-1.156	-6,05	21.566	-3.626	-16,81
Subsidio	38.524	38.411	113	0,29	43.034	-4.510	-10,48
Renta Activa de Inserción	8.252	8.606	-354	-4,11	9.344	-1.092	-11,69
Programa activación empleo	1.126	1.754	-628	-35,80		1.126	100,00
Subsidio event. Agrarios	16.284	16.355	-71	-0,43	16.986	-702	-4,13
Extremadura	82.126	84.222	-2.096	-2,49	90.930	-8.804	-9,68
España	2.102.616	2.264.215	-161.599	-7,14	2.391.143	-288.527	-12,07

Nota de la fuente: El Programa de Activación para el Empleo, Real Decreto-ley 16/2014, de 19 de diciembre, entró en vigor el 15 de enero de 2015.

Fuente: Elaboración propia a partir de datos del Servicio Público de Empleo Estatal (SEPE)

Fecha de actualización: 04/11/2015

CES de Extremadura INFORMA. PRESTACIONES POR DESEMPLEO.

En Extremadura la cifra de **Solicitudes de prestaciones por desempleo** en septiembre de 2015 fue de 24.646 lo que supone 3.323 solicitudes más que en el mes anterior (un 15,58% de variación intermensual) y 342 menos que en septiembre de 2014 (un -1,37% de variación interanual). En el conjunto de España la cifra de solicitudes fue de 655.336, un 9,48% de variación intermensual (56.745) y un -9,19% de variación interanual (-66.353 solicitudes). En cuanto a los **Beneficiarios de prestaciones por desempleo** en Extremadura la cifra en septiembre de 2015 fue de 82.126 lo que supone 2.096 beneficiarios menos que en el mes anterior (un -2,49% de variación intermensual) y 8.804 beneficiarios menos que en el mismo mes del año anterior (un -9,68% de variación interanual). En el conjunto de España la cifra de beneficiarios fue de 2.102.616 un 7,14% menos en la variación intermensual (161.599 personas menos) y un 12,07% menos de variación interanual (-288.527 beneficiarios).

Huelgas y cierres patronales. Datos acumulados Enero-Julio 2015

	Valores Absolutos	Variaciones absolutas sobre igual período año anterior	% respecto igual período año anterior
Extremadura			
HUELGAS (1)	8	-2	-33,33
PARTICIPANTES	749	46	5,79
JORNADAS NO TRABAJADAS	4.993	4.573	47,80
España			
HUELGAS (1)	444	-83	-22,99
PARTICIPANTES	117.768	-2.934	-2,55
JORNADAS NO TRABAJADAS	296.054	-93.082	-45,86
(1) Datos provisionales			

	HUELGAS		PARTICIPANTES		JORNADAS NO TRABAJADAS	
	Julio	Acumulado Enero-Julio	Julio	Acumulado Enero-Julio	Julio	Acumulado Enero-Julio
EXTREMADURA	1	8	1	749	1	4.993
Badajoz	-	5	-	444	-	3.145
Cáceres	1	7	1	305	1	1.848

Fuente: Elaboración propia a partir de datos del Ministerio de Empleo y Seguridad Social

Fecha de actualización: 16/11/2015

CES de Extremadura INFORMA. ESTADÍSTICA DE HUELGAS Y CIERRES PATRONALES

En Extremadura entre los meses de enero y julio de 2015 se desarrollaron 8 huelgas, lo que supone una reducción del 33% respecto a la cifra de huelgas desarrolladas de enero a julio de 2014 (2 huelgas menos), que afectaron a 749 personas trabajadoras (un 5,79% más que en el mismo semestre de 2014) y supusieron un total de 4.993 jornadas no trabajadas (un 47,80% más que en el mismo periodo del año anterior). En España, la cifra de huelgas fue de 444 en el periodo de enero a julio de 2015, lo que supone un 22,99% menos respecto al mismo periodo de 2014 (-83 huelgas).

Mediación, Arbitraje y Conciliación Extremadura. Agosto 2015

Conciliaciones Individuales según motivación		
	2015 agosto	2015 acumulado enero- agosto
Despidos	188	1.597
Reclamaciones de cantidad	91	1.618
Sanciones y causas varias	66	596
Total Extremadura	345	3.811
Total España	23.106	284.614

Fuente: Elaboración propia a partir de datos del Ministerio de Empleo y Seguridad Social

Fecha de actualización: 26/11/2015

CES de Extremadura INFORMA. ESTADÍSTICA DE MEDIACIÓN, ARBITRAJE Y CONCILIACIÓN.

En Extremadura las conciliaciones individuales acumuladas a mes de agosto de 2015 fueron 3.811. De estas conciliaciones individuales correspondieron a despidos 1.597, a reclamaciones de cantidad correspondieron 1.618 y a sanciones y causas varias 596. En España, la cifra de conciliaciones individuales acumuladas a septiembre de 2015 fue de 284.614.

*Cooperativas y Sociedades laborales
inscritas en la Seguridad Social.
Extremadura. 3^{er} trimestre 2015.*

COOPERATIVAS Y SOCIEDADES LABORALES INSCRITAS EN LA SEGURIDAD SOCIAL					
	3 TRIM 2015	Variaciones			
		Trim. Anterior		Año anterior	
		Var. Absoluta	Var. Relativa	Var. Absoluta	Var. Relativa
SOCIEDADES COOPERATIVAS	625	22	3,60	1	0,20
SOCIEDADES LABORALES	285	-2	-0,70	-8	-2,70
EXTREMADURA	910	20	2,20	-7	-0,80
ESPAÑA	30.677	-106	-0,30	-773	-2,50
EMPLEO					
SOCIEDADES COOPERATIVAS	6.349	-2.299	-26,60	-251	-3,80
SOCIEDADES LABORALES	1.490	-161	-9,80	104	7,50
EXTREMADURA	7.839	-2.460	-23,90	-147	-1,80
ESPAÑA	341.881	-1.814	-0,50	8.556	2,60

Fuente: Elaboración propia a partir de datos del Ministerio de Empleo y Seguridad Social

Fecha de actualización: 13/11/2015

CES de Extremadura INFORMA. SOCIEDADES COOPERATIVAS Y SOCIEDADES LABORALES INSCRITAS EN LA SEGURIDAD SOCIAL.

En Extremadura las sociedades cooperativas y sociedades laborales inscritas en la seguridad social en el tercer trimestre de 2015 fueron 910, representando una reducción del 0,80% respecto al mismo periodo en 2014 (-7 sociedades). En el conjunto de España la cifra total de sociedades fue de 30.677 sociedades, un 2,50% menos que en 2014. El empleo generado por las mismas en nuestra comunidad fue de 7.839 personas, con una variación interanual de 1,80% (-147 personas) mientras que en España el empleo generado por las sociedades cooperativas y laborales alcanzó a 341.881 personas y un 2,60% más que en 2014 (+8.556 personas).

***Accidentes de Trabajo y Enfermedades
Profesionales.
Extremadura. Enero-Septiembre***

Accidentes de Trabajo con baja					
		enero-septiembre 2015	enero-septiembre 2014	Var. Absoluta	Var. Relativa
En Jornada por GRAVEDAD	Leves	7.206	6.641	565	8,51
	Graves	140	102	38	37,25
	Mortales	10	10	0	0,00
En Jornada por SECTORES	Agrario	1.685	1.528	157	10,27
	Industria	1.046	952	94	9,87
	Construcción	754	686	68	9,91
	Servicios	3.871	3.587	284	7,92
IN ITINERE	Total	563	505	58	11,49
TOTAL en jornada Extremadura		7.356	6.753	603	8,93
TOTAL en jornada España		334.382	308.492	25.890	8,39

Fuente: Elaboración propia a partir de datos del Ministerio de Empleo y Seguridad Social

Fecha de actualización: 26/11/2015

CES de Extremadura INFORMA. ESTADÍSTICA DE ACCIDENTES DE TRABAJO Y ENFERMEDADES PROFESIONALES.

En Extremadura los accidentes de trabajo en jornada acumulados de enero a septiembre de 2015 fueron 7.356, representando un aumento del 8,93% respecto al mismo periodo en 2014 (+603). En España, los accidentes de trabajo en jornada fueron 334.382, sumando 25.890 accidentes más que en el mismo periodo de 2014, lo que representa un aumento del 8,39%.

ACTUALIDAD SOCIAL

INFORMACIÓN SOBRE:

- * Padrón municipal
- * Movimiento natural de población
- * Migraciones
- * Compraventa de viviendas
- * Hipotecas
- * Prestaciones sociales
- * Dependencia
- * Presupuestos familiares
- * Condiciones de vida

Evolución de la población. Extremadura 2014-2015

Evolución de la población de Extremadura y sus provincias 2014-2015

	Población total			Población Extranjera				
	Residentes			Residentes			% del total	
	2014	2015 (prov)	Var. 2014-2015	2014	2015 (prov)	Var. 2014-2015	2014	2015 (prov)
Badajoz	690.929	686.557	-0,63	22.689	20.200	-10,97	3,28	2,94
Cáceres	408.703	405.499	-0,78	15.027	13.892	-7,55	3,68	3,43
Extremadura	1.099.632	1.092.056	-0,69	37.716	34.092	-9,61	3,43	3,12
España	46.771.341	46.600.949	-0,36	5.023.487	4.718.864	-6,06	10,74	10,13

Fuente: Elaboración propia a partir de datos del INE. Padrón municipal de habitantes
Fecha de actualización: 21/04/2015

CES Extremadura INFORMA. PADRÓN DE HABITANTES

El total de personas inscritas en el Padrón Continuo en Extremadura a 1 de enero de 2015 es de 1.092.056 habitantes (46.600.949 habitantes en España), lo que supone una disminución del 0,69% y del 0,36% en España. De este total, 34.092 personas son extranjeras y 4.718.864 en el caso de España, lo que representa el 3,12% y el 10,13 del total de inscritos respectivamente.

Movimiento Natural de población. Nacimientos. Extremadura 2013-2014

Tasa de variación anual del número de nacimientos 2013-2014 (%)

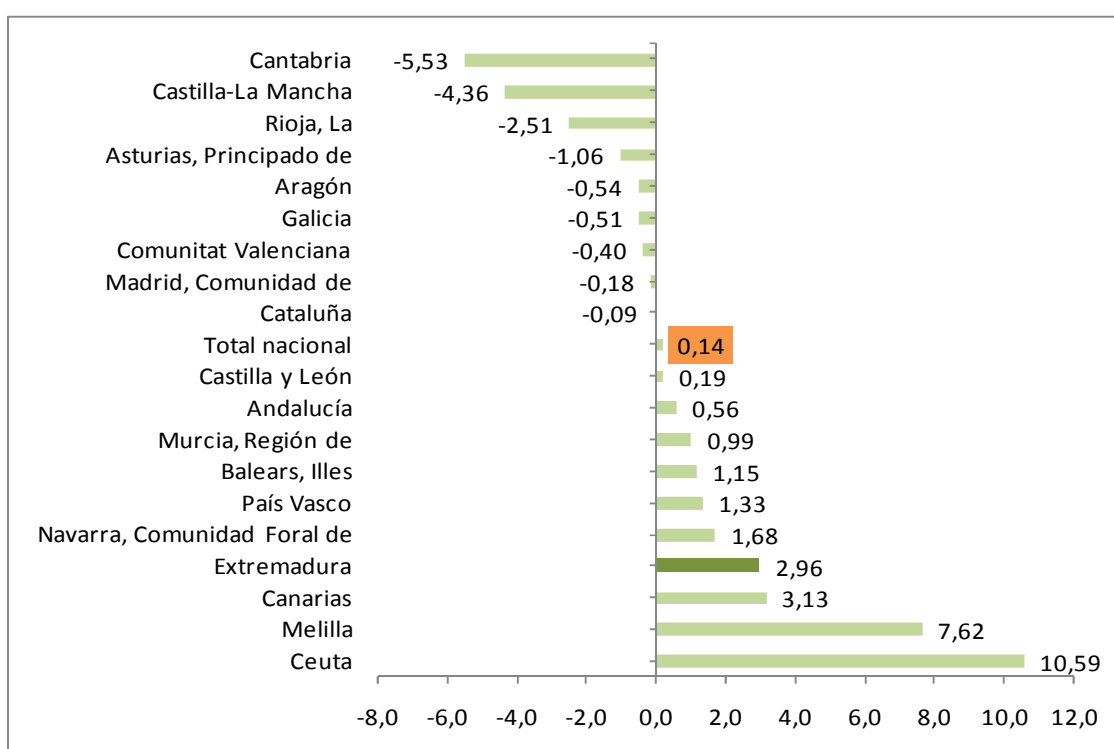

Fuente: Elaboración propia a partir de datos del INE. Movimientos Natural de Población
Fecha de actualización: 22/06/2015

CES Extremadura INFORMA. MOVIMIENTO NATURAL DE POBLACIÓN. NACIMIENTOS

Según datos provisionales, durante 2014 nacieron en Extremadura 9.143 niños, es decir, 263 más que el año anterior (un 2,96% más). El número de nacimientos aumentó en 10 Comunidades Autónomas durante 2014. Los mayores incrementos se dieron en Canarias (3,13%) así como en las ciudades autónomas de Ceuta y Melilla (10,59% y 7,62%, respectivamente).

Movimiento Natural de población. Defunciones. Extremadura 2013-2014

Tasa de variación anual del número de defunciones 2013-2014 (%)

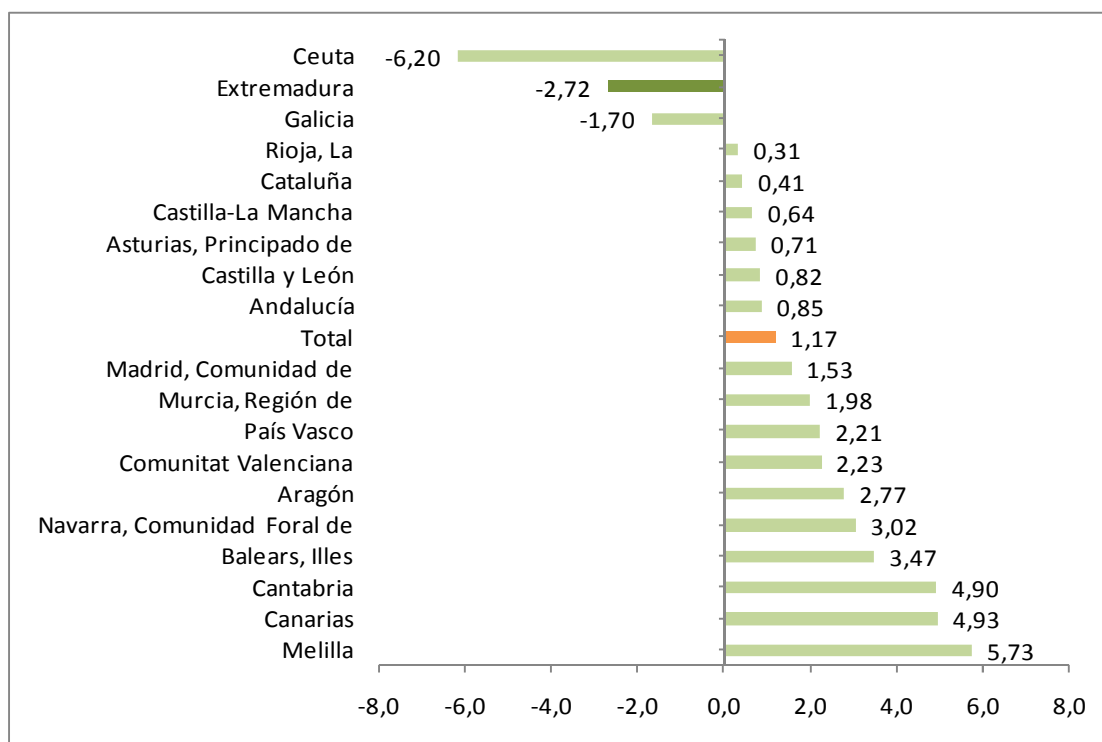

Fuente: Elaboración propia a partir de datos del INE. Movimientos Natural de Población
Fecha de actualización: 22/06/2015

CES Extremadura INFORMA. MOVIMIENTO NATURAL DE POBLACIÓN. DEFUNCIONES

Durante 2014 fallecieron en Extremadura 10.751 personas, lo que supuso un 2,72% menos que en el año anterior. El número de defunciones aumentó en todas las Comunidades, salvo en Galicia (-1,70%) y la Ciudad Autónoma de Ceuta (6,20%).

Movimiento Natural de población. Saldo vegetativo. Extremadura 2014

Saldo vegetativo 2014

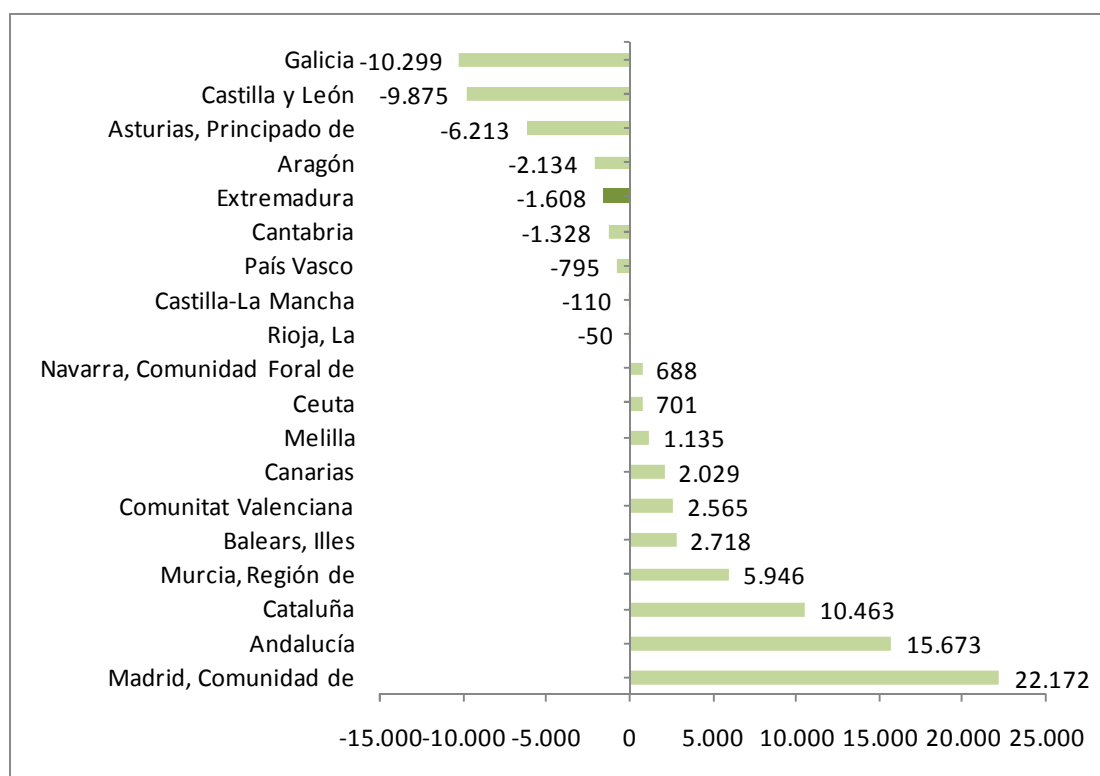

Fuente: INE. Movimientos Natural de Población
Fecha de actualización: 22/06/2015

CES Extremadura INFORMA. MOVIMIENTO NATURAL DE POBLACIÓN. SALDO VEGETATIVO

El saldo vegetativo (nacimientos menos defunciones) fue negativo en nueve Comunidades Autónomas, entre ellas Extremadura. Siete de estas Comunidades (Galicia, Castilla y León, Principado de Asturias, Aragón, Extremadura, País Vasco y Cantabria) ya presentaban saldo negativo en 2013.

***Movimiento Natural de población.
Saldo migratorio con las Comunidades.
Extremadura 2014***

Saldo migratorio con las Comunidades Autónomas 2014 (Datos provisionales)

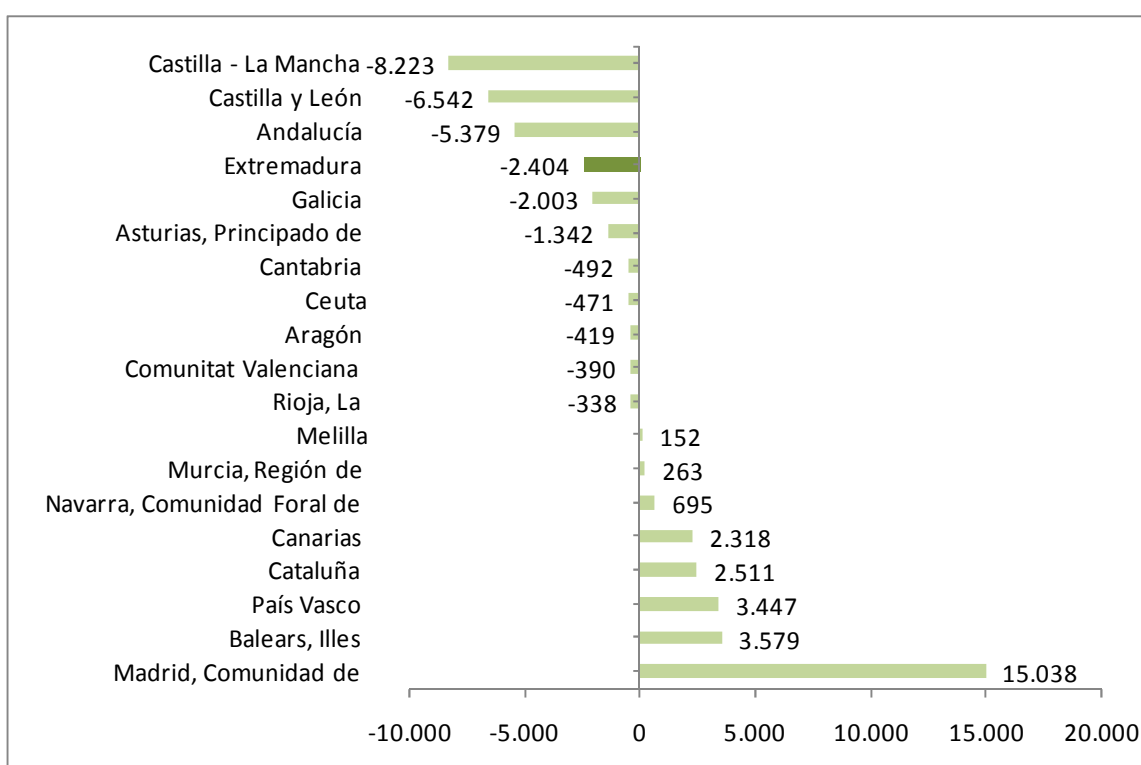

Fuente: Elaboración propia a partir de datos del INE. Movimientos Natural de Población

Fecha de actualización: 22/06/2015

CES Extremadura INFORMA. MOVIMIENTO NATURAL DE POBLACIÓN. SALDO MIGRATORIO CON LAS COMUNIDADES AUTÓNOMAS

Comunidad de Madrid, Islas Baleares y País Vasco presentaron los saldos migratorios más elevados entre Comunidades Autónomas en 2014. En el extremo opuesto, Extremadura, Castilla-La Mancha, Castilla y León y Andalucía presentaron los saldos migratorios interiores más bajos.

***Movimiento Natural de población.
Saldo migratorio con el extranjero.
Extremadura 2014***

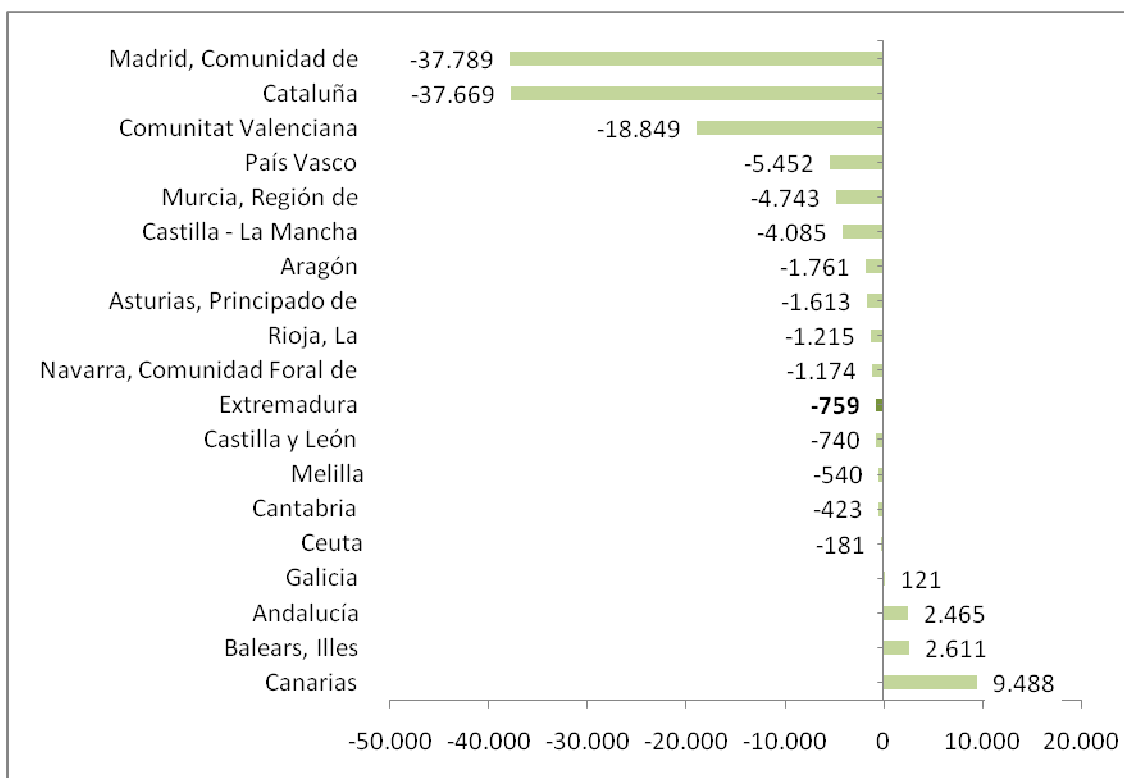

Fuente: Elaboración propia a partir de datos del INE. Movimientos Natural de Población
Fecha de actualización: 22/06/2015

CES Extremadura INFORMA. MOVIMIENTO NATURAL DE POBLACIÓN. SALDO MIGRATORIO CON EL EXTRANJERO

Canarias, Islas Baleares, Andalucía y Galicia presentaron saldo migratorio positivo en valores absolutos durante 2014. Por su parte, los saldos migratorios más negativos se dieron en Comunidad de Madrid, Cataluña y Comunidad Valenciana. Extremadura tuvo un saldo negativo por valor de 759 personas.

**Precio medio por m² de vivienda libre.
Extremadura. III trimestre 2015**

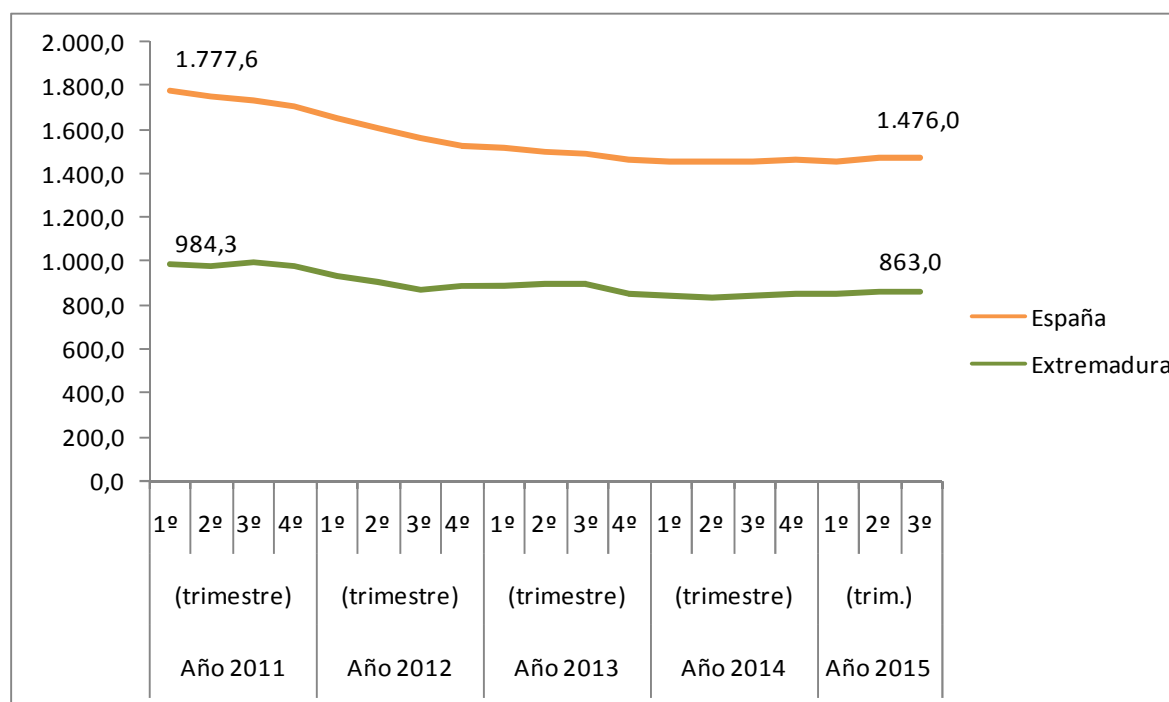

Fuente: Elaboración propia a partir de datos del Ministerio de Fomento
Fecha actualización: 31/11/2015

CES Extremadura Informa. PRECIO MEDIO POR METROS CUADRADO DE VIVIENDA LIBRE.

- El precio medio del metro cuadrado de la vivienda libre se situó en 863 euros en Extremadura en el tercer trimestre de 2015.
- En España fueron 1.476 euros por metro cuadrado.

Transmisión de Derechos de la Propiedad. Venta vivienda libre y protegida. Extremadura. Septiembre 2015

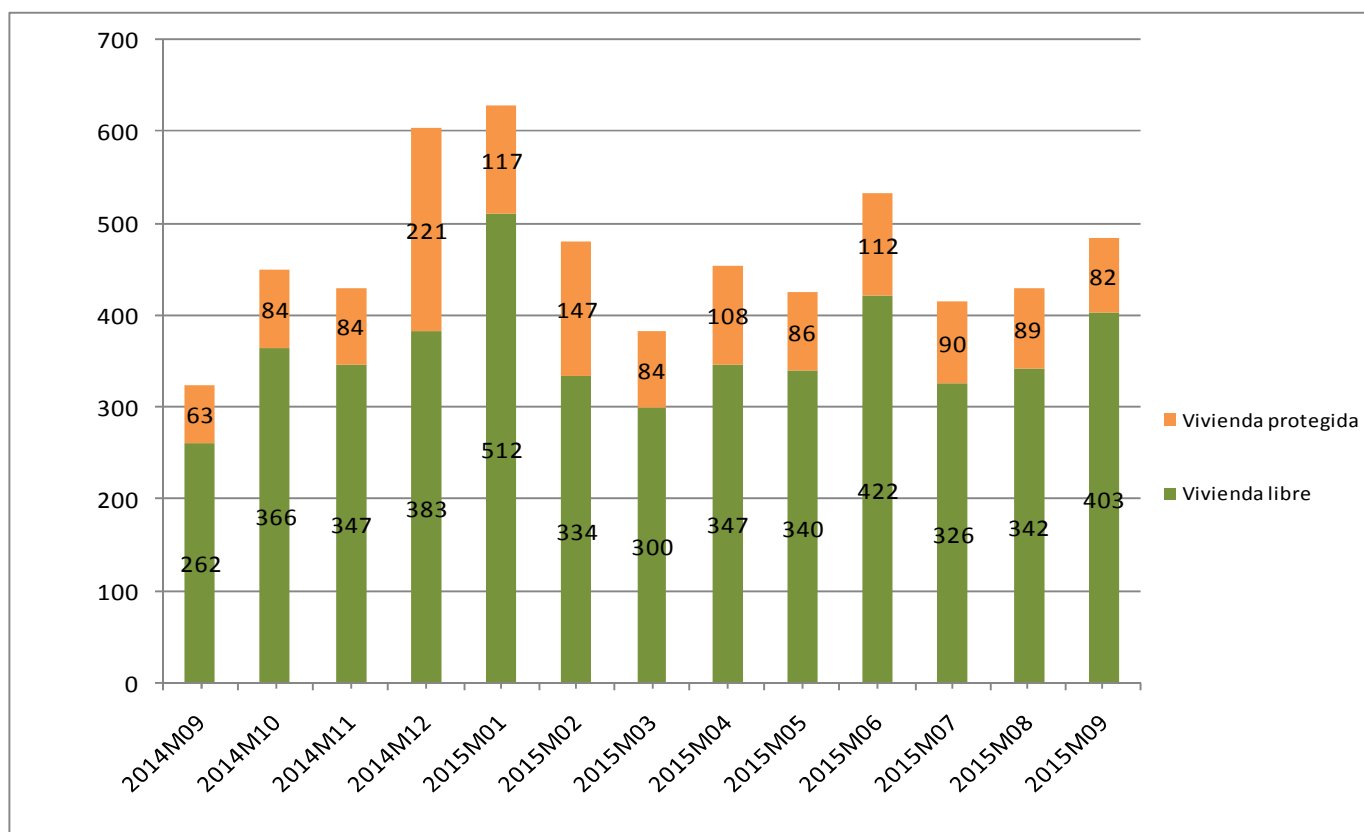

Fuente: Elaboración propia a partir de datos del INE
Fecha de actualización: 06/11/2015

CES Extremadura Informa. TRANSMISIÓN DE DERECHOS DE LA PROPIEDAD.

En el mes de septiembre de 2015 se produjeron en Extremadura 485 compraventas de viviendas, de las que 82 eran viviendas protegidas y 403 viviendas libres.

Transmisión de Derechos de la Propiedad. Venta de vivienda nueva y usada. Extremadura. Septiembre 2015

Número de compraventa de viviendas nuevas y usadas registradas en Extremadura

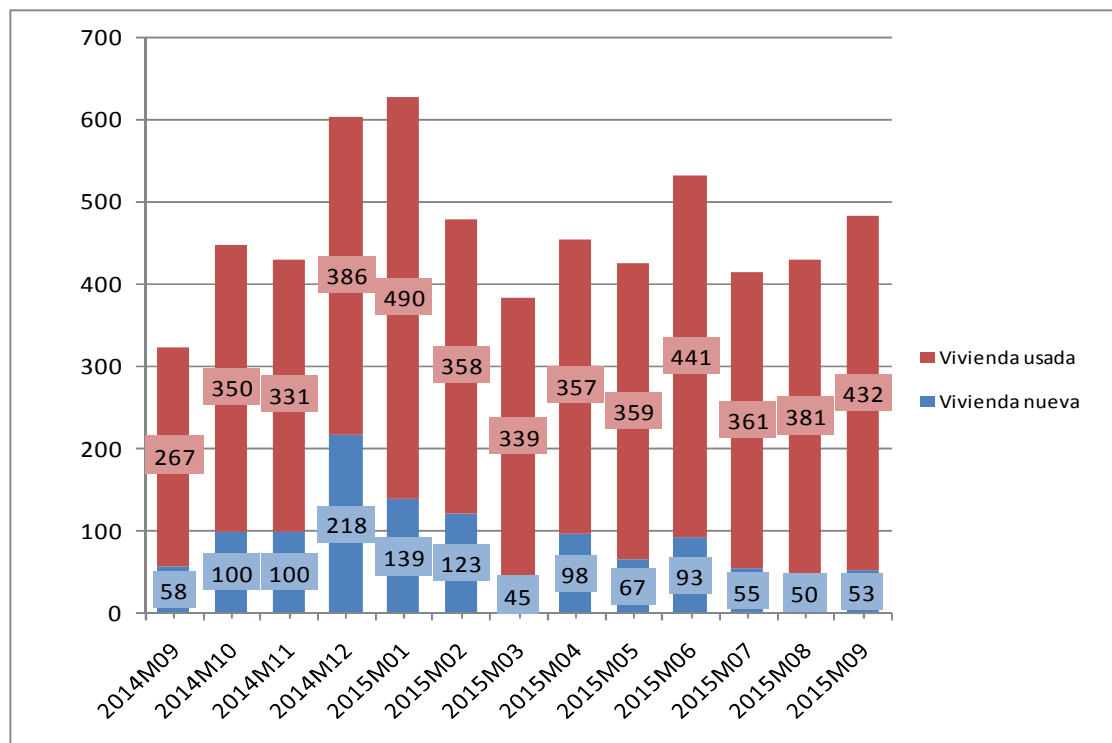

Fuente: Elaboración propia a partir de datos del INE
Fecha de actualización: 06/11/2015

CES Extremadura INFORMA. TRANSMISIÓN DE DERECHOS DE LA PROPIEDAD

En Extremadura, en el mes de septiembre de 2015 se produjeron 485 compraventas de viviendas, de las que 53 eran viviendas nuevas y 432 eran viviendas usadas.

Hipotecas sobre viviendas. Septiembre 2015

Variación interanual (%) Número de hipotecas sobre viviendas Extremadura-España

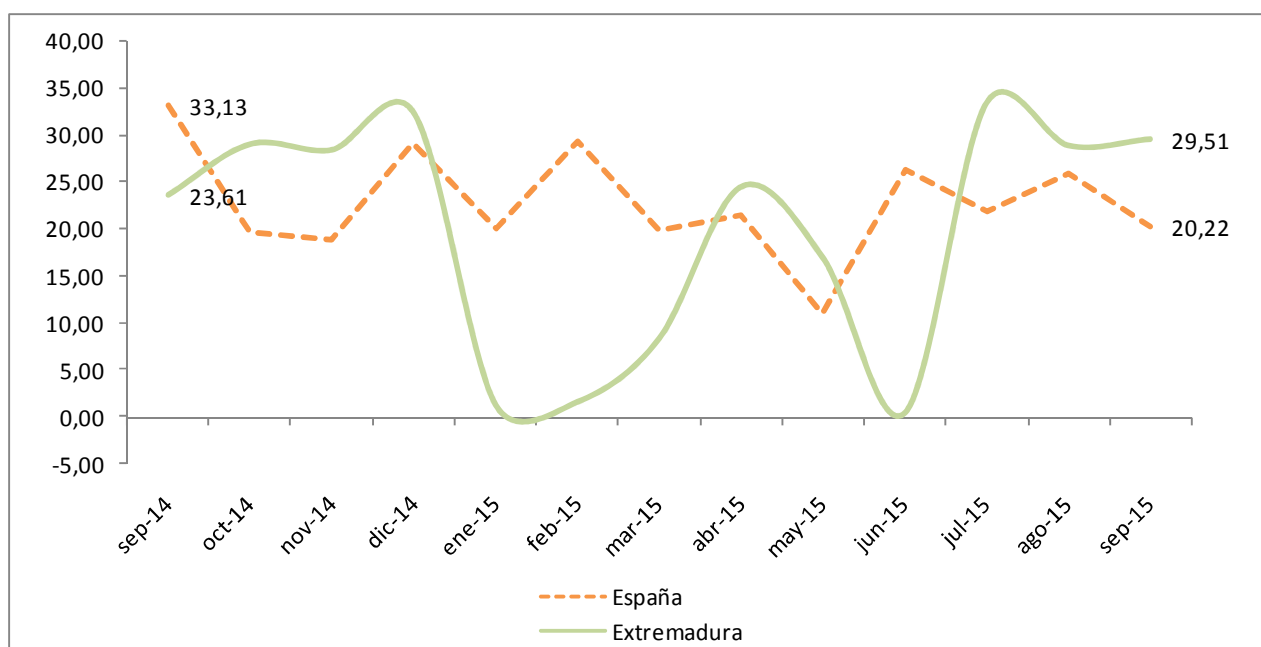

Fuente: Elaboración propia a partir de los datos del INE. Los datos son provisionales desde enero de 2015
Fecha de actualización: 26/11/2015

CES Extremadura INFORMA. ESTADÍSTICA DE HIPOTECAS.

- La variación interanual en el número de hipotecas sobre viviendas en Extremadura en el mes de septiembre fue de un 29,51%.
- En España esta variación fue de 20,22%.

Estadísticas sobre ejecuciones hipotecarias (2º trimestre 2015)

Tasa de ejecución hipotecaria de viviendas en el segundo trimestre de 2015 sobre el total de hipotecas constituidas de 2003 a 2013 (%)

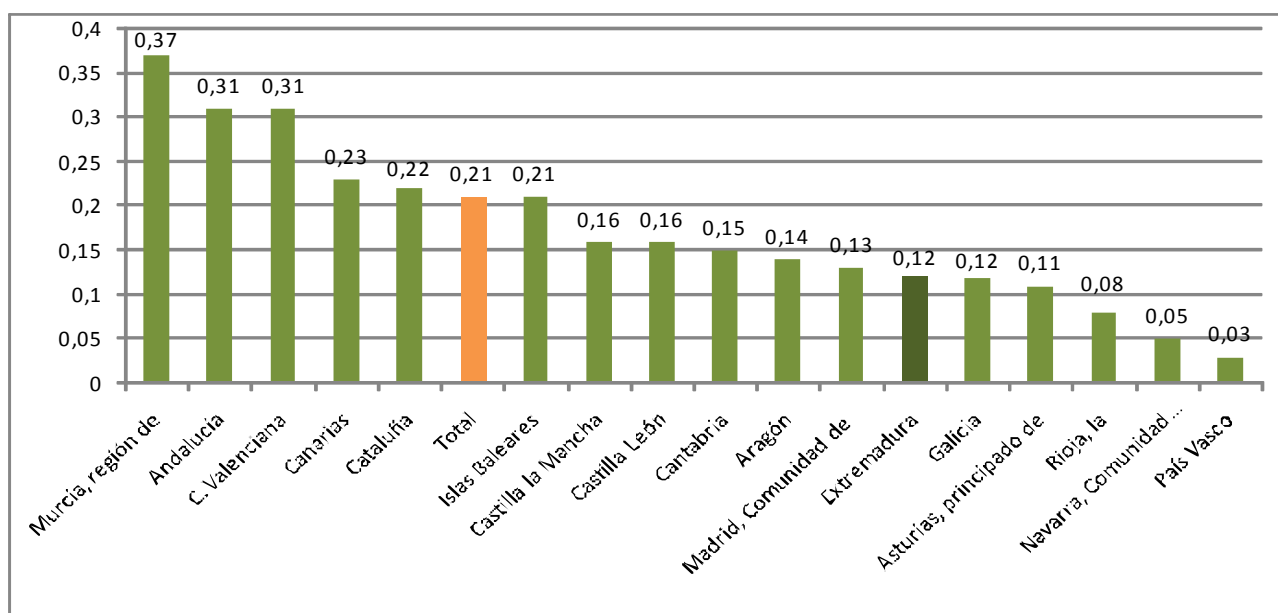

Fuente: Elaboración propia a partir de datos del INE
Fecha de actualización: 05/09/2015

CES Extremadura INFORMA. ESTADÍSTICA SOBRE EJECUCIONES HIPOTECARIAS.

- El 0,12% de las hipotecas constituidas sobre viviendas en Extremadura en el periodo 2003-2013 han iniciado una ejecución hipotecaria en el segundo trimestre de 2015. En España fue 0,21%.
- La región de Murcia (0,37%), Andalucía (0,31%) y la Comunidad Valenciana (0,31%) registran los valores más altos.
- Por otro lado, La Rioja (0,08%), Comunidad de Navarra (0,05%) y País Vasco (0,03%) presentan los valores más bajos.

Pensiones contributivas Octubre de 2015

Importe medio pensiones contributivas de jubilación (Extremadura y España)

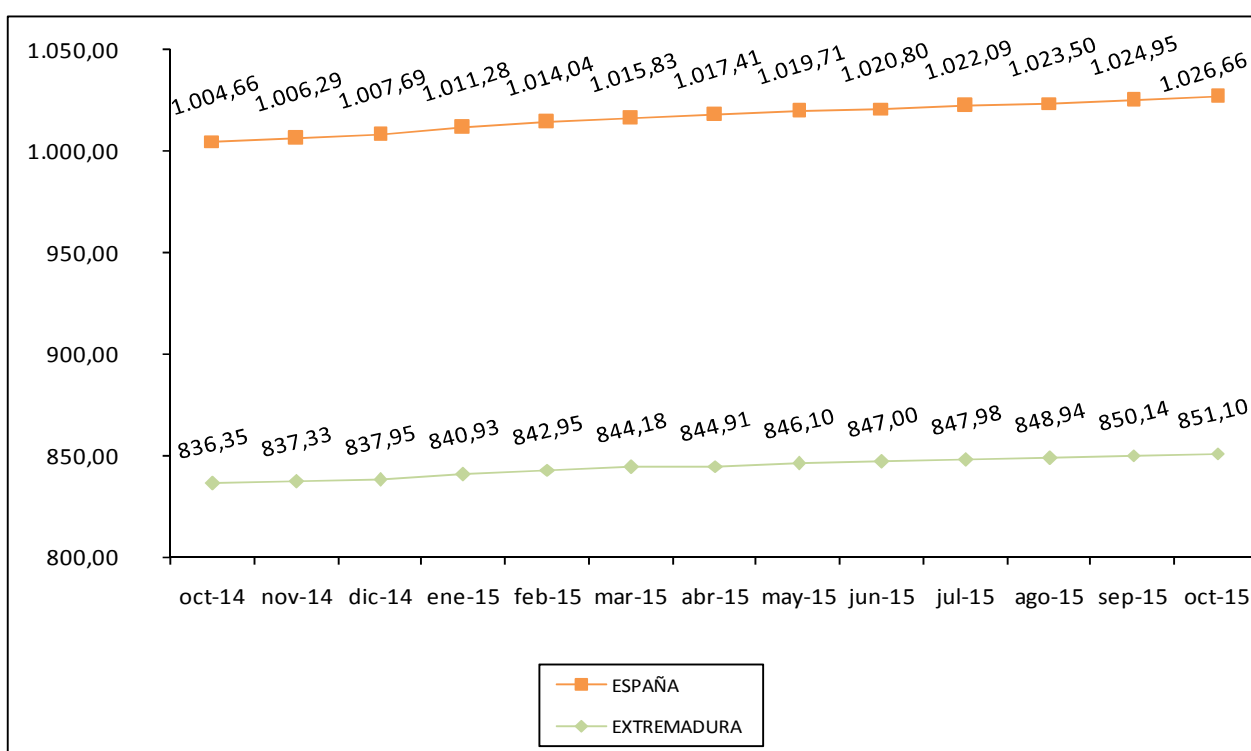

Fuente: Elaboración propia a partir de datos del Ministerio de Empleo y Seguridad Social.

Fecha de actualización: 06/11/2015

CES Extremadura Informa. PENSIONES CONTRIBUTIVAS.

- La *cuantía media de la pensión de jubilación* alcanzó en Extremadura los 851,10 euros.
- En España, esta pensión llegó a los 1.026,66 euros.

Pensiones no contributivas de jubilación. Octubre 2015

Importe medio pensiones no contributivas de jubilación (Extremadura y España)

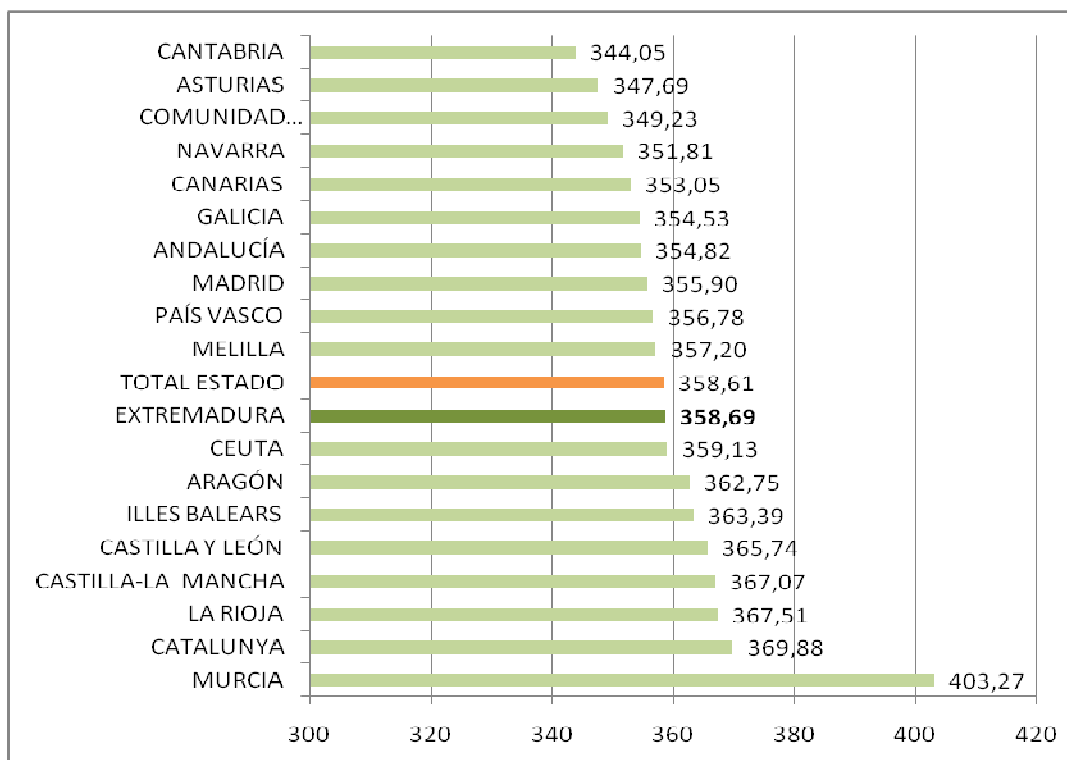

Fuente: Elaboración propia a partir de datos del Ministerio de Sanidad, Servicios Sociales e Igualdad. Instituto de Mayores y Servicios Sociales (IMSERSO)

Fecha de actualización: 13/11/2015

CES de Extremadura INFORMA. PENSIONES NO CONTRIBUTIVAS DE JUBILACIÓN

- En el mes de octubre de 2015 había en Extremadura 8.254 PNC's de jubilación, lo que supuso el 3,25% del total de España.
- El importe medio de las PNC's de jubilación fue de 358,69 euros en Extremadura y de 358,61 euros en España.

Sistema para la Autonomía y Atención a la Dependencia. Octubre 2015

Porcentaje de personas beneficiarias con prestación en relación a la población de las Comunidades Autónomas

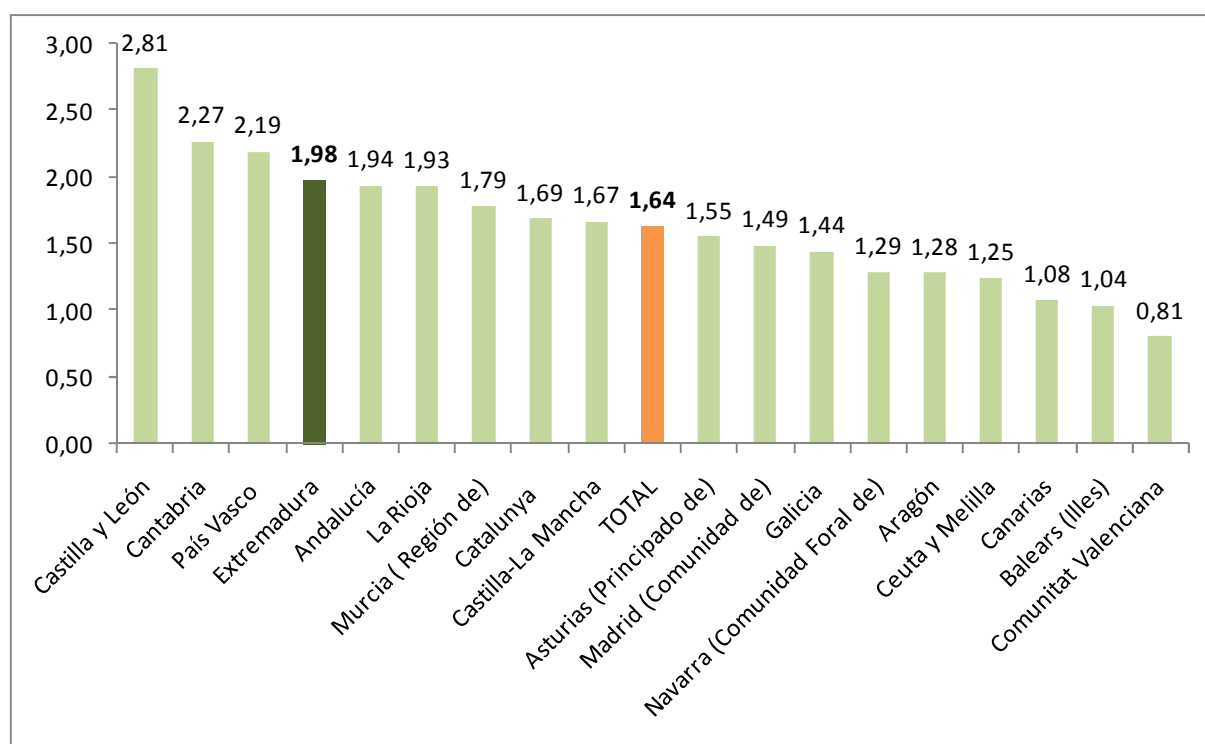

Fuente: Elaboración propia a partir de datos del Ministerio de Sanidad, Servicios Sociales e Igualdad. SAAD
Fecha actualización: 06/11/2015

CES Extremadura INFORMA. DEPENDENCIA. PERSONAS BENEFICIARIAS

A 31 de octubre de 2015, hay en Extremadura un total de 21.757 personas beneficiarias con prestación (un 1,98% de la población). En la media española suman un total de 779.373 personas (un 1,67% de la población).

Sistema para la Autonomía y Atención a la Dependencia. Solicitudes. Octubre 2015

Porcentaje de solicitudes registradas en relación a la población
de las Comunidades Autónomas

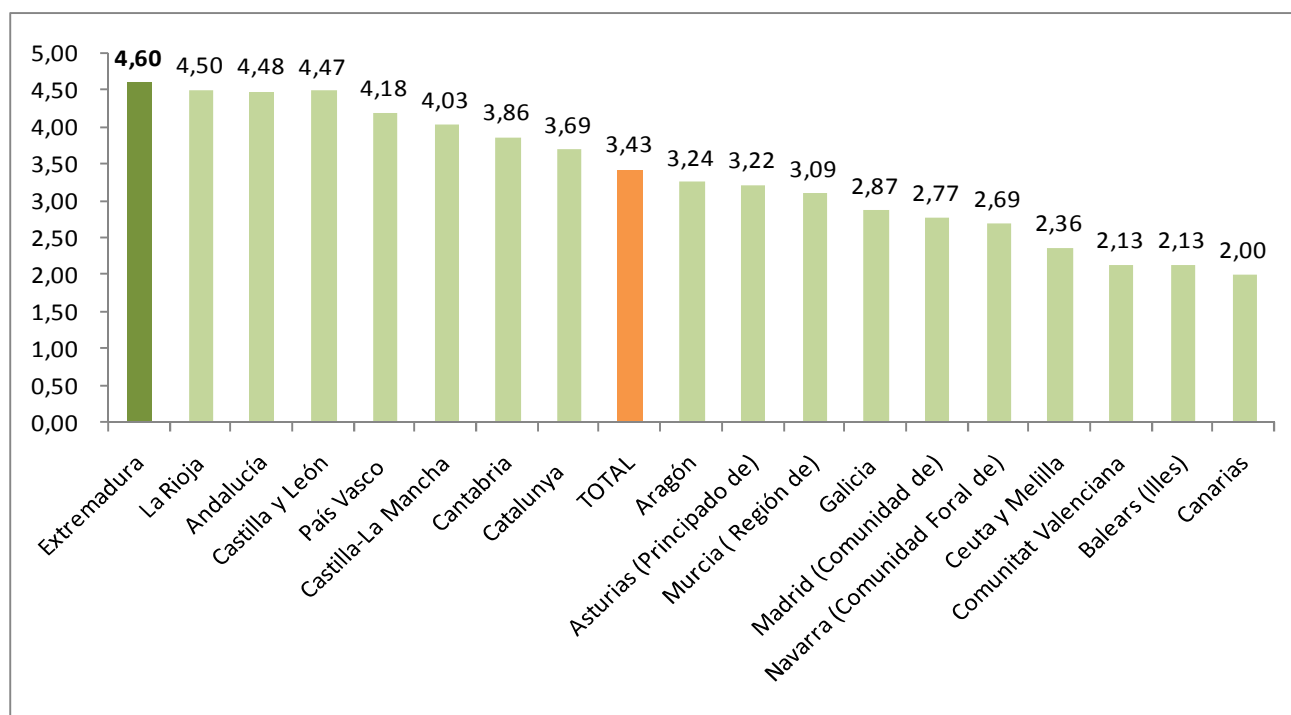

Fuente: Elaboración propia a partir de datos del Ministerio de Sanidad, Servicios Sociales e Igualdad. SAAD

Fecha actualización: 06/11/2015

CES Extremadura INFORMA. DEPENDENCIA. SOLICITUDES REGISTRADAS

A 31 de octubre de 2015, hay en Extremadura un total de 50.549 solicitudes registradas encontrándose por encima de la media española en cuanto a solicitudes en relación a la población (un 4,60% de la población en Extremadura y un 3,43% en la media española).

**Encuesta de Presupuestos Familiares.
 Gasto medio por hogar. Extremadura
 2007-2014**

Distribución porcentual por grupos de gasto del gasto medio del hogar 2007-2014

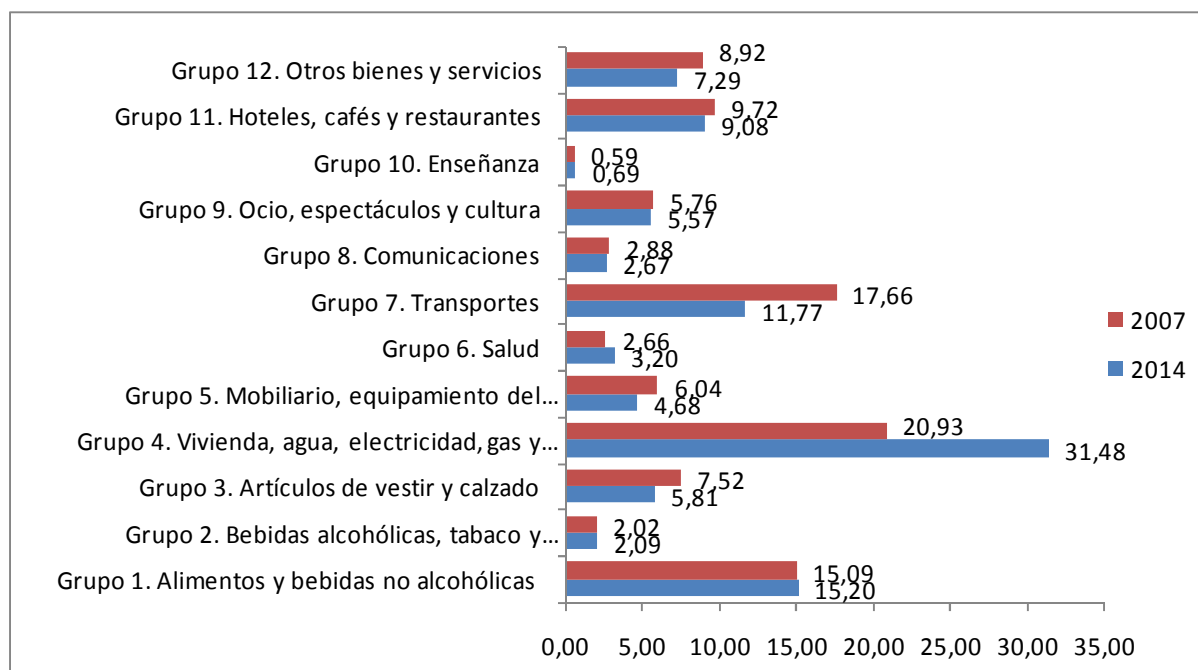

Fuente: Elaboración propia a partir de datos del INE. Encuesta de Presupuestos Familiares (EPH)
 Fecha de actualización: 26/05/2015

CES Extremadura INFORMA. ENCUESTA DE PRESUPUESTOS FAMILIARES. GASTO MEDIO POR HOGAR

En el análisis por grupos de gasto, los hogares de Extremadura destinan el 31,48% de su presupuesto a gastos relacionados con la vivienda (este grupo incluye alquileres reales, gastos corrientes de agua, electricidad, gas, comunidad, reparaciones, calefacción, así como un alquiler estimado en aquellos casos en los que el hogar es propietario de la vivienda o disfruta en régimen de cesión), y el 15,20% a alimentos. Si se compara con la distribución del gasto en 2007 se observa que el gasto en vivienda suponía el 20,93% y el gasto en alimentos 15,09%.

Encuesta de Condiciones de Vida. Ingresos medios. Extremadura 2014

Ingresos por personas en Extremadura y España,
2000-2014 (años de realización de la encuesta)

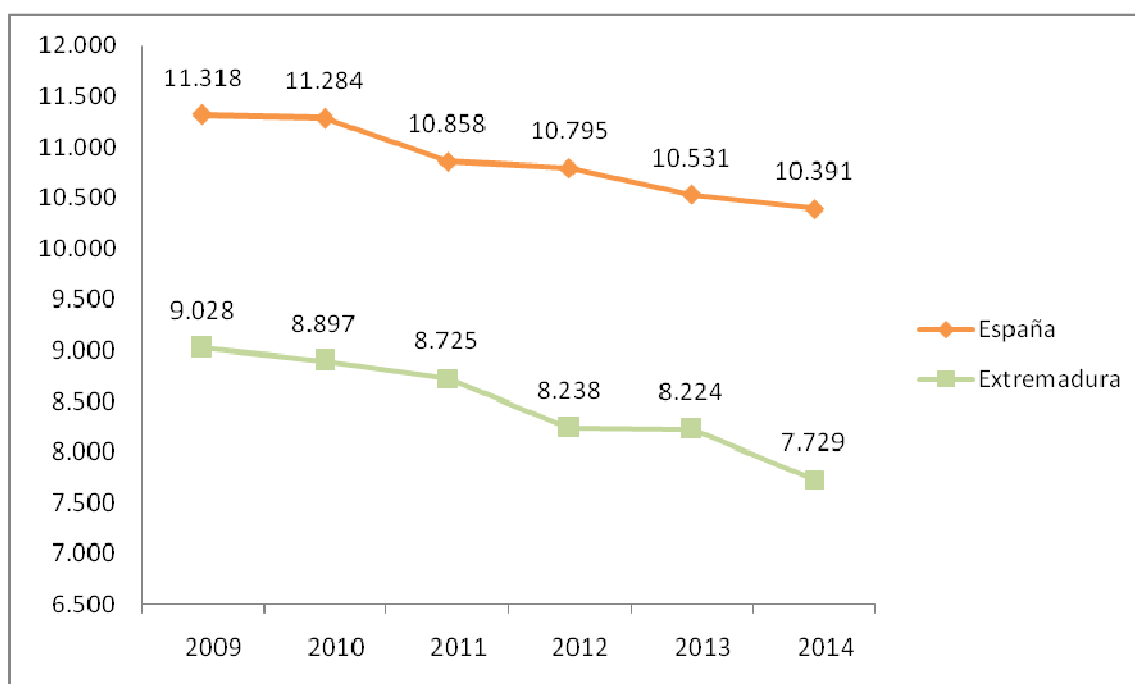

Fuente: Elaboración propia a partir de datos del INE. Encuesta de Condiciones de Vida
Fecha de actualización: 26/05/2015

CES Extremadura INFORMA. ENCUESTA DE CONDICIONES DE VIDA. INGRESOS POR PERSONA

En Extremadura, los **ingresos medios por persona**, muestran una evolución negativa desde el año 2009, pasando de los 9.028 euros del inicio del periodo hasta los 7.729 euros ingresos medios (correspondientes a 2013).

Encuesta de Condiciones de Vida. Riesgo de pobreza. Extremadura 2014

Porcentaje de población en riesgo de pobreza en Extremadura y España, 2009-2014 (años de realización de la encuesta)

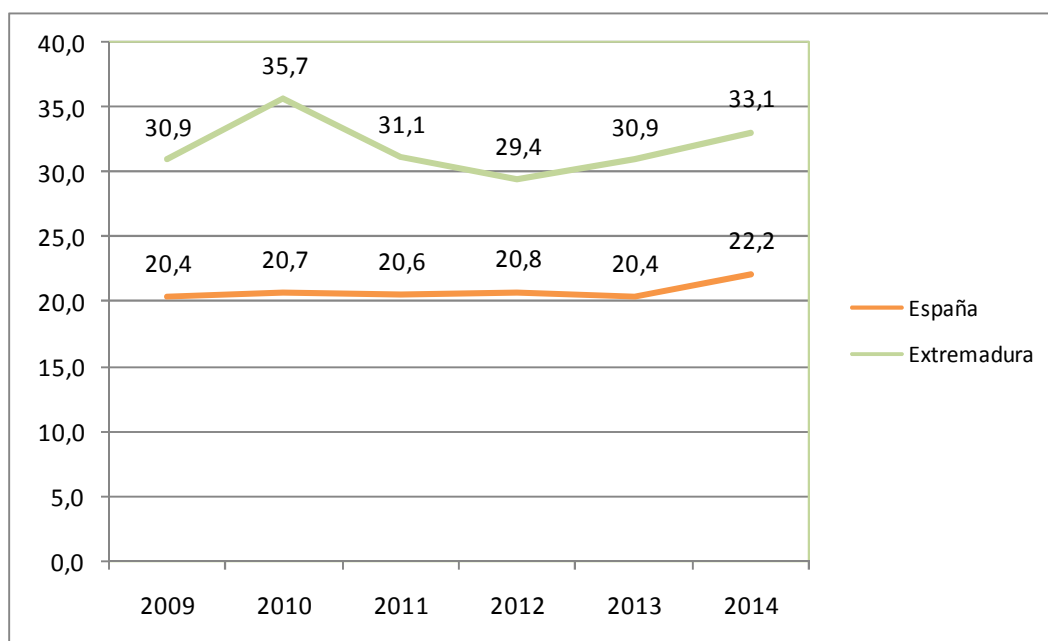

Fuente: Elaboración propia a partir de datos del INE. Encuesta de Condiciones de Vida
Fecha de actualización: 26/05/2015

CES Extremadura INFORMA. ENCUESTA DE CONDICIONES DE VIDA. RIESGO DE POBREZA

El porcentaje de población por debajo del umbral de riesgo de pobreza aumentó respecto al año anterior, tanto en España como en Extremadura. La población en riesgo de pobreza es un indicador relativo que mide la desigualdad. No mide pobreza absoluta, sino cuántas personas tienen ingresos bajos en relación al conjunto de la población. Así, el 22,2% de la población residente en España estaba por debajo del umbral de la pobreza, frente al 20,4% registrado el año anterior. En Extremadura este porcentaje fue de 33,1% frente al 30,9% del año anterior.



Consejo
Económico y
Social de
Extremadura

NORMAS DE INTERÉS PUBLICADAS



DIARIO OFICIAL DE EXTREMADURA

NORMAS DE INTERÉS PUBLICADAS. OCTUBRE Y NOVIEMBRE

Notificaciones.- Anuncio de 9 de octubre de 2015 sobre notificación de propuesta de resolución provisional de las solicitudes de concesión correspondientes a las líneas de ayudas agroambientales de la convocatoria del año 2014; y sobre notificación de trámite de audiencia en expedientes de solicitud de pago de la 2.ª anualidad realizadas en la campaña 2014, correspondientes a todas las líneas de las ayudas agroambientales convocadas en el año 2013. (Campaña 2014. Años de convocatorias 2013 y 2014).

<http://doe.gobex.es/pdfs/doe/2015/2000o/15082565.pdf>

Actividad comercial. Ayudas.- Orden de 23 de octubre de 2015 por la que se realiza la convocatoria de ayudas destinadas a incentivar la internacionalización de la actividad económica de Extremadura para el ejercicio 2015/2016.

<http://doe.gobex.es/pdfs/doe/2015/2070o/15050223.pdf>

Universidad de Extremadura. Subvenciones.- Decreto 285/2015, de 23 de octubre, por el que se regula la concesión directa de una subvención a la Universidad de Extremadura para financiar actividades estratégicas de I+D+i a realizar en el ejercicio 2015.

<http://doe.gobex.es/pdfs/doe/2015/2090o/15040314.pdf>

Renta básica.- Orden de 27 de octubre de 2015 por la que se aprueba la convocatoria correspondiente al último trimestre natural de 2015 para presentación de solicitudes de la Renta Básica Extremeña de Inserción, al amparo de la Ley 9/2014, de 1 de octubre, por la que se regula la Renta Básica Extremeña de Inserción.

<http://doe.gobex.es/pdfs/doe/2015/2090o/15050225.pdf>

Plan de Empleo Social.- Decreto 287/2015, de 23 de octubre, por el que se regula el Plan de Empleo Social en el ámbito de la Comunidad Autónoma de Extremadura y se aprueba la primera convocatoria de dichas subvenciones.

<http://doe.gobex.es/pdfs/doe/2015/2100o/15040316.pdf>

Nombramientos.- Resolución de 15 de octubre de 2015, de la Consejera, por la que se dispone el nombramiento de los representantes de los Agentes Sociales y del Secretario del Consejo General de Empleo del Servicio Extremeño Público de Empleo.

<http://doe.gobex.es/pdfs/doe/2015/2100o/15062322.pdf>

Ceses. Nombramientos.- Resolución de 16 de octubre de 2015, de la Consejera, por la que se da publicidad al acuerdo del Consejo de Gobierno de la Junta de Extremadura por el que se cesan y nombran a los representantes de la Junta de Extremadura en el Consejo General de Empleo.

<http://doe.gobex.es/pdfs/doe/2015/2100o/15062323.pdf>

Comercio.- Resolución de 10 de noviembre de 2015, del Consejero, por la que se determinan los domingos y festivos en los que los establecimientos comerciales podrán permanecer abiertos al público en el año 2016 en la Comunidad Autónoma de Extremadura.

<http://doe.gobex.es/pdfs/doe/2015/2190o/15062417.pdf>

Personal funcionario.- Decreto 291/2015, de 13 de noviembre, que modifica el Decreto 149/2013, de 6 de agosto, por el que se regulan la jornada y horarios de trabajo, los permisos y las vacaciones del personal funcionario al servicio de la Administración de la Comunidad Autónoma de Extremadura.

<http://doe.gobex.es/pdfs/doe/2015/2210o/15040320.pdf>

BOLETÍN OFICIAL DEL ESTADO

NORMAS DE INTERÉS PUBLICADAS. OCTUBRE Y NOVIEMBRE

Administraciones Públicas. Procedimiento administrativo. Ley 39/2015, de 1 de octubre, del Procedimiento Administrativo Común de las Administraciones Públicas.

<https://www.boe.es/boe/dias/2015/10/02/pdfs/BOE-A-2015-10565.pdf>

Cajeros automáticos. Real Decreto-ley 11/2015, de 2 de octubre, para regular las comisiones por la retirada de efectivo en los cajeros automáticos.

<https://www.boe.es/boe/dias/2015/10/03/pdfs/BOE-A-2015-10633.pdf>

Prevención de riesgos laborales. Reglamento. Real Decreto 899/2015, de 9 de octubre, por el que se modifica el Real Decreto 39/1997, de 17 de enero, por el que se aprueba el Reglamento de los Servicios de Prevención.

<https://www.boe.es/boe/dias/2015/10/10/pdfs/BOE-A-2015-10926.pdf>

Igualdad de género. Real Decreto 850/2015, de 28 de septiembre, por el que se modifica el Real Decreto 1615/2009, de 26 de octubre, por el que se regula la concesión y utilización del distintivo "Igualdad en la Empresa".

<https://www.boe.es/boe/dias/2015/10/13/pdfs/BOE-A-2015-10984.pdf>

Sociedades laborales y participadas. Ley 44/2015, de 14 de octubre, de Sociedades Laborales y Participadas.

<https://www.boe.es/boe/dias/2015/10/15/pdfs/BOE-A-2015-11070.pdf>

Calendario laboral. Resolución de 19 de octubre de 2015, de la Dirección General de Empleo, por la que se publica la relación de fiestas laborales para el año 2016.

<https://www.boe.es/boe/dias/2015/10/22/pdfs/BOE-A-2015-11348.pdf>

Estatuto de los Trabajadores. Real Decreto Legislativo 2/2015, de 23 de octubre, por el que se aprueba el texto refundido de la Ley del Estatuto de los Trabajadores.

<https://www.boe.es/boe/dias/2015/10/24/pdfs/BOE-A-2015-11430.pdf>

Empleo. Real Decreto Legislativo 3/2015, de 23 de octubre, por el que se aprueba el texto refundido de la Ley de Empleo.

<https://www.boe.es/boe/dias/2015/10/24/pdfs/BOE-A-2015-11431.pdf>

Igualdad de género. Ley 8/2015, de 15 de octubre, del Estatuto de las Mujeres Agricultoras.

<https://www.boe.es/boe/dias/2015/10/29/pdfs/BOE-A-2015-11599.pdf>

Presupuestos Generales del Estado. Ley 48/2015, de 29 de octubre, de Presupuestos Generales del Estado para el año 2016.

<https://www.boe.es/boe/dias/2015/10/30/pdfs/BOE-A-2015-11644.pdf>

Estatuto Básico del Empleado Público. Real Decreto Legislativo 5/2015, de 30 de octubre, por el que se aprueba el texto refundido de la Ley del Estatuto Básico del Empleado Público.

<https://www.boe.es/boe/dias/2015/10/31/pdfs/BOE-A-2015-11719.pdf>

Seguridad Social. Real Decreto Legislativo 8/2015, de 30 de octubre, por el que se aprueba el texto refundido de la Ley General de la Seguridad Social.

<https://www.boe.es/boe/dias/2015/10/31/pdfs/BOE-A-2015-11724.pdf>



Junta de Extremadura