



Consejo
Económico y
Social de
Extremadura

RAES

Revista de Actualidad Económica y Social

Octubre 2016. Número 11



**DATOS DE LA
ACTUALIDAD ECONÓMICA,
LABORAL Y SOCIAL DE
EXTREMADURA**

**NOTICIAS Y NORMAS DE
INTERÉS PUBLICADAS**

REVISTA DE ACTUALIDAD ECONÓMICA Y SOCIAL

Publicación electrónica

EDITA: CES DE EXTREMADURA

Paseo de Roma, s/n. Edificio Morerías. Módulo A

cesextremadura@gobex.es

Tel. 924009222

La reproducción de esta publicación está permitida
citando su procedencia

Índice

Actualidad

Noticias	9
Actualidad Económica	17
• PIB Extremadura	18
• Deuda Pública	19
• Recaudación tributaria	20
• Licitación Pública	22
• Sociedades mercantiles	24
• Coste laboral total	26
• Índice de precios de consumo	27
• Índice de precios industriales	29
• Índice de producción industrial	30
• Índice de comercio al por menor	31
• Comercio exterior	32
• Ocupación hotelera	33
Actualidad Laboral	35
• Encuesta de población activa	36
• Paro registrado	40
• Afiliación a la Seguridad Social	42
• Contratos registrados	43
• Prestaciones por desempleo	44
• Huelgas y cierres patronales	45
• Mediación, arbitraje y conciliación	46
• Cooperativas y Sociedades Laborales	47
• Accidentes de trabajo	48
Actualidad Social	49
• Padrón municipal	50
• Movimiento natural de población	51
• Migraciones	55
• Compraventa de viviendas	56
• Hipotecas	59
• Prestaciones sociales	61
• Dependencia	63
• Presupuestos familiares	65
• Condiciones de vida	66
Normas de interés publicadas	69

ACTUALIDAD



*M^{ra} Mercedes Vaquera Mosquero
Presidenta del CES de Extremadura*

El CES de Extremadura ya forma parte de la RED Transnacional Atlántica

El pasado 21 de septiembre, esta Presidenta, acompañada del Secretario General, acudió a la reunión, celebrada en Bruselas, del Comité de Orientaciones de la Red Transnacional Atlántica, a efectos de defender ante este Comité, que hace las veces de plenario, la incorporación del CES de Extremadura a la RTA, incorporación que había sido aprobada previamente por el Comité Ejecutivo.



Mercedes Vaquera, Presidenta del CES de Extremadura, durante la defensa de la candidatura del CES a la RTA

Con gran satisfacción tengo que dar a conocer que nuestra solicitud fue aprobada por unanimidad de los miembros presentes de la RTA: los CES franceses de Bretaña, Nueva Aquitania y País del Loira, el Forum Oceano de Portugal y los CES del País Vasco, Galicia y Andalucía. Por tanto, el CES de Extremadura ya forma parte, de pleno derecho, de la RTA.

La RTA participa como observadora en la Comisión Arco Atlántico, que a su vez está integrada en la Conferencia de Regiones Periférica Marítimas de Europa, dos foros estos que defienden los intereses de las regiones en ellas integradas ante las instituciones europeas. Es así que, en el inmediato futuro, el CES de Extremadura tratará de abrir nuevas vías llevando los planteamientos de Extremadura a estos ámbitos.



Los miembros natos de la RTA tras la intervención de la Presidenta del CES de Extremadura

Curso de Verano del CES de Extremadura

Los pasados 22 y 23 de septiembre, en la Universidad Politécnica de Cáceres, se impartió el Curso que llevaba por título “Industria 4.0 y su repercusión socioeconómica”. Organizado por el CES de Extremadura, estaba dentro de los Cursos de Verano de la Universidad de Extremadura.

Debo dar las gracias a todas las personas que, de forma desinteresada, han participado en este curso, que debo de decir que ha sido un gran éxito. A la inauguración asistieron la alcaldesa de Cáceres, doña Elena Nevado, el director de la Escuela Politécnica, don Pablo García, y fue presidido el acto por el Consejero de Economía e Infraestructuras de la Junta de Extremadura, don José Luis Navarro. Siguió la ponencia inaugural, que fue impartida por don Luis Miguel Gilpérez López, Presidente de Telefónica España. La parte más extensa del curso fueron cuatro mesas redondas de enorme interés y gran altura por parte de los intervinientes, bajo los siguientes enunciados: “Incidencia Social de la Tecnología”; “La cibernética y el mundo inteligente”; “Inteligencia de la comunicación e información en el sector agrario”; Personas y máquinas. El futuro del empleo”; y “Las TIC en Extremadura”.



El Consejero de Economía e Infraestructuras de la Junta de Extremadura, José Luis Rivera Navarro, presidió la inauguración del Curso Innovación 4.0 y su repercusión socioeconómica

Ciertamente, esta cuarta revolución industrial en la que ya estamos inmersos, es un tema de preocupación para el CES de Extremadura, de ahí plantearnos este curso. Como conclusión fundamental del mismo podemos decir que el futuro está ahí, que los extremeños tenemos que estar preparados ante él y que hay que ganarlo.



Vista del público asistente durante el acto inaugural del curso

Al margen de estas dos actividades que ha llevado a cabo el CES de Extremadura, debo referirme a dos que vamos a abordar próximamente: el acto conmemorativo de los 25 años de nuestro Consejo Económico y Social, para el que se ha fijado la fecha del 2 de noviembre. Será un acto solemne, que se celebrará en la Asamblea de Extremadura. Además, el CES está trabajando en una Jornada en la que se pasará revista a la Directiva 2013/11/UE, de 21 de mayo, sobre resolución alternativa de litigios en materia de consumo y las iniciativas para su transposición, y se analizará lo que supone la mediación como mecanismo eficaz para resolver conflictos.

*M^a Mercedes Vaquera Mosquero
Presidenta del CES de Extremadura*



Consejo
Económico y
Social de
Extremadura

NOTICIAS



La patronal extremeña reclama medidas contra el paro estructural

2 de septiembre de 2016

La Confederación Regional Empresarial Extremeña (Creex) considera que los datos del paro registrados en Extremadura durante el mes de agosto "en su conjunto no son malos si se tiene en cuenta que agosto es un mes que "históricamente destruye empleo", y sobre todo en un tejido productivo como el extremeño donde la agricultura y la construcción "no son capaces de generar empleo más estable".

http://www.elperiodicoextremadura.com/noticias/extremadura/patronal-extremeña-reclama-medidas-paro-estructural_958866.html

La Uex arranca el curso con 22.000 estudiantes y 2.000 profesores

5 de septiembre de 2016

A falta de que se cierre el período de matriculaciones, el rector destaca que se mantiene el número de alumnos similar al curso pasado e, incluso, "puede que aumente un poco".

http://www.elperiodicoextremadura.com/noticias/extremadura/uex-arranca-curso-22-000-estudiantes-2-000-profesores_959291.html

Adif destina 14,5 millones para varias actuaciones en el AVE extremeño

6 de septiembre de 2016

Adif ha aprobado diversas actuaciones para desarrollar la alta velocidad en Extremadura por un importe global superior a 14,5 millones de euros (IVA incluido).

http://www.elperiodicoextremadura.com/noticias/extremadura/adif-destina-14-5-millones-varias-actuaciones-ave-extremeno_959481.html

BBVA prevé que la economía extremeña crezca un 2,8% en 2016 y un 1,9% en 2017

9 de septiembre de 2016

BBVA Research prevé que el producto interior bruto (PIB) de Extremadura crezca un 2,8 por ciento en 2016 y un 1,9 por ciento en 2017, por debajo de la media nacional del 3,1 por ciento para este año y del 2,3 por ciento para el que viene.

http://www.elperiodicoextremadura.com/noticias/extremadura/bbva-preve-economia-extremeña-crezca-2-8-2016-1-9-2017_960158.html

La inversión pública cayó el 33% en los primeros siete meses sin gobierno

10 de septiembre de 2016

La caída de la licitación de casi todas las administraciones públicas, que en los siete primeros meses del año, coincidiendo con una etapa en que el Ejecutivo está en funciones y la repetición de las elecciones, cayó en Extremadura un 33,9 por ciento en comparación con el mismo periodo de un año antes. Se debe sobre todo al parón de las obras del AVE.

<http://www.hoy.es/extremadura/201609/09/inversion-publica-cayo-primeros-20160909211617.html>

Extremadura quiere liderar un plan contra la falsificación de fármacos

10 de septiembre de 2016

El proyecto, de alcance nacional, persigue también acabar con las exportaciones de medicamentos .

<http://www.hoy.es/extremadura/201609/09/extremadura-quiere-liderar-plan-20160909204431.html>

9.800 extremeños pueden perder las ayudas europeas al ser considerados pequeños agricultores

14 de septiembre de 2016

El 73 por ciento de los agricultores y ganaderos extremeños han cobrado menos ayudas con la entrada de la nueva reforma de la Política Agraria Comunitaria (PAC), además de que no ha servido para acabar "con los cazaprimas" y los agricultores y ganaderos "de sofá", ha asegurado la directora general de Política Agraria Común (PAC).

http://www.elperiodicoextremadura.com/noticias/extremadura/9-800-extremenos-pueden-perder-ayudas-europeas-ser-considerados-pequenos-agricultores_961036.html

La reforma fiscal de Extremadura continúa con su tramitación

15 de septiembre de 2016

Ha superado hoy su debate a la totalidad en el Pleno de la Asamblea con críticas de la oposición por llegar con el presupuesto ya cerrado

<http://www.hoy.es/extremadura/201609/15/reforma-fiscal-extremadura-continua-20160915124212.html>

Firman un protocolo para promover las relaciones con Europa

16 de septiembre de 2016

La Asamblea y la Junta de Extremadura han mantenido una estrecha colaboración en la puesta en marcha de iniciativas de información y comunicación de la realidad europea y de las políticas comunitarias.

http://www.elperiodicoextremadura.com/noticias/extremadura/firman-protocolo-promover-relaciones-europa_961404.html

El 32% de los graduados tiene un empleo que le exige menos cualificación

18 de septiembre de 2016

La aspiración de todo universitario es ejercer en su campo una vez que termina sus estudios. Pero por contra de lo que la sociedad tiende a creer, estudiar una carrera no es garantía para lograr un contrato que atienda a las características de su perfil académico.

http://www.elperiodicoextremadura.com/noticias/extremadura/32-graduados-tiene-empleo-exige-menos-cualificacion_961809.html

La justicia europea obliga a España a equiparar la indemnización de fijos y temporales

19 de septiembre de 2016

Ambas categorías de asalariados deberán recibir una compensación económica de 20 días por año trabajado.

<http://www.hoy.es/economia/201609/19/justicia-europea-obliga-espana-20160919225127-rc.html>

El 29% de los extremeños se encuentra en riesgo de pobreza

19 de septiembre de 2016

El 29% de los extremeños se sitúa en riesgo de pobreza, sólo por detrás de andaluces (35,7 %) y murcianos (31,8 %), con siete puntos por encima de la media nacional (22,1 %), según datos de la Encuesta Condiciones de Vida del Instituto Nacional de Estadística.

http://www.elperiodicoextremadura.com/noticias/extremadura/29-extremenos-encuentra-riesgo-pobreza_961975.html

Los extremeños puntúan con 6,2 de media a la sanidad y el 63% cree que funciona bien

19 de septiembre de 2016

De 0 a 10, los extremeños le dan un 6,24 a la sanidad pública regional, según el Barómetro sanitario 2015, mientras que el porcentaje de población que cree que funciona bien es del 63%. En ambos casos, la comunidad aparece de la mitad para abajo de la tabla.

http://www.elperiodicoextremadura.com/noticias/extremadura/extremenos-puntuan-6-2-media-sanidad-63-cree-funciona-bien_961920.html

La Junta de Extremadura, patronal y sindicatos emprenderán acciones para pedir un tren digno

20 de septiembre de 2016

Responsables de la Junta, de la Confederación Regional de Empresarios (Creex), de UGT y de CC OO han acordado hoy emprender "acciones" para exigir un ferrocarril digno para la región.

<http://www.hoy.es/extremadura/201609/19/junta-extremadura-patronal-sindicatos-20160919143848.html>

Aprueban 2 millones para formar a desempleados de larga duración en Extremadura

21 de septiembre de 2016

Dos millones de euros para poner en marcha actividades que permitan reorientar a parados de larga duración. Es uno de los acuerdos adoptados ayer por el Consejo de Gobierno de la Junta de Extremadura, que decidió destinar 2.103.120 euros a la convocatoria de subvenciones para actividades de orientación de parados de larga duración inscritos en centros de empleo del Sexpe.

http://www.elperiodicoextremadura.com/noticias/extremadura/aprueban-2-millones-formar-desempleados-larga-duracion-extremadura_962488.html

El CES se integra en la Red Atlántica Transnacional

22 de septiembre de 2016

El Consejo Económico y Social (CES) de Extremadura se ha incorporado como miembro de pleno derecho a la Red Transnacional Atlántica de agentes económicos y sociales (RTA), en el transcurso de la sesión celebrada el pasado miércoles en Bruselas (Bélgica) por el Comité de Orientaciones de la RTA.

http://www.lacronicabadajoz.com/noticias/extremadura/ces-integra-red-atlantica-transnacional_234201.html

Gilpérez defiende en Cáceres el modelo de fibra de Telefónica

23 de septiembre de 2016

España es el país europeo con mayor despliegue de fibra óptica y uno de los primeros del mundo, según afirmó ayer el presidente de Telefónica España, Luis Miguel Gilpérez, en la ponencia inaugural del curso “*Industria 4.0 y su repercusión socioeconómica*” de la Universidad de Extremadura.

http://www.elperiodicoextremadura.com/noticias/sociedad/gilperez-defiende-caceres-modelo-fibra-telefonica_963085.html

El déficit de Extremadura entre enero y julio asciende a 179 millones

27 de septiembre de 2016

Extremadura ha registrado un déficit de 179 millones de euros entre enero y julio, la mayor cifra después de Madrid y Navarra, que encabezan las cuentas negativas.

http://www.elperiodicoextremadura.com/noticias/extremadura/deficit-extremadura-enero-julio-asciende-179-millones_964257.html

Hacienda exigirá a los bancos que adelanten el 25% de su resultado

28 de septiembre de 2016

Al resto de empresas que facturen al año más de 10 millones se les aplicará un tipo del 23% para ofrecer ante Bruselas 8.000 millones de recaudación.

<http://www.hoy.es/economia/fiscalidad/201609/28/hacienda-exigira-bancos-adelanten-20160928215729-rc.html>

El 77% de la energía que produjo Extremadura en 2015 salió fuera de la región

28 de septiembre de 2016

El saldo neto de la producción energética en Extremadura durante el año 2015 ha dado como resultado que el 77 por ciento del total de la energía generada en la región ha salido fuera de esta.

<http://www.hoy.es/extremadura/201609/28/energia-produjo-extremadura-2015-20160928130700.html>

El PP ultima una iniciativa para que las comunidades puedan hacer sus presupuestos

30 de septiembre de 2016

La medida permitirá aprobar los nuevos objetivos de déficit de las autonomías y que estas calculen su techo de gasto.

http://economia.elpais.com/economia/2016/09/29/actualidad/1475175404_562551.html

ACTUALIDAD ECONÓMICA

ACTUALIDAD ECONÓMICA:

- * PIB Extremadura
- * Deuda pública
- * Recaudación tributaria
- * Licitación Oficial (SEOPAN)
- * Sociedades mercantiles en Extremadura
- * Coste laboral total
- * Índice de Precios al Consumo
- * Índice de precios industriales
- * Índice de producción industrial
- * Índice de Comercio al por menor
- * Comercio exterior
- * Ocupación hotelera

**Contabilidad Regional Trimestral de
Extremadura. PIB Base 2010. I T 2013 –
II T 2016 (% variación anual)**

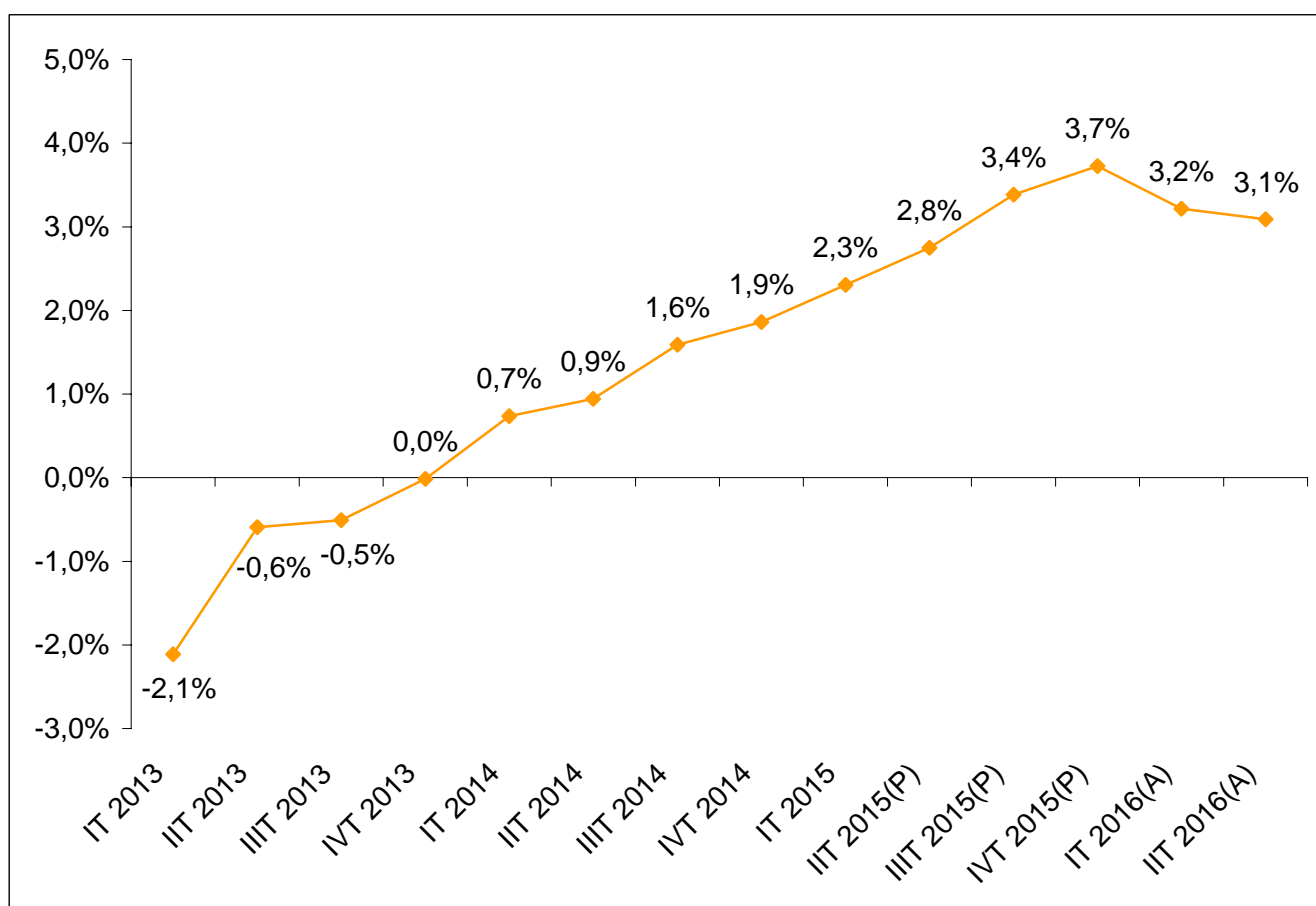

Fuente: Elaboración propia a partir de datos del Instituto de Estadística de Extremadura. (P) Provisional. (A) Avance.

Fecha de actualización: 15/09/2016.

CES de Extremadura INFORMA. CONTABILIDAD REGIONAL TRIMESTRAL DE EXTREMADURA.

El Producto Interior Bruto (PIB) de Extremadura registró un crecimiento interanual del 3,1% en el segundo trimestre de 2016 según los datos del Instituto de Estadística de Extremadura, 0,1 puntos inferior a lo registrado en el trimestre anterior.

Deuda Pública de las CC.AA. en porcentaje del PIB_{pm} [2º T 2016]

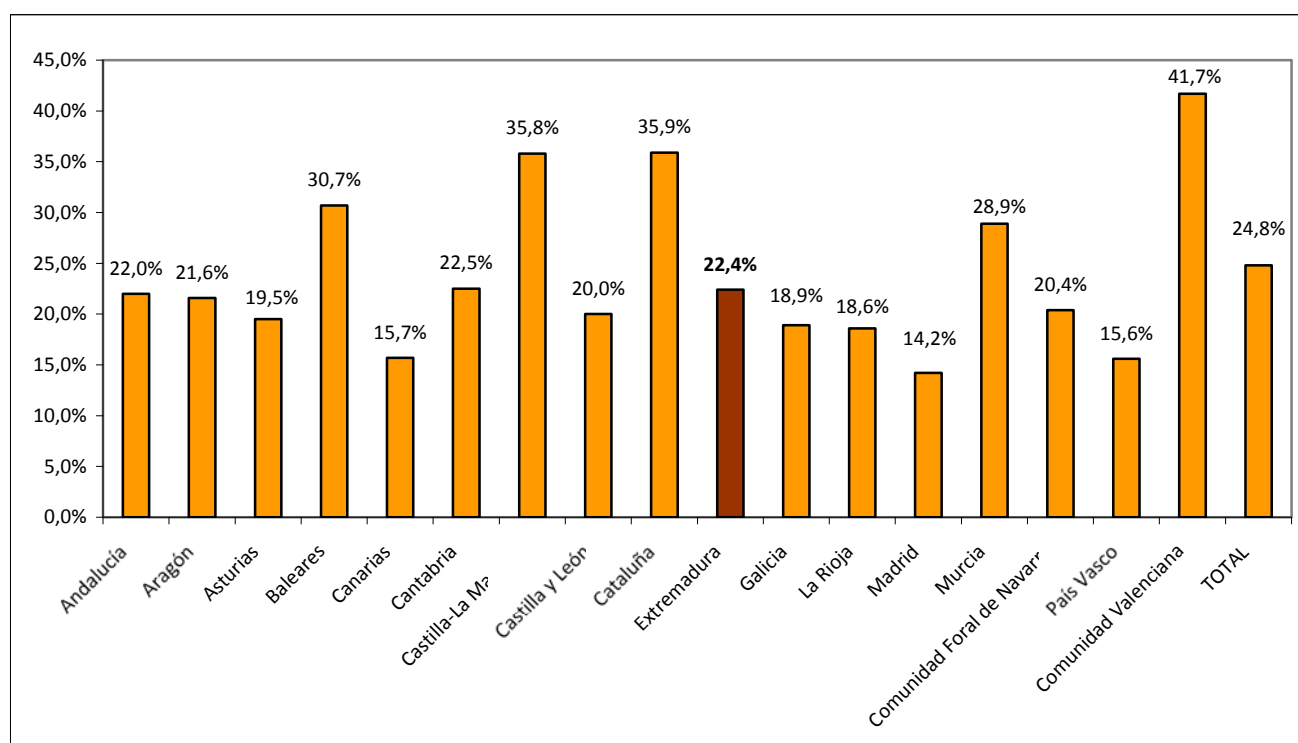

Fuente: Elaboración propia a partir de datos del Banco de España.

Fecha de actualización: 15/09/2016.

CES de Extremadura INFORMA. DEUDA PÚBLICA POR COMUNIDADES AUTÓNOMAS.

En Extremadura, la Deuda Pública en el segundo trimestre de 2016 alcanzaba el 22,4% del PIB_{pm} regional. En el conjunto nacional este indicador alcanzó el 24,8%.

Recaudación tributaria en Extremadura [enero - agosto 2016]

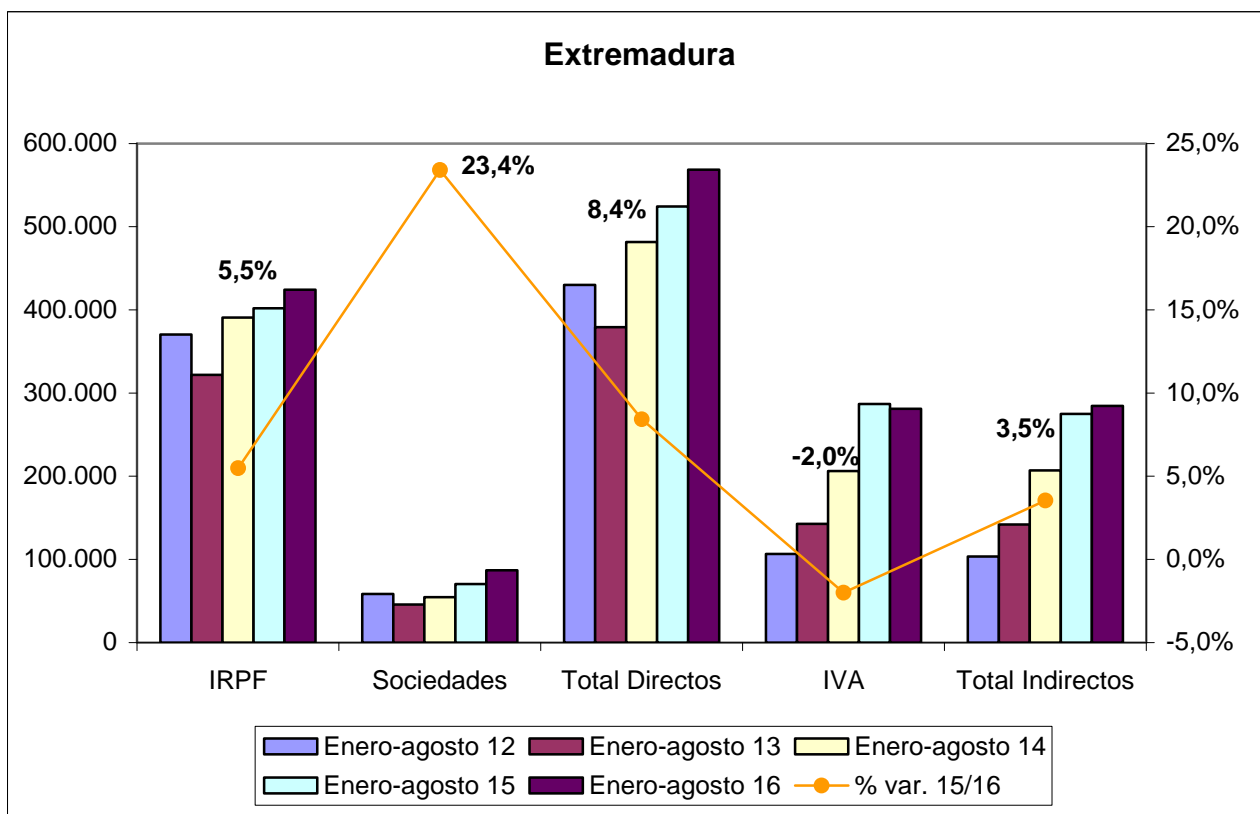

Fuente: Elaboración propia a partir de datos de la Agencia Tributaria.

Fecha de actualización: 27/09/2016.

CES de Extremadura INFORMA. RECAUDACIÓN DE TRIBUTOS.

La recaudación de impuestos directos en Extremadura hasta agosto de 2016 aumentó un 8,4% respecto al año anterior. En el caso de los impuestos indirectos el incremento fue del 3,5%.

Recaudación tributaria en España [enero - agosto 2016]

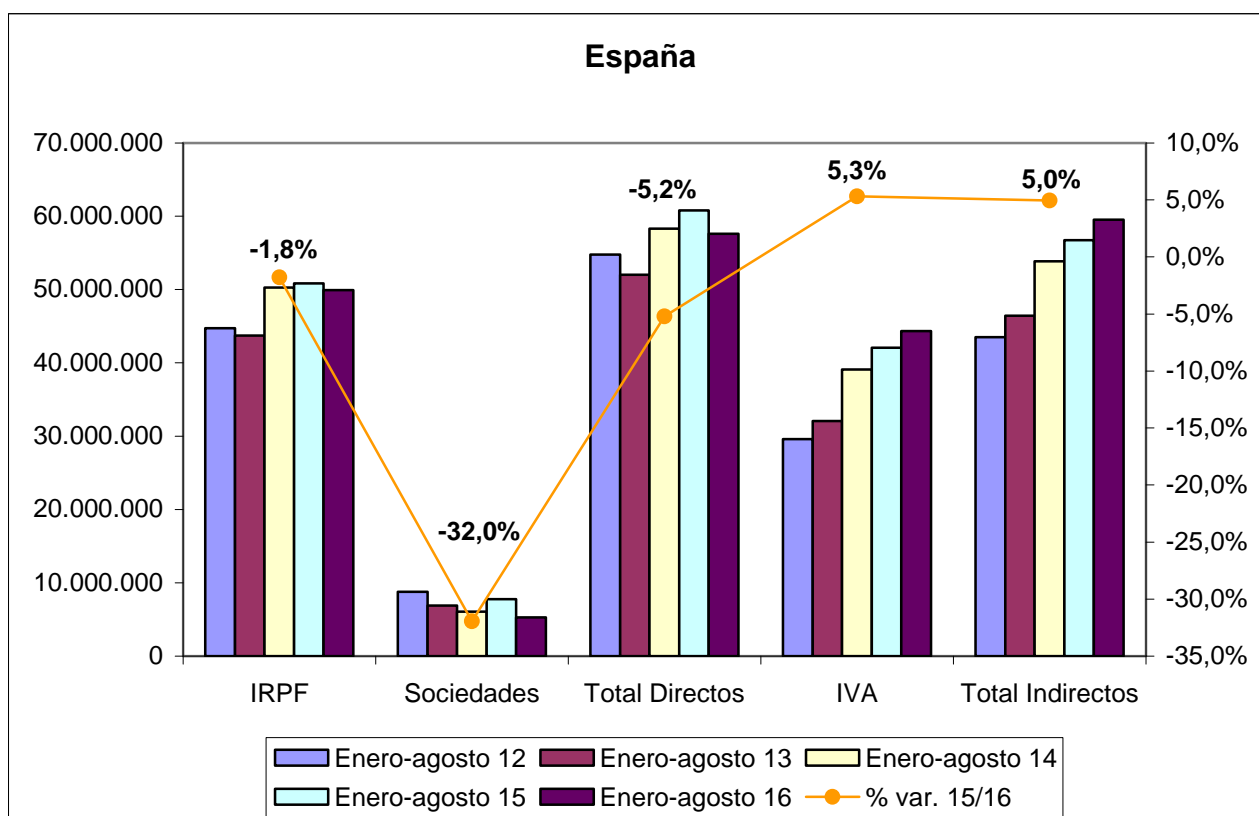

Fuente: Elaboración propia a partir de datos de la Agencia Tributaria.

Fecha de actualización: 27/09/2016.

CES de Extremadura INFORMA. RECAUDACIÓN DE TRIBUTOS.

La recaudación de impuestos directos en España hasta agosto de 2016 disminuyó un 5,2% respecto al año anterior. En el caso de los impuestos indirectos se produjo un incremento del 5,0%.

**Licitación Pública en Extremadura
[enero - julio 2016]**

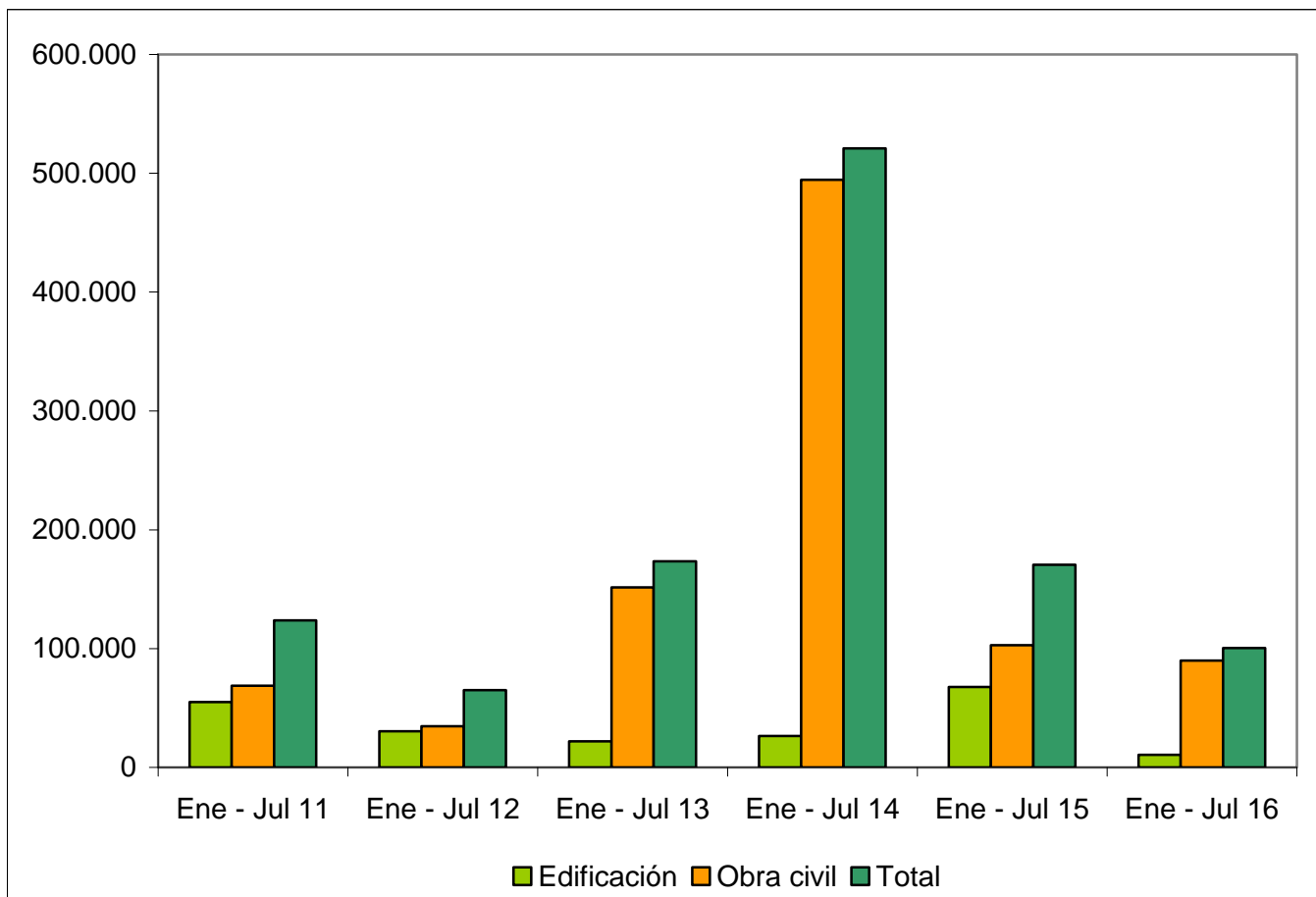

Fuente: Elaboración propia a partir de datos del SEOPAN.

Fecha de actualización: 02/09/2016.

CES de Extremadura INFORMA. LICITACIÓN PÚBLICA EN EXTREMADURA.

La licitación pública en edificación disminuyó en la región un 84,44% hasta junio de 2016 respecto al mismo período de 2015, mientras que la obra civil se redujo un 12,64%, por lo que la licitación total disminuyó un 41,12%.

Licitación Pública en España [enero - julio 2016]

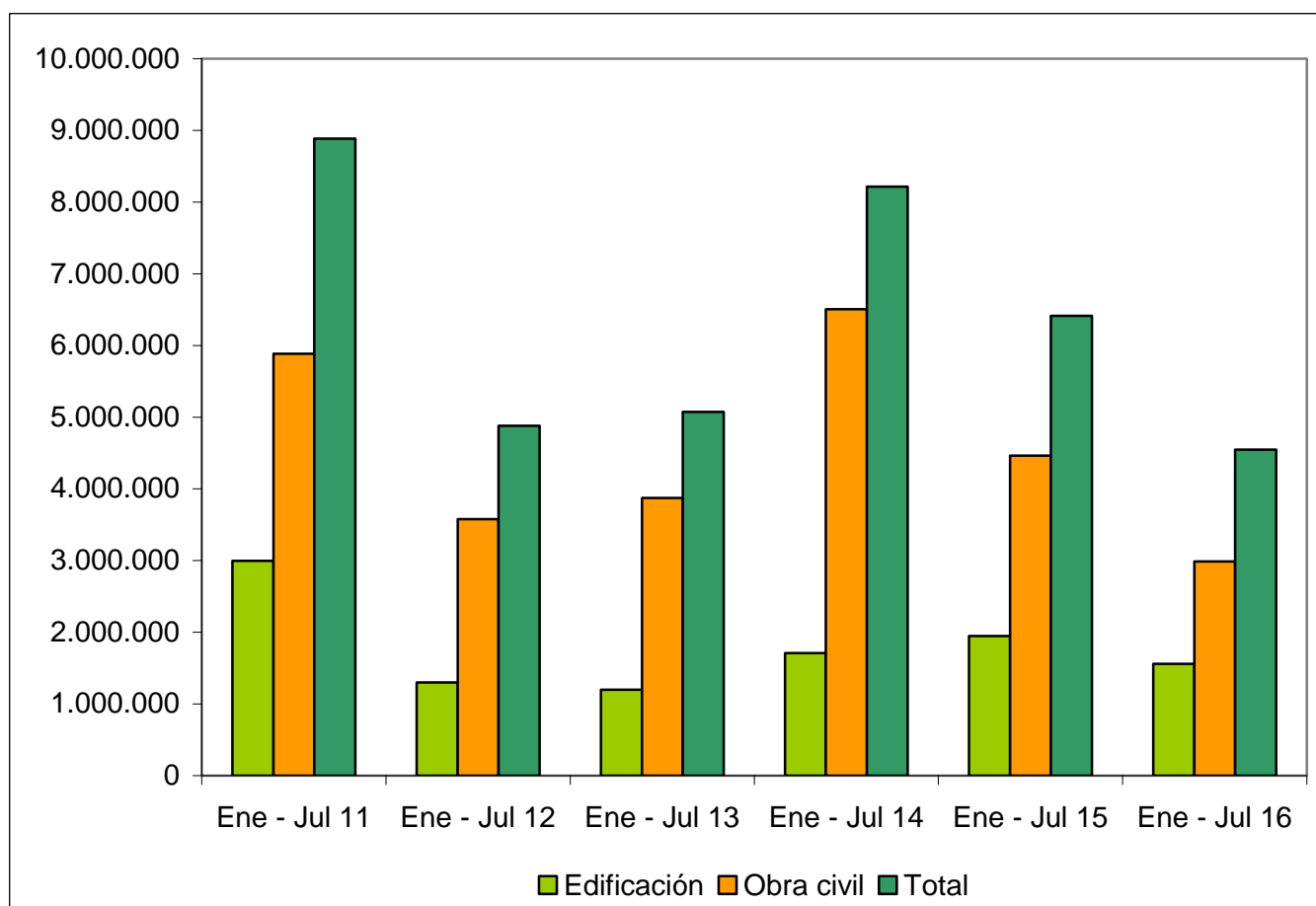

Fuente: Elaboración propia a partir de datos del SEOPAN.

Fecha de actualización: 02/09/2016.

CES de Extremadura INFORMA. LICITACIÓN PÚBLICA EN ESPAÑA.

La licitación pública en edificación disminuyó a nivel nacional un 20,03% hasta julio de 2016 respecto al mismo período de 2015. Por su parte, la obra civil se redujo un 33,05%, por lo que la licitación total disminuyó un 29,10%.

Sociedades Mercantiles [julio 2015 – julio 2016]

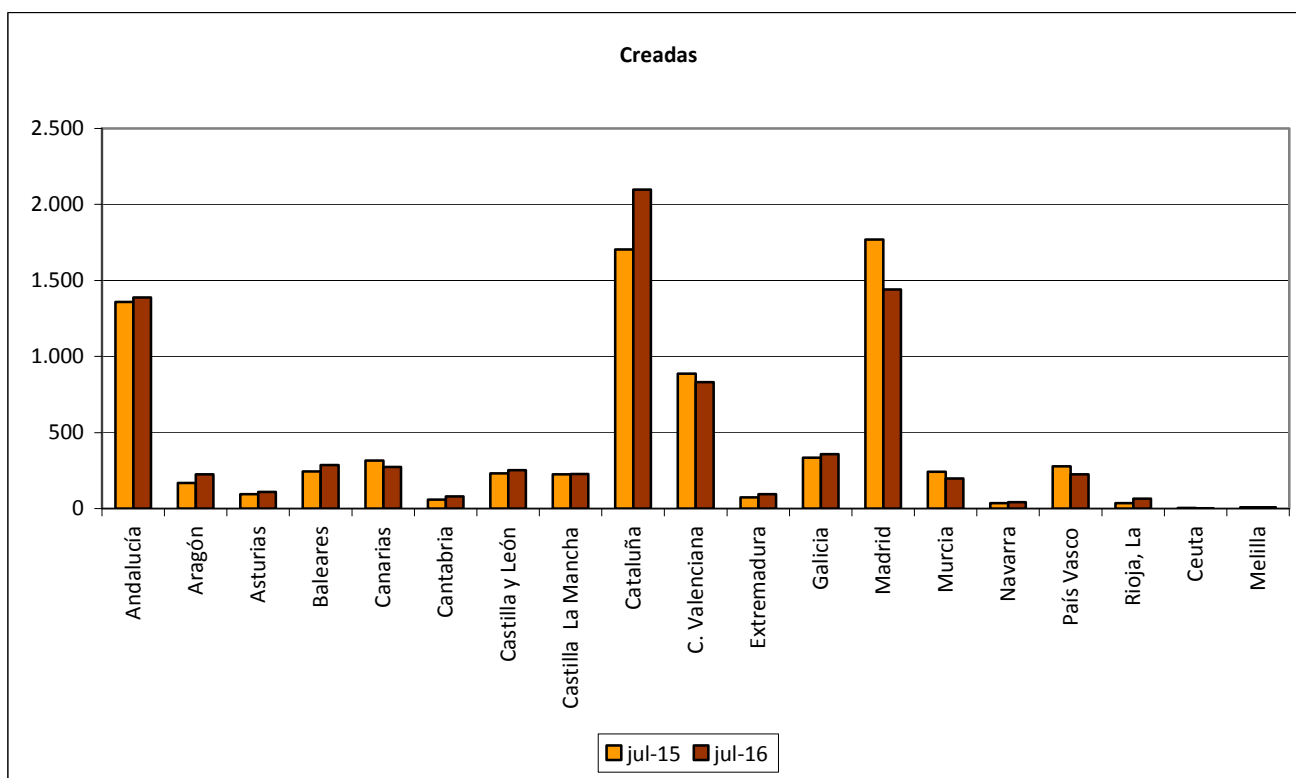

Fuente: Elaboración propia a partir de datos del INE.

Fecha de actualización: 12/09/2016.

CES de Extremadura INFORMA. SOCIEDADES MERCANTILES.

En Extremadura, en julio de 2016, el número de sociedades mercantiles creadas ascendió a 94 frente a las 73 que se crearon en julio de 2015, lo que supuso un incremento del 28,77%. (La tasa en España fue 1,69%)

Sociedades Mercantiles [julio 2015 – julio 2016]

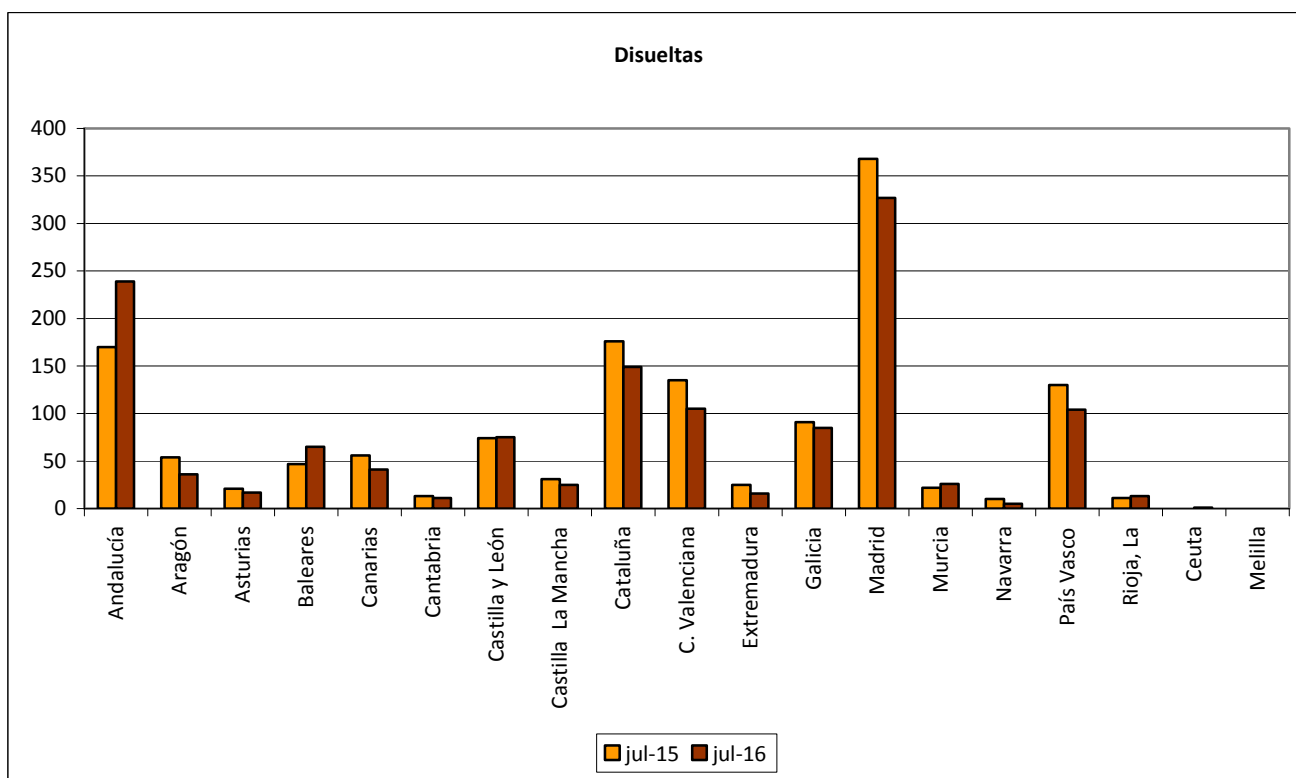

Fuente: Elaboración propia a partir de datos del INE.

Fecha de actualización: 12/09/2016.

CES de Extremadura INFORMA. SOCIEDADES MERCANTILES.

En Extremadura, en julio de 2016, el número de sociedades mercantiles disueltas ascendió a 16 frente a las 25 que se disolvieron en julio de 2015, lo que supuso una disminución del 36,00%. (La tasa en España fue -6,56%)

Coste Laboral Total [2T 2012 – 2T 2016]

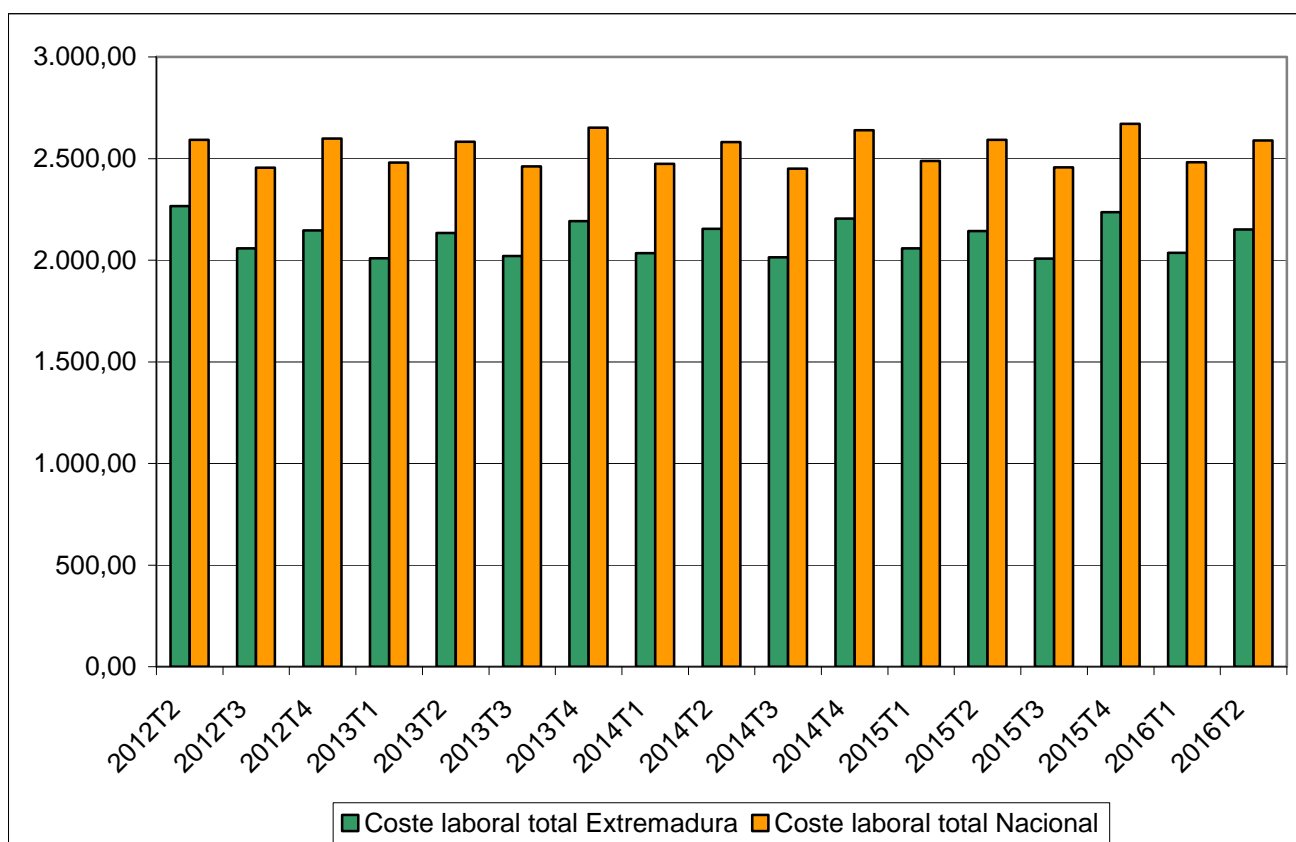

Fuente: Elaboración propia a partir de datos del INE.

Fecha de actualización: 16/09/2016.

CES de Extremadura INFORMA. COSTES LABORALES.

En Extremadura, el coste laboral por trabajador y mes en el segundo trimestre de 2016 alcanzó 2.151,51 €, lo que supuso un aumento del 0,36% respecto al mismo trimestre del año anterior. En el conjunto de España el coste alcanzó los 2.5891,08 €, con un descenso del 0,09% . En Extremadura el coste es inferior a la media nacional en 437,57€.

**Índices de precios de consumo
(% variación anual)
[agosto 2015 – agosto 2016]**

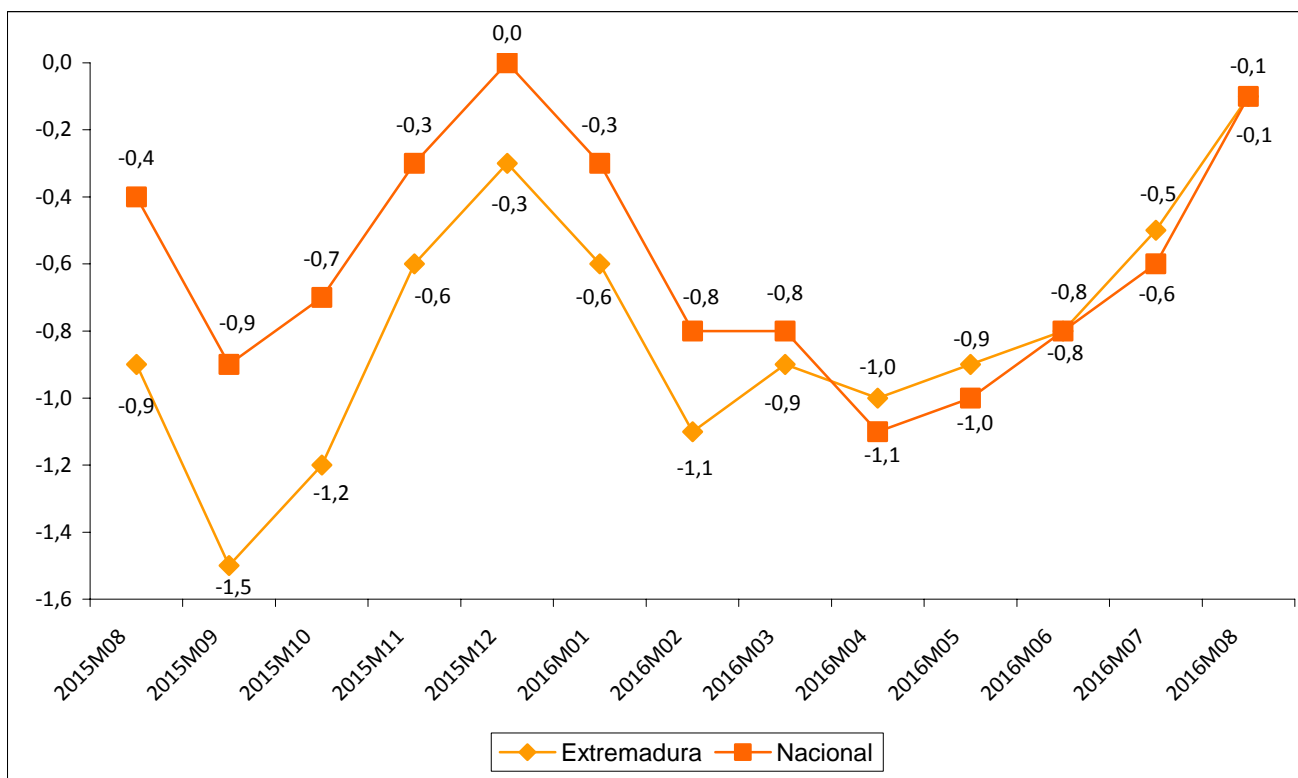

Fuente: Elaboración propia a partir de datos del INE.

Fecha de actualización: 13/09/2016.

CES de Extremadura INFORMA. ÍNDICE DE PRECIOS DE CONSUMO.

En Extremadura la variación anual del IPC en el mes de agosto de 2016 se situó en el $-0,1\%$, igual que a nivel nacional.

**Inflación subyacente
 (% variación anual)
 [agosto 2015 – agosto 2016]**

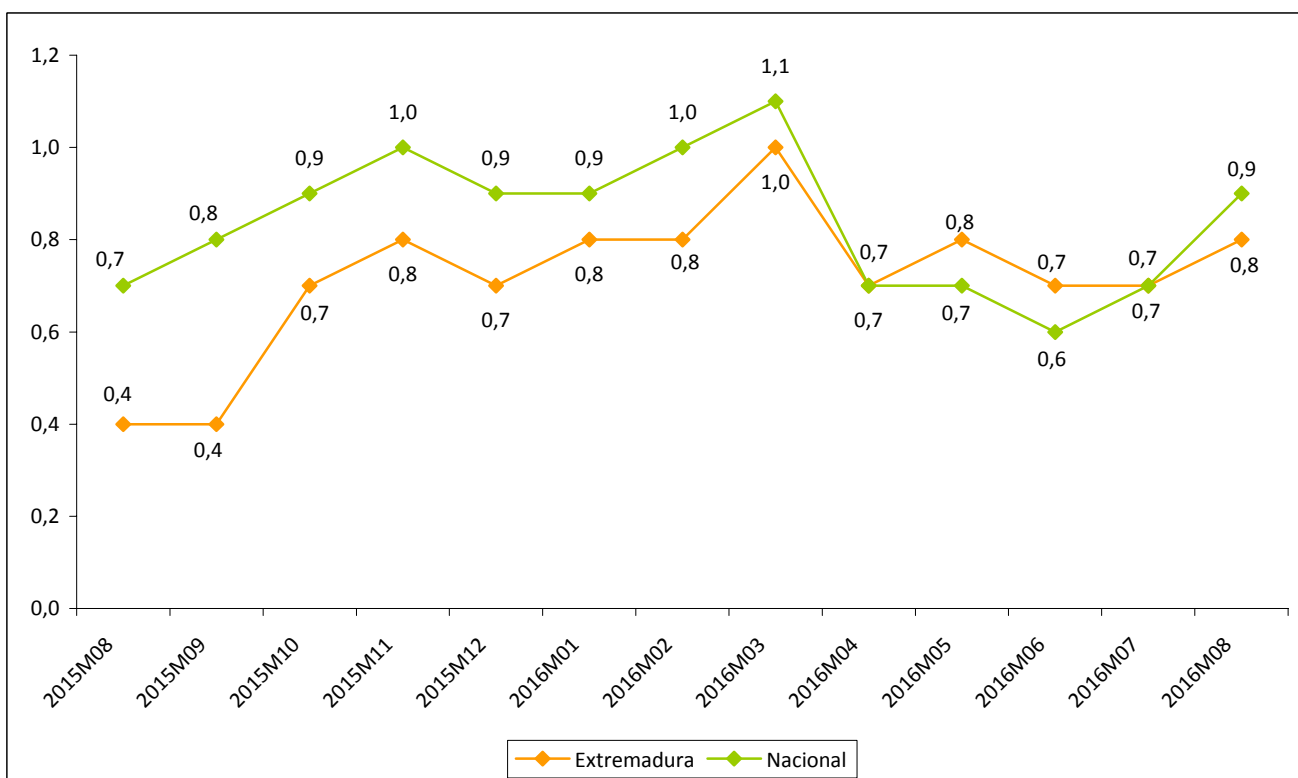

Fuente: Elaboración propia a partir de datos del INE.

Fecha de actualización: 13/09/2016.

CES de Extremadura INFORMA. INFLACIÓN SUBYACENTE.

A partir del grupo especial “General sin alimentos no elaborados ni productos energéticos” del IPC, se obtiene la inflación subyacente. En Extremadura la variación anual en el mes de agosto de 2016 se situó en el 0,9% frente al 0,8% registrado a nivel nacional.

**Índice de precios industriales
(% variación anual)
[agosto 2015 – agosto 2016]**

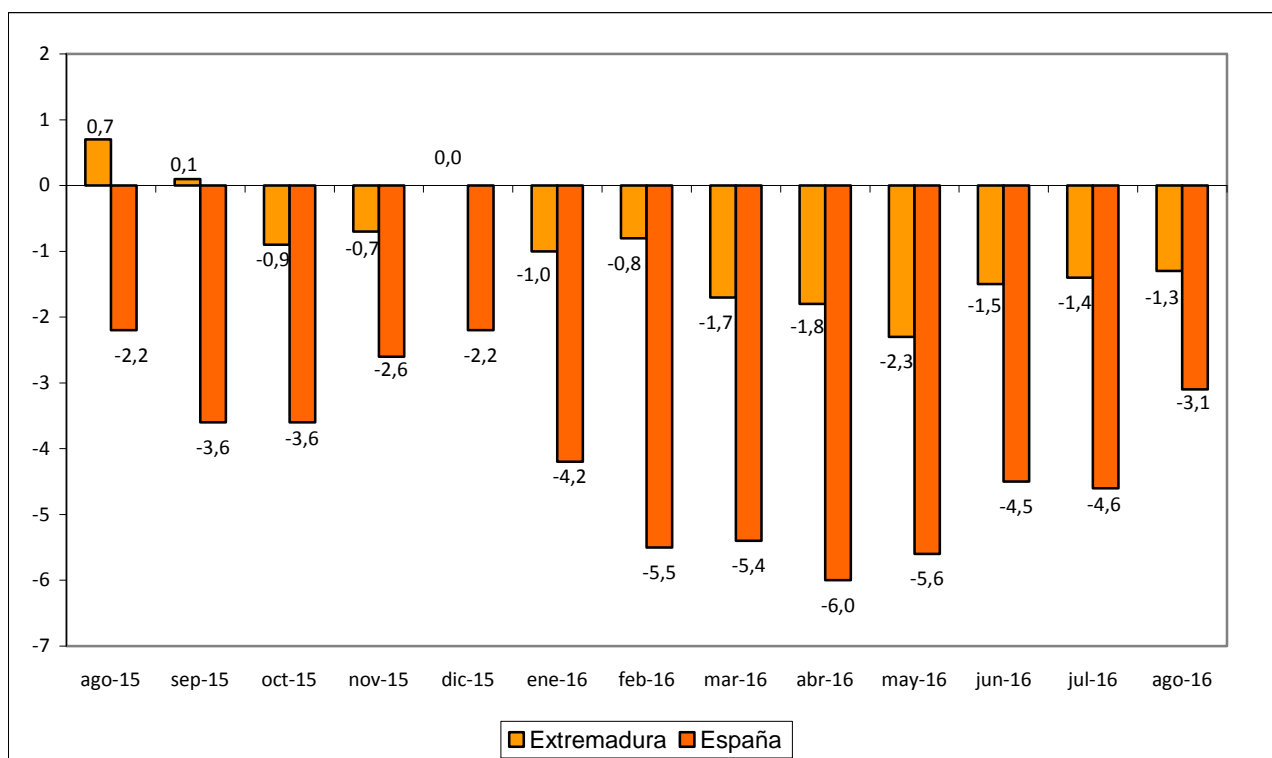

Fuente: Elaboración propia a partir de datos del INE.

Fecha de actualización: 23/09/2016.

CES de Extremadura INFORMA. ÍNDICE DE PRECIOS INDUSTRIALES.

En Extremadura, la tasa de variación anual en agosto de 2016 alcanzó un -1,3%. En España la tasa reflejó una disminución del 3,1%.

**Índices de producción industrial
(% variación anual)
[julio 2015–julio 2016]**

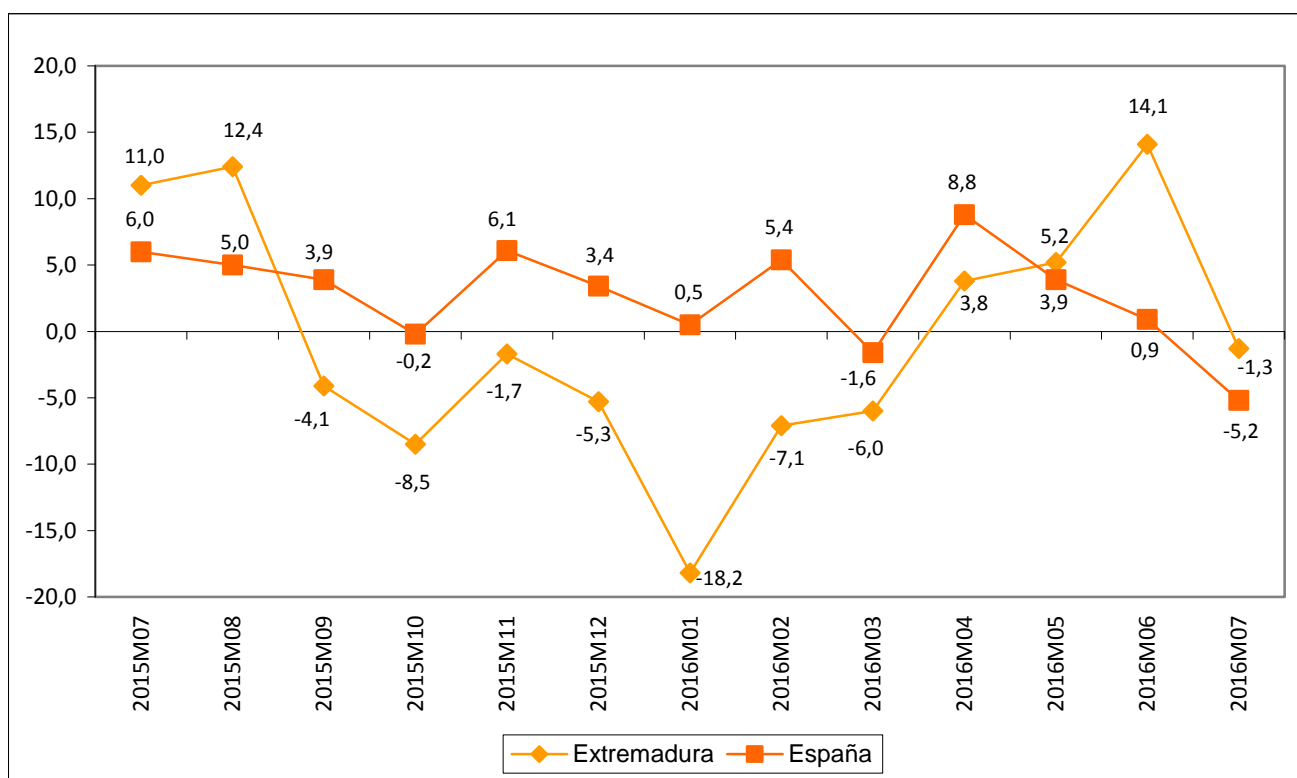

Fuente: Elaboración propia a partir de datos del INE.

Fecha de actualización: 09/09/2016.

CES de Extremadura INFORMA. ÍNDICE DE PRODUCCIÓN INDUSTRIAL.

En Extremadura la variación anual del IPI en el mes de julio de 2016 se situó en el -1,3% frente al 14,1% del mes anterior. A nivel nacional, la variación en el mes de julio fue un -5,2%.

Índices de comercio al por menor (% variación anual) [agosto 2014 – agosto 2016]

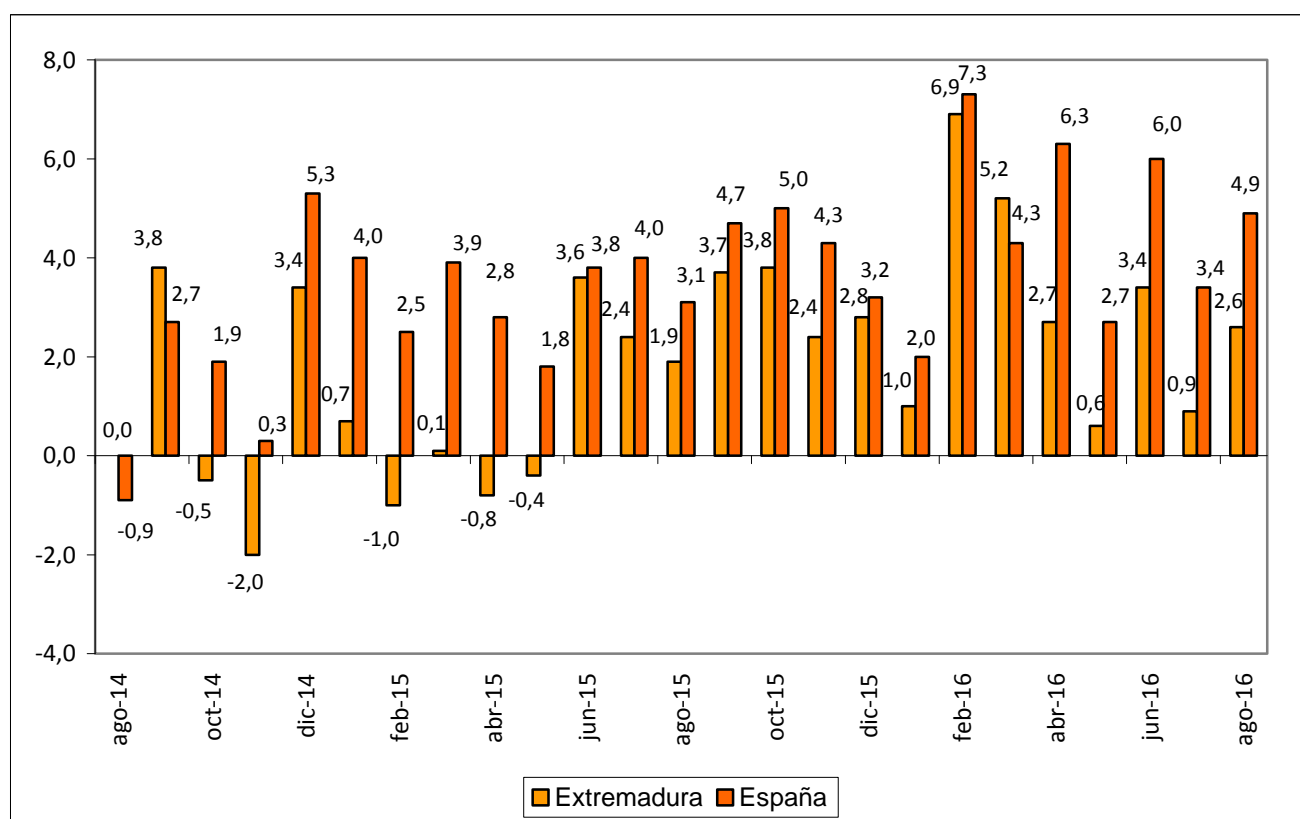

Fuente: Elaboración propia a partir de datos del INE.

Fecha de actualización: 29/09/2016.

CES de Extremadura INFORMA. ÍNDICES DE COMERCIO AL POR MENOR.

En Extremadura, las ventas del comercio al por menor crecieron en agosto de 2016 un 2,6% .

En España la tasa reflejó un aumento del 4,9%.

**Comercio exterior en Extremadura
(Exportaciones e importaciones)
junio 2015 – junio 2016**

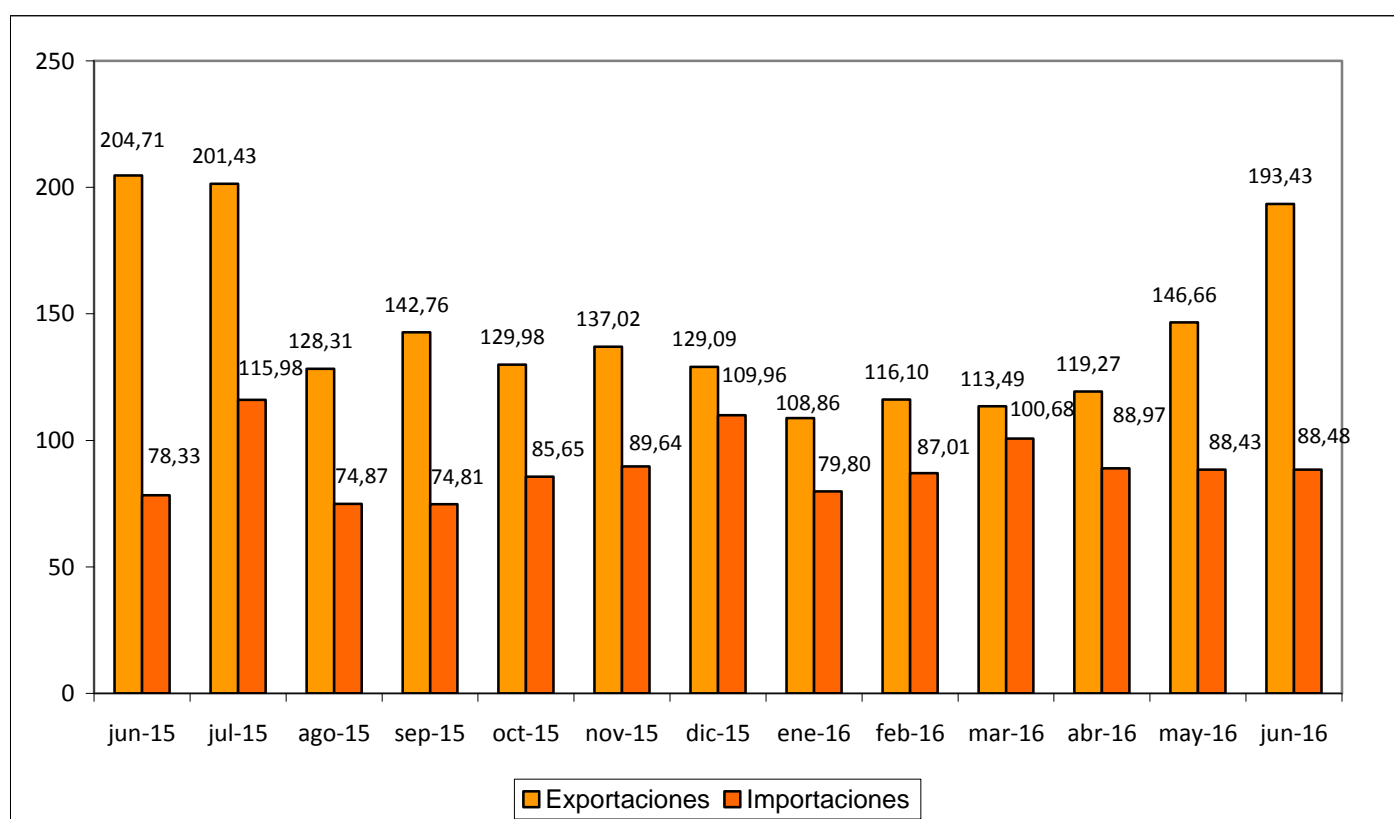

Fuente: Elaboración propia a partir de datos del CSCC. Datos en millones de euros.

Fecha de actualización: 15/09/2016.

CES de Extremadura INFORMA. COMERCIO EXTERIOR.

En Extremadura, las exportaciones disminuyeron en junio de 2016 un 5,51% respecto al mismo mes de 2015 (aumentaron un 31,89% respecto a mayo de 2016). Las importaciones, por su parte, aumentaron un 12,95% respecto a junio de 2015 (+0,06% respecto a mayo de 2016).

Grado de ocupación hotelera por plazas [agosto 2015 – agosto 2016]

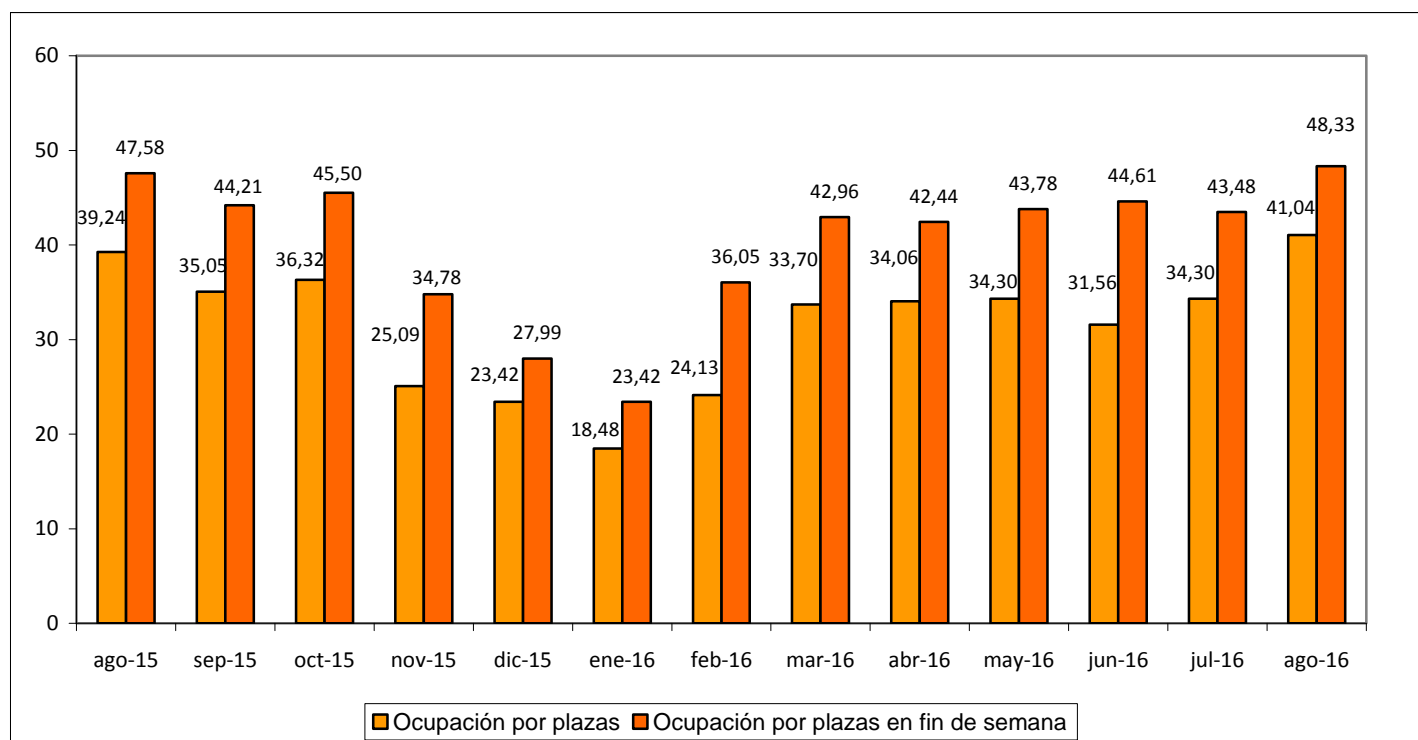

Fuente: Elaboración propia a partir de datos del INE.

Fecha de actualización: 23/09/2016.

CES de Extremadura INFORMA. OCUPACIÓN HOTELERA.

En Extremadura, el grado de ocupación hotelera en agosto de 2016 alcanzó el 41,04% frente al 39,24% del mismo mes de 2015. El grado de ocupación durante el fin de semana fue del 48,33% frente al 47,58% en agosto de 2015.

ACTUALIDAD LABORAL

INFORMACIÓN SOBRE:

- * Encuesta de Población Activa
- * Paro registrado
- * Afiliación a la Seguridad Social
- * Contratos registrados
- * Prestaciones por desempleo
- * Huelgas
- * Mediación, Arbitraje y Conciliación
- * Cooperativas y sociedades laborales
- * Accidentes de trabajo

Encuesta de Población Activa. Actividad (II trimestre 2016)

		PERSONAS ACTIVAS TRIM. II 2016	PERSONAS ACTIVAS TRIM. I 2016	PERSONAS ACTIVAS TRIM. II 2015	VARIACIÓN ABSOLUTA INTERTRIMESTRAL	VARIACIÓN RELATIVA INTERTRIMESTRAL %	VARIACIÓN ABS. INTERANUAL	VAR. RELATIVA INTERANUAL %	TASA DE ACTIVIDAD TRIMESTRE II 2016	TASA DE ACTIVIDAD TRIMESTRE I 2016	TASA DE ACTIVIDAD TRIMESTRE II
EDAD	MENORES DE 25 AÑOS	36.800	37.600	39.600	-800	-2,13	-2.800	-7,07	35,33	35,91	37,00
	DE 25 Y MÁS AÑOS	464.200	466.800	464.600	-2.600	-0,56	-400	-0,09	57,64	57,98	57,72
SEXO	HOMBRES	279.100	287.400	285.400	-8.300	-2,89	-6.300	-2,21	61,99	63,81	63,20
	MUJERES	221.900	217.000	218.900	4.900	2,26	3.000	1,37	48,31	47,23	47,52
TOTAL EXTREMADURA		501.100	504.500	504.300	-3.400	-0,67	-3.200	-0,63	55,08	55,44	55,28
TOTAL ESPAÑA		22.875.700	22.821.000	23.015.500	54.700	0,24	-139.800	-0,61	59,41	59,29	59,79

Fuente: Elaboración propia a partir de datos del INE. Encuesta de Población Activa

Fecha de actualización: 28/07/2016

CES de Extremadura INFORMA. ENCUESTA DE POBLACIÓN ACTIVA. ACTIVIDAD

En Extremadura la población activa en el segundo trimestre de 2016 se cifró en 501.100 personas, un -0,67% menos que el trimestre anterior (3.400 personas menos), y un 0,63% menos que en el mismo trimestre del año anterior (3.200 personas menos). En España, sumaron un total de 22.875.700 personas con un aumento del 0,24% respecto al trimestre anterior (54.700 personas más) y un 0,61% menos que en el mismo periodo del año anterior (139.800 personas). La tasa de actividad en la Comunidad en este último trimestre fue de un 55,08% por el 59,41% del ámbito nacional.

Encuesta de Población Activa. Ocupación (II trimestre 2016)

		PERSONAS OCUPADAS TRIM. II 2016	PERSONAS OCUPADAS TRIM. I 2016	PERSONAS OCUPADAS TRIM. II 2015	VARIACIÓN ABSOLUTA INTERTRIMESTRAL	VARIACIÓN RELATIVA INTERMENSUAL %	VARIACIÓN ABS. INTERANUAL	VAR. RELATIVA INTERANUAL %	TASA DE OCUPACIÓN TRIM. II 2016	TASA DE OCUPACIÓN TRIM. I 2016	TASA DE OCUPACIÓN TRIM. II 2015
EDAD	MENORES DE 25 AÑOS	17.700	19.300	18.500	-1.600	-8,29	-800	-4,32	17,02	18,48	17,30
	DE 25 Y MÁS AÑOS	348.100	338.100	336.700	10.000	2,96	11.400	3,39	43,20	42,00	41,82
SEXO	HOMBRES	213.600	215.300,0	210.400,0	-1.700	-0,79	3.200	1,52	47,43	47,79	46,59
	MUJERES	155.200	142.300,0	144.800,0	12.900	9,07	10.400	7,18	33,13	30,96	31,45
SECTOR	AGRICULTURA	34.000	30.900	38.700	3.100	10,03	-4.700	-12,14	n.d	n.d	n.d
	INDUSTRIA	36.600	37.400	37.100	-800	-2,14	-500	-1,35	n.d	n.d	n.d
	CONSTRUCCIÓN	27.900	28.900	33.000	-1.000	-3,46	-5.100	-15,45	n.d	n.d	n.d
	SERVICIOS	267.200	260.300	246.400	6.900	2,65	20.800	8,44	n.d	n.d	n.d
TOTAL EXTREMADURA		365.700	357.500	355.200	8.200	2,29	10.500	2,96	40,21	39,29	38,94
TOTAL ESPAÑA		18.301.000	18.029.600	17.866.500	271.400	1,51	434.500	2,43	47,53	46,84	46,41

Fuente: INE. Encuesta de Población Activa

Fecha de actualización: 28/07/2016

CES de Extremadura INFORMA. ENCUESTA DE POBLACIÓN ACTIVA. OCUPACIÓN

En Extremadura la población ocupada en el segundo trimestre de 2016 se cifró en 365.700 personas, un 2,29% más que el trimestre anterior (8.200 personas menos), y un 2,96% más que en el mismo trimestre del año anterior (10.500 personas más). En España, sumaron un total de 18.301.000 personas con un aumento del 1,51% respecto al trimestre anterior (271.400 personas más) y un 2,43% más que en el mismo periodo del año anterior (434.500 personas). La tasa de ocupación en la Comunidad en este último trimestre fue de un 40,21% por el 47,53% del ámbito nacional.

Encuesta de Población Activa. Paro (II trimestre 2016)

		PERSONAS PARADAS TRIM. II 2016	PERSONAS PARADAS TRIM. I 2016	PERSONAS PARADAS TRIM. II 2015	VARIACIÓN ABSOLUTA INTERMENSUAL	VARIACIÓN RELATIVA INTERMENSUAL %	VARIACIÓN ABS. INTERANUAL	VAR. RELATIVA INTERANUAL %	TASA DE PARO TRIM. II 2016	TASA DE PARO TRIM. I 2016	TASA DE PARO TRIM. II 2015
EDAD	MENORES DE 25 AÑOS	19.100	18.300	21.100	800	4,37	-2.000	-9,48	51,82	48,54	53,24
	DE 25 Y MÁS AÑOS	116.200	128.600	127.900	-12.400	-9,64	-11.700	-9,15	25,04	27,57	27,54
SEXO	HOMBRES	65.600	72.200	75.000	-6.600	-9,14	-9.400	-12,53	23,49	25,11	26,28
	MUJERES	69.700	74.800	74.000	-5.100	-6,82	-4.300	-5,81	31,43	34,45	33,82
SECTOR	AGRICULTURA	15.300	24.200	12.800	-8.900	-36,78	2.500	19,53	N.D.	N.D.	N.D.
	INDUSTRIA	4.600	8.000	5.200	-3.400	-42,50	-600	-11,54	N.D.	N.D.	N.D.
	CONSTRUCCIÓN	9.900	7.600	8.000	2.300	30,26	1.900	23,75	N.D.	N.D.	N.D.
	SERVICIOS	35.500	39.400	45.500	-3.900	-9,90	-10.000	-21,98	N.D.	N.D.	N.D.
TIEMPO DE BUSQUEDA DE EMPLEO	MENOS DE UN AÑO	57.300	70.100	58.300	-12.800	-18,26	-1.000	-1,72	N.D.	N.D.	N.D.
	MÁS DE UN AÑO	77.900	76.900	90.800	1.000	1,30	-12.900	-22,13	N.D.	N.D.	N.D.
TOTAL EXTREMADURA		135.300	147.000	149.100	-11.700	-7,96	-13.800	-9,26	27,1	29,13	29,56
TOTAL ESPAÑA		4.574.700	4.791.400	5.149.000	-216.700	-4,52	-574.300	-11,15	20,00	21,00	22,37

Fuente: Elaboración propia a partir de datos del INE. Encuesta de Población Activa

Fecha de actualización: 28/07/2016

CES de Extremadura INFORMA. ENCUESTA DE POBLACIÓN ACTIVA. PARO

En Extremadura el paro en el segundo trimestre de 2016 se cifró en 135.300 personas, un 7,96% menos que el trimestre anterior (11.700 personas menos), y un 9,26% menos que en el mismo trimestre del año anterior (13.800 personas menos). En España, sumaron un total de 4.574.700 personas con un descenso del 4,52% respecto al trimestre anterior (216.700 personas menos) y un 11,15% menos que en el mismo periodo del año anterior (574.300 personas). La tasa de paro en la Comunidad fue de un 27,1% por el 20,00% del ámbito nacional.

Encuesta de Población Activa. Paro por provincias (II trimestre 2016)

	Tasa de actividad			Tasa de paro			Tasa de empleo		
	2016 TRIM. I	2015 TRIM. IV	2015 TRIM. I	2016 TRIM. I	2015 TRIM. IV	2015 TRIM. I	2016 TRIM. I	2015 TRIM. IV	2015 TRIM. I
Badajoz	56,38	56,57	55,20	28,75	30,48	30,83	40,17	39,33	38,18
Cáceres	52,91	53,54	55,42	23,89	26,74	27,44	40,27	39,22	40,21
EXTREMADURA	55,08	55,44	55,28	27,1	29,13	29,56	40,21	39,29	38,94
ESPAÑA	59,41	59,29	59,79	20,00	21,00	22,37	47,53	46,84	46,41

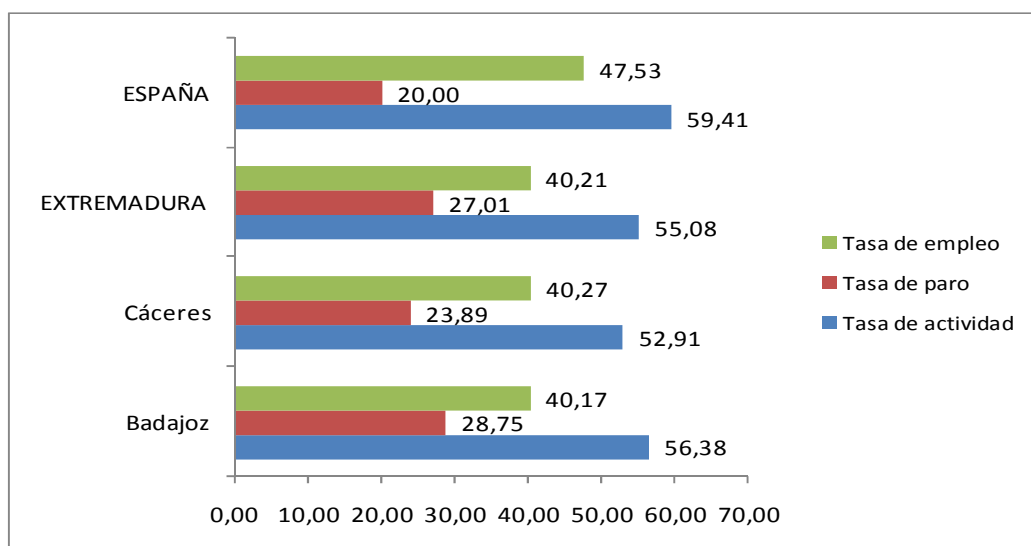

Fuente: Elaboración propia a partir de datos del INE. Encuesta de Población Activa

Fecha de actualización: 28/07/2016

CES de Extremadura INFORMA. ENCUESTA DE POBLACIÓN ACTIVA. PARO POR PROVINCIAS

De las dos provincias extremeñas, en el segundo trimestre de 2016, Badajoz mostró una mayor tasa de actividad, y paro, y algo menor en la tasa de empleo. Esta última a escasa distancia de la obtenida por la provincia de Cáceres.

Paro registrado Extremadura Agosto 2016

PARO REGISTRADO							
	ago-16	jul-16	VARIACIÓN ABS. INTERMENSUAL	VAR. RELATIVA INTERMENSUAL %	ago-15	VARIACIÓN ABS. INTERANUAL	VAR. RELATIVA INTERANUAL %
HOMBRES	48.203	48.000	203	0,42	52.756	-4.553	-8,63
MUJERES	67.974	67.950	24	0,04	71.529	-3.555	-4,97
MENORES DE 25 AÑOS	12.937	13.021	-84	-0,65	14.373	-1.436	-9,99
						0	
AGRICULTURA	11.337	10.931	406	3,71	12.140	-803	-6,61
INDUSTRIA	7.067	7.163	-96	-1,34	7.596	-529	-6,96
CONSTRUCCIÓN	11.285	11.150	135	1,21	12.759	-1.474	-11,55
SERVICIOS	76.921	76.970	-49	-0,06	80.974	-4.053	-5,01
SIN EMPLEO ANTERIOR	9.567	9.736	-169	-1,74	10.816	-1.249	-11,55
TOTAL EXTREMADURA	116.177	115.950	227	0,20	124.285	-8.108	-6,52
TOTAL ESPAÑA	3.697.496	3.683.061	14.435	0,39	4.067.955	-370.459	-9,11
Total Badajoz	75.617	75.587	30	0,04	81.120	-5.503	-6,78
Total Cáceres	40.560	40.363	197	0,49	43.165	-2.605	-6,03

Fuente: Elaboración propia a partir de datos del Servicio Público de Empleo Estatal (SEPE)

Fecha de actualización: 02/09/2016

CES de Extremadura INFORMA. PARO REGISTRADO.

En Extremadura el paro registrado en el mes de agosto de 2016 se cifró en 116.177 personas, lo que supone un aumento de 227 personas respecto al mes anterior (un 0,20% de variación intermensual) y un descenso de 8.108 personas respecto al mes de agosto de 2015 (un -6,52% de variación interanual). En el conjunto de España la cifra de personas paradas en este último mes fue de 3.697.496, un 0,39% de variación intermensual (14.435 personas más) y un 9,11% menos de variación interanual (-370.459 personas).

Por provincias, la variación interanual del paro fue mayor en la provincia de Badajoz que registró un 6,78% menos (-5.503 personas).

Parados y búsqueda de empleo Extremadura. Agosto 2016

	Total	Menores de 25 años	Mayores de 25 años
Extremadura	116.177	12.937	103.240
menos de 1 mes	13.526	2.470	11.056
de 1 a 6 meses	32.725	5.875	26.850
de 6 meses a 1 año	20.522	2.514	18.008
más de 1 año	49.404	2.078	47.326
Badajoz	75.617	8.561	67.056
menos de 1 mes	8.722	1.622	7.100
de 1 a 6 meses	20.899	3.918	16.981
de 6 meses a 1 año	13.290	1.618	11.672
más de 1 año	32.706	1.403	31.303
Cáceres	40.560	4.376	36.184
menos de 1 mes	4.804	848	3.956
de 1 a 6 meses	11.826	1.957	9.869
de 6 meses a 1 año	7.232	896	6.336
más de 1 año	16.698	675	16.023
Total España	3.697.496	284.985	3.412.511
menos de 1 mes	374.567	50.131	324.436
de 1 a 6 meses	1.051.863	132.564	919.299
de 6 meses a 1 año	589.779	48.450	541.329
más de 1 año	1.681.287	53.840	1.627.447

Fuente: Elaboración propia a partir de datos del Servicio Público de Empleo Estatal (SEPE)

Fecha de actualización: 13/09/2016

CES de Extremadura INFORMA. PARADOS POR TIEMPO DE BÚSQUEDA DE EMPLEO.

En el mes de agosto, en Extremadura 49.404 personas (un 42,52%) del total de 116.117 lleva más de un año buscando empleo, mientras que en la media nacional esta cifra ascendió a 1.681.287 personas, que representan el 45,47% del total.

Afiliación a la Seguridad Social Agosto 2016

	ago-16	jul-16	Var. Intermensual	% Var. Intermensual	ago-15	Variación interanual	% Variación interanual
Régimen General	234.148	232.154	1.995	0,86	229.702	2.451	1,07
R. Gral. S.E.Agrario	63.977	65.993	-2.016	-3,05	64.071	1.922	3,00
R. Gral. S.E.E. Hogar	5.220	5.259	-39	-0,74	5.285	-26	-0,49
R.E. Autónomos SETA	10.783	10.894	-111	-1,02	10.831	64	0,59
R.E. Autónomos NO SETA	69.099	69.268	-169	-0,24	70.154	-886	-1,26
TOTAL Extremadura	383.227	383.568	-341	-0,09	380.043	3.525	0,93
TOTAL España	17.699.995	17.844.992	-144.997	-0,81	17.180.899	664.093	3,87
Total Badajoz	241.590	240.763	827	0,34	238.586	2.177	0,91
Total Cáceres	141.637	142.805	-1.167	-0,82	141.456	1.348	0,95

Fuente: Elaboración propia a partir de datos del Ministerio de Empleo y Seguridad Social (MEYSS)

Fecha de actualización: 02/09/2016

CES de Extremadura INFORMA. AFILIACIÓN A LA SEGURIDAD SOCIAL.

En Extremadura la cifra de afiliación a la Seguridad Social en el mes de agosto de 2016 fue de 383.227 personas, lo que supone un descenso de 341 afiliaciones respecto al mes anterior (un -0,09% de variación intermensual) y un incremento de 3.525 personas sobre el mes de agosto de 2015 (un +0,93% de variación interanual). En el conjunto de España la cifra de afiliaciones a la Seguridad Social en este último mes fue de 17.699.995, un -0,81% de variación intermensual (144.997 personas menos) y un +3,87% de variación interanual.

Contratos registrados Agosto 2016

CONTRATOS REGISTRADOS							
	ago-16	jul-16	VARIACIÓN ABS. INTERMENSUAL	% VAR. INTERMENSUAL	ago-15	VARIACIÓN ABS. INTERANUAL	% VAR. INTERANUAL
INDEFINIDOS	1.376	1.501	-125	-8,33	1.302	74	5,68
TEMPORALES	55.458	56.297	-839	-1,49	49.743	5.715	11,49
TOTAL EXTREMADURA	56.834	57.798	-964	-1,67	51.045	5.789	11,34
TOTAL ESPAÑA	1.451.789	1.816.271	-364.482	-20,07	1.248.146	203.643	16,32
Total Badajoz	41.379	41.222	157	0,38	37.192	4.187	11,26
Total Cáceres	15.455	16.576	-1.121	-6,76	13.853	1.602	11,56

Fuente: Elaboración propia a partir de datos del Ministerio de Empleo y Seguridad Social. Servicio Público de Empleo Estatal (SEPE)

Fecha de actualización: 02/09/2016

CES de Extremadura INFORMA. CONTRATOS REGISTRADOS.

En Extremadura la cifra de contratos registrados en el mes de julio de 2016 fue de 57.798, lo que supone una reducción de 10.528 contratos sobre el mes anterior (un -15,41% de variación intermensual) y un descenso de 1.063 contratos respecto al mes de julio de 2015 (un 1,81% de variación interanual). En el conjunto de España la cifra de contratos registrados en este mes fue de 1.816.271, un -5,42% de variación intermensual (104.069 contratos menos) y un 1,14% de variación interanual (20.558 contratos más).

Prestaciones por desempleo Extremadura. Julio 2016

	Solicitudes de prestación por desempleo						
	jul-16	jun-16	VARIACIÓN ABS. INTERMENSUAL	VAR. RELATIVA INTERMENSUAL %	jul-15	VARIACIÓN ABS. INTERANUAL	VAR. RELATIVA INTERANUAL %
Prestación contributiva	8.056	7.488	568	7,59	8.749	-693	-7,92
Subsidio	10.188	10.963	-775	-7,07	10.556	-368	-3,49
Renta Activa de Inserción	1.174	1.336	-162	-12,13	1.401	-227	-16,20
Programa activación empleo	217	251	-34	-13,55	285	-68	100,00
Subsidio event. Agrarios	2.617	2.846	-229	-8,05	3.092	-475	-15,36
Extremadura	22.252	22.884	-632	-2,76	24.083	-1.831	-7,60
España	654.687	668.111	-13.424	-2,01	727.248	-72.561	-9,98

	Beneficiarios prestación por desempleo						
	jul-16	jun-16	VARIACIÓN ABS. INTERMENSUAL	VAR. RELATIVA INTERMENSUAL %	jul-15	VARIACIÓN ABS. INTERANUAL	VAR. RELATIVA INTERANUAL %
Prestación contributiva	17.355	16.012	1.343	8,39	18.565	-1.210	-6,52
Subsidio	37.788	38.833	-1.045	-2,69	38.581	-793	-2,06
Renta Activa de Inserción	7.365	7.550	-185	-2,45	8.751	-1.386	-15,84
Programa activación empleo	917	1.025	-108	-10,54	2.089	-1.172	-56,10
Subsidio event. Agrarios	15.301	15.529	-228	-1,47	16.359	-1.058	-6,47
Extremadura	78.726	78.949	-223	-0,28	84.345	-5.619	-6,66
España	2.003.595	1.936.006	67.589	3,49	2.228.738	-225.143	-10,10

Fuente: Elaboración propia a partir de datos del Servicio Público de Empleo Estatal (SEPE)

Fecha de actualización: 02/09/2016

CES de Extremadura INFORMA. PRESTACIONES POR DESEMPLEO.

En Extremadura la cifra de **Solicitudes de prestaciones por desempleo** en julio de 2016 fue de 22.522 lo que supone 632 solicitudes menos que en el mes anterior (un 2,76% de variación intermensual) y 1.831 menos que en julio de 2015 (un 7,60% de variación interanual). En el conjunto de España la cifra de solicitudes fue de 654.687, un 2,01% menos de variación intermensual (13.424) y un -9,98% más de variación interanual (72.561 solicitudes menos). En cuanto a los **Beneficiarios de prestaciones por desempleo** en Extremadura la cifra en julio de 2016 fue de 78.726 lo que supone 223 beneficiarios menos que en el mes anterior (un 0,28% de variación intermensual) y 5.619 beneficiarios menos que en el mismo mes del año anterior (un -6,66% de variación interanual). En el conjunto de España la cifra de beneficiarios fue de 2.003.595, un 3,49% más en la variación intermensual (67.589 personas) y un 10,10% menos de variación interanual (-225.143 beneficiarios).

Huelgas y cierres patronales. Datos acumulados Enero-Junio 2016

	Valores Absolutos	Variaciones absolutas sobre igual período año anterior	% respecto igual período año anterior
Extremadura			
HUELGAS	7	-1	12,50
PARTICIPANTES	220	-529	-70,63
JORNADAS NO TRABAJADAS	642	-4.350	-87,14
España			
HUELGAS	353	-43	-12,87
PARTICIPANTES	86.122	-20.928	-21,77
JORNADAS NO TRABAJADAS	195.517	-70.832	-30,48

Fuente: Elaboración propia a partir de datos del Ministerio de Empleo y Seguridad Social

Fecha de actualización: 30/09/2016

	HUELGAS		PARTICIPANTES		JORNADAS NO TRABAJADAS	
	Junio	Acumulado Enero-Junio	Junio	Acumulado Enero-Junio	Junio	Acumulado Enero-Junio
EXTREMADURA	3	7	80	220	289	642
Badajoz	2	6	19	138	167	498
Cáceres	2	4	61	82	122	144

Fuente: Elaboración propia a partir de datos del Ministerio de Empleo y Seguridad Social

Fecha de actualización: 30/09/2016

CES de Extremadura INFORMA. ESTADÍSTICA DE HUELGAS Y CIERRES PATRONALES

En Extremadura entre los meses de enero y junio de 2016 se desarrollaron 7 huelgas, que afectaron a 220 personas trabajadoras (un 70,63% menos que en el mismo periodo de 2015) y supusieron un total de 642 jornadas no trabajadas (un 87,14% menos que en el mismo periodo del año anterior). En España, la cifra de huelgas acumuladas fue de 353 en este periodo de 2016, lo que supone un 12,87% menos respecto al mismo periodo de 2015 (-43 huelgas).

Mediación, Arbitraje y Conciliación Extremadura. Enero-Junio 2016

Conciliaciones Individuales según motivación		
	2016 Junio	2016 acumulado enero- Junio
Despidos	179	1.246
Reclamaciones de cantidad	127	1.141
Sanciones y causas varias	67	360
Total Extremadura	373	2.747
Total España	33.995	175.457

Fuente: Elaboración propia a partir de datos del Ministerio de Empleo y Seguridad Social

Fecha de actualización: 30/09/2016

CES de Extremadura INFORMA. ESTADÍSTICA DE MEDIACIÓN, ARBITRAJE Y CONCILIACIÓN.

En Extremadura las conciliaciones individuales acumuladas a mes de mayo de 2016 fueron 2.374. De estas conciliaciones individuales correspondieron a despidos 1.067, a reclamaciones de cantidad correspondieron 1.014 y a sanciones y causas varias 293. En España, la cifra de conciliaciones individuales acumuladas en este mes de mayo de 2016 fue de 175.457.

*Cooperativas y Sociedades laborales
inscritas en la Seguridad Social.
Extremadura. Trimestre II- 2016.*

COOPERATIVAS Y SOCIEDADES LABORALES INSCRITAS EN LA SEGURIDAD SOCIAL					
	2º TRIM 2016	Variaciones			
		Trim. Anterior		Año anterior	
		Var. Absoluta	Var. Relativa	Var. Absoluta	Var. Relativa
SOCIEDADES COOPERATIVAS	605	6	1,00	2	0,30
SOCIEDADES LABORALES	279	-5	-1,80	-8	-2,80
EXTREMADURA	884	1	0,10	-6	-0,70
ESPAÑA	30.648	165	0,50	-135	-0,40
EMPLEO					
SOCIEDADES COOPERATIVAS	7.681	2.318	43,2	-967	-11,2
SOCIEDADES LABORALES	1.538	113	7,90	-113	-6,80
EXTREMADURA	9.219	2.431	35,80	-1.080	-10,50
ESPAÑA	348.594	-16.336	-4,50	4.899	1,40

Fuente: Elaboración propia a partir de datos del Ministerio de Empleo y Seguridad Social

Fecha de actualización: 29/07/2016

CES de Extremadura INFORMA. SOCIEDADES COOPERATIVAS Y SOCIEDADES LABORALES INSCRITAS EN LA SEGURIDAD SOCIAL.

En Extremadura las sociedades cooperativas y sociedades laborales inscritas en la seguridad social en el segundo trimestre de 2016 fueron 884, representando una reducción del 0,70% respecto al mismo periodo en 2015 (-6 sociedades). En el conjunto de España la cifra total de sociedades fue de 30.648 sociedades, un 0,40% menos que en 2015. El empleo generado por las mismas en nuestra comunidad fue de 9.219 personas, con una variación interanual negativa del 10,50% (-1.080 personas) mientras que en España el empleo generado por las sociedades cooperativas y laborales alcanzó a 348.594 personas, un 1,40% más que en 2015 (+4.899 personas).

*Accidentes de Trabajo y Enfermedades
Profesionales.
Extremadura. Enero-Julio 2016*

Accidentes de Trabajo con baja					
		ener- jul 2016	ener- jul 2015	Var. Absoluta	Var. Relativa
En Jornada por GRAVEDAD	Leves	5.515	5.644	-129	-2,29
	Graves	86	144	-58	-40,28
	Mortales	6	7	-3	100,00
En Jornada por SECTORES	Agrario	1.242	1.296	-54	-11,61
	Industria	826	788	38	4,82
	Construcción	570	614	-44	-7,17
	Servicios	2.969	3.067	-98	-3,20
IN ITINERE	Total	464	465	-1	-0,22
TOTAL en jornada Extremadura		5.607	5.765	-158	-2,74
TOTAL en jornada España		277.371	260.338	17.033	6,54

Fuente: Elaboración propia a partir de datos del Ministerio de Empleo y Seguridad Social

Fecha de actualización: 15/09/2016

CES de Extremadura INFORMA. ESTADÍSTICA DE ACCIDENTES DE TRABAJO Y ENFERMEDADES PROFESIONALES.

En Extremadura los accidentes de trabajo en jornada a mes de julio de 2016 fueron 5.607, representando una reducción del 2,74% respecto al mismo periodo en 2015 (-158). En España, los accidentes de trabajo en jornada fueron un total de 277.371, sumando 17.033 accidentes más que en el mismo periodo de 2015, lo que representa un aumento del 6,54%.

ACTUALIDAD SOCIAL

INFORMACIÓN SOBRE:

- * Padrón municipal
- * Movimiento natural de población
- * Migraciones
- * Compraventa de viviendas
- * Hipotecas
- * Prestaciones sociales
- * Dependencia
- * Presupuestos familiares
- * Condiciones de vida

Evolución de la población. Extremadura 2015-2016

	2016			2015			Var. % 2016-2015
	Ambos sexos	Hombres	Mujeres	Ambos sexos	Hombres	Mujeres	
TOTAL ESPAÑA	46.524.943	22.829.325	23.695.618	46.624.382	22.890.383	23.733.999	-0,21
EXTREMADURA	1.086.645	538.751	547.894	1.092.997	542.078	550.919	-0,58
Badajoz	683.688	338.751	344.937	686.730	340.376	346.354	-0,44
Cáceres	402.957	200.000	202.957	406.267	201.702	204.565	-0,81
RESIDENTES ESPAÑOLES							
TOTAL ESPAÑA	41.923.671	20.495.242	21.428.429	41.894.738	20.480.756	21.413.982	0,07
EXTREMADURA	1.053.277	522.002	531.275	1.058.660	524.685	533.975	-0,51
Badajoz	663.795	328.921	334.874	666.405	330.181	336.224	-0,39
Cáceres	389.482	193.081	196.401	392.255	194.504	197.751	-0,71
RESIDENTES EXTRANJEROS							
TOTAL ESPAÑA	4.601.272	2.334.083	2.267.189	4.729.644	2.409.627	2.320.017	-2,71
EXTREMADURA	33.368	16.749	16.619	34.337	17.393	16.944	-2,82
Badajoz	19.893	9.830	10.063	20.325	10.195	10.130	-2,13
Cáceres	13.475	6.919	6.556	14.012	7.198	6.814	-3,83

Fuente: Elaboración propia a partir de datos del INE. Padrón municipal de habitantes 2015 y 2016

Fecha de actualización: 28/04/2016

CES Extremadura INFORMA. PADRÓN DE HABITANTES

El total de personas inscritas en el Padrón Continuo en Extremadura a 1 de enero de 2016, con datos provisionales, es de 1.086.645 habitantes (46.524.943 habitantes en España), lo que supone una disminución del 0,58% y del 0,21% en España. De este total, 33.368 personas son extranjeras y 4.601.272 en el caso de España, lo que representa el 3,07% y el 9,89% del total de inscritos respectivamente.

Movimiento Natural de población. Nacimientos. 2015 provisional

Tasa de variación anual del número de nacimientos

2015* (%)

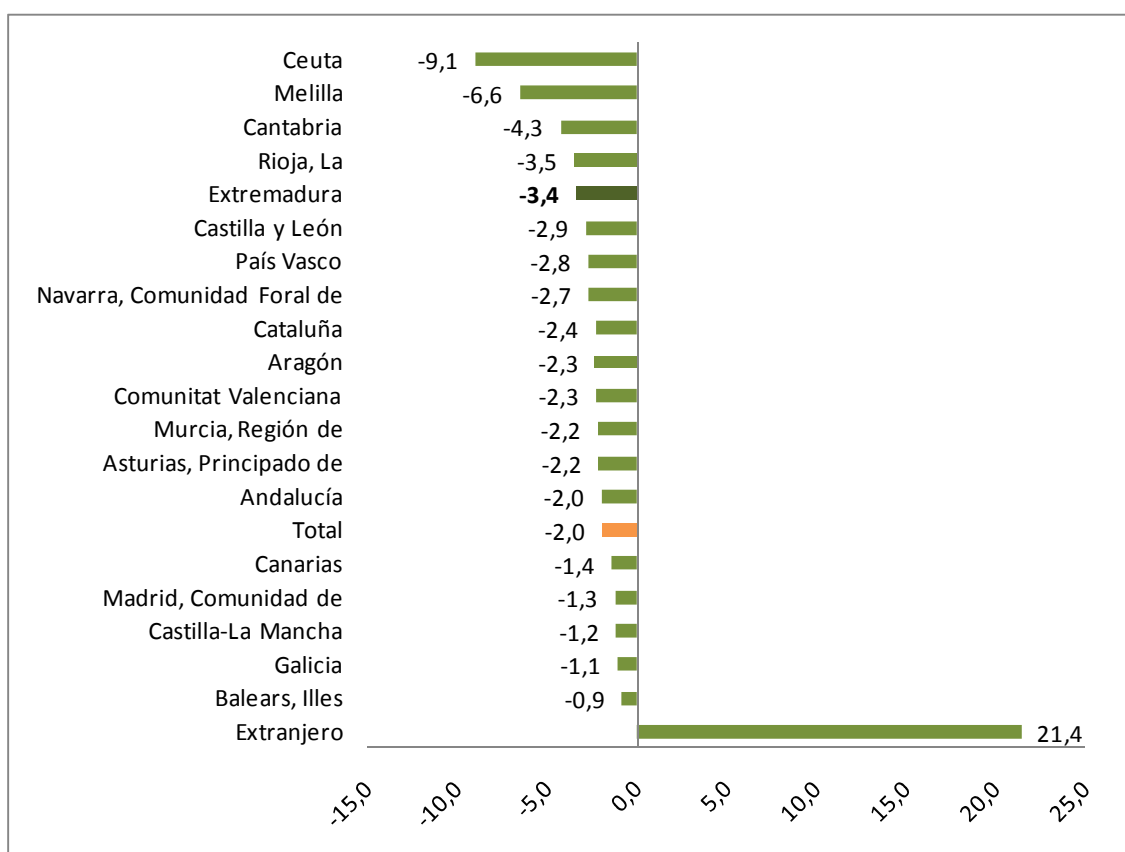

Fuente: Elaboración propia a partir de datos del INE. Movimientos Natural de Población. *2015 Datos provisionales

Fecha de actualización: 23/06/2016

CES Extremadura INFORMA. MOVIMIENTO NATURAL DE POBLACIÓN. NACIMIENTOS

Según datos provisionales, en 2015 nacieron en Extremadura, un total de 8.854 niños, es decir, 313 menos que en el mismo periodo del año anterior (un 3,4% menos). Los mayores descensos se dieron en las ciudades autónomas de Ceuta (-9,1%) y Melilla (-6,6%) y en las comunidades de Cantabria (-4,3%) y La Rioja (-3,5%).

Movimiento Natural de población. Defunciones. 2015 provisional

Tasa de variación de defunciones. 2015* (%)

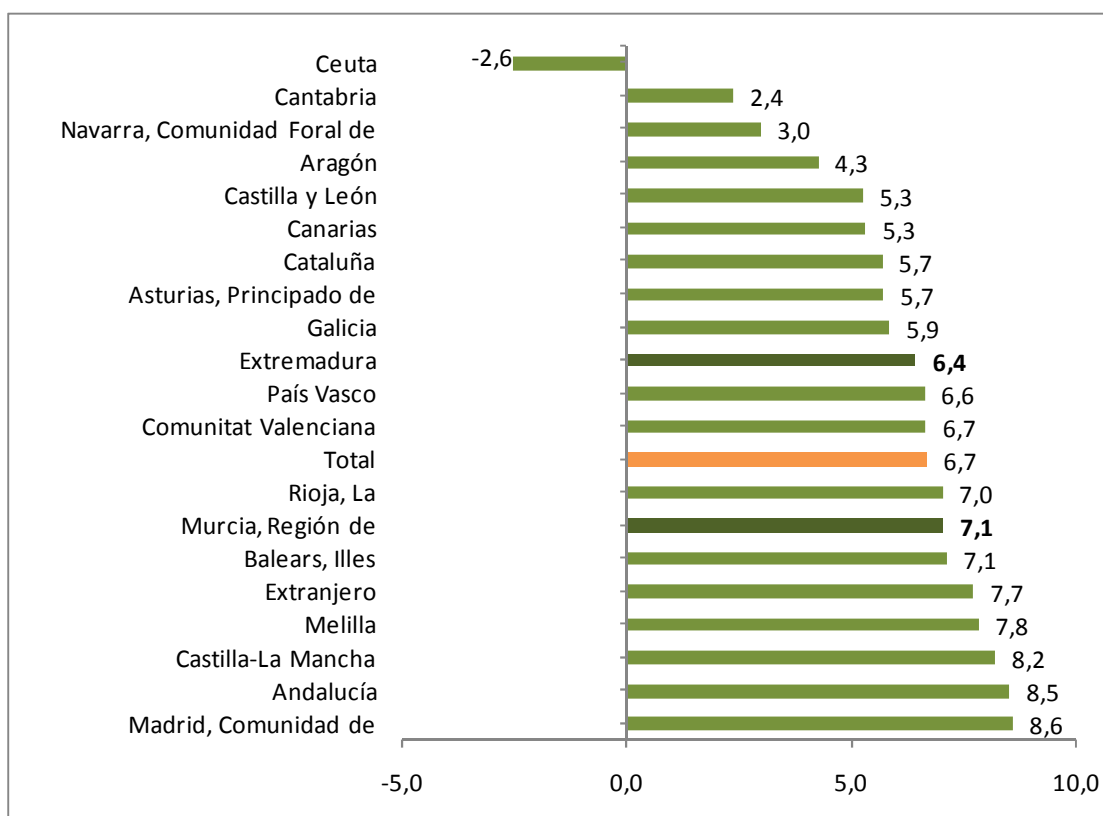

Fuente: Elaboración propia a partir de datos del INE. Movimientos Natural de Población

Fecha de actualización: 23/06/2016

CES Extremadura INFORMA. MOVIMIENTO NATURAL DE POBLACIÓN. DEFUNCIONES

En 2015, con datos provisionales, fallecieron en Extremadura 11.495 personas, lo que supuso un 6,4% más que en el mismo periodo del año anterior. El número de defunciones aumentó en todas las Comunidades, salvo en la Ciudad Autónoma de Ceuta (-2,6%).

Movimiento Natural de población. Saldo vegetativo. 2015 provisional

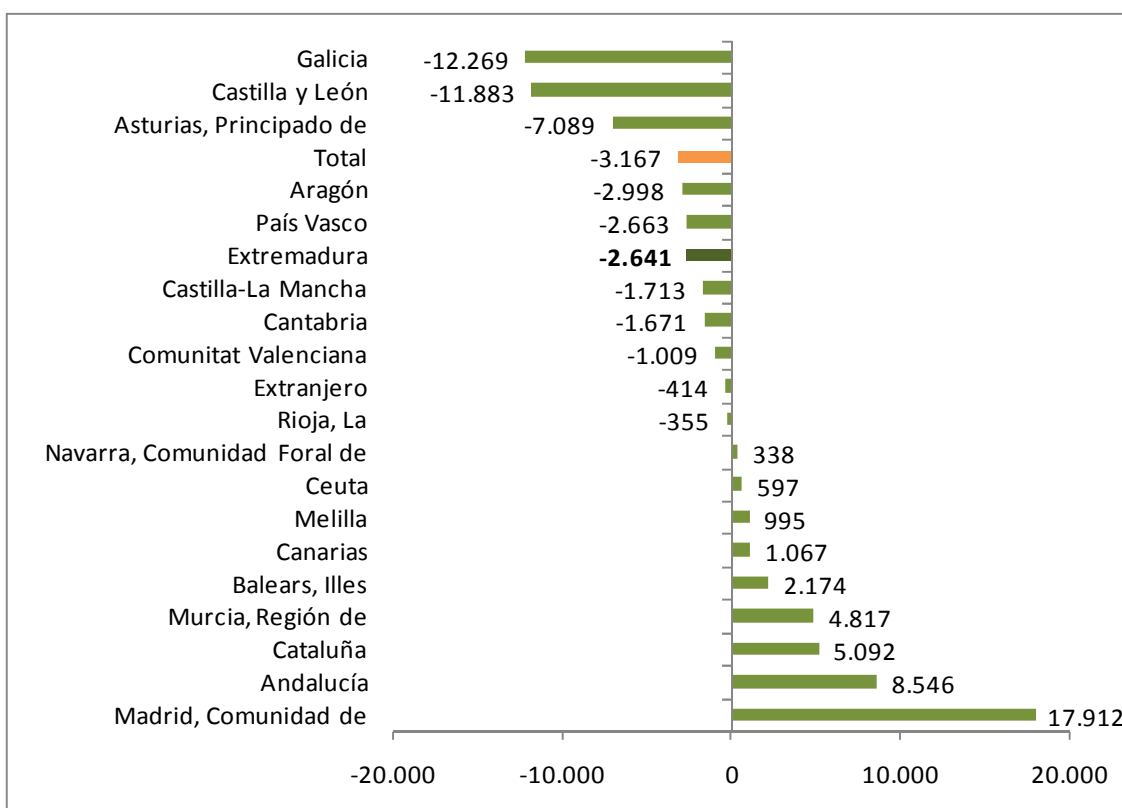

Fuente: INE. Movimientos Natural de Población. *2015 Datos provisionales

Fecha de actualización: 23/06/2016

CES Extremadura INFORMA. MOVIMIENTO NATURAL DE POBLACIÓN. SALDO VEGETATIVO

El saldo vegetativo (nacimientos menos defunciones) fue negativo en la mayor parte de las Comunidades Autónomas, entre ellas Extremadura. Todas ellas ya presentaban saldo negativo en el mismo periodo de 2014, salvo la Comunidad Foral de Navarra. Las tres comunidades con saldo vegetativo menor fueron Galicia (-12.269), Castilla y León (-11.883) y Principado de Asturias (-7.089) y las que registraron el saldo vegetativo mayor fueron Comunidad de Madrid (17.912), Andalucía (8.546) y Cataluña (5.092)

***Movimiento Natural de población.
Saldo migratorio con las Comunidades.
Extremadura. 2015 provisional***

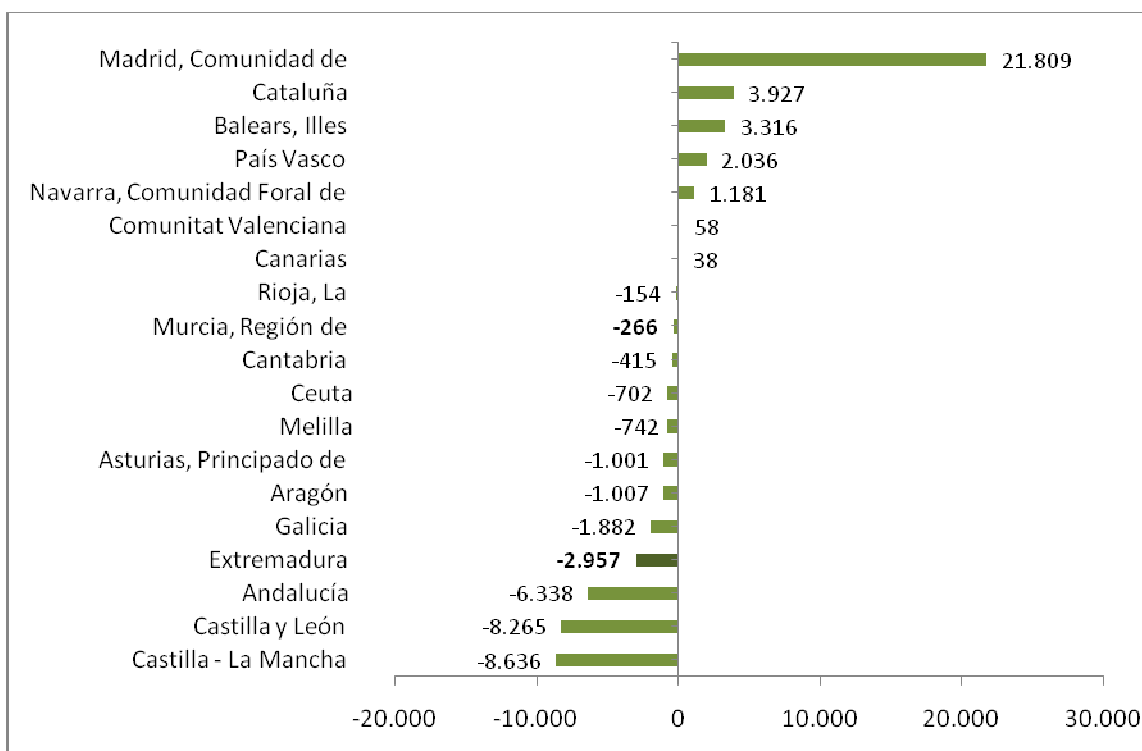

Fuente: Elaboración propia a partir de datos del INE. Movimientos Natural de Población. *Datos provisionales

Fecha de actualización: 30/06/2016

CES Extremadura INFORMA. ESTADÍSTICA DE MIGRACIONES. SALDO MIGRATORIO CON LAS COMUNIDADES AUTÓNOMAS

En 2015, las Comunidades Autónomas de Madrid, Cataluña, e Islas Baleares presentaron los saldos migratorios positivos más elevados entre Comunidades Autónomas. En el extremo opuesto, Castilla-La Mancha, Castilla y León, Andalucía y Extremadura presentaron los saldos migratorios negativos más importantes.

**Estadística de Migraciones.
Saldo migratorio con el extranjero.
Extremadura. 2015**

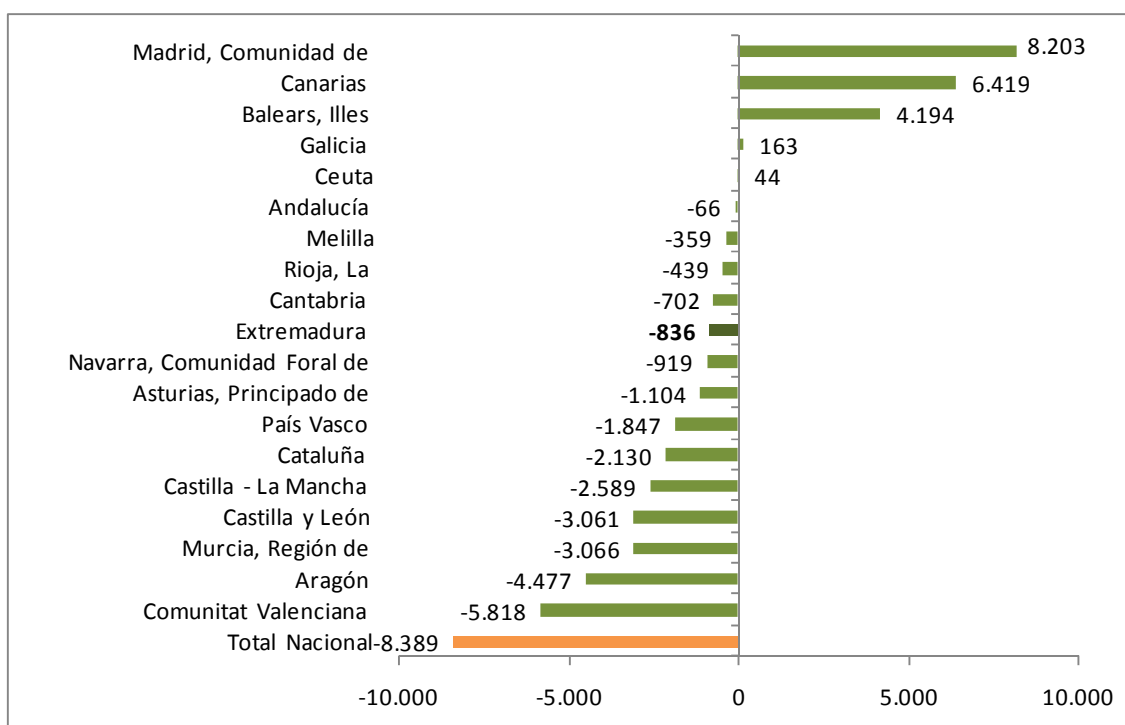

Fuente: Elaboración propia a partir de datos del INE. Estadística de Migraciones

Fecha de actualización: 30/06/2016

CES Extremadura INFORMA. MOVIMIENTO NATURAL DE POBLACIÓN. SALDO MIGRATORIO CON EL EXTRANJERO

Comunidad de Madrid, Canarias, Islas Baleares, Galicia y la ciudad autónoma de Ceuta presentaron un saldo migratorio positivo, en valores absolutos, durante 2015. Por su parte, los saldos migratorios negativos más importantes se dieron en las Comunidades de Valencia, Aragón y Murcia. Extremadura tuvo un saldo negativo por valor de 836 personas.

Precio medio por m² de vivienda libre. Extremadura. II trimestre 2016

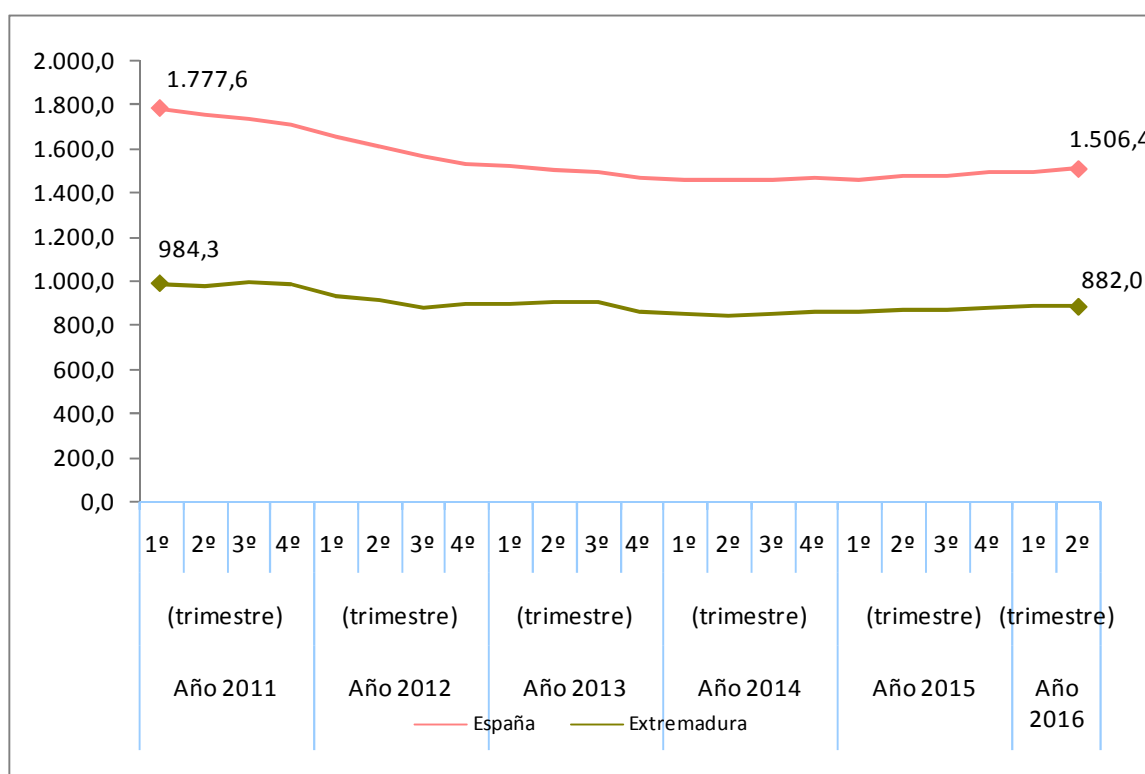

Fuente: Elaboración propia a partir de datos del Ministerio de Fomento

Fecha actualización: 15/09/2016

CES Extremadura Informa. PRECIO MEDIO POR METROS CUADRADO DE VIVIENDA LIBRE.

- El precio medio del metro cuadrado de la vivienda libre se situó en 882,0 euros en Extremadura en el segundo trimestre de 2016.
- En España fueron 1.506,4 euros por metro cuadrado.

**Transmisión de Derechos de la
Propiedad. Venta vivienda libre y
protegida. Extremadura.
Julio 2016**

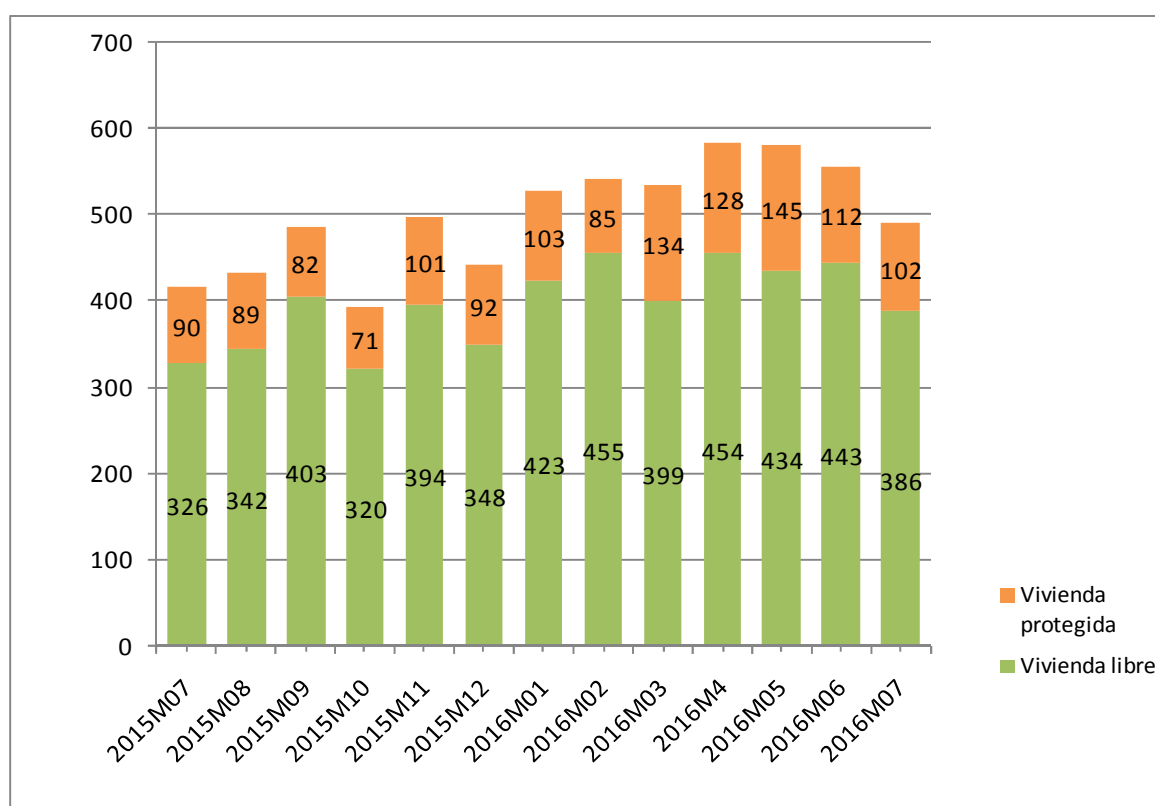

Fuente: Elaboración propia a partir de datos del INE

Fecha de actualización: 08/09/2016

CES Extremadura Informa. TRANSMISIÓN DE DERECHOS DE LA PROPIEDAD.

En el mes de julio de 2016 se produjeron en Extremadura 488 compraventas de viviendas, de las que 102 eran viviendas protegidas y 386 viviendas libres.

Transmisión de Derechos de la Propiedad. Venta de vivienda nueva y usada. Extremadura. Julio 2016

Número de compraventa de viviendas nuevas y usadas registradas en Extremadura

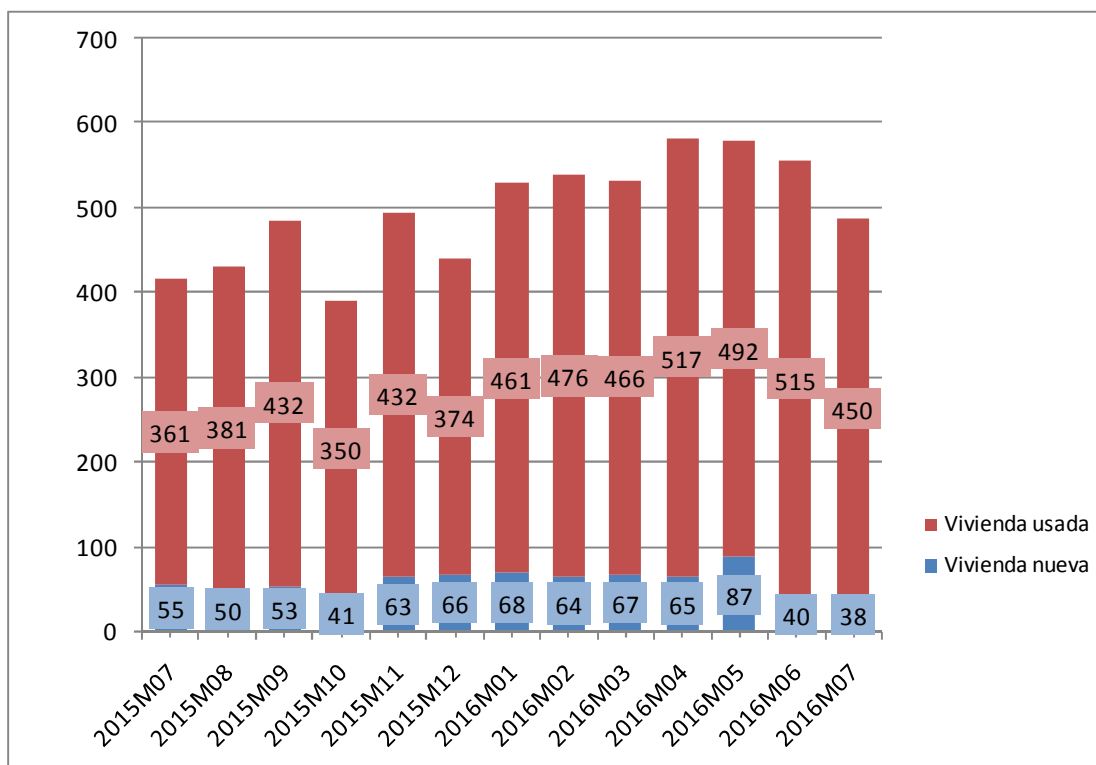

Fuente: Elaboración propia a partir de datos del INE

Fecha de actualización: 08/09/2016

CES Extremadura INFORMA. TRANSMISIÓN DE DERECHOS DE LA PROPIEDAD

En Extremadura, en el mes de julio de 2016 se produjeron 488 compraventas de viviendas, de las que 38 eran viviendas nuevas y 450 eran viviendas usadas.

Hipotecas sobre viviendas. Julio 2016

Variación interanual (%) Número de hipotecas sobre viviendas Extremadura-España

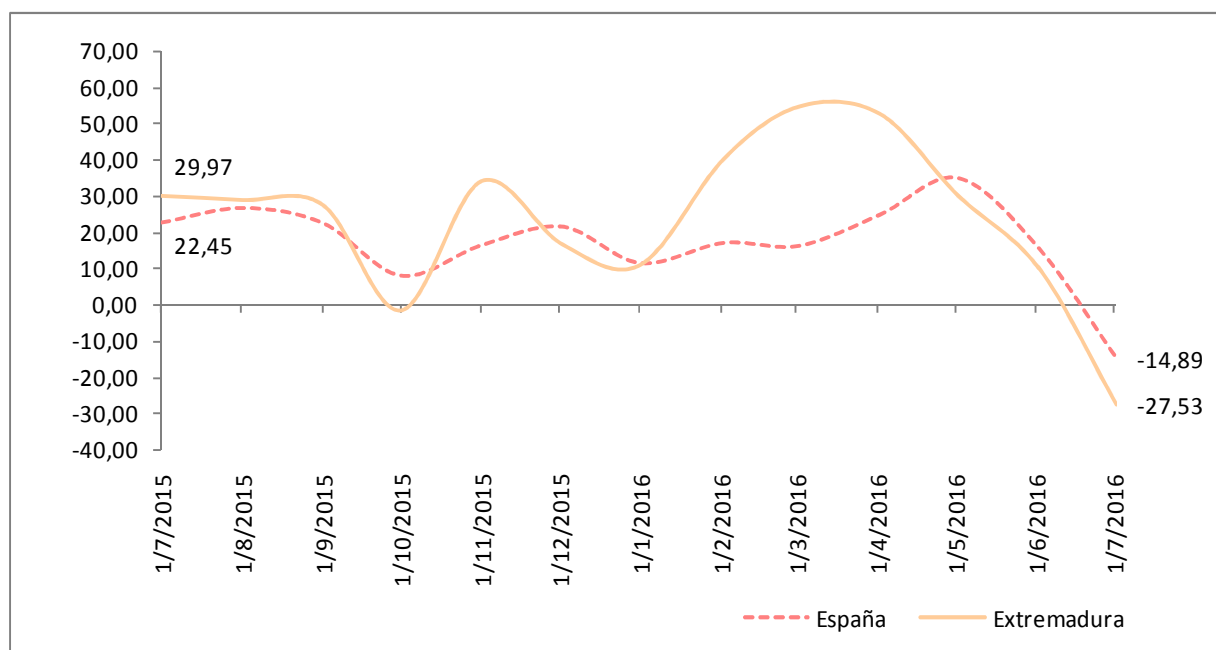

Fuente: Elaboración propia a partir de los datos del INE. Los datos son provisionales desde enero de 2016

Fecha de actualización: 29/09/2016

CES Extremadura INFORMA. ESTADÍSTICA DE HIPOTECAS.

- La variación interanual en el número de hipotecas sobre viviendas en Extremadura en el mes de julio fue de un -27,53%.
- En España esta variación fue de -14,89%.

Estadísticas sobre ejecuciones hipotecarias (II trimestre 2016)

Tasa de ejecución hipotecaria de viviendas en el segundo trimestre de 2016 sobre el total de hipotecas constituidas de 2003 a 2015 (%)

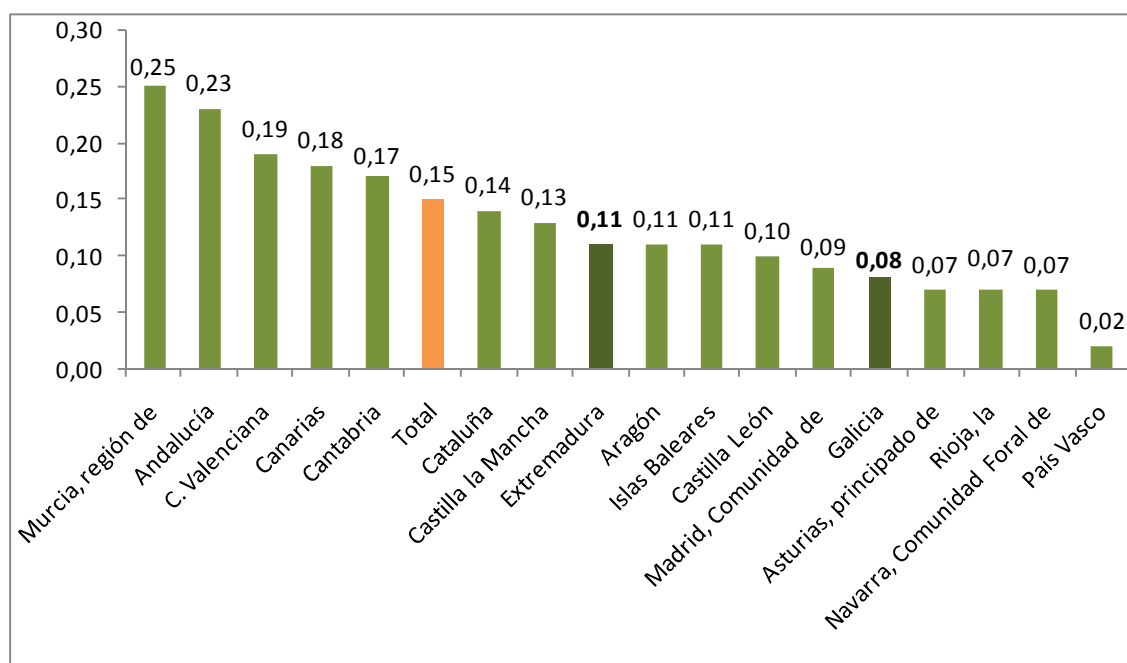

Fuente: Elaboración propia a partir de datos del INE

Fecha de actualización: 06/09/2016

CES Extremadura INFORMA. ESTADÍSTICA SOBRE EJECUCIONES HIPOTECARIAS.

- El 0,11% de las hipotecas constituidas sobre viviendas en Extremadura en el periodo 2003-2015 han iniciado una ejecución hipotecaria en el segundo trimestre de 2016. En España fue de 0,15%.
- La región de Murcia (0,25%), Andalucía (0,23%) y la Comunidad Valenciana (0,19%) registran los valores más altos.
- Por otro lado, La Rioja (0,07%), Comunidad de Navarra (0,07%) y País Vasco (0,02%) presentan los valores más bajos.

Pensiones contributivas Septiembre 2016

Importe medio pensiones contributivas de jubilación (Extremadura y España)

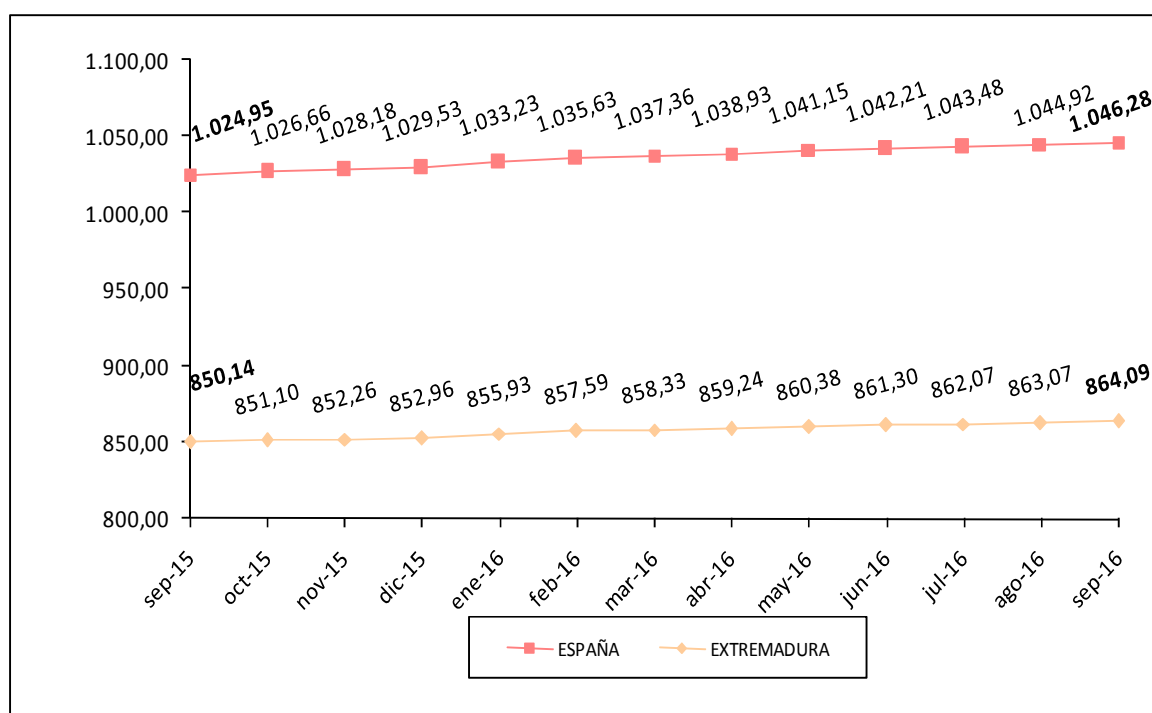

Fuente: Elaboración propia a partir de datos del Ministerio de Empleo y Seguridad Social.

Fecha de actualización: 27/09/2016

CES Extremadura Informa. PENSIONES CONTRIBUTIVAS.

- La *cuantía media de la pensión de jubilación* alcanzó en Extremadura los 864,09 euros.
- En España, esta pensión llegó a los 1.046,28 euros.

Pensiones no contributivas de jubilación. Agosto 2016

Importe medio pensiones no contributivas de jubilación (Extremadura y España)

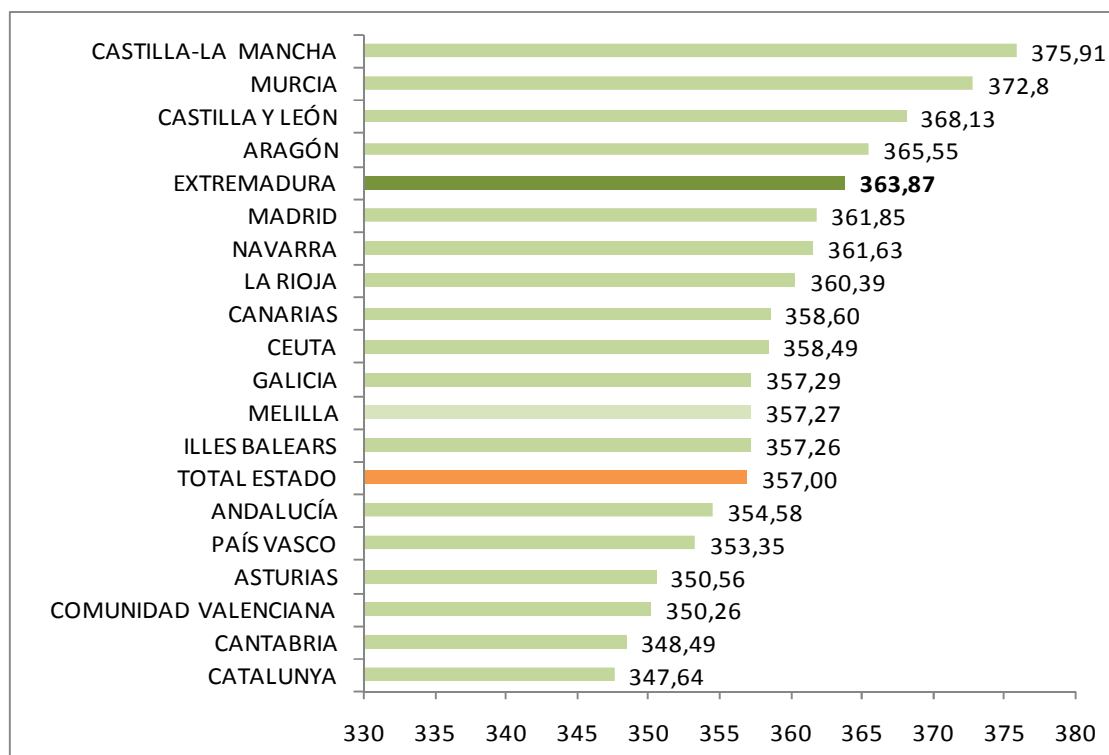

Fuente: Elaboración propia a partir de datos del Ministerio de Sanidad, Servicios Sociales e Igualdad. Instituto de Mayores y Servicios Sociales (IMSERSO)

Fecha de actualización: 15/09/2016

CES de Extremadura INFORMA. PENSIONES NO CONTRIBUTIVAS DE JUBILACIÓN

- En el mes de julio había en Extremadura 8.133 PNC's de jubilación, lo que supuso el 3,19% del total de España.
- El importe medio de las PNC's de jubilación fue de 363,87 euros en Extremadura y de 357,00 euros en España.

Sistema para la Autonomía y Atención a la Dependencia. 31 de agosto 2016

Porcentaje de personas beneficiarias con prestación en relación a la población de las Comunidades Autónoma

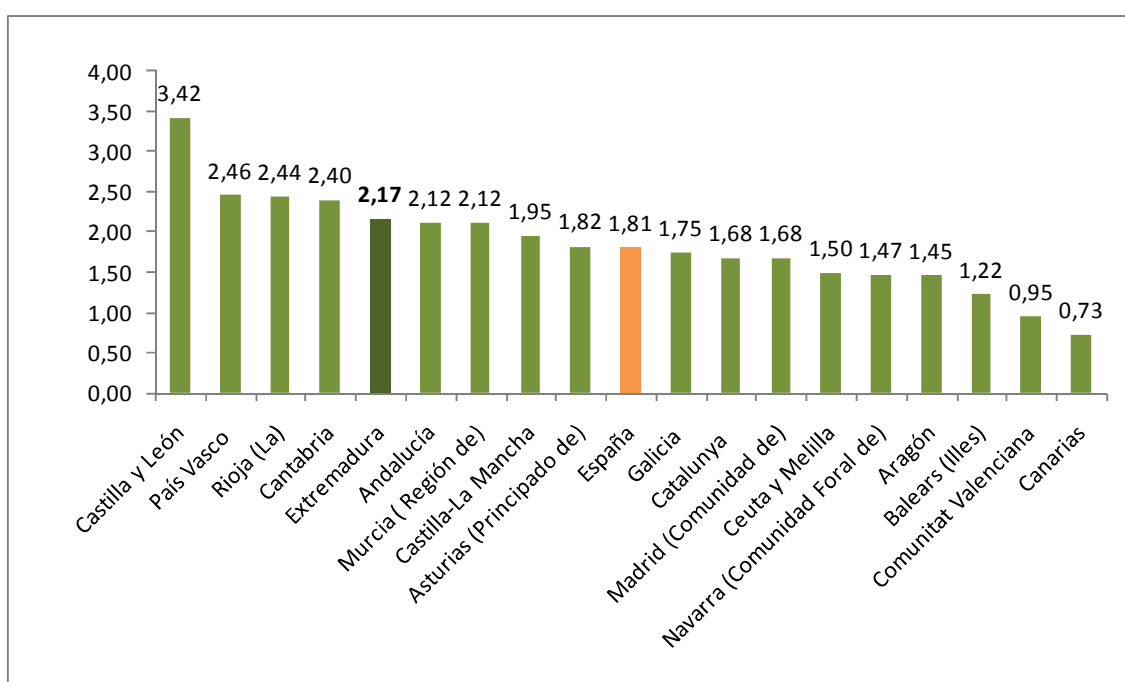

Fuente: Elaboración propia a partir de datos del Ministerio de Sanidad, Servicios Sociales e Igualdad. SAAD

Fecha actualización: 29/09/2016

CES Extremadura INFORMA. DEPENDENCIA. PERSONAS BENEFICIARIAS

A 31 de agosto de 2016, hay en Extremadura un total de 23.732 personas beneficiarias con prestación (un 2,17% de la población). En la media española suman un total de 842.343 personas (un 1,81% de la población).

***Sistema para la Autonomía y Atención
a la Dependencia. Solicitudes.
31 de Agosto de 2016***

Porcentaje de solicitudes registradas en relación a la población
de las Comunidades Autónomas

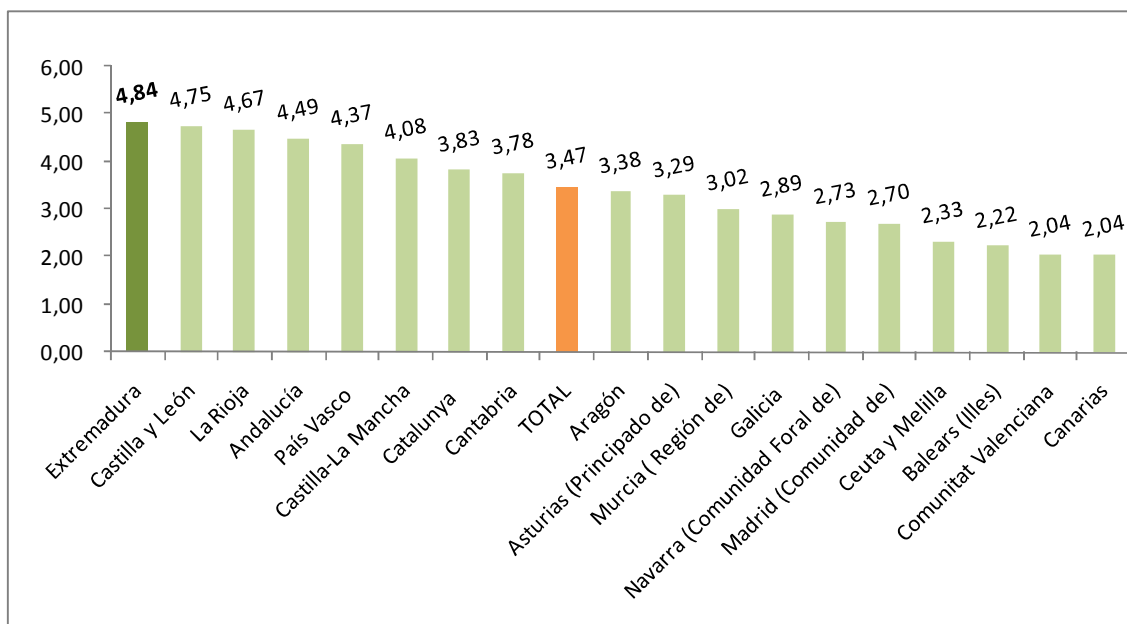

Fuente: Elaboración propia a partir de datos del Ministerio de Sanidad, Servicios Sociales e Igualdad. SAAD

Fecha actualización: 29/09/2016

CES Extremadura INFORMA. DEPENDENCIA. SOLICITUDES REGISTRADAS

A 31 de agosto de 2016, hay en Extremadura un total de 52.852 solicitudes registradas encontrándose por encima de la media española en cuanto a solicitudes en relación a la población (un 4,84% de la población en Extremadura y un 3,47% en la media española).

Encuesta de Presupuestos Familiares. Gasto medio por hogar. Extremadura 2007-2015

Distribución porcentual por grupos de gasto del gasto medio del hogar 2007-2015

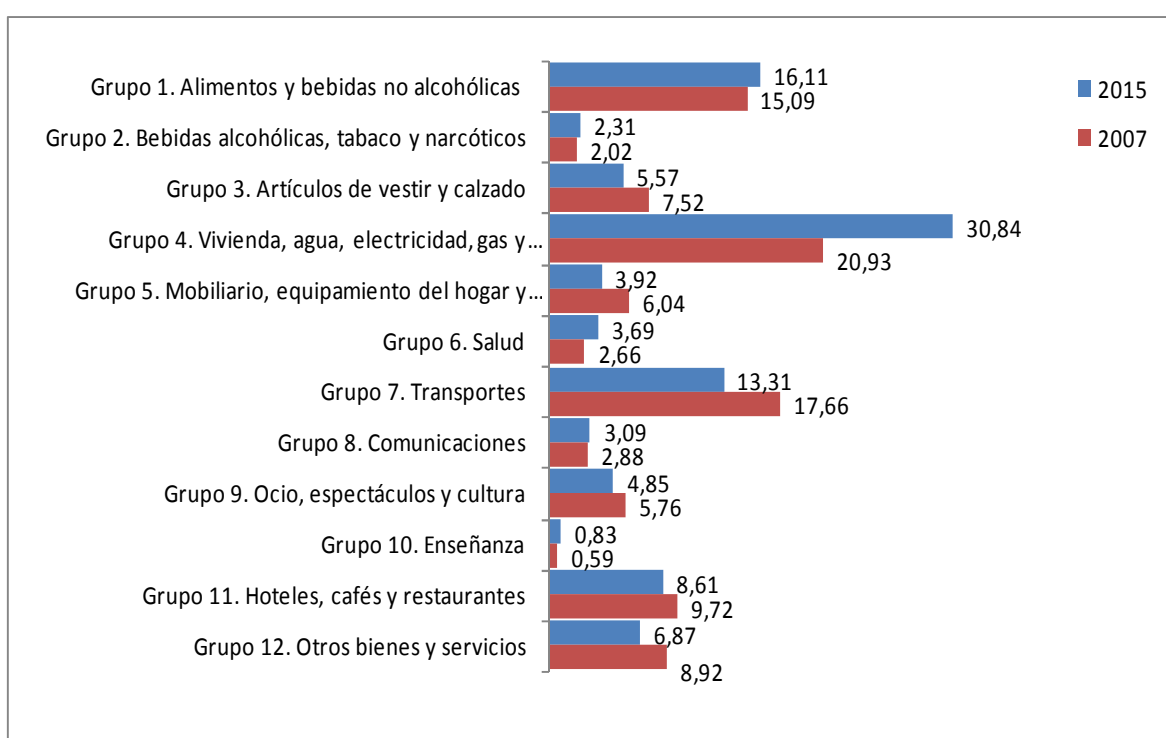

Fuente: Elaboración propia a partir de datos del INE. Encuesta de Presupuestos Familiares (EPH)

Fecha de actualización: 20/06/2015

CES Extremadura INFORMA. ENCUESTA DE PRESUPUESTOS FAMILIARES. GASTO MEDIO POR HOGAR

En el análisis por grupos de gasto, los hogares de Extremadura destinan el 30,84% de su presupuesto a gastos relacionados con la vivienda (este grupo incluye alquileres reales, gastos corrientes de agua, electricidad, gas, comunidad, reparaciones, calefacción, así como un alquiler estimado en aquellos casos en los que el hogar es propietario de la vivienda o disfruta en régimen de cesión), y el 16,11% a alimentos. Si se compara con la distribución del gasto en 2007 se observa que el gasto en vivienda suponía el 20,93% y el gasto en alimentos 15,09%.

Encuesta de Condiciones de Vida. Ingresos medios. Extremadura 2015

Ingresos por personas en Extremadura y España,
2000-2015 (años de realización de la encuesta)

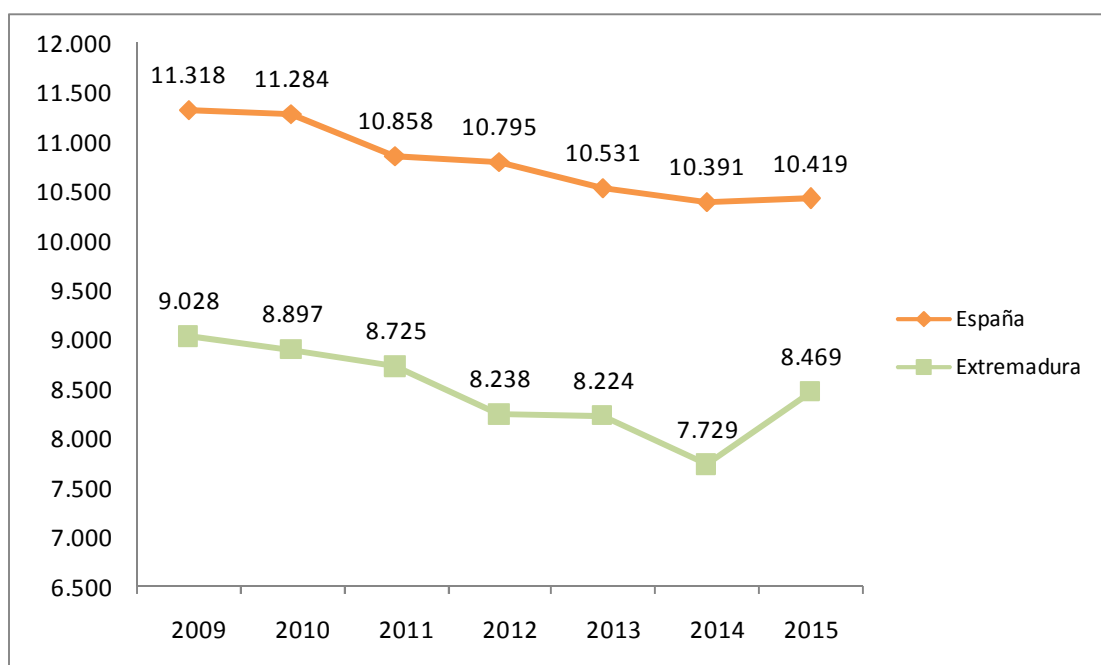

Fuente: Elaboración propia a partir de datos del INE. Encuesta de Condiciones de Vida

Fecha de actualización: 24/05/2016

CES Extremadura INFORMA. ENCUESTA DE CONDICIONES DE VIDA. INGRESOS POR PERSONA

En Extremadura, los **ingresos medios por persona**, muestran una evolución negativa desde el año 2009 pero que en este último año parecen haberse recuperado, pasando de los 9.028 euros del inicio del periodo hasta los 8.469 euros de ingresos medios (correspondientes a 2014).

Encuesta de Condiciones de Vida. Riesgo de pobreza. Extremadura 2015

Porcentaje de población en riesgo de pobreza en Extremadura y España, 2009-2014 (años de realización de la encuesta)

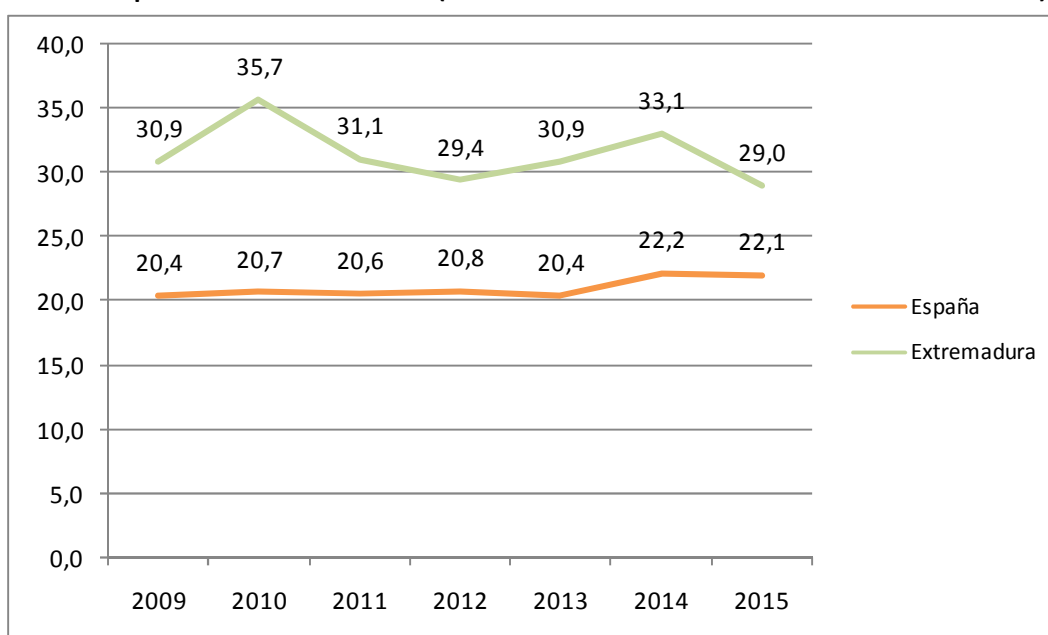

Fuente: Elaboración propia a partir de datos del INE. Encuesta de Condiciones de Vida

Fecha de actualización: 24/05/2016

CES Extremadura INFORMA. ENCUESTA DE CONDICIONES DE VIDA. RIESGO DE POBREZA

El porcentaje de población por debajo del umbral de riesgo de pobreza se redujo respecto al año anterior, tanto en España como en Extremadura. La población en riesgo de pobreza es un indicador relativo que mide la desigualdad. No mide pobreza absoluta, sino cuántas personas tienen ingresos bajos en relación al conjunto de la población. Así, el 22,1% de la población residente en España estaba por debajo del umbral de la pobreza, frente al 22,2% registrado el año anterior. En Extremadura este porcentaje fue de 29% frente al 33,1% del año anterior.



Consejo
Económico y
Social de
Extremadura

NORMAS DE INTERÉS PUBLICADAS



DIARIO OFICIAL DE EXTREMADURA NORMAS DE INTERÉS PUBLICADAS. SEPTIEMBRE 2016

Protección Civil.- Decreto 134/2016, de 30 de agosto, por el que se crea el Registro de Agrupaciones y Asociaciones de Voluntarios de Protección Civil y Emergencias de Extremadura y se regula su funcionamiento.

D.O.E. nº 171. 5 de septiembre de 2016.

<http://doe.gobex.es/pdfs/doe/2016/1710o/16040153.pdf>

Plan PREIFEX.- Decreto 144/2016, de 6 de septiembre, por el que se modifica el Decreto 260/2014, de 2 de diciembre, por el que se regula la Prevención de los Incendios Forestales en la Comunidad Autónoma de Extremadura. (Plan PREIFEX).

D.O.E. nº 173. 7 de septiembre de 2016.

<http://doe.gobex.es/pdfs/doe/2016/1730o/16040163.pdf>

Expropiaciones.- Decreto 135/2016, de 6 de septiembre, sobre declaración de urgencia de la ocupación de los terrenos para ejecución de las obras de: Mejora de la Seguridad Vial para eliminación de TCA en la EX-370, ppkk 15,000 a 16,500. Programa de Seguridad Vial (OBR0716071).

D.O.E. nº 175. 12 de septiembre de 2016.

<http://doe.gobex.es/pdfs/doe/2016/1750o/16040154.pdf>

Expropiaciones.- Decreto 136/2016, de 6 de septiembre, sobre declaración de urgencia de la ocupación de los terrenos para ejecución de las obras de: Mejora de la Seguridad Vial de la EX-203, ppkk 35,000 a 37,000, intersección en el pk 35,200, Jaraíz de la Vera (OBR0716073).

D.O.E. nº 175. 12 de septiembre de 2016.

<http://doe.gobex.es/pdfs/doe/2016/1750o/16040155.pdf>

Cooperación empresarial.- Decreto 137/2016, de 6 de septiembre, por el que se establecen las bases reguladoras de las ayudas destinadas al fomento de la cooperación empresarial en la Comunidad Autónoma de Extremadura.

D.O.E. nº 175. 12 de septiembre de 2016.

<http://doe.gobex.es/pdfs/doe/2016/1750o/16040156.pdf>

Mancomunidades. Subvenciones.- Decreto 138/2016, de 6 de septiembre, por el que se establecen las bases reguladoras para la concesión de subvenciones destinadas a las Mancomunidades de municipios de Extremadura, para la ejecución de proyectos de implantación, desarrollo, mejora, despliegue o ampliación de redes de fibra óptica en la Comunidad Autónoma de Extremadura.

D.O.E. nº 175. 12 de septiembre de 2016.

<http://doe.gobex.es/pdfs/doe/2016/1750o/16040157.pdf>

Frutas y Hortalizas. Ayudas.- Decreto 139/2016, de 6 de septiembre, por el que se establecen las bases reguladoras de la ayuda para el suministro y la distribución de frutas y hortalizas a los alumnos de centros escolares en la Comunidad Autónoma de Extremadura y de la ayuda para la realización de actividades de publicidad, en el marco del programa de consumo de frutas y hortalizas en las escuelas.

D.O.E. nº 175. 12 de septiembre de 2016.

<http://doe.gobex.es/pdfs/doe/2016/1750o/16040158.pdf>

Conservación de la naturaleza.- Decreto 141/2016, de 6 de septiembre, por el que se establecen las bases reguladoras de las subvenciones a actividades y proyectos de educación y voluntariado ambiental.

D.O.E. nº 176. 13 de septiembre de 2016.

<http://doe.gobex.es/pdfs/doe/2016/1760o/16040160.pdf>

Federaciones deportivas. Subvenciones.- Decreto 145/2016, de 6 de septiembre, por el que se regula la concesión directa de subvenciones a las federaciones deportivas de Extremadura para el desarrollo de los Juegos Deportivos Extremeños y de los Juegos Extremeños del Deporte Especial durante la temporada 2016/2017.

D.O.E. nº 178. 15 de septiembre de 2016.

<http://doe.gobex.es/pdfs/doe/2016/1780o/16040164.pdf>

Fomento del empleo. Subvenciones.- Decreto 146/2016, de 6 de septiembre, por el que se establecen las bases reguladoras de las subvenciones para el fomento del empleo de las personas en situación de exclusión social a través de empresas de inserción de la Comunidad Autónoma de Extremadura.

D.O.E. nº 178. 15 de septiembre de 2016.

<http://doe.gobex.es/pdfs/doe/2016/1780o/16040165.pdf>

Bienes de Interés Cultural.- Decreto 148/2016, de 13 de septiembre, por el que se declara el patrimonio histórico artístico de la localidad de Brozas como bien de interés cultural, con categoría de Conjunto Histórico.

D.O.E. nº 179. 16 de septiembre de 2016.

<http://doe.gobex.es/pdfs/doe/2016/1800o/16040167.pdf>

Ganadería. Sanidad.- Decreto 149/2016, de 13 de septiembre, por el que se determinan medidas sanitarias de salvaguardia sobre los subproductos animales no destinados al consumo humano, los cadáveres y sus partes, de piezas de caza mayor, al objeto de controlar la tuberculosis bovina en la Comunidad Autónoma de Extremadura.

D.O.E. nº 179. 16 de septiembre de 2016.

<http://doe.gobex.es/pdfs/doe/2016/1800o/16040168.pdf>

Agricultura. Ayudas.- Decreto 151/2016, de 13 de septiembre, por el que se establecen las bases reguladoras de las ayudas para la modernización del olivar en la Comunidad Autónoma de Extremadura.

D.O.E. nº 179. 16 de septiembre de 2016.

<http://doe.gobex.es/pdfs/doe/2016/1800o/16040170.pdf>

Salud. Subvenciones.- Decreto 147/2016, de 6 de septiembre, por el que se establecen las bases reguladoras de las subvenciones a otorgar por la Consejería de Sanidad y Políticas Sociales, en materia de planificación, formación y calidad sanitarias y sociosanitarias y de participación comunitaria en salud.

D.O.E. nº 182. 21 de septiembre de 2016.

<http://doe.gobex.es/pdfs/doe/2016/1820o/16040166.pdf>

Centros docentes privados. Programas educativos. Subvenciones.- Decreto 154/2016, de 20 de septiembre, por el que se modifica el Decreto 274/2015, de 28 de agosto, por el que se establecen las bases reguladoras para la concesión de ayudas destinadas a financiar la implantación de programas de éxito educativo en centros educativos privados concertados de la Comunidad Autónoma de Extremadura, y se realiza la primera convocatoria de los programas "REMA" y "COMUNIC@".

D.O.E. nº 185. 26 de septiembre de 2016.

<http://doe.gobex.es/pdfs/doe/2016/1850o/16040173.pdf>

Inserción laboral.- Decreto 155/2016, de 20 de septiembre, por el que se establecen las bases reguladoras para la concesión de subvenciones para la realización de acciones de orientación y actuaciones complementarias.

D.O.E. nº 185. 26 de septiembre de 2016.

<http://doe.gobex.es/pdfs/doe/2016/1850o/16040174.pdf>

Formación Profesional Continua. Subvenciones.- Decreto 156/2016, de 20 de septiembre, por el que se regula la Formación Profesional para el Empleo dirigida prioritariamente a personas trabajadoras ocupadas en el ámbito de la Comunidad Autónoma de Extremadura y se establecen las bases reguladoras de las subvenciones destinadas a su financiación.

D.O.E. nº 185. 26 de septiembre de 2016.

<http://doe.gobex.es/pdfs/doe/2016/1850o/16040175.pdf>

Enseñanza Universitaria.- Decreto 157/2016, de 20 de septiembre, por el que se regula la autorización de implantación, modificación, supresión de enseñanzas universitarias oficiales y renovación de su acreditación.

D.O.E. nº 185. 26 de septiembre de 2016.

<http://doe.gobex.es/pdfs/doe/2016/1850o/16040176.pdf>

BOLETÍN OFICIAL DEL ESTADO

NORMAS DE INTERÉS PUBLICADAS. OCTUBRE 2016

Medidas tributarias.- Real Decreto-ley 2/2016, de 30 de septiembre, por el que se introducen medidas tributarias dirigidas a la reducción del déficit público.

B.O.E. N° 237. 30 de septiembre de 2016.

<https://www.boe.es/boe/dias/2016/09/30/pdfs/BOE-A-2016-8957.pdf>



Junta de Extremadura