



Consejo
Económico y
Social de
Extremadura

RAES

Revista de Actualidad Económica y Social

Noviembre 2017. Número 24

**DATOS DE LA
ACTUALIDAD ECONÓMICA,
LABORAL Y SOCIAL DE
EXTREMADURA**

**NOTICIAS Y NORMAS DE
INTERÉS PUBLICADAS**

REVISTA DE ACTUALIDAD ECONÓMICA Y SOCIAL

Publicación Electrónica

EDITA: CES DE EXTREMADURA

Paseo de Roma s/n. Edificio Morerías. Módulo A

cesextremadura@juntaex.es

Tel. 924009222

La reproducción de esta publicación está permitida

Citando su procedencia

Índice

Actualidad

Noticias	7
Actualidad Económica	17
• PIB Extremadura	18
• Deuda Pública	19
• Recaudación tributaria	20
• Licitación Pública	22
• Sociedades mercantiles	24
• Coste laboral total	26
• Índice de precios de consumo	27
• Índice de precios industriales	29
• Índice de producción industrial	30
• Índice de comercio al por menor	31
• Comercio exterior	32
• Ocupación hotelera	33
Actualidad Laboral	35
• Encuesta de población activa	36
• Paro registrado	40
• Afiliación a la Seguridad Social	42
• Contratos registrados	43
• Prestaciones por desempleo	44
• Huelgas y cierres patronales	45
• Mediación, arbitraje y conciliación	46
• Cooperativas y Sociedades Laborales	47
• Accidentes de trabajo	48
Actualidad Social	49
• Padrón municipal	50
• Movimiento natural de población	51
• Migraciones	55
• Compraventa de viviendas	56
• Hipotecas	59
• Prestaciones sociales	61
• Dependencia	63
• Presupuestos familiares	65
• Condiciones de vida	66
Normas de interés publicadas	69

ACTUALIDAD



*Mª Mercedes Vaquera Mosquero
Presidenta del CES de Extremadura*

Toma de posesión de los nuevos miembros del Consejo Económico y Social de Extremadura por expiración del mandato anterior.

El pasado 29 de septiembre se publicó en el Diario Oficial de Extremadura la Resolución de 21 de septiembre de 2017, del Consejero de Economía e Infraestructuras, por la que se disponía hacer público el nombramiento de los miembros del Consejo Económico y Social de Extremadura, pertenecientes a los Grupos Primero, Segundo y Tercero.

Como Presidenta del CES, debo de agradecer el haber podido trabajar junto a los Consejeros que ahora nos han dejado, además de constatar el poso que han dejado en este Órgano consultivo. Ha sido un honor para mí, y creo que para todos, por lo que no me cabe duda de que interpreto perfectamente el sentir del resto de los miembros del CES, el haber podido compartir trabajo y desvelos y aras del bien de este Organismo.

A la vez doy la bienvenida al CES, a los nuevos miembros integrados en el Grupo Primero, Segundo y Tercero.

Esta toma de posesión se materializó en el Pleno celebrado el pasado 10 de octubre, y donde también se sometió a votación la propuesta del Consejero de Economía e Infraestructuras sobre la Presidencia de este Órgano Consultivo, y que se mantiene sobre mi persona, siendo aprobada por unanimidad de los miembros del CES de Extremadura.

Así el pasado 31 de octubre se publicó en el Diario Oficial de Extremadura, la Orden de 23 de octubre de 2017, del Consejero de Economía e Infraestructuras, por la que se dispone hacer público mi nombramiento como Presidenta del Consejo Económico y Social de Extremadura.

El CES de Extremadura sigue su andadura, con ilusiones renovadas y con nuevos retos que se plantea la Institución, con el deseo de ser fiel a la representación que ostenta de la sociedad civil extremeña.

Dictamen sobre el “Anteproyecto de Ley de de Modificación de la Ley 2/2011, de 31 de enero, de desarrollo y modernización del turismo de Extremadura” y del “Anteproyecto de Ley de Memoria Histórica y Democrática de Extremadura”.

Durante el mes de septiembre y los primeros días del mes de octubre, el CES de Extremadura ha llevado a cabo el Dictamen que solicitó el Gobierno sobre Anteproyecto de Ley de Modificación de la Ley 2/2011, de 31 de enero, de desarrollo y modernización del turismo de Extremadura, siendo aprobado por unanimidad en el Pleno celebrado el pasado 10 de octubre.

Asimismo, y durante este mes de octubre, la comisión permanente de este CES ha centrado su trabajo en la elaboración del Dictamen sobre el Anteproyecto de Ley de Memoria Histórica y Democrática de Extremadura.

*M^a Mercedes Vaquera Mosquero
Presidenta del CES de Extremadura*



Consejo
Económico y
Social de
Extremadura

NOTICIAS



La región debe invertir aún más en innovación agroalimentaria

1 de octubre de 2017

Invertir en innovación para competir, diferenciar nuestro producto y crecer. Los avances tecnológicos aplicados al sector agroalimentario tiene esas virtudes pero todavía está en pañales en Extremadura, una de las grandes despensas del país. Se va ganando terreno pero la inversión en innovación es todavía escasa en la región.

<http://www.hoy.es/economia/region-debe-invertir-20171001000849-ntvo.html>

La matriculación de vehículos en Extremadura crece un 10%

2 de octubre de 2017

La radiografía en materia de seguridad vial en Extremadura arroja datos como el descenso en el número de bajas de vehículos (-14,2%), el aumento de las matriculaciones (un 10,8% más) y la caída en el número de infracciones, que se reducen un 23% según los datos de la Dirección General de Tráfico (DGT) recogidos por Efe.

http://www.elperiodicoextremadura.com/noticias/extremadura/matriculacion-vehiculos-extremadura-crece-10_1043449.html

Navarro acusa al Gobierno de entorpecer la extensión de Internet por la región

3 de octubre de 2017

El consejero mantuvo una reunión con un secretario de Estado, pero no se pusieron de acuerdo sobre el reparto de fondos Feder

<http://www.hoy.es/extremadura/navarro-acusa-gobierno-20171003002336-ntvo.html>

El paro sube en septiembre en Extremadura en 4.486 personas

3 de octubre de 2017

El número de parados registrados en las oficinas de los servicios públicos de empleo (antiguo Inem) en Extremadura ha subido en septiembre en 4.486 desempleados respecto al mes anterior (+4,18%), hasta los 111.707 parados totales, según ha informado este martes el Ministerio de Empleo y Seguridad Social.

<http://www.hoy.es/extremadura/paro-sube-septiembre-20171003091803-nt.html>

La patronal extremeña plantea a Vara la necesidad de una reforma fiscal

4 de octubre de 2017

De igual modo, según la Creex, ambas partes han coincidido en señalar que una "apuesta ambiciosa" por las infraestructuras en transportes, energía e infraestructuras, "multiplicaría" el potencial de crecimiento de la economía regional.

http://www.elperiodicoextremadura.com/noticias/extremadura/patronal-extremeña-plantea-vara-necesidad-reforma-fiscal_1044078.html

La universidad privada avanza

5 de octubre de 2017

La Consejería de Educación publica los borradores de los anteproyectos de ley de los dos campus privados que quieren instalarse en Badajoz. Ambos ofrecerán estudios de forma no presencial y deberán rendir cuentas anualmente a la Junta.

http://www.elperiodicoextremadura.com/noticias/extremadura/universidad-privada-avanza_1044170.html

La Junta amplía con un millón más las ayudas a la rehabilitación de viviendas

5 de octubre de 2017

Se preveían menos de 200 solicitudes pero finalmente han sido casi un millar. La Junta de Extremadura ha ampliado con un millón de euros más las ayudas a la rehabilitación de viviendas para poder atender a todas las peticiones que se han recibido, de forma que a estas subvenciones se destinarán finalmente 2,76 millones de euros frente a los 1,7 presupuestados inicialmente.

http://www.elperiodicoextremadura.com/noticias/extremadura/junta-amplia-millon-mas-ayudas-rehabilitacion-viviendas_1044183.html

La Junta exige al Gobierno un mapa de zonas sin cobertura de banda ancha de internet

6 de octubre de 2017

El consejero de Economía e Infraestructuras de Extremadura, José Luis Navarro, ha exigido hoy al Gobierno que elabore un mapa "real y sin engaños" de las "zonas blancas", donde no hay cobertura de banda ancha y que es la mayoría de la región, y que permita a la Junta ejecutar los 22,5 millones de euros de fondos Feder, incluida en el Programa Operativo 2014-2020 y aprobado en la anterior legislatura de los que dispone para solucionar el problema.

http://www.elperiodicoextremadura.com/noticias/extremadura/junta-exige-gobierno-mapa-zonas-sin-cobertura-banda-ancha-internet_1044544.html

Una comisión evaluará el impacto de género de los presupuestos regionales

7 de octubre de 2017

Para conocer los efectos que los presupuestos extremeños van a tener, de forma separada, sobre las mujeres y los hombres, el decreto establece la creación de una comisión cuyo objetivo será elaborar un informe en el que se evalúe el impacto de género en el anteproyecto de ley de las cuentas de la comunidad.

http://www.elperiodicoextremadura.com/noticias/extremadura/comision-evaluara-impacto-genero-presupuestos-regionales_1044652.html

El coste del crédito subirá para que la banca asuma mayores provisiones

9 de octubre de 2017

Los grupos financieros tendrán que reservar más dinero para provisiones de lo que venían haciendo hasta ahora, al endurecerse los criterios para estimar los posibles impagos por parte de sus clientes.

<http://www.hoy.es/economia/coste-credito-subira-20171009001704-ntvo.html>

UGT y CC OO reclaman equiparar el gasto en pensiones con la eurozona

9 de octubre de 2017

Denuncian que España dedica apenas un 10,4% del PIB a estas prestaciones cuando en la mayor parte de países de la UE se supera el 14%.

<http://www.hoy.es/economia/trabajo/ccoo-exigen-gobierno-20171009135248-ntrc.html>

La Junta mejorará las bonificaciones del Impuesto de Sucesiones y bajará el IRPF

10 de octubre de 2017

El Gobierno regional cierra la segunda ronda de negociación tributaria con los grupos parlamentarios sin alcanzar un consenso sobre la reforma de la Ley de Medidas Tributarias, una tramitación clave de cara a la aprobación de los presupuestos autonómicos para 2018.

http://www.elperiodicoextremadura.com/noticias/extremadura/junta-mejorara-bonificaciones-impuesto-sucesiones-bajara-irpf_1045213.html

La confianza de los empresarios extremeños sube un 0,7%

10 de octubre de 2017

El Índice de Confianza Empresarial Armonizado en Extremadura ha registrado una subida del 0,7 por ciento en el cuarto trimestre de 2017 respecto al trimestre anterior, según los datos publicados por el Instituto Nacional de Estadística.

<http://www.hoy.es/extremadura/confianza-empresarial-sube-20171010112259-nt.html>

La Eurocámara respalda el acuerdo sobre nuevas reglas para luchar contra el dumping

12 de octubre de 2017

La comisión de Comercio Internacional del Parlamento Europeo ha dado este jueves su visto bueno al acuerdo político entre instituciones europeas para establecer una nueva metodología de cálculo con la que detectar y corregir las distorsiones en el mercado por prácticas desleales, como las exportaciones de acero chino a precio por debajo de mercado.

http://www.elperiodicoextremadura.com/noticias/economia/eurocamara-respalda-acuerdo-nuevas-reglas-luchar-dumping_1045824.html

La caída poblacional: 16.000 ancianos más y 4.200 bebés menos en siete años

13 de octubre de 2017

Entre 2009 y 2016, los habitantes octogenarios o de mayor edad aumentaron un 20,7% en la región. Por el contrario, los extremeños de entre 0 y 2 años han bajado un 14% en el mismo periodo.

http://www.elperiodicoextremadura.com/noticias/extremadura/caida-poblacional-16-000-ancianos-mas-4-200-bebes-menos-siete-anos_1045929.html

La falta de un tren moderno frena las exportaciones de fruta a Europa

14 de octubre de 2017

La ausencia de una red ferroviaria moderna en la comunidad extremeña también influye en las estrategias exportadoras de la fruta de hueso extremeña, que sería «más competitiva» en lo que se refiere a Europa si pudiera acceder a los países comunitarios de una forma «más rápida y económica».

http://www.elperiodicoextremadura.com/noticias/extremadura/falta-tren-moderno-frena-exportaciones-fruta-europa_1046105.html

CCOO denuncia que más de 1,2 millones de personas trabajan en precario

15 de octubre de 2017

El sindicato denuncia que se pagan 5,45 euros a la hora a repartidores de comida, vigilantes jurados, informáticos y en establecimientos de comida rápida.

http://www.elperiodicoextremadura.com/noticias/economia/ccoo-denuncia-mas-1-2-millones-personas-trabajan-precario_1046327.html

El empresariado extremeño alerta del boicot a los productos catalanes

15 de octubre de 2017

Borges, Tarradellas, Gallina Blanca, Nestlé... Muchas marcas vetadas por algunos ciudadanos se abastecen de materia prima en la región

<http://www.hoy.es/extremadura/empresariado-extremeno-alerta-20171015000308-ntvo.html>

La renta de Extremadura crece pero a menor ritmo que la media nacional

19 de octubre de 2017

Estuvo por debajo del crecimiento medio del país (incluyendo a Ceuta y Melilla), que fue del 3,17% al pasar de 24.795 euros a 25.582. El resultado es que se acentúa la distancia entre Extremadura y el resto del país. Si en 2014 la renta bruta media de la región representaba el 77,18% del promedio nacional, en 2015 cayó al 76,63%.

<http://www.hoy.es/extremadura/renta-extremadura-crece-20171018220853-nt.html>

Casi 10.000 empresas renuncian al IVA en tiempo real

20 de octubre de 2017

De esta forma, el IVA en tiempo real -obliga desde el 1 de enero a las grandes empresas a presentar sus facturas a la Agencia Tributaria en un plazo de ocho días que se reducirá a cuatro a partir del próximo año- es una realidad para casi 50.000 empresas.

<http://www.hoy.es/economia/fiscalidad/10000-empresas-renuncian-20171020145523-ntrc.html>

Las pensiones subirán menos de dos euros al mes en 2018 por quinto año consecutivo

21 de octubre de 2017

Pensionistas y funcionarios comenzarán el año 2018 como lo hicieron en 2017: con el sueldo congelado los primeros y con una subida de apenas un par de euros los segundos. El Gobierno de España ha comunicado a Bruselas su intención de volver a aplicar en el próximo ejercicio la subida mínima de las pensiones del 0,25%, lo que para los más de 224.000 beneficiarios extremeños se traducirá en un incremento medio de 1,92 euros al mes y 26,8 al año. Previsiblemente, el colectivo volverá a perder poder de compra en 2018 ya que en su Plan Presupuestario el propio Ministerio de Hacienda estima que la inflación se situará en torno al 1,6%. La consecuencia es que las nóminas de las pensiones extremeñas, ya de por sí las más bajas del país, se devaluarán unos 145 euros durante el próximo año.

http://www.elperiodicoextremadura.com/noticias/extremadura/pensiones-subiran-menos-dos-euros-mes-2018-quinto-ano-consecutivo_1047558.html

El peor tren de España

23 de octubre de 2017

Vías del año 1878, una avería cada 11 horas, pasajeros tirados... El hartazgo extremeño con el ferrocarril se asienta sobre datos que hablan de un servicio anacrónico

<http://www.hoy.es/extremadura/peor-tren-espana-20171023000335-ntvo.html>

La brecha con la jubilación media nacional crece en 58 € desde 2008

25 de octubre de 2017

Durante este periodo, el número de prestaciones en vigor aumentó casi un 12%. Un jubilado percibe en la región 187,3 euros menos que el promedio nacional

http://www.elperiodicoextremadura.com/noticias/extremadura/brecha-jubilacion-media-nacional-crece-58-euros-2008_1048398.html

La cifra de empresas y empleados afectados por un ERE todavía supera el nivel precrisis

26 de octubre de 2017

Aunque hasta agosto descendían un 37%, el número de compañías con expedientes de regulación, aumenta un 3,5% respecto a 2007

<http://www.hoy.es/economia/empresas/cifra-empresas-empleados-20171026235034-ntrc.html>

Cataluña restará más de 3.000 millones al avance del PIB en el 2018

27 de octubre de 2017

El servicio de estudios del BBVA rebaja en tres décimas la previsión de crecimiento. BBVA confía en que esas dudas desaparezcan pronto y ensalza el dinamismo que mantiene la economía española, que cerrará el 2017 con un avance cercano al 3% y unas tasas de paro que han caído hasta niveles que no se veían desde hacía tiempo.

http://www.elperiodicoextremadura.com/noticias/economia/cataluna-restara-mas-3-000-millones-avance-pib-2018_1048947.html

Asturias remite a Extremadura su estrategia contra la despoblación

30 de octubre de 2017

El Gobierno de Asturias abrirá en breve una ronda de contactos con diferentes colectivos y agentes sociales para exponer el contenido del Plan Demográfico 2017-2027, documento que ha remitido a Extremadura y otras comunidades autónomas que forman parte del Foro de Regiones Españolas con Desafíos Demográficos.

http://www.elperiodicoextremadura.com/noticias/extremadura/asturias-remite-extremadura-estrategia-despoblacion_1049442.html

Adif inicia los trámites para poner en servicio un tramo del AVE en Navalmoral

30 de octubre de 2017

La entidad convoca un concurso de asistencia para definir el montaje de 26 kilómetros de vía incluyendo la renovación de la estación morala.

<http://www.hoy.es/extremadura/adif-inicia-tramites-20171030220539-nt.html>

Sindicatos y patronal exigen que no se prorroguen los presupuestos

31 de octubre de 2017

CCOO, UGT y la Confederación Regional de Empresarios de Extremadura (Creex) trasladaron ayer al presidente de la Junta, Guillermo Fernández Vara, que Extremadura no está en condiciones de prorrogar el presupuestos para 2018, por lo que le instaron a hacer un esfuerzo para alcanzar los acuerdos necesarios. Así lo subrayaron en una reunión celebrada para hacer seguimiento del Pacto por la Concertación Social, firmado hace dos años, y en el que los integrantes del mismo se encomendaron «como reto urgente» empezar a elaborar un nuevo plan de empleo para 2018-2019, ya que el actual finaliza el 31 de diciembre.

http://www.elperiodicoextremadura.com/noticias/extremadura/sindicatos-patronal-exigen-no-prorroguen-presupuestos_1049646.html

ACTUALIDAD ECONÓMICA

ACTUALIDAD ECONÓMICA:

- * PIB Extremadura
- * Deuda pública
- * Recaudación tributaria
- * Licitación Oficial (SEOPAN)
- * Sociedades mercantiles en Extremadura
- * Coste laboral total
- * Índice de Precios al Consumo
- * Índice de precios industriales
- * Índice de producción industrial
- * Índice de Comercio al por menor
- * Comercio exterior
- * Ocupación hotelera

**Contabilidad Regional Trimestral de
Extremadura. PIB Base 2010. I T 2014 –
II T 2017 (% variación anual)**

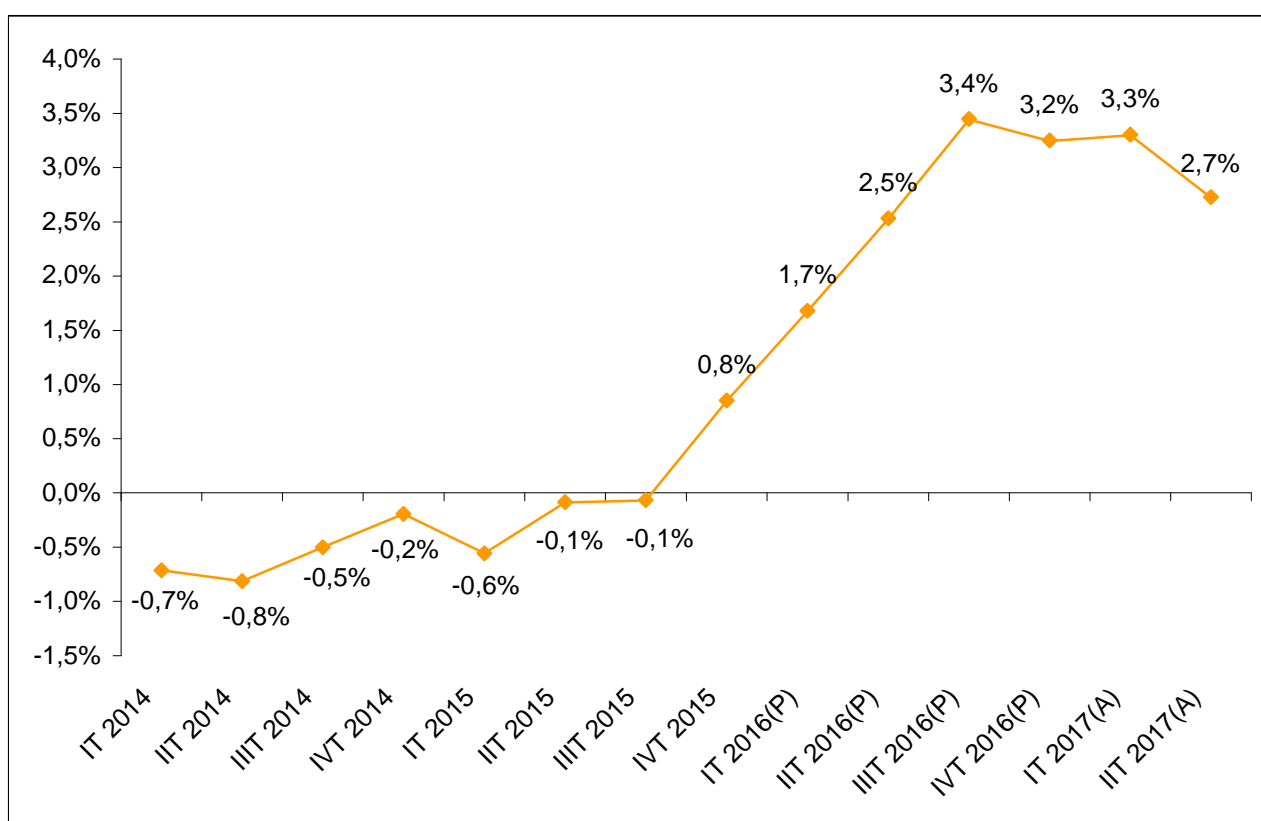

Fuente: Elaboración propia a partir de datos del Instituto de Estadística de Extremadura. (P) Provisional. (A) Avance.

Fecha de actualización: 02/10/2017.

CES de Extremadura INFORMA. CONTABILIDAD REGIONAL TRIMESTRAL DE EXTREMADURA.

El Producto Interior Bruto (PIB) de Extremadura registró un crecimiento interanual del 2,7% en el segundo trimestre de 2017 según los datos del Instituto de Estadística de Extremadura, 0,6 puntos inferior a lo registrado en el trimestre anterior.

**Deuda Pública de las CC.AA. en
porcentaje del PIB_{pm} [2º T 2017]**

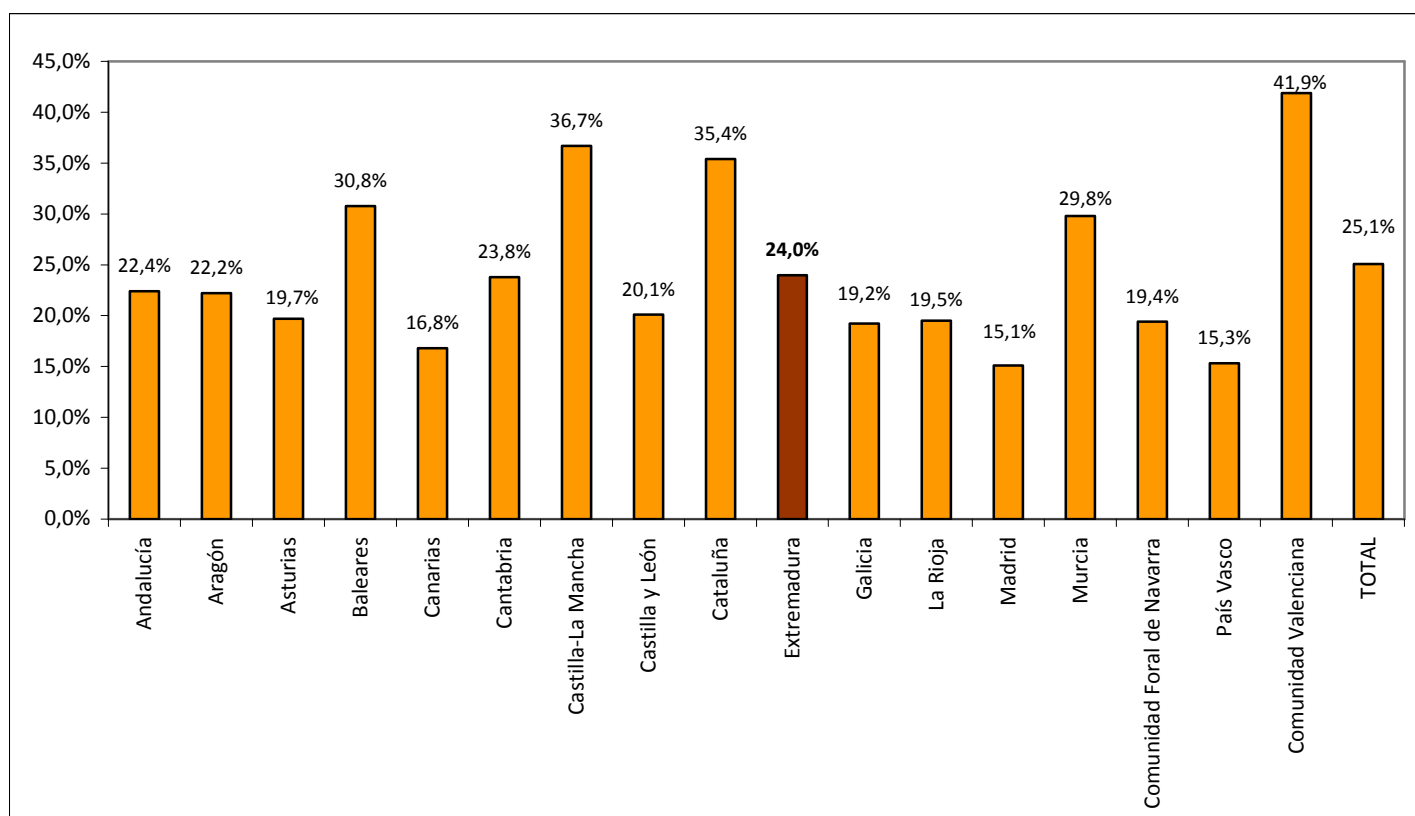

Fuente: Elaboración propia a partir de datos del Banco de España.

Fecha de actualización: 29/09/2017.

CES de Extremadura INFORMA. DEUDA PÚBLICA POR COMUNIDADES AUTÓNOMAS.

En Extremadura, la Deuda Pública en el segundo trimestre de 2017 alcanzaba el 24,0% del PIB_{pm} regional. En el conjunto nacional este indicador alcanzó el 25,1%.

Recaudación tributaria en Extremadura [enero - septiembre 2017]

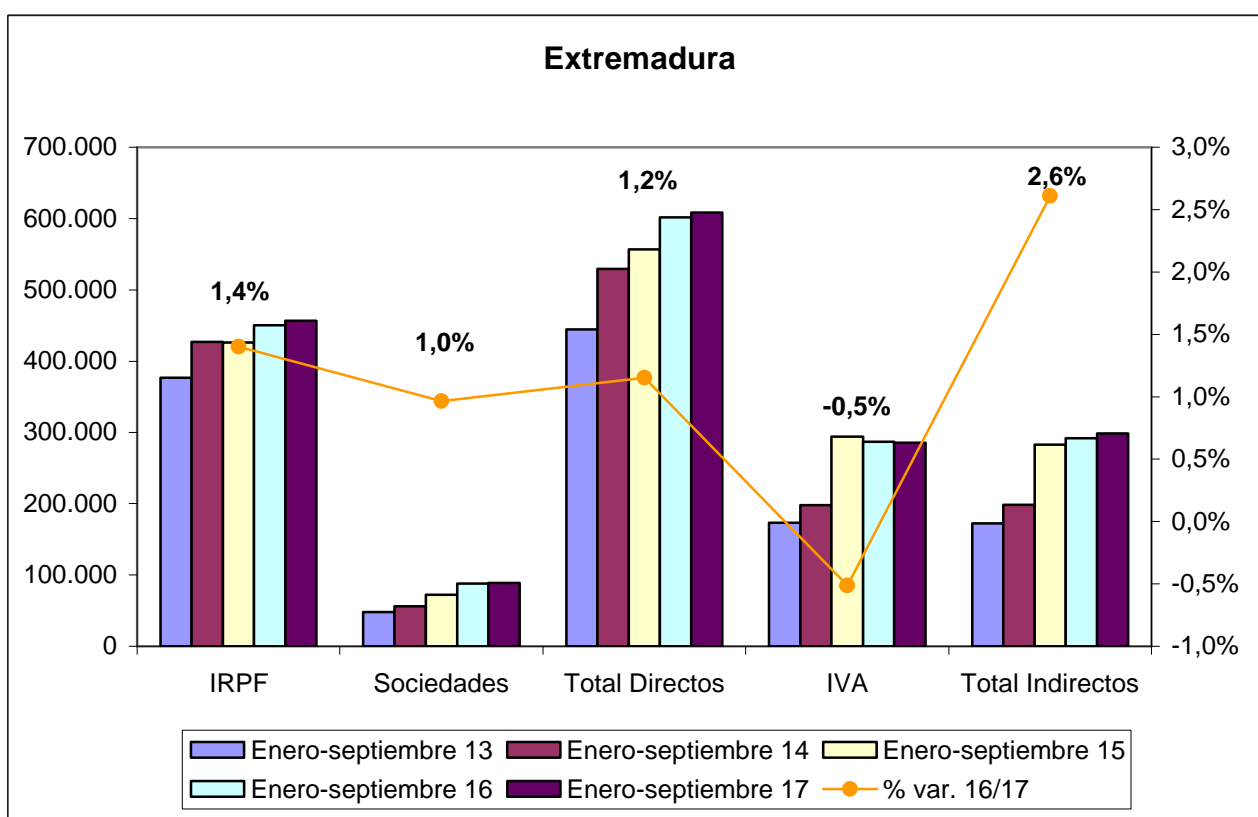

Fuente: Elaboración propia a partir de datos de la Agencia Tributaria.

Fecha de actualización: 31/10/2017.

CES de Extremadura INFORMA. RECAUDACIÓN DE TRIBUTOS.

La recaudación de impuestos directos en Extremadura hasta septiembre de 2017 aumentó un 1,2% respecto al año anterior. En el caso de los impuestos indirectos el incremento fue del 2,6%.

Recaudación tributaria en España [enero - septiembre 2017]

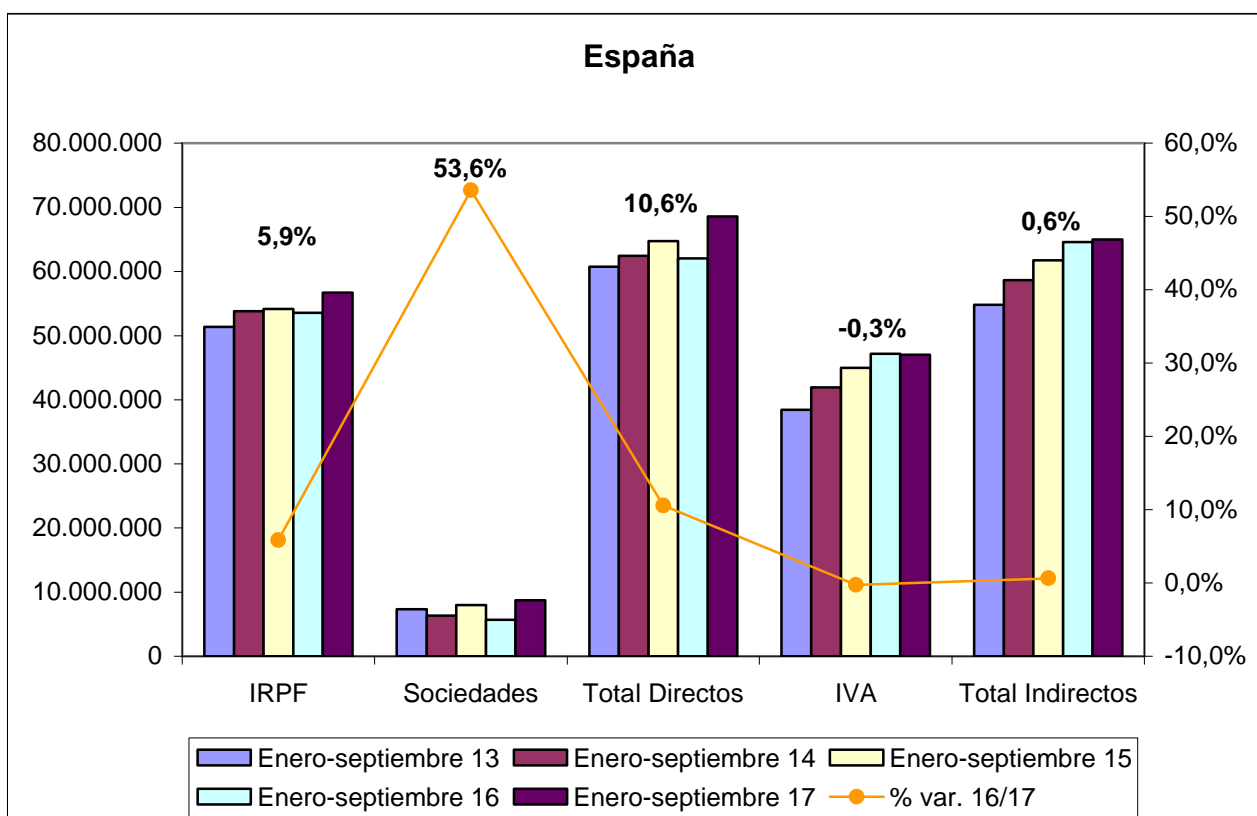

Fuente: Elaboración propia a partir de datos de la Agencia Tributaria.

Fecha de actualización: 31/10/2017.

CES de Extremadura INFORMA. RECAUDACIÓN DE TRIBUTOS.

La recaudación de impuestos directos en España hasta septiembre de 2017 aumentó un 10,6% respecto al año anterior. En el caso de los impuestos indirectos se produjo un incremento del 0,6%.

Licitación Pública en Extremadura [enero-agosto 2017]

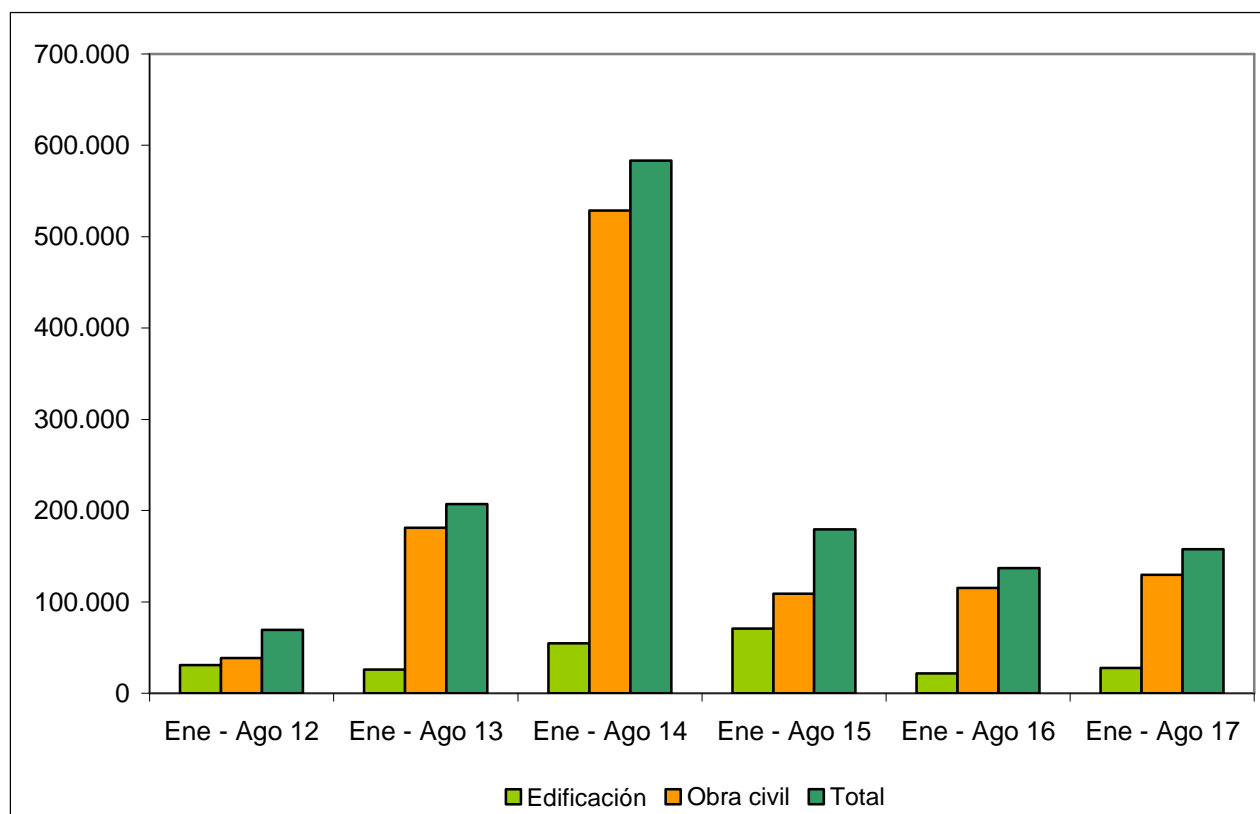

Fuente: Elaboración propia a partir de datos del SEOPAN.

Fecha de actualización: 02/10/2017.

CES de Extremadura INFORMA. LICITACIÓN PÚBLICA EN EXTREMADURA.

La licitación pública en edificación aumentó un 29,05% en el período de enero a agosto de 2017 respecto al mismo período de 2016, mientras que la obra civil aumentó un 12,51%, por lo que la licitación total se incrementó un 15,11%.

Licitación Pública en España [enero-agosto 2017]

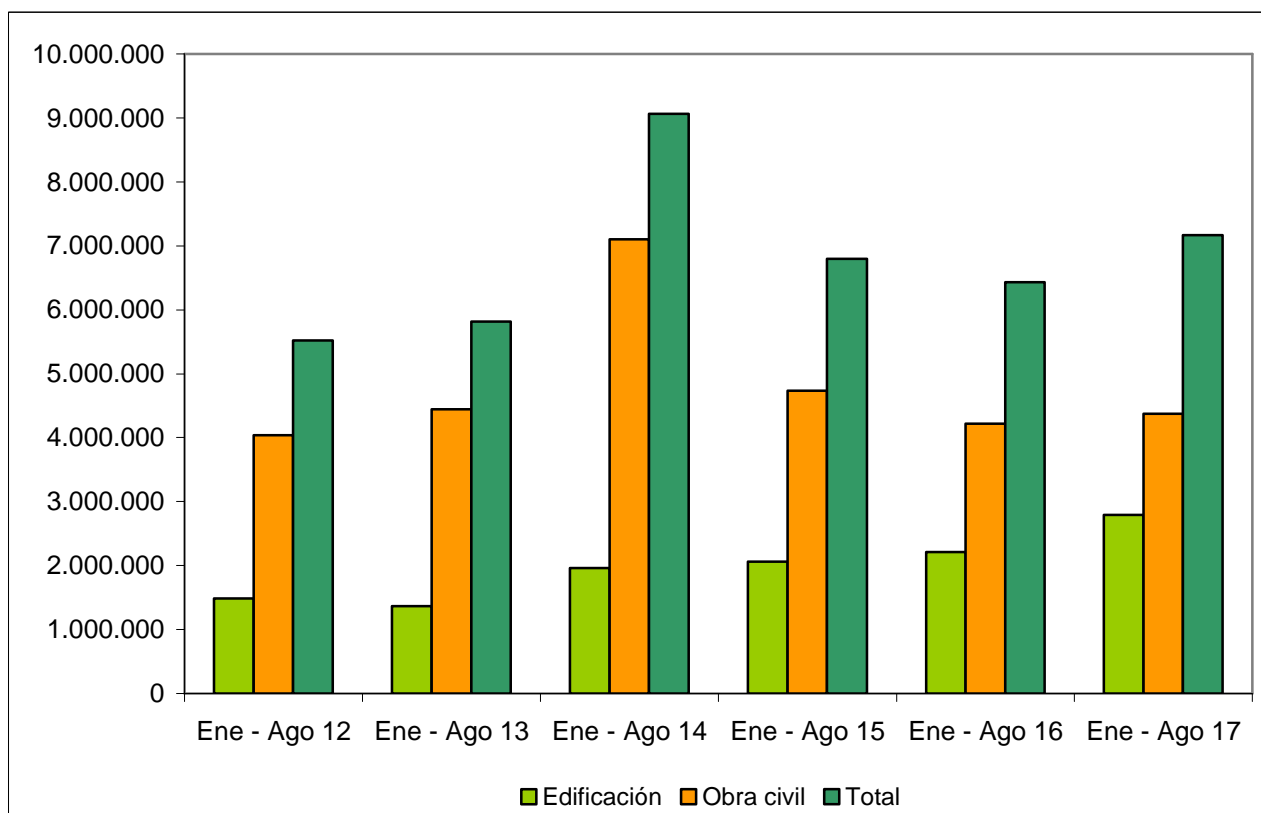

Fuente: Elaboración propia a partir de datos del SEOPAN.

Fecha de actualización: 02/10/2017.

CES de Extremadura INFORMA. LICITACIÓN PÚBLICA EN ESPAÑA.

La licitación pública en edificación aumentó a nivel nacional un 26,17% en el período de enero a agosto de 2017 respecto al mismo período de 2016. Por su parte, la obra civil aumentó un 3,74%, por lo que la licitación total se incrementó un 11,45%.

Sociedades Mercantiles [agosto 2016 – agosto 2017]

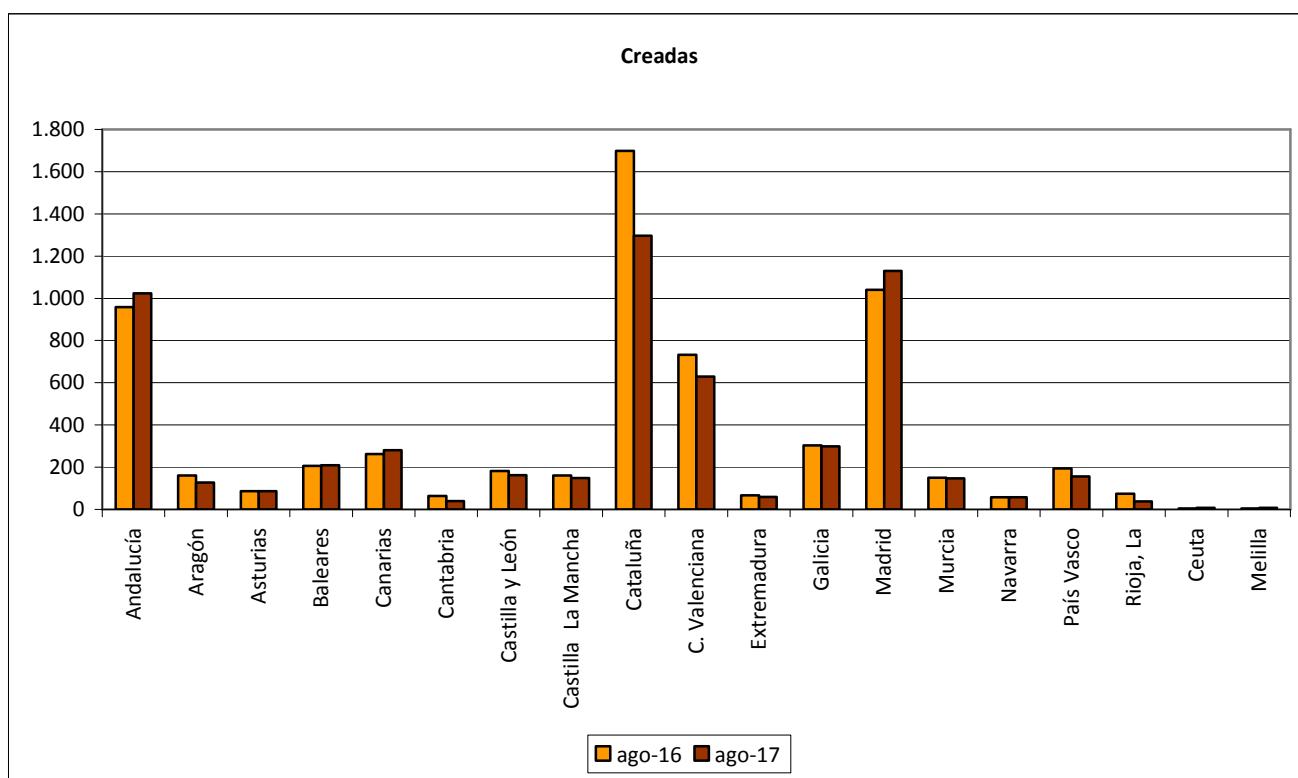

Fuente: Elaboración propia a partir de datos del INE.

Fecha de actualización: 11/10/2017.

CES de Extremadura INFORMA. SOCIEDADES MERCANTILES.

En Extremadura, en agosto de 2017, el número de sociedades mercantiles creadas ascendió a 59 frente a las 67 que se crearon en agosto de 2016, lo que supuso una disminución del 11,94%. (La tasa en España fue -7,81%)

Sociedades Mercantiles [agosto 2016 – agosto 2017]

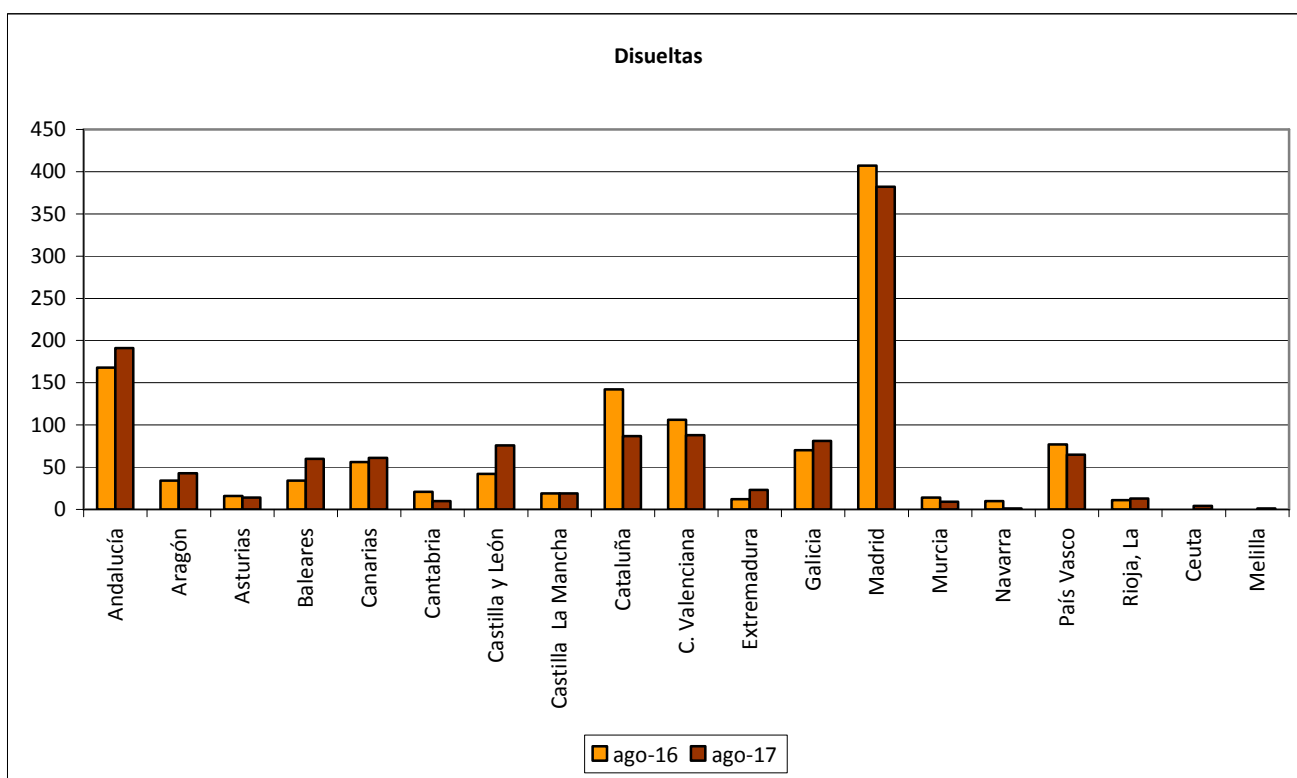

Fuente: Elaboración propia a partir de datos del INE.

Fecha de actualización: 11/10/2017.

CES de Extremadura INFORMA. SOCIEDADES MERCANTILES.

En Extremadura, en agosto de 2017, el número de sociedades mercantiles disueltas ascendió a 23 frente a las 12 que se disolvieron en agosto de 2016, lo que supuso un aumento del 91,67%. (La tasa en España fue -0,89%)

Coste Laboral Total [2T 2013 – 2T 2017]

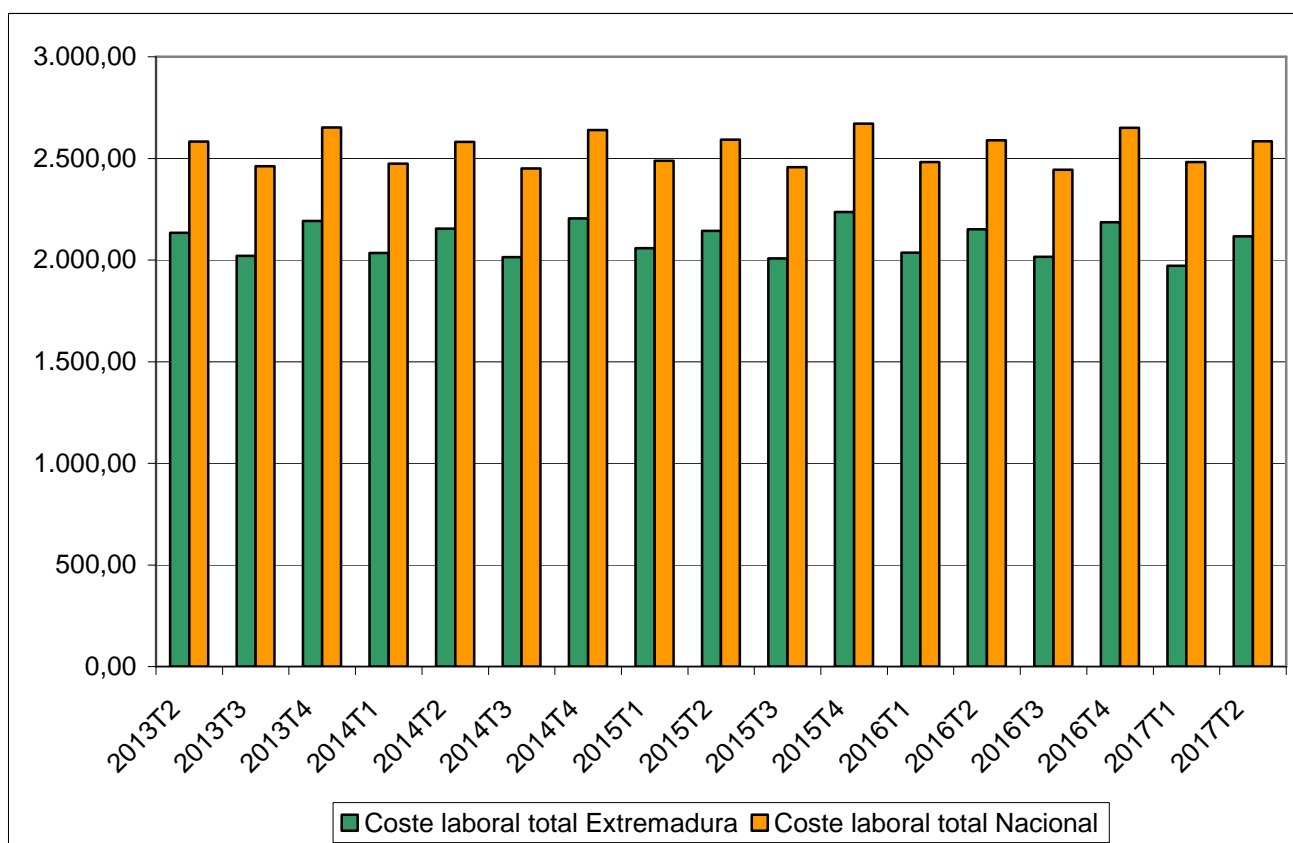

Fuente: Elaboración propia a partir de datos del INE.

Fecha de actualización: 15/09/2017.

CES de Extremadura INFORMA. COSTES LABORALES.

En Extremadura, el coste laboral por trabajador y mes en el segundo trimestre de 2017 alcanzó 2.116,60 €, lo que supuso una disminución del 1,62% respecto al mismo trimestre del año anterior. En el conjunto de España el coste alcanzó los 2.584,58 €, con un descenso del 0,17% . En Extremadura el coste es inferior a la media nacional en 467,98 €.

**Índices de precios de consumo
(% variación anual)
[septiembre 2016 – septiembre 2017]**

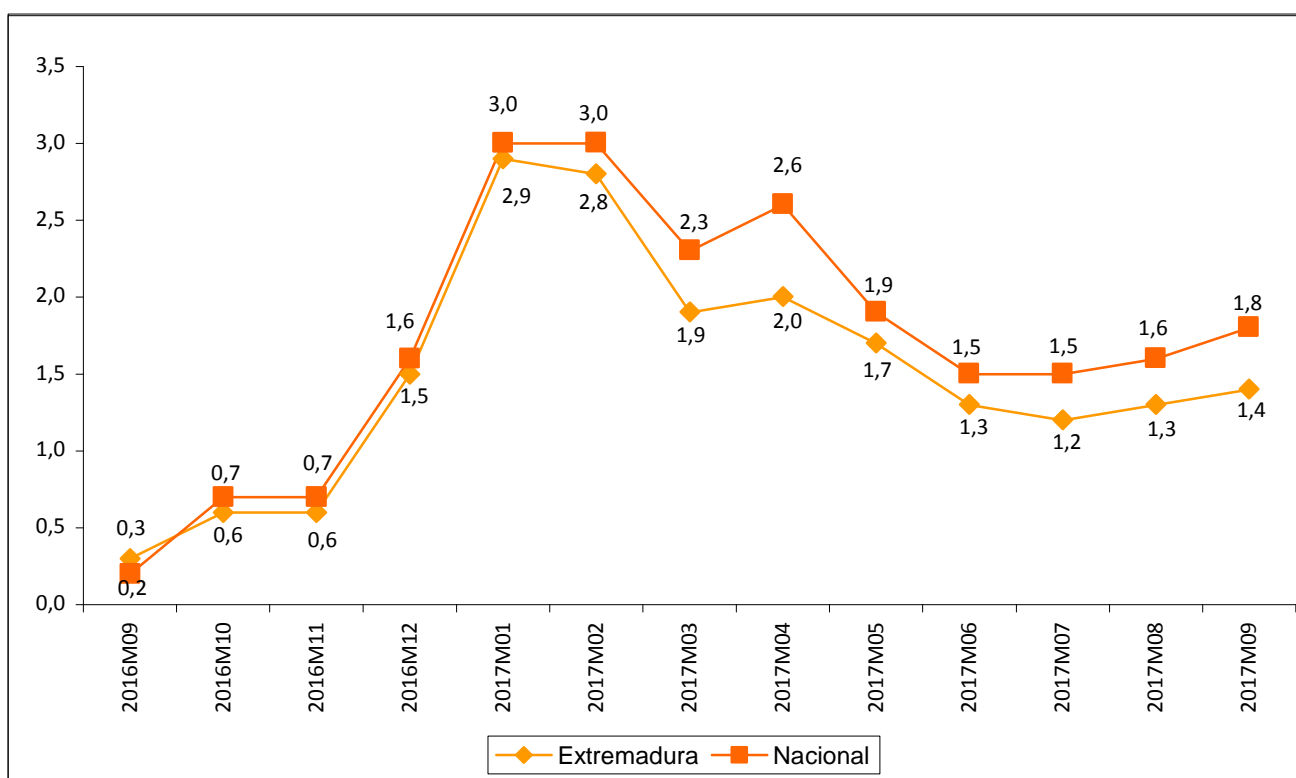

Fuente: Elaboración propia a partir de datos del INE.

Fecha de actualización: 13/09/2017.

CES de Extremadura INFORMA. ÍNDICE DE PRECIOS DE CONSUMO.

En Extremadura la variación anual del IPC en el mes de septiembre de 2017 se situó en el 1,4%, cuatro décimas menos que a nivel nacional.

***Inflación subyacente
(% variación anual)
[septiembre 2016 – septiembre 2017]***

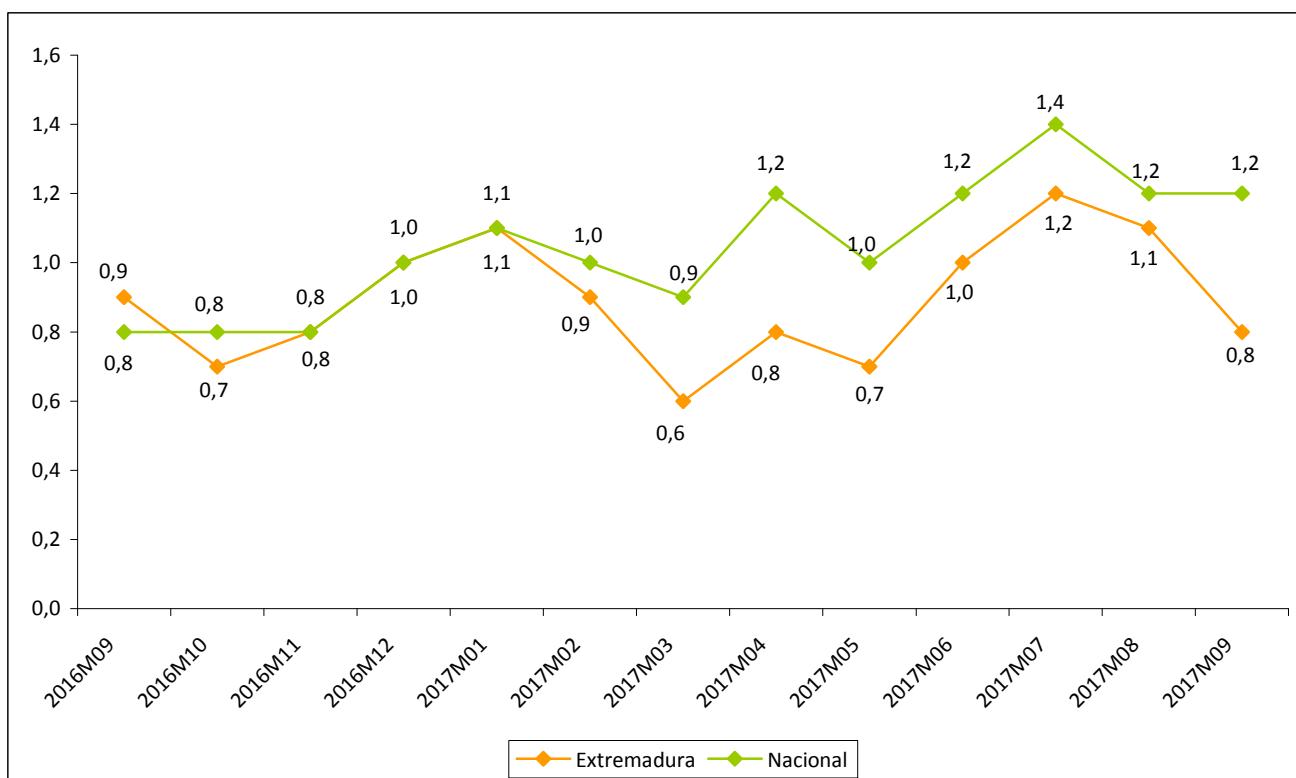

Fuente: Elaboración propia a partir de datos del INE.

Fecha de actualización: 11/10/2017.

CES de Extremadura INFORMA. INFLACIÓN SUBYACENTE.

A partir del grupo especial “General sin alimentos no elaborados ni productos energéticos” del IPC, se obtiene la inflación subyacente. En Extremadura la variación anual en el mes de septiembre de 2017 se situó en el 0,8%, cuatro décimas menos que a nivel nacional.

**Índice de precios industriales
(% variación anual)
[septiembre 2016 – septiembre 2017]**

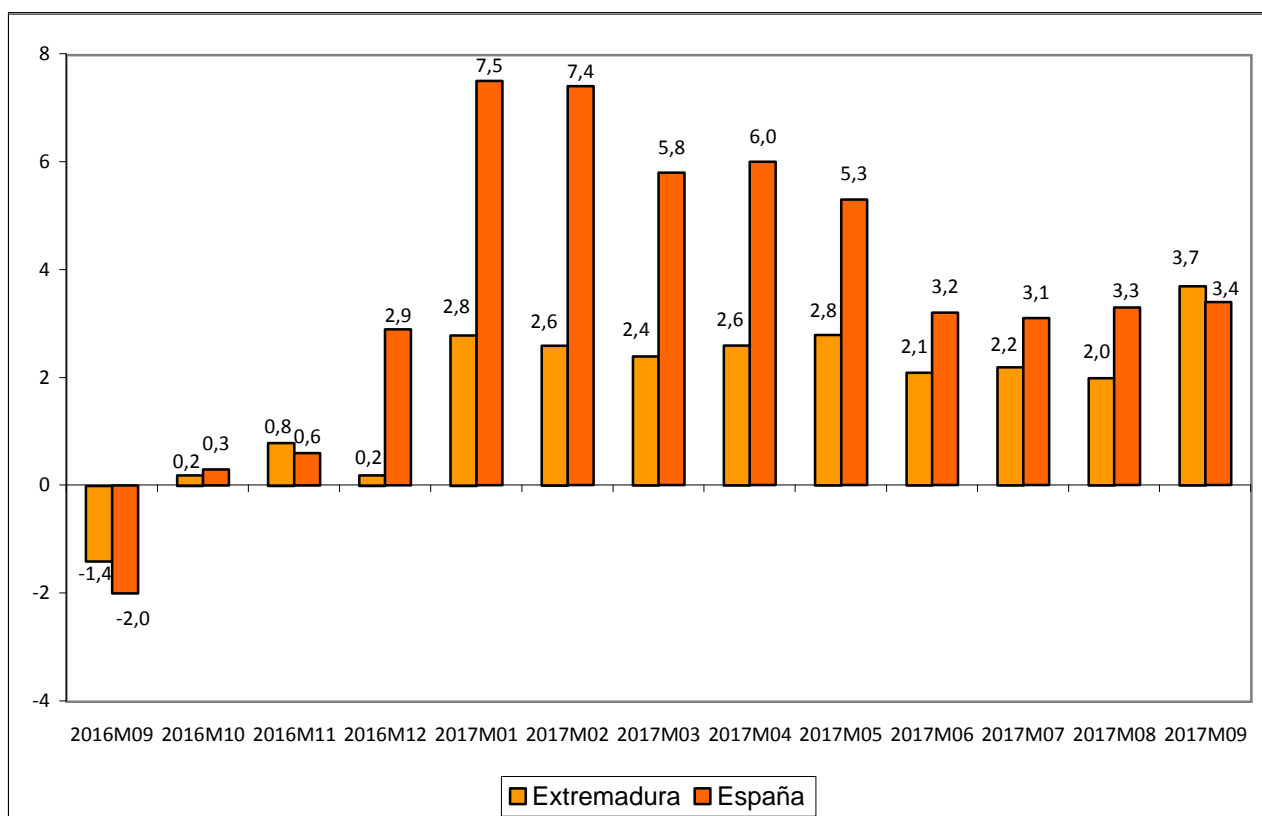

Fuente: Elaboración propia a partir de datos del INE.

Fecha de actualización: 25/10/2017.

CES de Extremadura INFORMA. ÍNDICE DE PRECIOS INDUSTRIALES.

En Extremadura, la tasa de variación anual en septiembre de 2017 alcanzó un +3,7%. En España la tasa reflejó un incremento del 3,4%.

**Índices de producción industrial
(% variación anual)
[agosto 2016 – agosto 2017]**

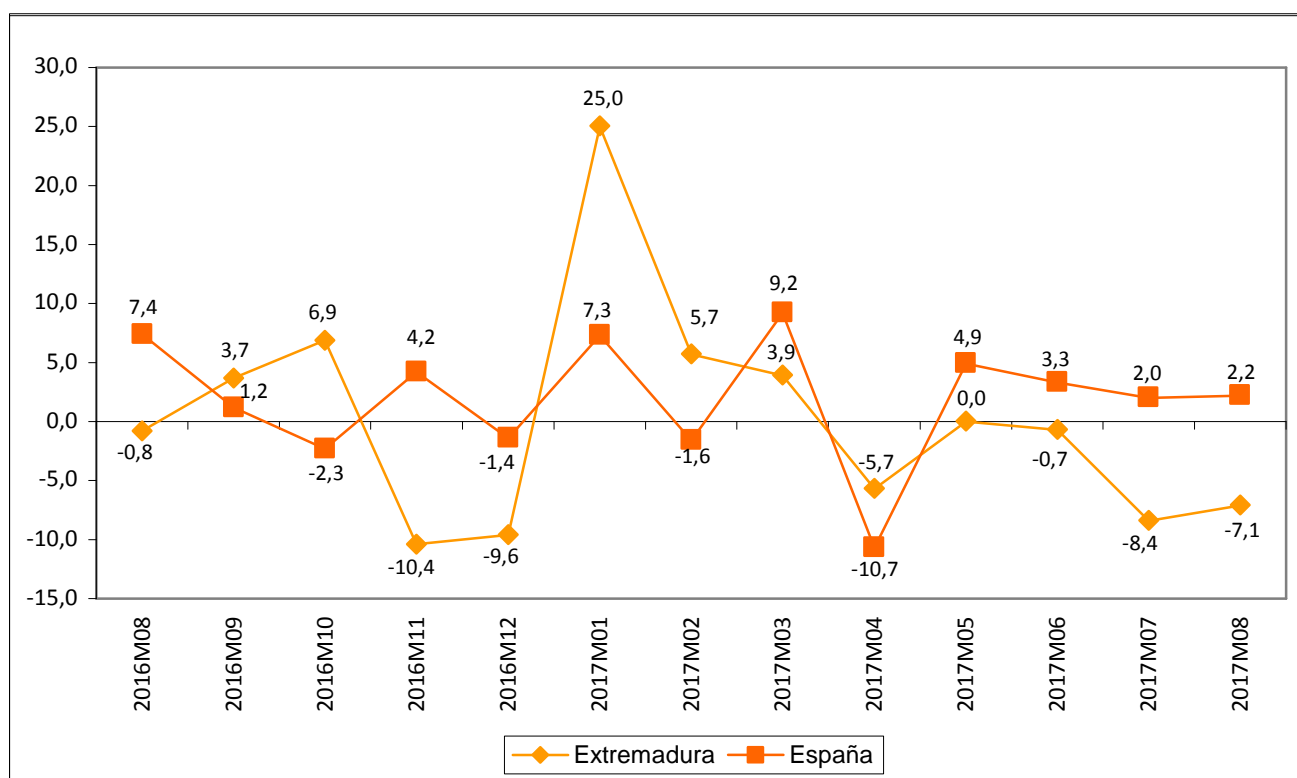

Fuente: Elaboración propia a partir de datos del INE.

Fecha de actualización: 08/09/2017.

CES de Extremadura INFORMA. ÍNDICE DE PRODUCCIÓN INDUSTRIAL.

En Extremadura la variación anual del IPI en el mes de agosto de 2017 se situó en el -7,1% frente al -8,4% del mes anterior. A nivel nacional, la variación en el mes de agosto fue 2,2%.

**Índices de comercio al por menor
(% variación anual)
[septiembre 2015 – septiembre 2017]**

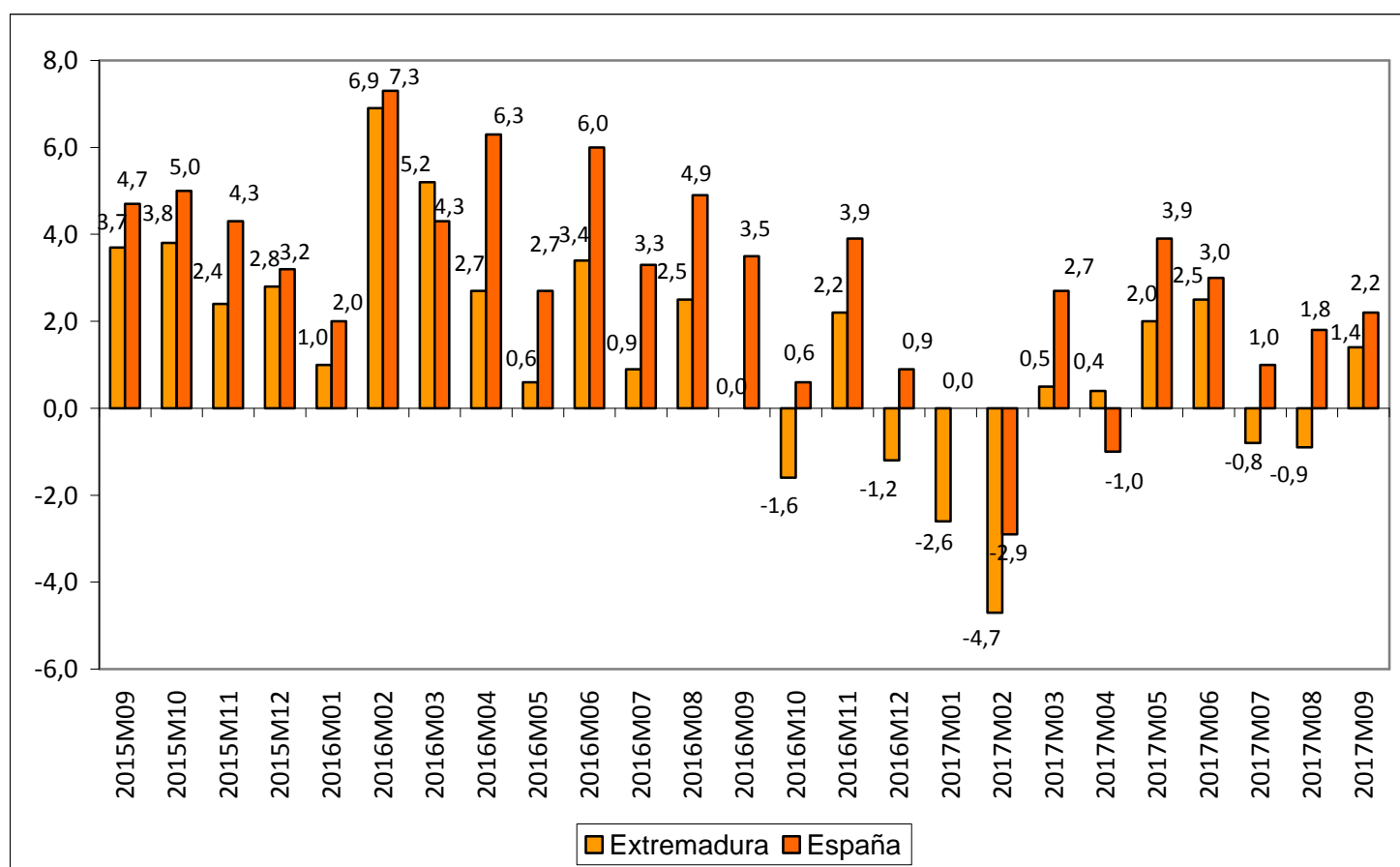

Fuente: Elaboración propia a partir de datos del INE.

Fecha de actualización: 27/10/2017.

CES de Extremadura INFORMA. ÍNDICES DE COMERCIO AL POR MENOR.

En Extremadura, las ventas del comercio al por menor aumentaron en septiembre de 2017 un 1,4%. En España la tasa reflejó un aumento del 2,2%.

Comercio exterior en Extremadura (Exportaciones e importaciones) agosto 2016 – agosto 2017

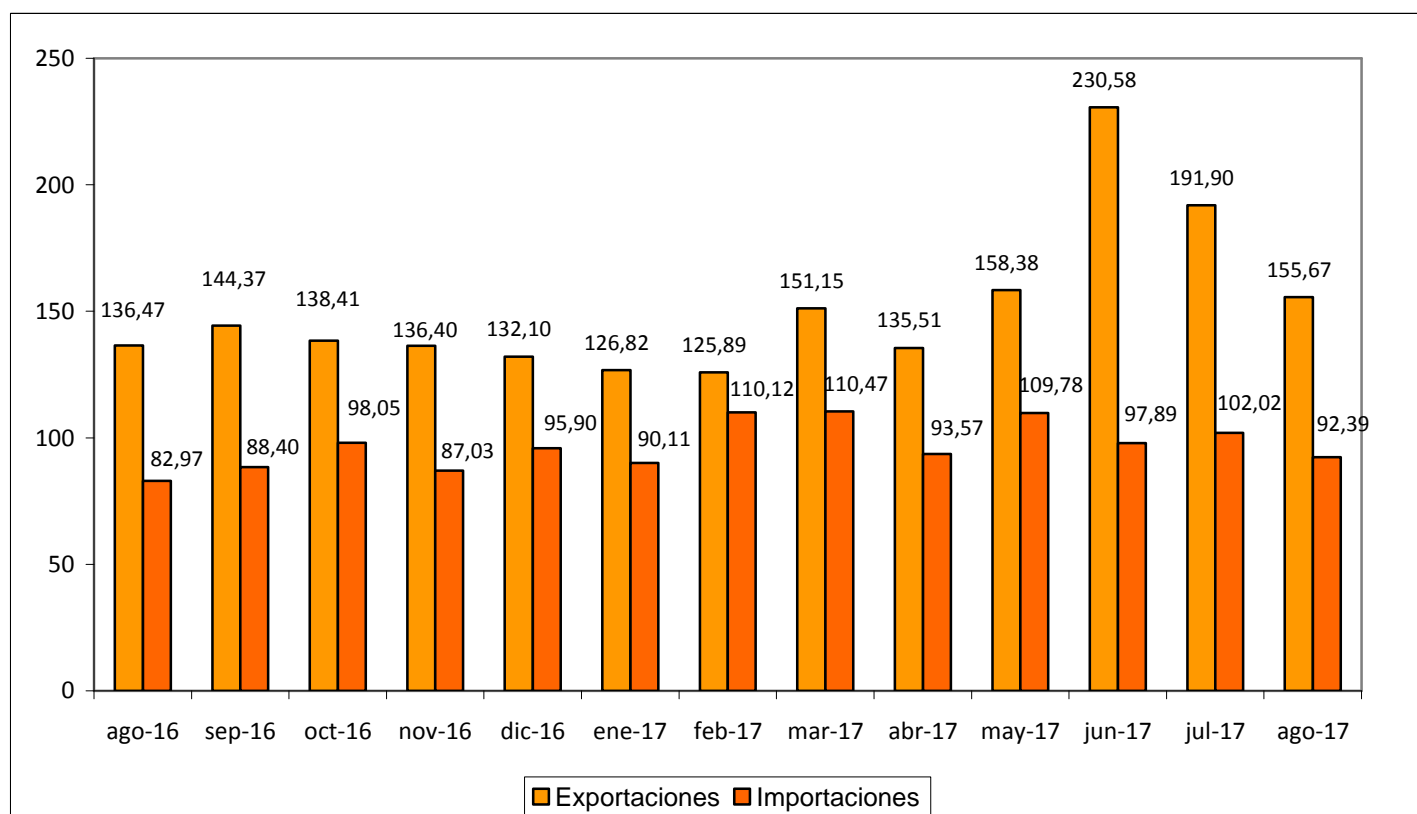

Fuente: Elaboración propia a partir de datos de la Cámara de Comercio de España. Datos en millones de euros. Datos provisionales.

Fecha de actualización: 20/10/2017.

CES de Extremadura INFORMA. COMERCIO EXTERIOR.

En Extremadura, las exportaciones aumentaron en agosto de 2017 un 14,07% respecto al mismo mes de 2016 (disminuyeron un 18,88% respecto a julio de 2017). Las importaciones, por su parte, crecieron un 11,35% respecto a agosto de 2016 (-9,44% respecto a julio de 2017).

Grado de ocupación hotelera por plazas [agosto 2016 – agosto 2017]

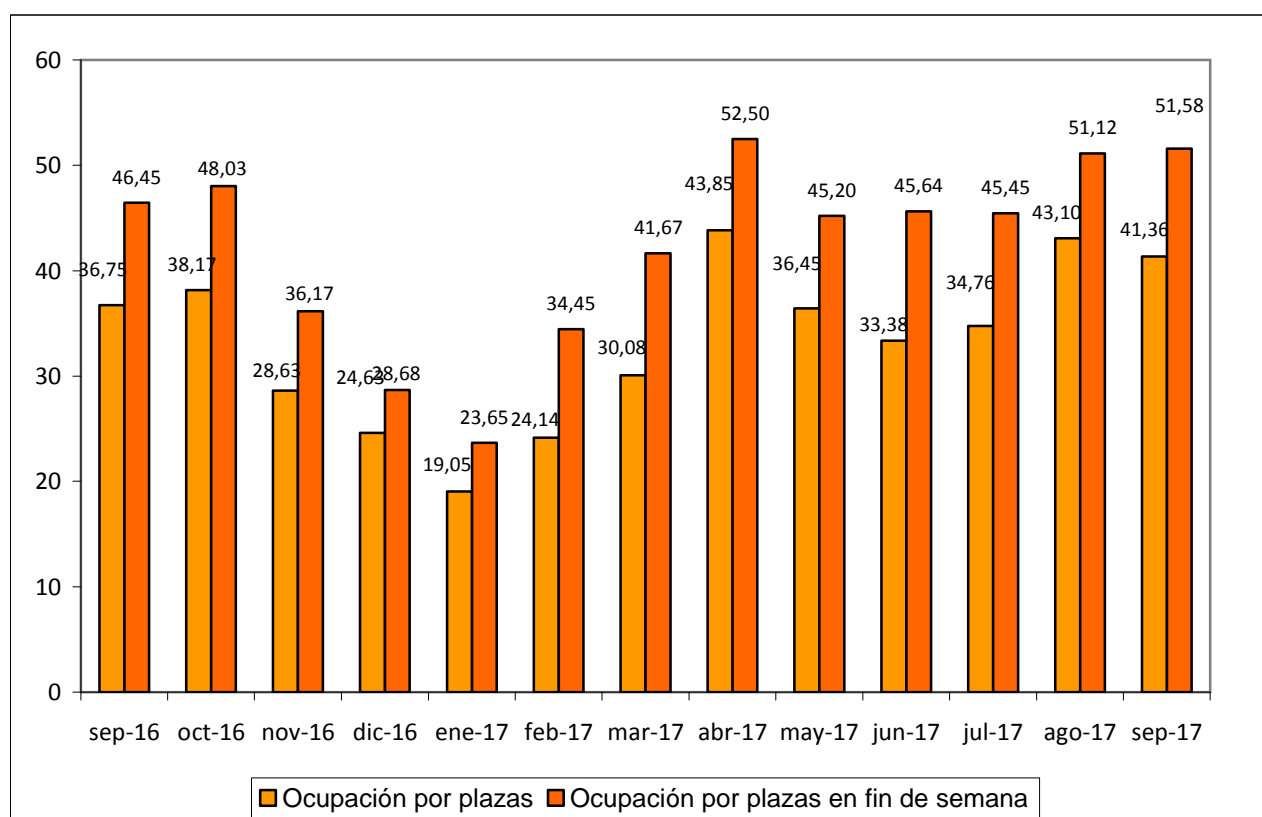

Fuente: Elaboración propia a partir de datos del INE.

Fecha de actualización: 23/10/2017.

CES de Extremadura INFORMA. OCUPACIÓN HOTELERA.

En Extremadura, el grado de ocupación hotelera en septiembre de 2017 alcanzó el 41,36% frente al 36,75% del mismo mes de 2016. El grado de ocupación durante el fin de semana fue del 51,58% frente al 46,45% en septiembre de 2016.

ACTUALIDAD LABORAL

INFORMACIÓN SOBRE:

- * Encuesta de Población Activa
- * Paro registrado
- * Afiliación a la Seguridad Social
- * Contratos registrados
- * Prestaciones por desempleo
- * Huelgas
- * Mediación, Arbitraje y Conciliación
- * Cooperativas y sociedades laborales
- * Accidentes de trabajo

Encuesta de Población Activa. Actividad (III trimestre 2017)

		PERSONAS ACTIVAS TRIM. III 2017	PERSONAS ACTIVAS TRIM. II 2017	PERSONAS ACTIVAS TRIM. III 2016	VARIACIÓN ABSOLUTA INTERTRIMESTRAL	VARIACIÓN RELATIVA INTERTRIMESTRAL %	VARIACIÓN ABS. INTERANUAL	VAR. RELATIVA INTERANUAL %	TASA DE ACTIVIDAD TRIMESTRE III 2017	TASA DE ACTIVIDAD TRIMESTRE II 2017	TASA DE ACTIVIDAD TRIMESTRE III 2016
EDAD	MENORES DE 25 AÑOS	35.800	35.000	41.800	800	2,29	-6.000	-14,35	35,47	34,49	40,43
	DE 25 Y MÁS AÑOS	454.800	465.500	458.500	-10.700	-2,30	-3.700	-0,81	56,69	57,91	56,92
SEXO	HOMBRES	274.500	277.600	282.400	-3.100	-1,12	-7.900	-2,80	61,45	61,98	62,73
	MUJERES	216.000	222.900	218.300	-6.900	-3,10	-2.300	-1,05	47,34	48,73	47,51
TOTAL EXTREMADURA		490.500	500.500	500.700	-10.000	-2,00	-10.200	-2,04	54,32	55,28	55,05
TOTAL ESPAÑA		22.780.900	22.727.600	22.875.700	53.300	0,23	-94.800	-0,41	58,92	58,84	59,28

Fuente: Elaboración propia a partir de datos del INE. Encuesta de Población Activa

Fecha de actualización: 26/10/2017

CES de Extremadura INFORMA. ENCUESTA DE POBLACIÓN ACTIVA. ACTIVIDAD

En Extremadura la población activa en el tercer trimestre de 2017 se cifró en 490.500 personas, un 2% menos que el trimestre anterior (10.000 personas menos), y un 2,04% menos que en el mismo trimestre del año anterior (10.200 personas menos). En España, sumaron un total de 22.780.900 personas, un 0,23% más que con respecto al trimestre anterior (53.300 personas más) y un 0,41% menos que en el mismo periodo del año anterior (94.800 personas). La tasa de actividad en la Comunidad en este tercer trimestre fue de un 54,32% por el 58,92% del ámbito nacional.

Encuesta de Población Activa. Ocupación (III Trimestre 2017)

		PERSONAS OCUPADAS TRIM. III 2017	PERSONAS OCUPADAS TRIM. II 2017	PERSONAS OCUPADAS TRIM. III 2016	VARIACIÓN ABSOLUTA INTERTRIMESTRAL	VARIACIÓN RELATIVA INTERMENSUAL %	VARIACIÓN ABS. INTERANUAL	VAR. RELATIVA INTERANUAL %	TASA DE OCUPACIÓN TRIM. III 2017	TASA DE OCUPACIÓN TRIM. II 2017	TASA DE OCUPACIÓN TRIM. III 2016
EDAD	MENORES DE 25 AÑOS	20.900	16.500	21.300	4.400	26,67	-400	-1,88	16,24	16,24	17,02
	DE 25 Y MÁS AÑOS	348.100	355.100	351.100	-7.000	-1,97	-3.000	-0,85	44,18	44,18	43,20
SEXO	HOMBRES	213.300	216.800	220.200	-3.500	-1,61	-6.900	-3,13	47,76	48,41	48,9
	MUJERES	155.700	154.700	152.300	1.000	0,65	3.400	2,23	34,13	33,83	33,16
SECTOR	AGRICULTURA	47.600	45.400	41.100	2.200	4,85	6.500	15,82	n.d	n.d	n.d
	INDUSTRIA	32.700	35.900	38.000	-3.200	-8,91	-5.300	-13,95	n.d	n.d	n.d
	CONSTRUCCIÓN	24.600	25.000	29.300	-400	-1,60	-4.700	-16,04	n.d	n.d	n.d
	SERVICIOS	264.200	265.200	264.100	-1.000	-0,38	100	0,04	n.d	n.d	n.d
TOTAL EXTREMADURA		369.000	371.600	372.500	-2.600	-0,70	-3.500	-0,94	40,87	41,04	40,95
TOTAL ESPAÑA		19.049.200	18.813.300	18.527.500	235.900	1,25	521.700	2,82	49,27	48,7	48,07

Fuente: INE. Encuesta de Población Activa

Fecha de actualización: 26/10/2017

CES de Extremadura INFORMA. ENCUESTA DE POBLACIÓN ACTIVA. OCUPACIÓN

En Extremadura la población ocupada en el tercer trimestre de 2017 se cifró en 369.000 personas, un 0,70% menos que el trimestre anterior (2.600 personas menos), y un 0,94% menos que en el mismo trimestre del año anterior (3.500 personas menos). En España, sumaron un total de 19.049.200 personas con un aumento del 1,25% respecto al trimestre anterior (235.900 personas más) y un 2,82% más que en el mismo periodo del año anterior (527.700 personas). La tasa de ocupación en la Comunidad en este último trimestre fue de un 40,87% por el 49,27% del ámbito nacional.

Encuesta de Población Activa. Paro (III trimestre 2017)

		PERSONAS PARADAS TRIM. III 2017	PERSONAS PARADAS TRIM. II 2017	PERSONAS PARADAS TRIM. III 2016	VARIACIÓN ABSOLUTA INTERMENSUAL	VARIACIÓN RELATIVA INTERMENSUAL %	VARIACIÓN ABS. INTERANUAL	VAR. RELATIVA INTERANUAL %	TASA DE PARO TRIM. III 2017	TASA DE PARO TRIM. II 2017	TASA DE PARO TRIM. III 2016
EDAD	MENORES DE 25 AÑOS	14.800	18.500	20.500	-3.700	-20,00	-5.700	-27,80	41,54	52,9	49,6
	DE 25 Y MÁS AÑOS	106.600	110.400	107.600	-3.800	-3,44	-1.000	-0,93	23,44	23,72	23,47
SEXO	HOMBRES	61.200	60.800	62.300	400	0,66	-1.100	-1,77	22,28	21,9	22,04
	MUJERES	60.300	68.100	66.000	-7.800	-11,45	-5.700	-8,64	27,91	30,57	30,22
SECTOR	AGRICULTURA	15.400	11.500	13.500	3.900	33,91	1.900	14,07	N.D.	N.D.	N.D.
	INDUSTRIA	3.200	4.700	2.100	-1.500	-31,91	1.100	52,38	N.D.	N.D.	N.D.
	CONSTRUCCIÓN	5.700	5.300	5.800	400	7,55	-100	-1,72	N.D.	N.D.	N.D.
	SERVICIOS	34.600	36.300	35.900	-1.700	-4,68	-1.300	-3,62	N.D.	N.D.	N.D.
	PARADOS QUE BUSCAN SU PRIMER EMPLEO O QUE HAN DEJADO SU ÚLTIMO EMPLEO HACE MÁS DE UN AÑO	62.500	71.200	71.000	-8.700	-12,22	-8.500	-11,97	N.D.	N.D.	N.D.
TIEMPO DE BUSQUEDA DE EMPLEO	MENOS DE UN AÑO	53.400	48.900	55.300	4.500	9,20	-1.900	-3,44	N.D.	N.D.	N.D.
	MÁS DE UN AÑO	68.000	80.200	72.900	-12.200	-15,21	-4.900	-8,86	N.D.	N.D.	N.D.
TOTAL EXTREMADURA		121.400	128.900	128.200	-7.500	-5,82	-6.800	-5,30	24,76	25,76	25,61
TOTAL ESPAÑA		3.731.300	3.914.300	4.320.800	-183.000	-4,68	-589.500	-13,64	16,38	17,22	18,91

Fuente: Elaboración propia a partir de datos del INE. Encuesta de Población Activa

Fecha de actualización: 26/10/2017

CES de Extremadura INFORMA. ENCUESTA DE POBLACIÓN ACTIVA. PARO

En Extremadura el paro en el tercer trimestre de 2017 se cifró en 121.400 personas, un 5,82% menos que el trimestre anterior (7.500 personas menos), y un 5,30% menos que en el mismo trimestre del año anterior (6.800 personas menos). En España, sumaron un total de 3.731.300 personas con un descenso del 4,68% respecto al trimestre anterior (183.000 personas menos) y un 13,64% menos que en el mismo periodo del año anterior.

Encuesta de Población Activa. Paro por provincias (III trimestre 2017)

	Tasa de actividad			Tasa de paro			Tasa de empleo		
	2017	2017	2016	2017	2017	2016	2017	2017	2016
	TRIMESTRE III	TRIMESTRE III	TRIMESTRE II	TRIMESTRE III	TRIMESTRE III	TRIMESTRE II	TRIMESTRE III	TRIMESTRE III	TRIMESTRE II
Badajoz	55,5	56,29	56,10	26,18	27,62	27,98	40,96	40,74	40,41
Cáceres	52,34	53,6	53,28	22,22	22,48	21,43	40,71	41,55	41,86
EXTREMADURA	54,32	55,28	55,05	24,76	25,76	25,61	40,87	41,04	40,95
ESPAÑA	58,92	58,84	59,28	16,38	17,22	18,91	49,27	48,7	48,07

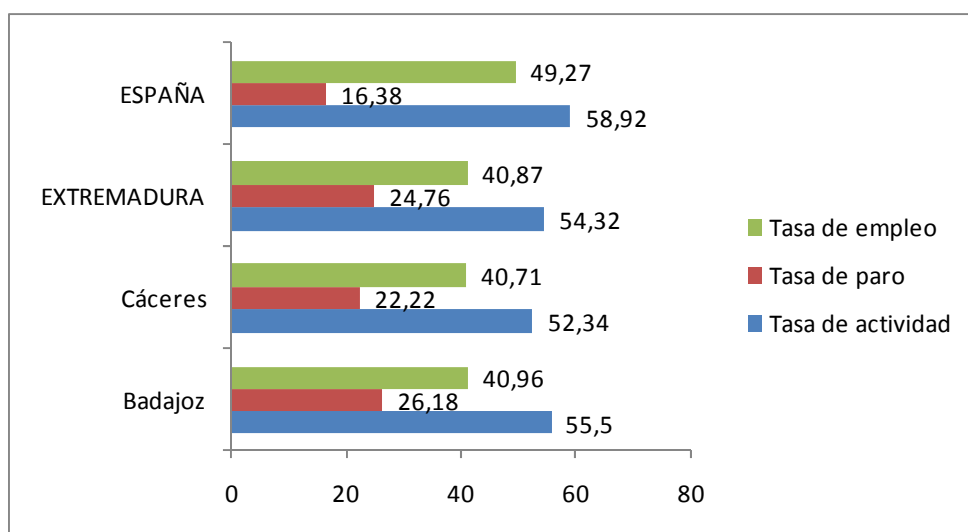

Fuente: Elaboración propia a partir de datos del INE. Encuesta de Población Activa

Fecha de actualización: 26/10/2017

CES de Extremadura INFORMA. ENCUESTA DE POBLACIÓN ACTIVA. PARO POR PROVINCIAS

De las dos provincias extremeñas, en el tercer trimestre de 2017, Badajoz mostró una mayor tasa de actividad, paro, y empleo. Esta última a 0,25 puntos porcentuales de la obtenida por la provincia de Cáceres.

Paro registrado Extremadura Septiembre 2017

PARO REGISTRADO							
	sep-17	ago-17	VARIACIÓN ABS. INTERMENSUAL	VAR. RELATIVA INTERMENSUAL %	sep-16	VARIACIÓN ABS. INTERANUAL	VAR. RELATIVA INTERANUAL %
HOMBRES	44.713	42.916	1.797	4,19	49.328	-4.615	-9,36
MUJERES	66.994	64.305	2.689	4,18	71.023	-4.029	-5,67
MENORES DE 25 AÑOS	13.614	12.125	1.489	12,28	14.356	-742	-5,17
AGRICULTURA	11.734	10.738	996	9,28	11.486	248	2,16
INDUSTRIA	6.447	6.118	329	5,38	7.208	-761	-10,56
CONSTRUCCIÓN	9.195	9.351	-156	-1,67	10.926	-1.731	-15,84
SERVICIOS	75.151	72.260	2.891	4,00	80.812	-5.661	-7,01
SIN EMPLEO ANTERIOR	9.180	8.754	426	4,87	9.919	-739	-7,45
TOTAL EXTREMADURA	111.707	107.221	4.486	4,18	120.351	-8.644	-7,18
TOTAL ESPAÑA	3.410.182	3.382.324	27.858	0,82	3.720.297	-310.115	-8,34
Total Badajoz	72.947	70.066	2.881	4,11	78.135	-5.188	-6,64
Total Cáceres	38.760	37.155	1.605	4,32	42.216	-3.456	-8,19

Fuente: Elaboración propia a partir de datos del Servicios Público de Empleo Estatal (SEPE)

Fecha de actualización: 04/10/2017

CES de Extremadura INFORMA. PARO REGISTRADO.

En Extremadura el paro registrado en el mes de septiembre de 2017 se cifró en 111.707 personas, lo que supone un aumento de 4.486 personas respecto al mes anterior (un 4,18% de variación intermensual) y un descenso de 8.644 personas respecto al mes de septiembre de 2016 (un -7,18% de variación interanual). En el conjunto de España la cifra de personas paradas en este último mes fue de 3.410.182 un 0,82% de variación intermensual (27.858 personas más) y un 8,34% menos de variación interanual (-310.115 personas).

Por provincias, la variación interanual del paro fue mayor en la provincia de Cáceres que registró un 8,19% menos (-3.456 personas).

Parados y búsqueda de empleo Extremadura. Septiembre 2017

	Total	Menores de 25 años	Mayores de 25 años
Extremadura	111.707	13.614	98.093
menos de 1 mes	18.650	3.905	14.745
de 1 a 6 meses	32.454	5.880	26.574
de 6 meses a 1 año	16.454	1.968	14.486
más de 1 año	44.149	1.861	42.288
Badajoz	72.947	8.977	63.970
menos de 1 mes	12.204	2.625	9.579
de 1 a 6 meses	20.639	3.871	16.768
de 6 meses a 1 año	10.621	1.286	9.335
más de 1 año	29.483	1.195	28.288
Cáceres	38.760	4.637	34.123
menos de 1 mes	6.446	1.280	5.166
de 1 a 6 meses	11.815	2.009	9.806
de 6 meses a 1 año	5.833	682	5.151
más de 1 año	14.666	666	14.000
Total España	3.410.182	288.408	3.121.774
menos de 1 mes	503.276	86.334	416.942
de 1 a 6 meses	941.863	126.245	815.618
de 6 meses a 1 año	494.302	36.077	458.225
más de 1 año	1.470.741	39.752	1.430.989

Fuente: Elaboración propia a partir de datos del Servicio Público de Empleo Estatal (SEPE)

Fecha de actualización: 10/10/2017

CES de Extremadura INFORMA. PARADOS POR TIEMPO DE BÚSQUEDA DE EMPLEO.

En el mes de septiembre, en Extremadura 44.149 personas (un 39,52%) del total de 111.707 lleva más de un año buscando empleo, mientras que en la media nacional esta cifra ascendió a 1.470.748 personas, que representan el 43,13% del total.

Afiliación a la Seguridad Social Septiembre 2017

	sep-17	ago-17	Var. Intermensual	% Var. Intermensual	sep-16	Variación interanual	% Variación interanual
Régimen General	236.775	241.157	-4.382	-1,82	228.895	7.880	3,44
R. Gral. S.E.Agrario	63.392	64.095	-703	-1,10	64.695	-1.303	-2,01
R. Gral. S.E.E. Hogar	5.037	5.034	2	0,04	5.196	-159	-3,06
R.E. Autónomos SETA	10.875	10.888	-233	-0,34	10.761	114	1,06
R.E. Autónomos NO SETA	69.202	69.435	-13	-0,12	68.881	321	0,47
TOTAL Extremadura	385.280	390.609	-5.329	-1,36	378.427	6.853	1,81
TOTAL España	18.336.161	18.309.844	26.318	0,14	17.712.021	624.141	3,52
Total Badajoz	243.400	246.872	-3.472	-1,41	239.092	4.307	1,80
Total Cáceres	141.880	143.738	-1.857	-1,29	139.335	2.546	1,83

Fuente: Elaboración propia a partir de datos del Ministerio de Empleo y Seguridad Social (MEYSS)

Fecha de actualización: 04/10/2017

CES de Extremadura INFORMA. AFILIACIÓN A LA SEGURIDAD SOCIAL.

En Extremadura la cifra de afiliación a la Seguridad Social en el mes de septiembre de 2017 fue de 385.280 personas, lo que supone una disminución de 5.329 afiliaciones respecto al mes anterior (un -1,36% de variación intermensual) y un incremento de 6.853 personas sobre el mismo mes de 2016 (un 1,81% de variación interanual). En el conjunto de España la cifra de afiliaciones a la Seguridad Social en este último mes fue de 18.336.161, un 0,14% de variación intermensual (26.318 personas más) y un 3,52% de variación interanual.

Contratos registrados Septiembre 2017

CONTRATOS REGISTRADOS							
	sep-17	ago-17	VARIACIÓN ABS.	% VAR.	sep-16	VARIACIÓN ABS.	% VAR.
			INTERMENSUAL	INTERMENSUAL		INTERANUAL	INTERANUAL
INDEFINIDOS	2.284	1.602	682	42,57	1.879	405	21,55
TEMPORALES	59.802	58.920	882	1,50	61.601	-1.799	-2,92
TOTAL EXTREMADURA	62.086	60.522	1.564	2,58	63.480	-1.394	-2,20
TOTAL ESPAÑA	1.993.267	1.536.400	456.867	29,74	1.907.000	86.267	4,52
Total Badajoz	45.445	45.105	340	0,75	46.880	-1.435	-3,06
Total Cáceres	16.641	15.417	1.224	7,94	16.600	41	0,25

Fuente: Elaboración propia a partir de datos del Ministerio de Empleo y Seguridad Social. Servicio Público de Empleo Estatal (SEPE)

Fecha de actualización: 04/10/2017

CES de Extremadura INFORMA. CONTRATOS REGISTRADOS.

En Extremadura la cifra de contratos registrados en el mes de septiembre de 2017 fue de 62.086, lo que supone un aumento de 1.564 contratos sobre el mes anterior (un 2,58% de variación intermensual) y una disminución de 1.394 contratos respecto al mes de septiembre de 2016 (un -2,20% de variación interanual). En el conjunto de España la cifra de contratos registrados en este mes fue de 1.993.267, un 29,74% de variación intermensual (456.867 contratos más) y un 4,52% de variación interanual (86.267 contratos más).

Prestaciones por desempleo Extremadura. Agosto 2017

Solicitudes de prestación por desempleo							
	ago-17	jul-17	VARIACIÓN ABS. INTERMENSUAL	VAR. RELATIVA INTERMENSUAL %	ago-16	VARIACIÓN ABS. INTERANUAL	VAR. RELATIVA INTERANUAL %
Prestación contributiva	7.978	8.901	-923	-10,37	7.230	748	10,35
Subsidio	9.404	11.020	-1.616	-14,66	9.756	-352	-3,61
Renta Activa de Inserción	1.143	1.241	-98	-7,90	1.266	-123	-9,72
Programa activación empleo	619	497	122	24,55	216	403	186,57
Subsidio event. Agrarios	2.418	2.539	-121	-4,77	2.594	-176	-6,78
Extremadura	21.562	24.198	-2.636	-10,89	21.062	500	2,37
España	560.533	632.134	-71.601	-11,33	585.789	-25.256	-4,31

Beneficiarios prestación por desempleo							
	ago-17	jul-17	VARIACIÓN ABS. INTERMENSUAL	VAR. RELATIVA INTERMENSUAL %	ago-16	VARIACIÓN ABS. INTERANUAL	VAR. RELATIVA INTERANUAL %
Prestación contributiva	17.374	15.871	1.503	9,47	18.018	-644	-3,57
Subsidio	36.825	36.710	115	0,31	38.091	-1.266	-3,32
Renta Activa de Inserción	7.066	7.118	-52	-0,73	7.228	-162	-2,24
Programa activación empleo	1.562	1.338	224	16,74	897	665	74,14
Subsidio event. Agrarios	14.783	14.706	77	0,52	15.407	-624	-4,05
Extremadura	77.610	75.743	1.867	2,46	79.641	-2.031	-2,55
España	1.895.692	1.851.175	44.517	2,40	2.036.881	-141.189	-6,93

Fuente: Elaboración propia a partir de datos del Servicio Público de Empleo Estatal (SEPE)

Fecha de actualización: 04/10/2017

CES de Extremadura INFORMA. PRESTACIONES POR DESEMPLEO.

En Extremadura la cifra de **Solicitudes de prestaciones por desempleo** en agosto de 2017 fue de 21.562 lo que supone 2.636 solicitudes menos que en el mes anterior (un 10,89% de variación intermensual) y 500 más que en agosto de 2016 (un 2,37% de variación interanual). En el conjunto de España la cifra de solicitudes fue de 560.533, un 11,33% menos de variación intermensual (71.601) y un 4,31% menos de variación interanual (25.256 solicitudes menos). En cuanto a los **Beneficiarios de prestaciones por desempleo** en Extremadura la cifra en agosto de 2017 fue de 77.610 lo que supone 1.867 beneficiarios más que en el mes anterior (un 2,46% variación intermensual) y 2.031 beneficiarios menos que en el mismo mes del año anterior (un -2,55% de variación interanual). En el conjunto de España la cifra de beneficiarios fue de 1.895.692, un 2,40% más en la variación intermensual (44.517 personas) y un 6,93% menos de variación interanual (-141.189 beneficiarios).

Huelgas y cierres patronales. Datos acumulados Enero-Julio 2017

	Valores Absolutos	Variaciones absolutas sobre igual período año anterior	% respecto igual período año anterior
Extremadura			
HUELGAS	8	1	14,29
PARTICIPANTES	769	488	173,67
JORNADAS NO TRABAJADAS	1.519	634	71,64
España			
HUELGAS	485	70	16,87
PARTICIPANTES	148.265	52.801	55,31
JORNADAS NO TRABAJADAS	363.077	139.421	62,34

Fuente: Elaboración propia a partir de datos del Ministerio de Empleo y Seguridad Social

Fecha de actualización: 30/10/2017

	HUELGAS		PARTICIPANTES		JORNADAS NO TRABAJADAS	
	Julio	Acumulado Enero-Julio	Julio	Acumulado Enero-Julio	Julio	Acumulado Enero-Julio
EXTREMADURA	3	8	17	769	73	1.519
Badajoz	2	7	4	738	8	1.415
Cáceres	2	4	13	31	65	104

Fuente: Elaboración propia a partir de datos del Ministerio de Empleo y Seguridad Social

Fecha de actualización: 30/10/2017

CES de Extremadura INFORMA. ESTADÍSTICA DE HUELGAS Y CIERRES PATRONALES

En Extremadura entre enero y julio de 2017 se han desarrollado ocho huelgas. En España, la cifra de huelgas acumuladas entre enero-julio fue de 485 en este periodo de 2017, lo que supone un 16,87% más respecto al mismo periodo de 2016 (70 huelgas más).

**Mediación, Arbitraje y Conciliación
Extremadura.
Acumulado Enero-Julio 2017**

Conciliaciones Individuales según motivación (1)		
	Julio	Acumulado Enero-Julio
Despidos	264	1.516
Reclamaciones de cantidad	143	1.220
Sanciones y causas varias	61	466
Total Extremadura	468	3.202
Total España	29.978	243.325

Fuente: Elaboración propia a partir de datos del Ministerio de Empleo y Seguridad Social

Fecha de actualización: 30/10/2017

(*) 2017 Datos provisionales

(1) Incluye las conciliaciones con avenencia, sin avenencia, intentadas sin efecto y otras (tenidas por no presentadas, desistidas y otros tipos).

CES de Extremadura INFORMA. ESTADÍSTICA DE MEDIACIÓN, ARBITRAJE Y CONCILIACIÓN.

En Extremadura las conciliaciones individuales acumuladas entre enero-julio de 2017 fueron 3.202. De estas conciliaciones individuales correspondieron a despidos 1.516, a reclamaciones de cantidad correspondieron 1.220 y a sanciones y causas varias 466. En España, la cifra de conciliaciones individuales acumuladas en este periodo de 2017 fue de 243.325.

*Cooperativas y Sociedades laborales
inscritas en la Seguridad Social.
Extremadura. Trimestre III 2017*

COOPERATIVAS Y SOCIEDADES LABORALES INSCRITAS EN LA SEGURIDAD SOCIAL					
	III TRIM 2017	Variaciones			
		Trim. Anterior		Año anterior	
		Var. Absoluta	Var. Relativa	Var. Absoluta	Var. Relativa
SOCIEDADES COOPERATIVAS	603	10	1,69	-22	-3,52
SOCIEDADES LABORALES	271	5	1,88	-6	-2,17
EXTREMADURA	874	15	1,75	-28	-3,10
ESPAÑA	30.280	-22	-0,07	-358	-1,17
EMPLEO					
SOCIEDADES COOPERATIVAS	6.218	-1.713	-21,60	-106	-1,68
SOCIEDADES LABORALES	1.532	-193	-11,19	108	7,58
EXTREMADURA	7.750	-1.906	-19,74	2	0,03
ESPAÑA	365.271	6.377	1,78	10.794	3,05

Fuente: Elaboración propia a partir de datos del Ministerio de Empleo y Seguridad Social

Fecha de actualización: 30/10/2017

CES de Extremadura INFORMA. SOCIEDADES COOPERATIVAS Y SOCIEDADES LABORALES INSCRITAS EN LA SEGURIDAD SOCIAL. En Extremadura las sociedades cooperativas y sociedades laborales inscritas en la seguridad social en el tercer trimestre de 2017 fueron 874, representando una reducción del 3,10% respecto al mismo periodo en 2016 (-28 sociedades). En el conjunto de España la cifra total de sociedades fue de 30.280 sociedades, un 1,17% menos que en 2016. El empleo generado por las mismas en nuestra comunidad fue de 7.750 personas, con una variación interanual positiva del 0,03% (+2 personas) mientras que en España el empleo generado por las sociedades cooperativas y laborales alcanzó a 365.271 personas, un 3,05% más que en 2016 (10.794 personas).

***Accidentes de Trabajo y Enfermedades
Profesionales.
Extremadura. Avance Enero- Agosto 2017***

Accidentes de Trabajo con baja					
		Enero-Julio 2017	Enero-Julio 2016	Var. Absoluta	Var. Relativa
En Jornada por GRAVEDAD	Leves	6.861	6.440	421	6,54
	Graves	111	101	10	9,90
	Mortales	7	6	1	16,67
En Jornada por SECTORES	Agrario	1.617	1.505	112	7,44
	Industria	1.103	972	131	13,48
	Construcción	739	667	72	10,79
	Servicios	3.520	3.403	117	3,44
IN ITINERE	Total	521	532	-11	-2,07
TOTAL en jornada Extremadura		6.979	6.547	432	6,60
TOTAL en jornada España		333.993	316.154	17.839	5,64

Fuente: Elaboración propia a partir de datos del Ministerio de Empleo y Seguridad Social

Fecha de actualización: 13/10/2017

CES de Extremadura INFORMA. ESTADÍSTICA DE ACCIDENTES DE TRABAJO Y ENFERMEDADES PROFESIONALES.

En Extremadura los accidentes de trabajo en jornada acumulados a mes de agosto de 2017, fueron 6.979, representando un aumento del 6,60% respecto al mismo periodo en 2016 (432). En España, los accidentes de trabajo en jornada fueron un total de 333.993, sumando 17.839 accidentes más que en el mismo periodo de 2016, lo que representa un aumento del 5,64%.

ACTUALIDAD SOCIAL

INFORMACIÓN SOBRE:

- * Padrón municipal
- * Movimiento natural de población
- * Migraciones
- * Compraventa de viviendas
- * Hipotecas
- * Prestaciones sociales
- * Dependencia
- * Presupuestos familiares
- * Condiciones de vida

Evolución de la población. Extremadura 2016-2017

	2017*			2016			Var. % 2017-2016
	Ambos sexos	Hombres	Mujeres	Ambos sexos	Hombres	Mujeres	
TOTAL ESPAÑA	46.528.966	22.835.674	23.693.293	46.440.099	22.807.464	23.632.635	0,19
EXTREMADURA	1.077.715	535.579	542.136	1.084.969	539.468	545.500	-0,67
Badajoz	678.561	336.249	342.312	682.572	338.456	344.115	-0,59
Cáceres	399.153	199.330	199.824	402.397	201.012	201.385	-0,81
RESIDENTES ESPAÑOLES							
TOTAL ESPAÑA	42.104.557	20.625.592	21.478.965	42.022.582	20.587.566	21.435.016	0,20
EXTREMADURA	1.045.952	519.534	526.418	1.051.403	522.357	529.046	-0,52
Badajoz	660.220	327.209	333.011	662.856	328.558	334.297	-0,40
Cáceres	385.732	192.324	193.408	388.547	193.799	194.748	-0,72
RESIDENTES EXTRANJEROS							
TOTAL ESPAÑA	4.424.409	2.210.082	2.214.327	4.417.517	2.219.898	2.197.619	0,16
EXTREMADURA	31.763	16.046	15.717	33.566	17.111	16.455	-5,37
Badajoz	18.341	9.040	9.301	19.716	9.898	9.818	-6,97
Cáceres	13.422	7.005	6.416	13.850	7.213	6.637	-3,09

Fuente: Elaboración propia a partir de datos del INE. Padrón municipal de habitantes 2016 y 2017

*Datos provisionales

Fecha de actualización: 29/06/2017

CES Extremadura INFORMA. PADRÓN DE HABITANTES

El total de personas inscritas en el Padrón Continuo en Extremadura a 1 de enero de 2017, con datos provisionales, es de 1.077.715 habitantes (46.528.966 habitantes en España), lo que supone una disminución interanual del 0,67% y del 0,19% en España. De este total, 31.763 personas son residentes extranjeros y 4.424.409 en el caso de España, representando el 2,95% y el 9,51% del total de inscritos respectivamente.

Movimiento Natural de población. Nacimientos. 2016 provisional

Tasa de variación anual del número de nacimientos 2015-2016 (%)

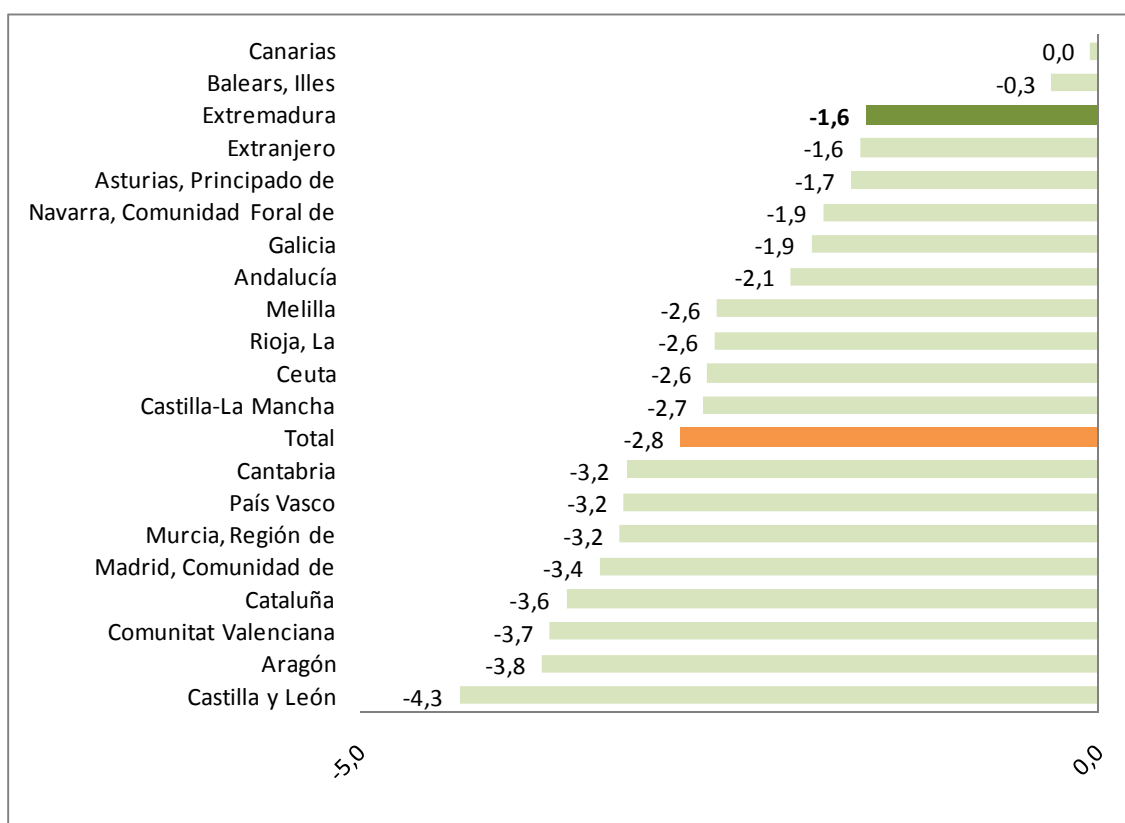

Fuente: Elaboración propia a partir de datos del INE. Movimientos Natural de Población. 2015 Datos definitivos

Fecha de actualización: 26/06/2016

CES Extremadura INFORMA. MOVIMIENTO NATURAL DE POBLACIÓN. NACIMIENTOS

Según datos provisionales, en 2016 nacieron en Extremadura, un total de 8.755 niños, es decir, 140 menos que en el mismo periodo del año anterior (un 1,6% menos). Los mayores descensos se dieron en las Comunidades autónomas de Valencia (-3,7%) Aragón (-3,8%) y Castilla y León (-4,3%).

Movimiento Natural de población. Defunciones.2016 provisional

Tasa de variación de defunciones 2015-2016 (%)

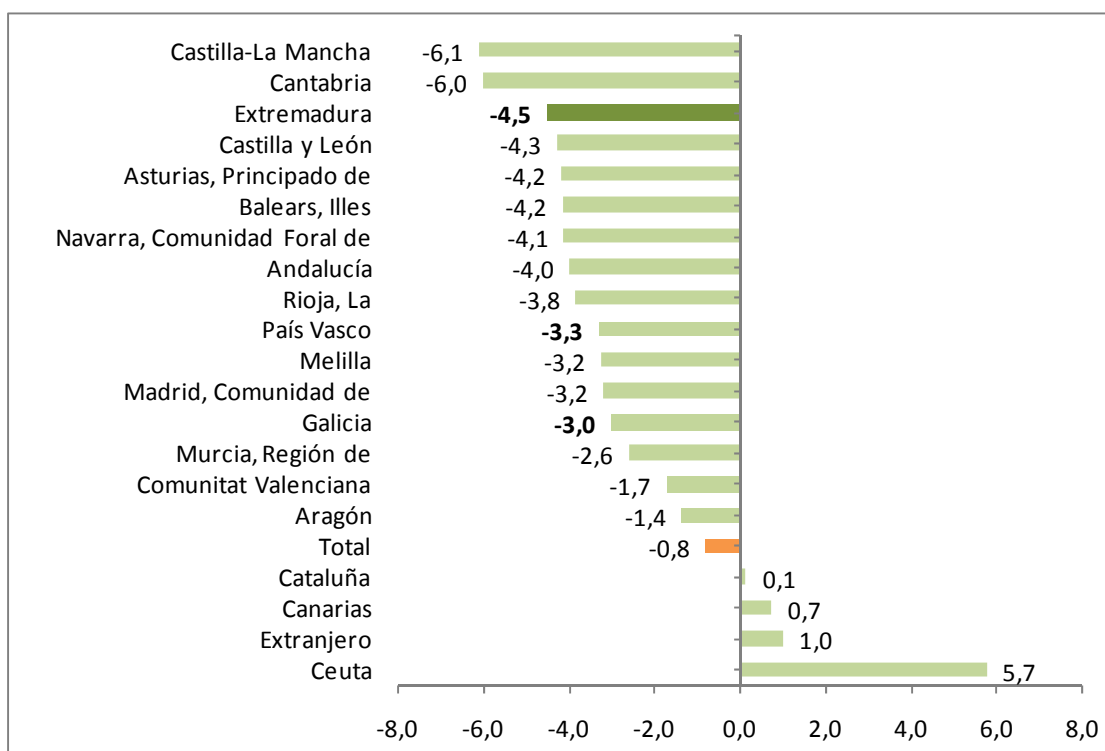

Fuente: Elaboración propia a partir de datos del INE. Movimientos Natural de Población

Fecha de actualización: 26/06/2017

CES Extremadura INFORMA. MOVIMIENTO NATURAL DE POBLACIÓN. DEFUNCIONES

En 2016, con datos provisionales, fallecieron en Extremadura 11.172 personas, lo que supuso un 4,5% menos que en el mismo periodo del año anterior. El número de defunciones disminuyó en todas las Comunidades, salvo en Cataluña, Canarias y las Ciudades Autónomas de Ceuta y Melilla.

Movimiento Natural de población. Saldo vegetativo. 2016 provisional

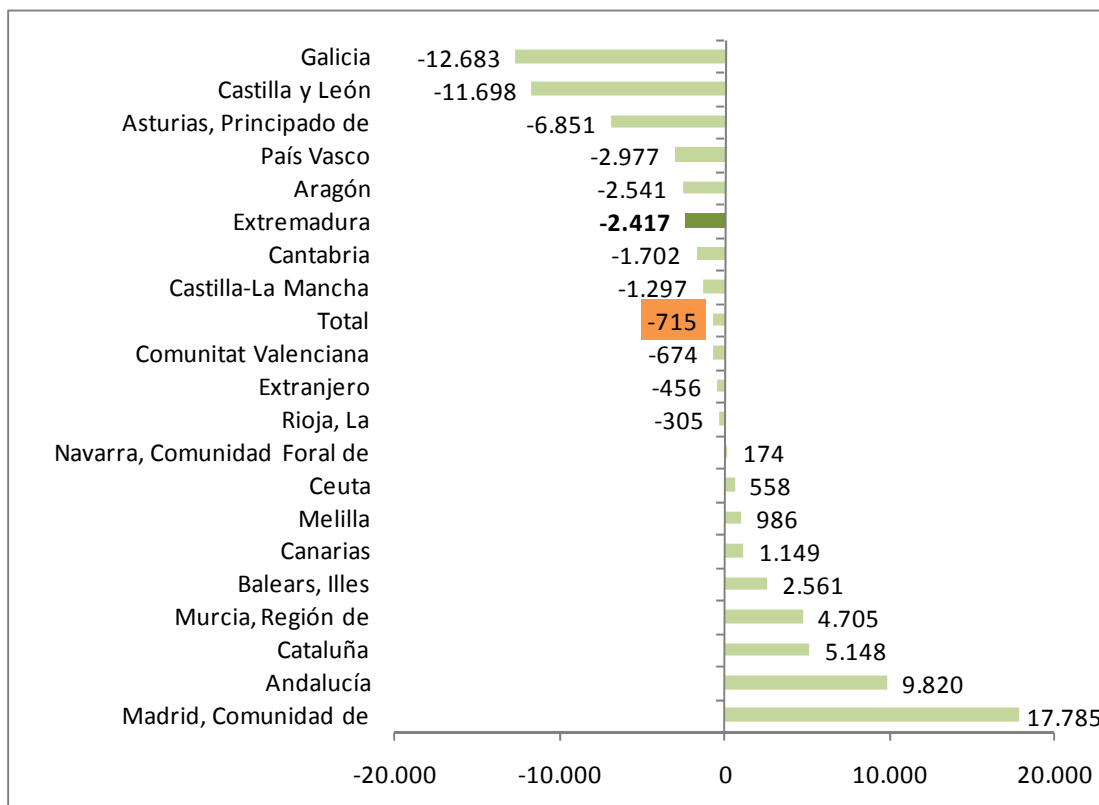

Fuente: INE. Movimientos Natural de Población. 2015 Datos definitivos

Fecha de actualización: 26/06/2017

CES Extremadura INFORMA. MOVIMIENTO NATURAL DE POBLACIÓN. SALDO VEGETATIVO

El saldo vegetativo (nacimientos menos defunciones) fue negativo en la mayor parte de las Comunidades Autónomas, entre ellas Extremadura. Todas ellas ya presentaban saldo negativo en el mismo periodo de 2015. Las tres comunidades con saldo vegetativo más acusado fueron Galicia (-12.683), Castilla y León (-11.698) y Principado de Asturias (-6.851) y las que registraron el saldo vegetativo positivo más alto fueron Comunidad de Madrid (17.785), Andalucía (9.820) y Cataluña (5.148)

***Movimiento Natural de población.
Saldo migratorio con las Comunidades.
Extremadura. 2016 provisional***

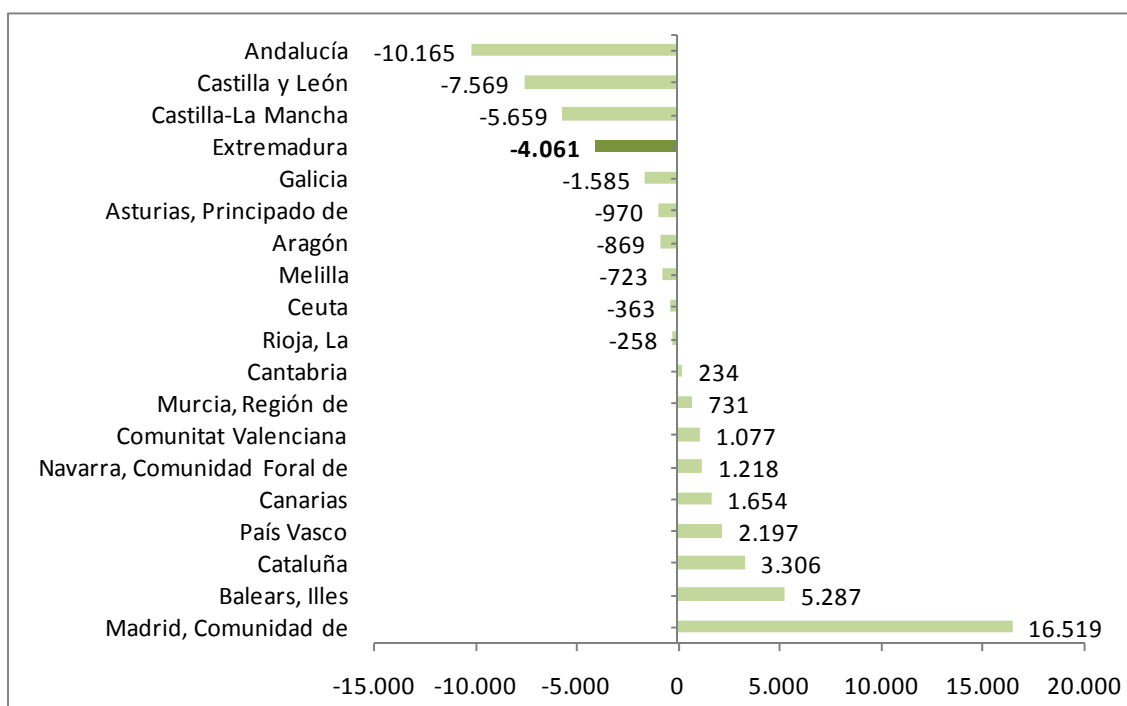

Fuente: Elaboración propia a partir de datos del INE. Movimientos Natural de Población. *Datos provisionales

Fecha de actualización: 29/06/2017

CES Extremadura INFORMA. ESTADÍSTICA DE MIGRACIONES. SALDO MIGRATORIO CON LAS COMUNIDADES AUTÓNOMAS

En 2016, con datos provisionales, las Comunidades Autónomas de Madrid, Islas Baleares y Cataluña, presentaron los saldos migratorios positivos más elevados entre Comunidades Autónomas. En el extremo opuesto, Andalucía, Castilla y León, Castilla-La Mancha, y Extremadura presentaron los saldos migratorios negativos más importantes.

**Estadística de Migraciones.
Saldo migratorio con el extranjero.
Extremadura. 2016 provisional**

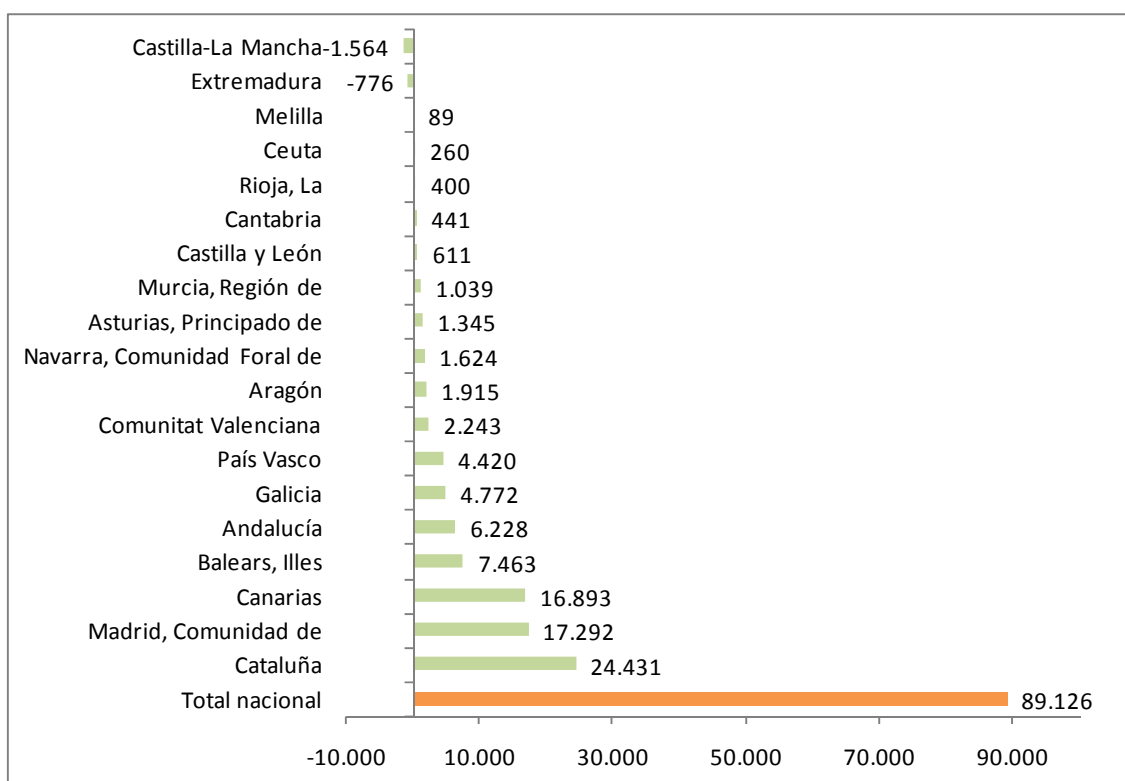

Fuente: Elaboración propia a partir de datos del INE. Estadística de Migraciones

Fecha de actualización: 29/06/2017

CES Extremadura INFORMA. MOVIMIENTO NATURAL DE POBLACIÓN. SALDO MIGRATORIO CON EL EXTRANJERO

Todas las comunidades y ciudades autónomas presentaron saldo migratorio positivo en valores absolutos durante 2016, excepto Castilla-La Mancha y Extremadura. Nuestra comunidad tuvo un saldo negativo por valor de 776 personas.

**Precio medio por m² de vivienda libre.
Extremadura. II trimestre 2017**

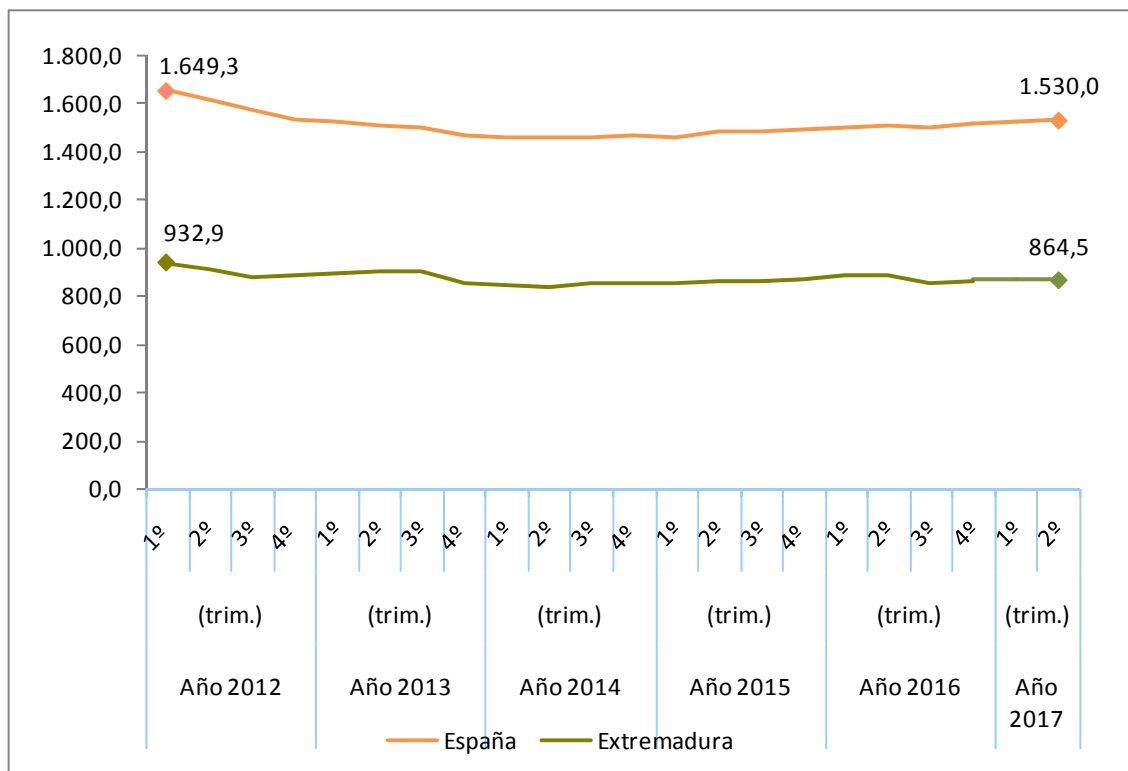

Fuente: Elaboración propia a partir de datos del Ministerio de Fomento

Fecha actualización: 19/08/2017

CES Extremadura Informa. PRECIO MEDIO POR METROS CUADRADO DE VIVIENDA LIBRE.

- El precio medio del metro cuadrado de la vivienda libre se situó en 864,5 euros en Extremadura en el segundo trimestre de 2017.
- En España fueron 1.530,0 euros por metro cuadrado.

**Transmisión de Derechos de la
Propiedad. Venta vivienda libre y
protegida. Extremadura.
Agosto 2017**

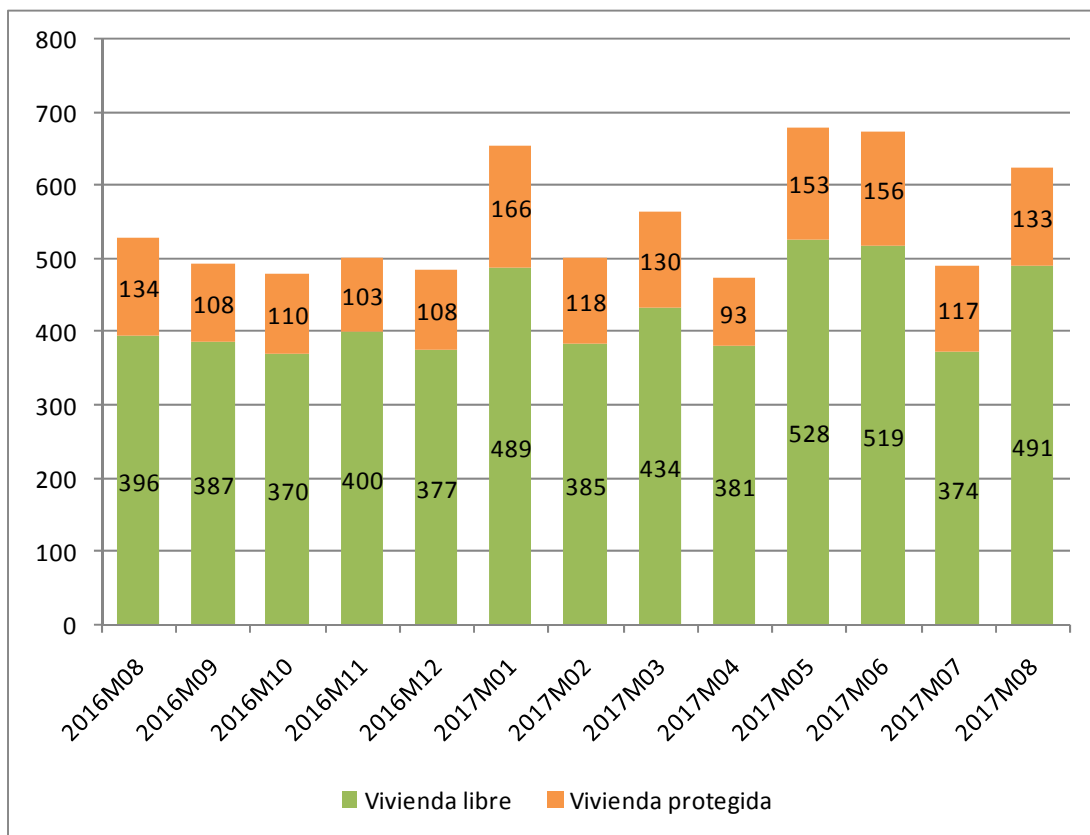

Fuente: Elaboración propia a partir de datos del INE

Fecha de actualización: 10/10/2017

CES Extremadura Informa. TRANSMISIÓN DE DERECHOS DE LA PROPIEDAD.

En el mes de agosto de 2017 se produjeron en Extremadura 624 compraventas de viviendas, de las que 133 eran viviendas protegidas y 491 viviendas libres.

Transmisión de Derechos de la Propiedad. Venta de vivienda nueva y usada. Extremadura. Agosto 2017

Número de compraventa de viviendas nuevas y usadas registradas en Extremadura

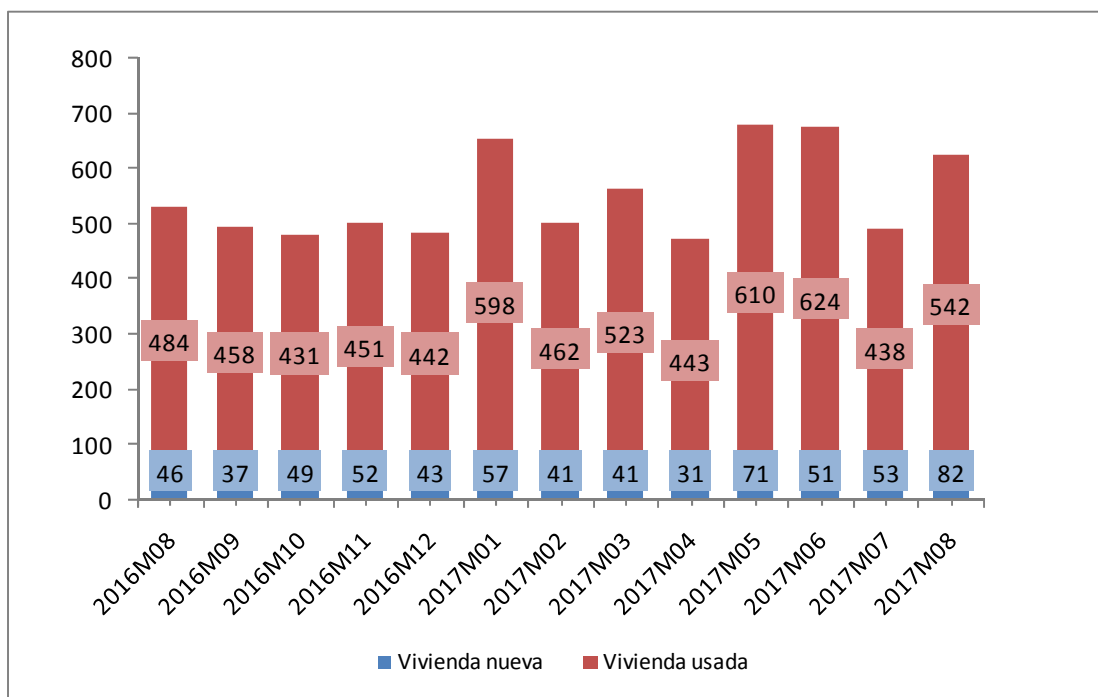

Fuente: Elaboración propia a partir de datos del INE

Fecha de actualización: 10/10/2017

CES Extremadura INFORMA. TRANSMISIÓN DE DERECHOS DE LA PROPIEDAD

En Extremadura, en el mes de agosto de 2017 se produjeron 624 compraventas de viviendas, de las que 82 eran viviendas nuevas y 542 eran viviendas usadas.

Hipotecas sobre viviendas. Agosto 2017

Variación interanual (%) Número de hipotecas sobre viviendas Extremadura-España

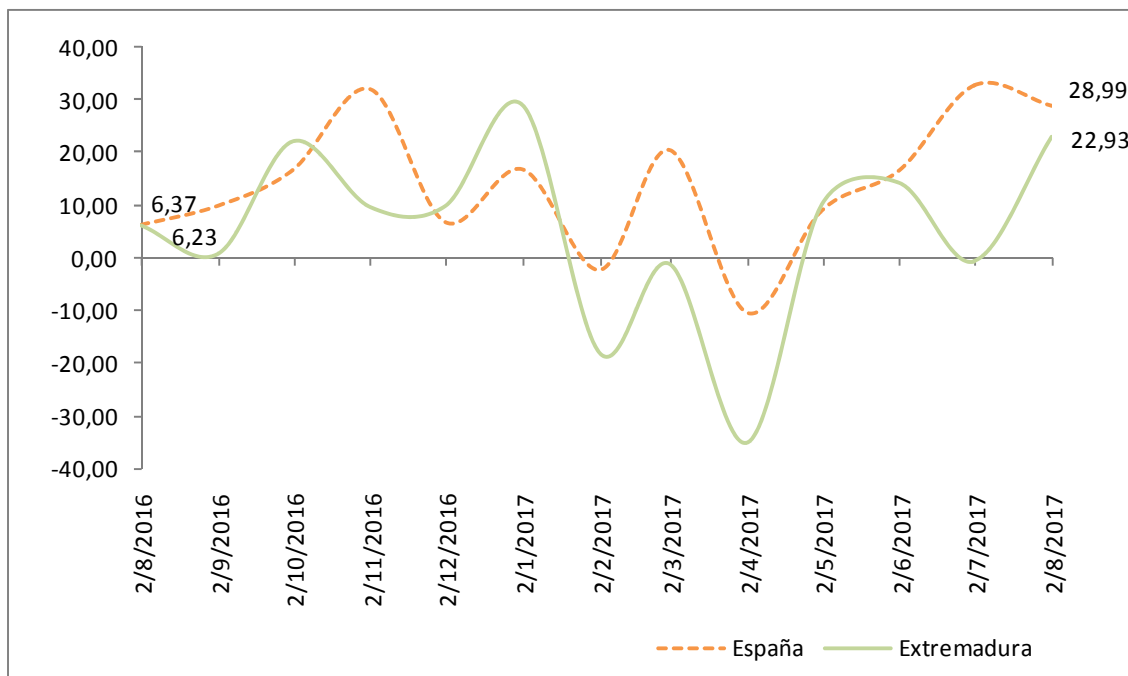

Fuente: Elaboración propia a partir de los datos del INE. Los datos son provisionales desde enero de 2016

Fecha de actualización: 27/10/2017

CES Extremadura INFORMA. ESTADÍSTICA DE HIPOTECAS.

- La variación interanual en el número de hipotecas sobre viviendas en Extremadura en el mes de agosto fue de un 22,93%.
- En España esta variación fue de 28,99%.

Estadísticas sobre ejecuciones hipotecarias (II trimestre 2017)

Tasa de ejecución hipotecaria de viviendas en el primer trimestre de 2017 sobre el total de hipotecas constituidas de 2003 a 2016 (%)

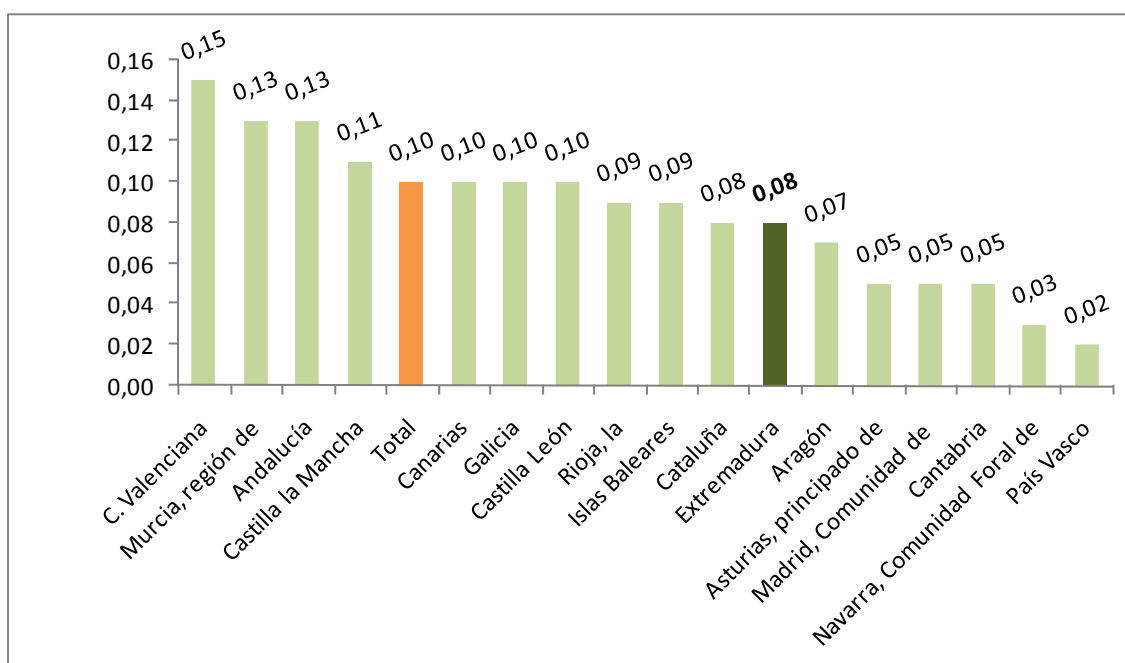

Fuente: Elaboración propia a partir de datos del INE

Fecha de actualización: 05/09/2017

CES Extremadura INFORMA. ESTADÍSTICA SOBRE EJECUCIONES HIPOTECARIAS.

- El 0,08% de las hipotecas constituidas sobre viviendas en Extremadura en el periodo 2003-2016 han iniciado una ejecución hipotecaria en el primer trimestre de 2017. En España fue de 0,10%.
- La Comunidad Valenciana (0,15%), la región de Murcia (0,13%), y Andalucía (0,13%) registran los valores más altos.
- Por otro lado, Cantabria (0,05%), Navarra (0,03%), y País Vasco (0,02%) presentan los valores más bajos.

Pensiones contributivas Octubre 2017

Importe medio pensiones contributivas de jubilación (Extremadura y España)

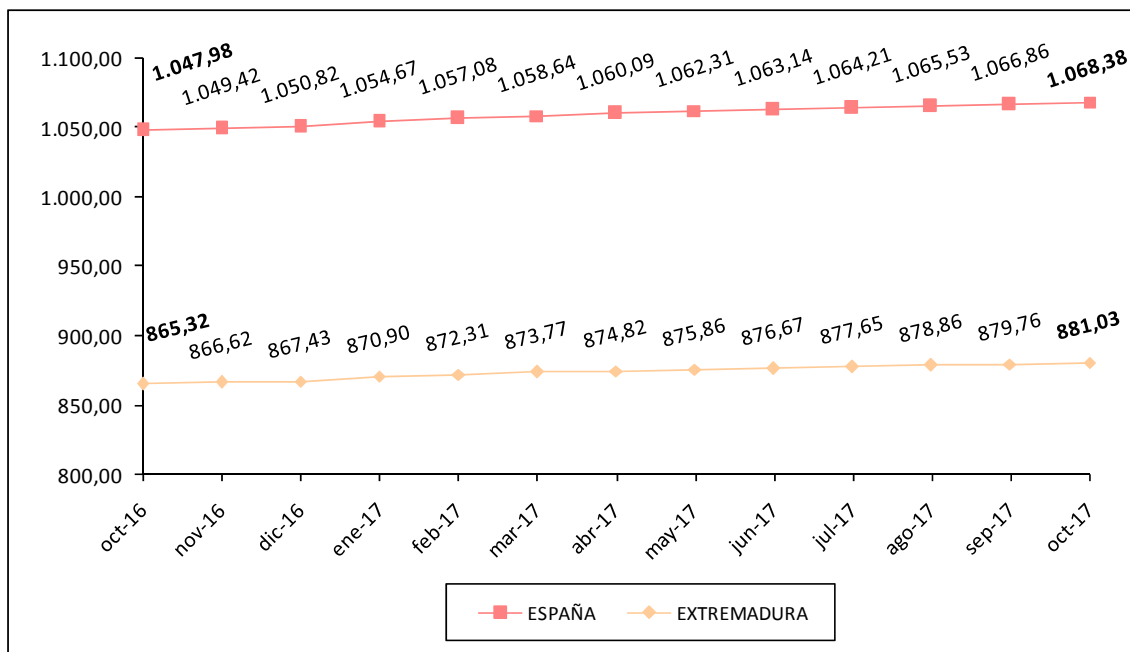

Fuente: Elaboración propia a partir de datos del Ministerio de Empleo y Seguridad Social.

Fecha de actualización: 24/10/2017

CES Extremadura Informa. PENSIONES CONTRIBUTIVAS.

- La *cuantía media de la pensión de jubilación* alcanzó en Extremadura los 881,03 euros.
- En España, esta pensión llegó a los 1.068,38 euros.

Pensiones no contributivas de jubilación Septiembre 2017

Importe medio pensiones no contributivas de jubilación (Extremadura y España)

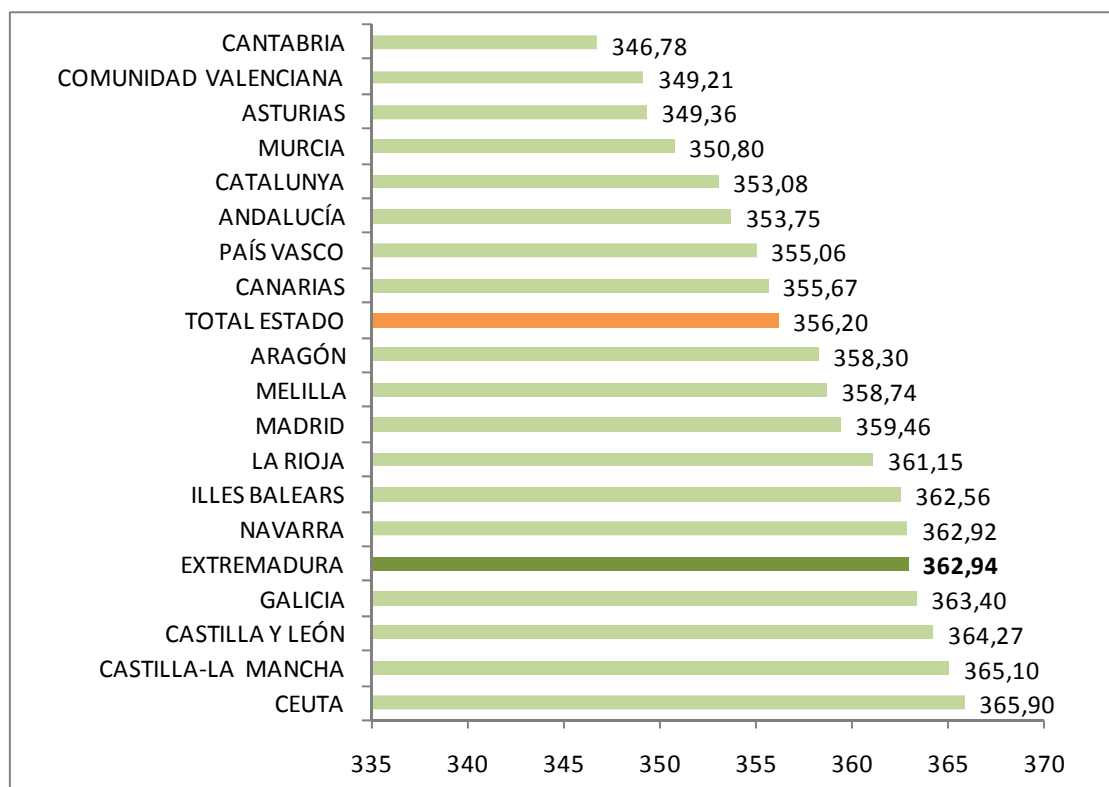

Fuente: Elaboración propia a partir de datos del Ministerio de Sanidad, Servicios Sociales e Igualdad. Instituto de Mayores y Servicios Sociales (IMSERSO)

Fecha de actualización: 11/10/2017

CES de Extremadura INFORMA. PENSIONES NO CONTRIBUTIVAS DE JUBILACIÓN

- En el mes de septiembre había en Extremadura 7.847 PNC's de jubilación, lo que supuso el 3,06% del total de España.
- El importe medio de las PNC's de jubilación fue de 362,94 euros en Extremadura y de 356,20 euros en España.

Sistema para la Autonomía y Atención a la Dependencia. 30 de Septiembre 2017

Porcentaje de personas beneficiarias con prestación en relación a la población de las Comunidades Autónoma

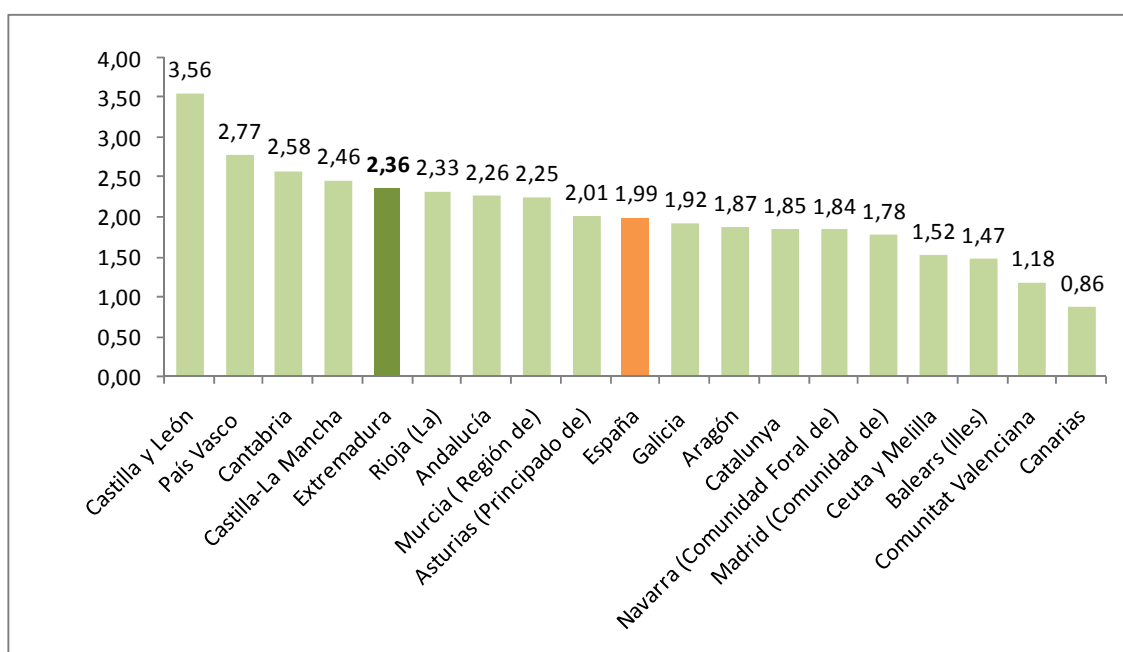

Fuente: Elaboración propia a partir de datos del Ministerio de Sanidad, Servicios Sociales e Igualdad. SAAD

Fecha actualización: 24/10/2017

CES Extremadura INFORMA. DEPENDENCIA. PERSONAS BENEFICIARIAS

A 30 de septiembre de 2017, hay en Extremadura un total de 25.718 personas beneficiarias con prestación (un 2,36% de la población). En la media española suman un total de 927.521 personas (un 1,99% de la población).

***Sistema para la Autonomía y Atención
a la Dependencia. Solicitudes.
30 de Septiembre de 2017***

Porcentaje de solicitudes registradas en relación a la población
de las Comunidades Autónomas

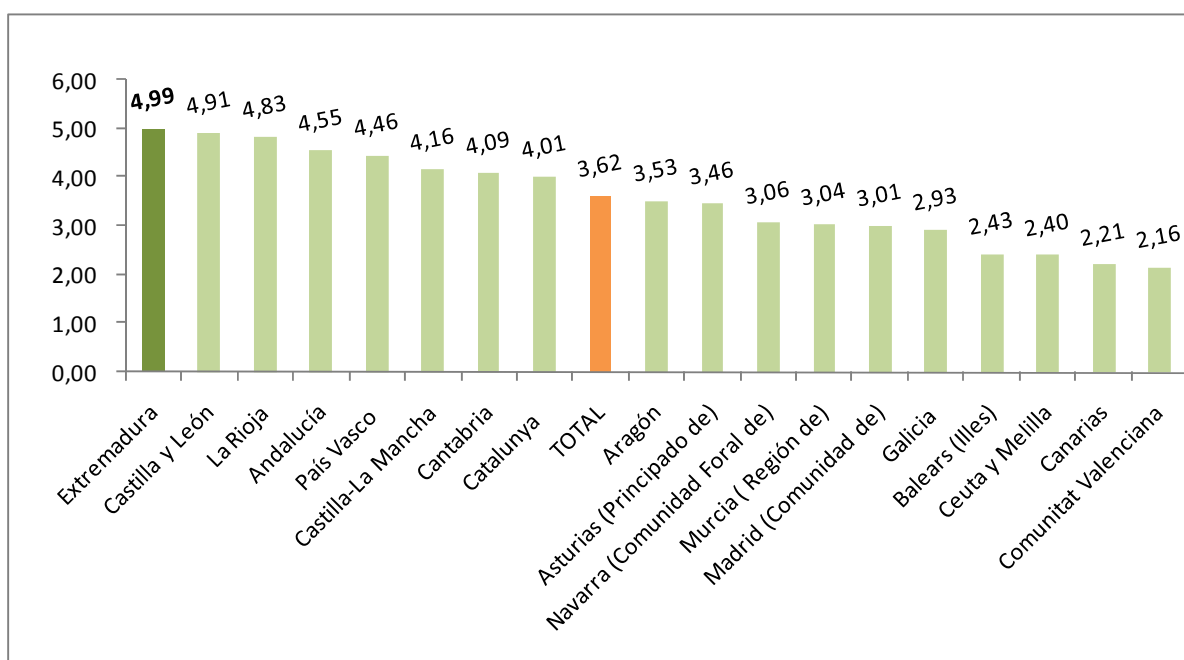

Fuente: Elaboración propia a partir de datos del Ministerio de Sanidad, Servicios Sociales e Igualdad. SAAD

Fecha actualización: 24/10/2017

CES Extremadura INFORMA. DEPENDENCIA. SOLICITUDES REGISTRADAS

A 30 de septiembre de 2017, hay en Extremadura un total de 54.248 solicitudes registradas encontrándose por encima de la media española en cuanto a solicitudes en relación a la población (un 4,99% de la población en Extremadura y un 3,62% en la media española).

Encuesta de Presupuestos Familiares. Gasto medio por hogar. Extremadura 2015-2016

Distribución porcentual por grupos de gasto del gasto medio del hogar 2015-2016

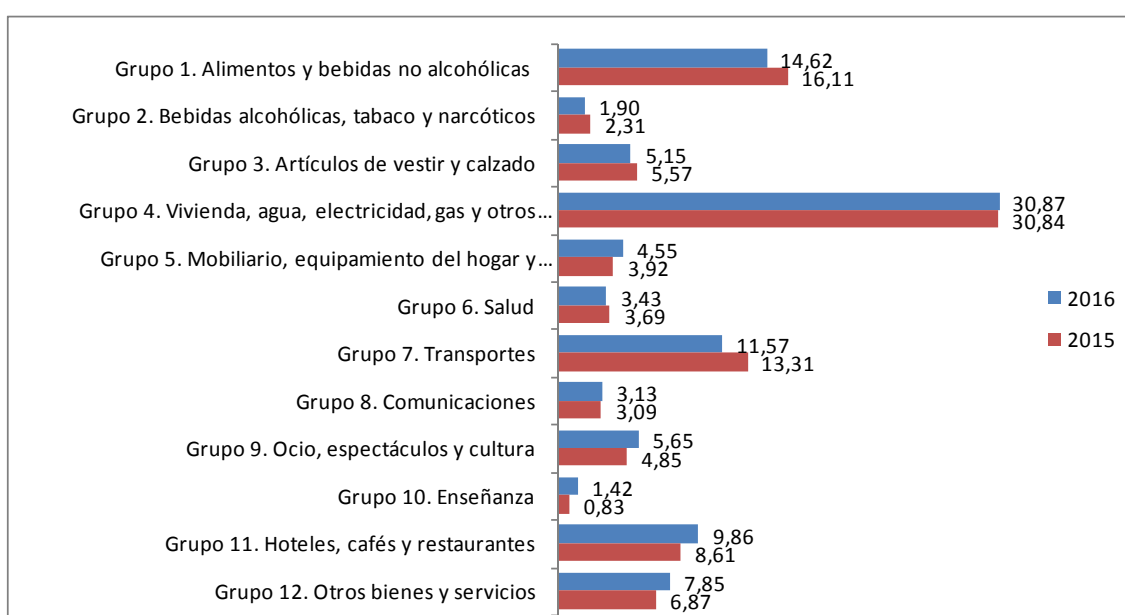

Fuente: Elaboración propia a partir de datos del INE. Encuesta de Presupuestos Familiares (EPH)

Fecha de actualización: 27/06/2017

CES Extremadura INFORMA. ENCUESTA DE PRESUPUESTOS FAMILIARES. GASTO MEDIO POR HOGAR

En el análisis por grupos de gasto, los hogares de Extremadura destinan el 30,87% de su presupuesto a gastos relacionados con la vivienda (este grupo incluye alquileres reales, gastos corrientes de agua, electricidad, gas, comunidad, reparaciones, calefacción, así como un alquiler estimado en aquellos casos en los que el hogar es propietario de la vivienda o disfruta en régimen de cesión), y el 14,62% a alimentos. En el último año la reducción más importante fue en transportes y el aumento más significativo en hoteles, cafés y restaurantes.

Encuesta de Condiciones de Vida. Ingresos medios. Extremadura 2016

Ingresos por personas en Extremadura y España,
2000-2016 (años de realización de la encuesta)

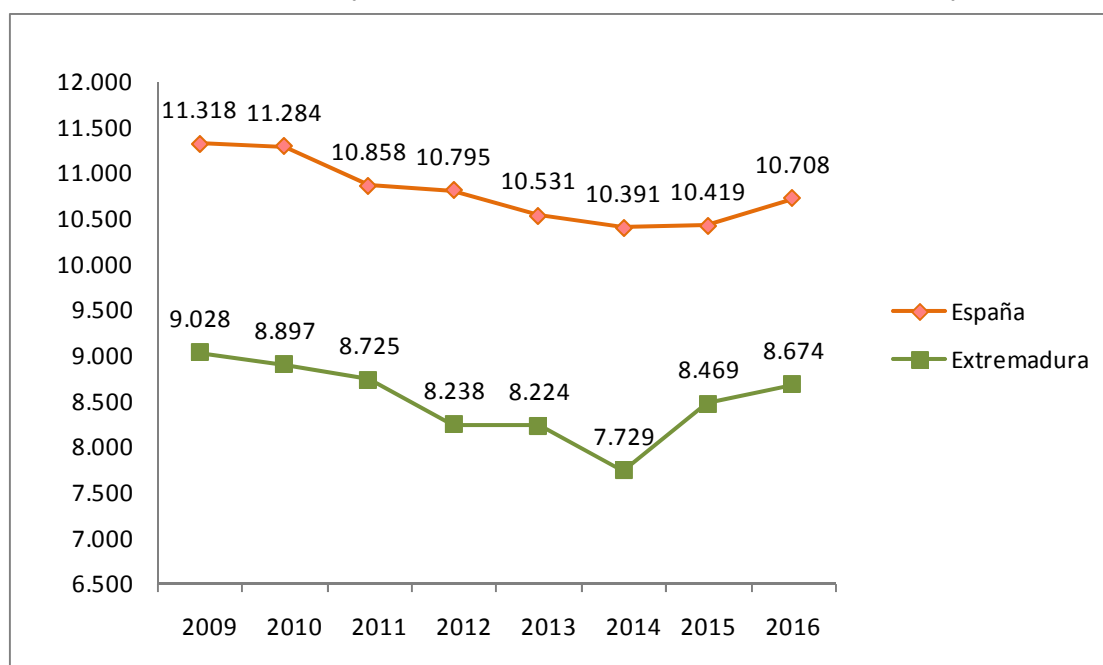

Fuente: Elaboración propia a partir de datos del INE. Encuesta de Condiciones de Vida

Fecha de actualización: 27/04/2017

CES Extremadura INFORMA. ENCUESTA DE CONDICIONES DE VIDA. INGRESOS POR PERSONA

En Extremadura, los **ingresos medios por persona**, muestran una evolución negativa desde el año 2009 aunque se puede observar una recuperación de los mismos en los dos últimos años. En 2016, pasan de los 8.469 euros del año anterior hasta los 8.674 euros de ingresos medios (correspondientes a 2015).

Encuesta de Condiciones de Vida. Riesgo de pobreza. Extremadura 2016

Porcentaje de población en riesgo de pobreza en Extremadura y España, 2009-2016 (años de realización de la encuesta)

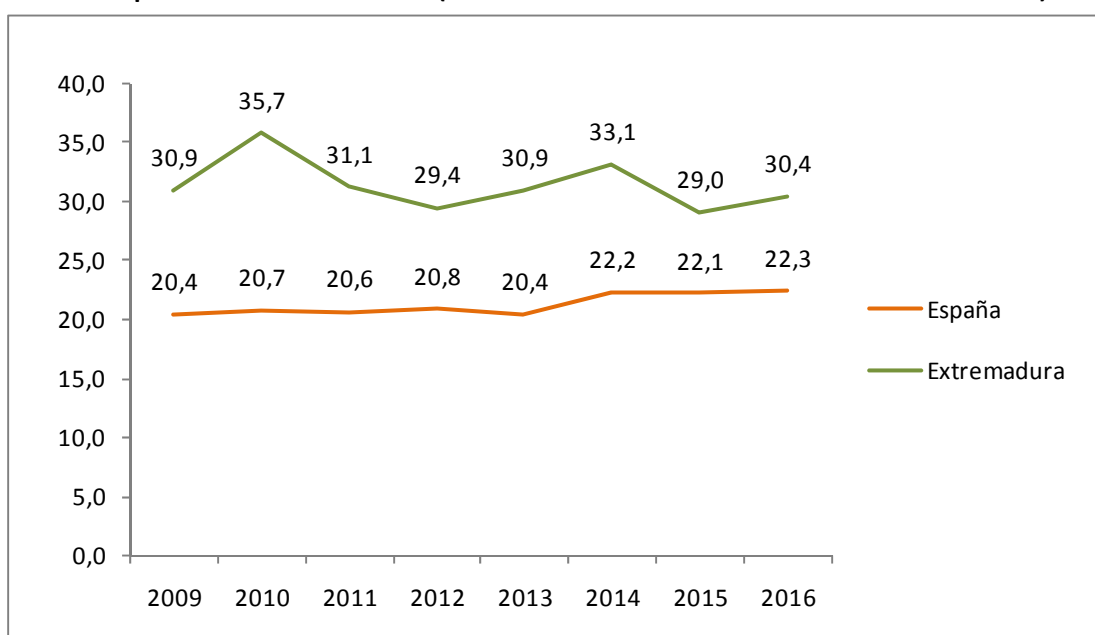

Fuente: Elaboración propia a partir de datos del INE. Encuesta de Condiciones de Vida

Fecha de actualización: 27/04/2017

CES Extremadura INFORMA. ENCUESTA DE CONDICIONES DE VIDA. RIESGO DE POBREZA

El porcentaje de población por debajo del umbral de riesgo de pobreza aumentó respecto al año anterior, tanto en España como en Extremadura. La población en riesgo de pobreza es un indicador relativo que mide la desigualdad. No mide pobreza absoluta, sino cuántas personas tienen ingresos bajos en relación al conjunto de la población. Así, el 22,3% de la población residente en España estaba por debajo del umbral de la pobreza, frente al 22,1% registrado el año anterior. En Extremadura este porcentaje fue de 30,4% frente al 29% del año anterior.



Consejo
Económico y
Social de
Extremadura

NORMAS DE INTERÉS PUBLICADAS



BOLETÍN OFICIAL DEL ESTADO

NORMAS DE INTERÉS PUBLICADAS. OCTUBRE 2017

Jefatura del Estado. Protección por desempleo.- Real Decreto-ley 14/2017, de 6 de octubre, por el que se aprueba la reactivación extraordinaria y por tiempo limitado del programa de recualificación profesional de las personas que agoten su protección por desempleo.

B.O.E. nº 242. 7 de octubre de 2017

<https://www.boe.es/boe/dias/2017/10/07/pdfs/BOE-A-2017-11500.pdf>

Jefatura del Estado. Medidas urgentes.- Real Decreto-ley 15/2017, de 6 de octubre, de medidas urgentes en materia de movilidad de operadores económicos dentro del territorio nacional.

B.O.E. nº 242. 7 de octubre de 2017

<https://www.boe.es/boe/dias/2017/10/07/pdfs/BOE-A-2017-11501.pdf>

Ministerio de Energía, Turismo y Agenda Digital. Energía eléctrica.- Real Decreto 897/2017, de 6 de octubre, por el que se regula la figura del consumidor vulnerable, el bono social y otras medidas de protección para los consumidores domésticos de energía eléctrica.

B.O.E. nº 242. 7 de octubre de 2017

<https://www.boe.es/boe/dias/2017/10/07/pdfs/BOE-A-2017-11505.pdf>

Ministerio de Energía, Turismo y Agenda Digital. Subvenciones.- Real Decreto 898/2017, de 6 de octubre, por el que se regula la concesión directa de subvenciones para la contratación de servicios de acceso de banda ancha fija de alta velocidad a 30 megabits por segundo.

B.O.E. nº 253. 20 de octubre de 2017

<https://www.boe.es/boe/dias/2017/10/20/pdfs/BOE-A-2017-11985.pdf>

Jefatura del Estado. Trabajadores autónomos. Estatuto.- Ley 6/2017, de 24 de octubre, de Reformas Urgentes del Trabajo Autónomo.

B.O.E. nº 257. 25 de octubre de 2017

<https://www.boe.es/boe/dias/2017/10/25/pdfs/BOE-A-2017-12207.pdf>

DIARIO OFICIAL DE EXTREMADURA

NORMAS DE INTERÉS PUBLICADAS. OCTUBRE 2017

Junta de Extremadura. Reestructuración.- Decreto del Presidente 21/2017, de 30 de octubre, por el que se modifican la denominación, el número y las competencias de las Consejerías que conforman la Administración de la Comunidad Autónoma de Extremadura.

D.O.E. nº 209. 31 de octubre de 2017.

<http://doe.gobex.es/pdfs/doe/2017/2090o/17030051.pdf>



Junta de Extremadura