



Consejo
Económico y
Social de
Extremadura

RAES

Revista de Actualidad Económica y Social

Diciembre 2017. Número 25

**DATOS DE LA
ACTUALIDAD ECONÓMICA,
LABORAL Y SOCIAL DE
EXTREMADURA**

**NOTICIAS Y NORMAS DE
INTERÉS PUBLICADAS**

REVISTA DE ACTUALIDAD ECONÓMICA Y SOCIAL

Publicación Electrónica

EDITA: CES DE EXTREMADURA

Paseo de Roma s/n. Edificio Morerías. Módulo A

cesextremadura@juntaex.es

Tel. 924009222

La reproducción de esta publicación está permitida

Citando su procedencia

Índice

Actualidad

Noticias	7
Actualidad Económica	19
• PIB Extremadura	20
• Deuda Pública	21
• Recaudación tributaria	22
• Licitación Pública	24
• Sociedades mercantiles	26
• Coste laboral total	28
• Índice de precios de consumo	29
• Índice de precios industriales	31
• Índice de producción industrial	32
• Índice de comercio al por menor	33
• Comercio exterior	34
• Ocupación hotelera	35
Actualidad Laboral	37
• Encuesta de población activa	38
• Paro registrado	42
• Afiliación a la Seguridad Social	44
• Contratos registrados	45
• Prestaciones por desempleo	46
• Huelgas y cierres patronales	47
• Mediación, arbitraje y conciliación	48
• Cooperativas y Sociedades Laborales	49
• Accidentes de trabajo	50
Actualidad Social	51
• Padrón municipal	52
• Movimiento natural de población	53
• Migraciones	57
• Compraventa de viviendas	58
• Hipotecas	61
• Prestaciones sociales	63
• Dependencia	65
• Presupuestos familiares	67
• Condiciones de vida	68
Normas de interés publicadas	71

ACTUALIDAD



*Mª Mercedes Vaquera Mosquero
Presidenta del CES de Extremadura*

Participación del Consejo Económico y Social de Extremadura en la manifestación del 18 de noviembre en Madrid.

El Consejo Económico y Social de Extremadura estuvo representado en la manifestación del pasado 18 de noviembre en Madrid para reivindicar un tren digno para Extremadura, la única región española que aún no cuenta con vía férrea electrificada.

Son tres las medidas principales reclamadas por la ciudadanía extremeña a través de un escrito consensuado por los partidos políticos, administraciones públicas y organizaciones sociales en el que se advierte que continuarán reclamando hasta que sean una realidad "porque el tiempo de espera ha terminado". Se trata de la urgente puesta en marcha de la Línea de Alta Velocidad Madrid-Badajoz-Frontera, la modernización de la red convencional y la puesta a disposición de los extremeños de una red moderna de comunicaciones en el interior de la región.

El CES de Extremadura siendo consciente de la importancia que tiene para el desarrollo económico y social de nuestra región de contar con unas infraestructuras adecuadas se adhirió el 14 de diciembre de 2016 al Pacto Social y Político por el Ferrocarril en Extremadura

Dictamen sobre el “Anteproyecto de Ley de Memoria Histórica y Democrática de Extremadura” y sobre el “Anteproyecto de Ley de Reconocimiento de la Universidad Internacional Augusta Emérita” y “Anteproyecto de Ley de Reconocimiento de la Universidad abierta de Europa Extremadura”.

Durante el mes de octubre y parte del mes de noviembre, el CES de Extremadura ha llevado a cabo el Dictamen que solicitó el Gobierno sobre Anteproyecto de Ley de Memoria Histórica y Democrática de Extremadura, siendo aprobado por unanimidad en el Pleno celebrado el pasado 20 de noviembre.

Asimismo, y durante este mes de noviembre, ha tenido entrada el Anteproyecto del Ley de Reconocimiento de la Universidad Internacional Emérita Augusta y el Anteproyecto de Ley de Reconocimiento de la Universidad abierta de Europa Extremadura para la emisión del preceptivo Dictamen, trabajo sobre el que la comisión permanente de este CES se centrará durante el próximo mes de diciembre.

Encuentro Anual de los Consejos Económicos y Sociales Autonómicos y Nacional en Murcia.

El objetivo de estos Encuentros es el intercambio de experiencia y reflexión acerca de fórmulas para impulsar la participación y el diálogo social así como el análisis de temas de actualidad que son competencia de los Consejos Económicos y Sociales.

En esta ocasión, el Consejo Económico y Social de la Región de Murcia fue el anfitrión y en el que el Consejo Económico y Social de Extremadura estuvo presente.



El acto fue inaugurado por el Presidente de la Comunidad Autónoma de la Región de Murcia, D. Fernando López Miras, el Consejero de Hacienda y Administración Pública, D. Andrés Carrillo González, junto con el Presidente del CES de España, Marcos Peña Pinto, y el Presidente del CES de esa Comunidad, D. José Luján Alcaraz

El primer día y tras la apertura de este Encuentro Anual se presentó el Indicador Sintético de Competitividad Global Regional, a cargo de los ponentes del Servicio de Estudios Económicos del Colegio Oficial de Economistas de la Región de Murcia. Además, el Coordinador del Observatorio Regional del Cambio Climático de la Comunidad Autónoma de la Región de Murcia, D. Francisco Victoria Jumilla, autor del cuaderno del CESRM sobre *Competitividad y Cambio Climático*, desarrolló una exposición sobre este tema. Tras estas intervenciones se abrió un coloquio con los asistentes a la reunión.

Por su parte, el segundo día se celebró la habitual reunión de trabajo de las personas que ocupan las Presidencias y Secretarías Generales de los CES, realizándose una puesta en común de los trabajos y proyectos llevados a cabo en el ejercicio anterior, y un intercambio de información, todo ello con el objetivo de avanzar y conseguir mejores resultados en sus tareas.

Por último, decir que al margen de estas actividades que hemos llevado a cabo, el CES de Extremadura abordará un nuevo Informe a iniciativa propia referido a las Infraestructuras en Extremadura.

*M^a Mercedes Vaquera Mosquero
Presidenta del CES de Extremadura*



Consejo
Económico y
Social de
Extremadura

NOTICIAS



El mayor túnel del AVE estará listo en un mes tras 7 años de obras y retrasos

1 de noviembre de 2017

Un pasito más para que el tren rápido arribe a la región. Aunque, como siempre, llega tarde. Los técnicos de Adif aseguraron ayer que el túnel de mayor longitud (3,5 kilómetros) de la línea del AVE extremeño -y una de las obras más complejas del trazado- estará listo en algo más de un mes, concretamente tras el puente de la Inmaculada. Este corredor, llamado de Santa Marina y que se ha construido para salvar el puerto de Los Castaños, pertenece al trecho Grimaldo-Casas de Millán (6,6 kilómetros). Se prevé que toda la obra de este subtramo, al igual que el que discurre entre Arroyo de la Charca y Grimaldo (de 6,4 kilómetros y con cuatro viaductos), acabe al inicio del próximo verano.

http://www.elperiodicoextremadura.com/noticias/extremadura/mayor-tunel-ave-estara-listo-mes-7-anos-obras-retrasos_1049844.html

La divergencia poblacional entre comarcas extremeñas se acentúa

1 de noviembre de 2017

La pérdida incesante de habitantes, unida al envejecimiento y al proceso de masculinización son los obstáculos más serios para el desarrollo rural.

http://www.elperiodicoextremadura.com/noticias/extremadura/divergencia-poblacional-comarcas-extremenias-acentua_1049833.html

El PIB extremeño es el que menos creció en el tercer trimestre respecto a 2016

2 de noviembre de 2017

Extremadura fue la comunidad autónoma que experimentó un menor crecimiento en su Producto Interior Bruto (PIB) en el tercer trimestre de este año respecto al mismo período de 2016, un 2 por ciento frente al 3,1 de la media nacional, según la estimación de la Autoridad Independiente de Responsabilidad Fiscal (AIReF).

http://www.elperiodicoextremadura.com/noticias/extremadura/pib-extremeno-es-menos-crecio-tercer-trimestre-respecto-2016_1050114.html

Cinco tramos de vías extremeñas multiplican por más de diez el índice de peligrosidad medio

2 de noviembre de 2017

Entre el 2011 y el 2015 estas vías contabilizaron 17 accidentes con un total de 26 víctimas. Todos están en la provincia de Cáceres, tres de ellos en la N-630 y los dos restantes en la N-110.

http://www.elperiodicoextremadura.com/noticias/extremadura/cinco-tramos-vias-extremenas-multiplican-mas-diez-indice-peligrosidad-medio_1050026.html

Las exportaciones crecen en Extremadura un 12,9% en los primeros ocho meses 2017

3 de noviembre de 2017

Estos datos han sido facilitados hoy por el consejero de Economía e Infraestructura, José Luis Navarro, durante la presentación, junto a los agentes económicos y sociales de la región, del Plan de Internacionalización de la Economía Extremeña (Xporta) 2017-2020, dotado con casi 35 millones de euros.

http://www.elperiodicoextremadura.com/noticias/extremadura/exportaciones-crecen-extremadura-12-9-primeros-ocho-meses-2017_1050373.html

CCOO Extremadura pide "inversiones significativas" para impulsar el crecimiento

3 de noviembre de 2017

"Sin un trato preferencial y solidario por parte del resto del Estado, la región extremeña no podrá acercarse a las medias nacionales en cuanto a empleo y crecimiento económico", señala CCOO en una nota de prensa en la que valora los datos del paro conocidos este viernes, que señalan que el número de parados ha subido en 3.263 personas en octubre en Extremadura con respecto a septiembre, y sitúa el total de desempleados en la región en 114.970 personas.

http://www.elperiodicoextremadura.com/noticias/extremadura/ccoo-extremadura-pide-inversiones-significativas-impulsar-crecimiento_1050330.html

El plan de internacionalización de la economía dispone de 35 millones

4 de noviembre de 2017

El Plan de Internacionalización de la Economía Extremeña (Xporta) 2017-2020, acordado por la Junta y los agentes económicos y sociales de la región, contempla 36 medidas concretas para incrementar y diversificar la actividad exportadora de Extremadura y está dotado con un presupuesto de casi 35 millones de euros. El consejero de Economía e Infraestructura, José Luis Navarro, presentó ayer este plan, que forma parte del acuerdo de Concertación Social suscrito al inicio de la legislatura, en un acto en el que también estuvieron las secretarías generales de CCOO y UGT en Extremadura, Encarna Chacón y Patro Sánchez, y el secretario general de la CREEX, Javier Peinado.

http://www.elperiodicoextremadura.com/noticias/extremadura/plan-internacionalizacion-economia-dispone-35-millones_1050479.html

El presupuesto extremeño se eleva a 5.408 millones, un 65% para asuntos sociales

7 de noviembre de 2017

El borrador del proyecto de presupuestos de Extremadura para el próximo año, aún en fase de negociación, recoge una cuantía global de 5.408 millones de euros, de los que un 65 por ciento se destinan a actuaciones de carácter social y un 25 por ciento a políticas de carácter económico.

http://www.elperiodicoextremadura.com/noticias/extremadura/presupuesto-extremeno-eleva-5-408-millones-65-asuntos-sociales_1051203.html

Adif insiste que se cumplen los plazos para que las obras de la alta velocidad extremeña finalicen en verano de 2019

7 de noviembre de 2017

El presidente de Adif, Juan Bravo, ha destacado hoy que se ejecutan los plazos para que se pueda cumplir el compromiso, adoptado por el Ministerio de Fomento, de que en verano de 2019 terminen todas las obras de la plataforma Plasencia-Badajoz de alta velocidad y de que en 2020 se concluya su electrificación.

http://www.elperiodicoextremadura.com/noticias/extremadura/adif-insiste-cumplen-plazos-obras-alta-velocidad-extremena-finalicen-verano-2019_1051189.html

Una extremeña trabaja 75 días más que un hombre para equiparar su retribución salarial

8 de noviembre de 2017

Las mujeres extremeñas necesitarían trabajar 75 días más que los hombres para equiparar su retribución salarial anual, pues mientras ellas reciben 17.304 euros, ellos se aproximan a los 21.815 euros, según ha denunciado UGT, que ha iniciado una campaña informativa dirigida a denunciar a esta brecha salarial.

http://www.elperiodicoextremadura.com/noticias/extremadura/extremeña-trabaja-75-dias-mas-hombre-equiparar-retribucion-salarial_1051459.html

Extremadura perdió 5.467 residentes en 2016

9 de noviembre de 2017

Extremadura perdió el año pasado 5.467 habitantes fruto de las variaciones residenciales con otras regiones y con el exterior, según el Instituto de Estadística de Extremadura (IEEx). Un total de 12.890 variaciones residenciales se produjeron en 2016 dentro de la comunidad autónoma, el 21,6 % de ellas con destino a las capitales provinciales, ha informado el IEEx en un comunicado.

http://www.elperiodicoextremadura.com/noticias/extremadura/extremadura-perdio-5-467-residentes-2016_1051641.html

El Gobierno castellano se une a la protesta por el tren

10 de noviembre de 2017

La consejera de Fomento, Agustina García Élez, ha confirmado que estará en la manifestación convocada el 18 de noviembre en Madrid para defender el tren convencional de la línea que enlaza la capital de España con Extremadura. García ha comentado que, aunque la iniciativa parte de tierras extremeñas, el Gobierno regional ha decidido respaldarla porque las infraestructuras que se reivindican pasan por Castilla-La Mancha.

http://www.elperiodicoextremadura.com/noticias/extremadura/gobierno-castellano-une-protesta-tren_1051801.html

40 entidades del sector turístico se suman al pacto por el ferrocarril

11 de noviembre de 2017

La mejora del tren supondría ganar tanto en viajeros como en pernoctaciones. Permitiría a la región competir «de tú a tú» con otros destinos de interior.

http://www.elperiodicoextremadura.com/noticias/extremadura/40-entidades-sector-turistico-suman-pacto-ferrocarril_1052003.html

El área comercial de Badajoz suma más clientes que todas las demás de la región juntas

13 de noviembre de 2017

La capital pacense es el sitio habitual de compras para 766.000 personas, de las que casi una cuarta parte viven en Portugal. El área comercial de Badajoz triplica en número de habitantes a la de Cáceres, que a su vez duplica a la de Plasencia y casi a la de Mérida, según el último Atlas Socioeconómico de Extremadura, presentado la semana pasada.

<http://www.hoy.es/extremadura/area-comercial-badajoz-20171112181136-nt.html>

Los accidentes con baja en la jornada laboral aumentan un 16% en tres años en Extremadura

13 de noviembre de 2017

Más de una cuarta parte de los accidentados no supera los dos meses de antigüedad en su puesto. Entre enero y agosto de este año se registraron una treintena de siniestros por día, 6.979 en total.

http://www.elperiodicoextremadura.com/noticias/extremadura/accidentes-baja-jornada-laboral-aumentan-16-tres-anos-extremadura_1052400.html

Adjudicadas las obras del tercer tramo de la Ronda Sur de Badajoz por 27,9 millones de euros

14 de noviembre de 2017

La Consejería de Economía e Infraestructuras de la Junta de Extremadura ha adjudicado este lunes definitivamente las obras correspondientes al tramo III de la Ronda Sur de Badajoz, por un importe total de 27.944.862,5 euros.

<http://www.hoy.es/badajoz/adjudicadas-obras-tercer-20171113135229-nt.html>

Habrán 11 vuelos a Madrid y 4 a Barcelona cada semana y descuentos para mayores

15 de noviembre de 2017

Desde julio, parados, jóvenes y familias numerosas también tendrán rebajas de hasta el 25% en los billetes. La Junta volverá a sacar el concurso de publicidad en enero para cubrir el servicio hasta que funcione la OSP

http://www.elperiodicoextremadura.com/noticias/extremadura/habra-11-vuelos-madrid-4-barcelona-semana-descuentos-mayores_1052856.html

La Junta limitará el voto delegado en las elecciones a las Cámaras de Comercio

16 de noviembre de 2017

El secretario general de la entidad no podrá actuar como fedatario con el objetivo de mejorar la independencia y el control del proceso. El Consejo Económico y Social solicitó que se incluyera al secretario general de las cámaras como habilitado para acreditar el voto delegado.

<http://www.hoy.es/extremadura/junta-limitara-voto-20171115220035-nt.html>

Las transferencias hasta 15.000 euros serán instantáneas

16 de noviembre de 2017

Esta acción será posible con la activación del Esquema de Pagos SEPA (el sistema de la zona de pagos comunitaria), una transacción que estaba previsto iniciar el próximo martes, y a la que se pueden adherir todas las entidades que quieran, de forma voluntaria. En el caso español, prácticamente todos los grandes bancos adaptarán sus sistemas para hacer posibles que sus clientes realicen estas transacciones exprés.

<http://www.hoy.es/economia/transferencias-ultrarrapidas-15000-20171115125817-nt.html>

El Gobierno recurre al Constitucional la Ley de Emergencia Social de la Vivienda

18 de noviembre de 2017

Era una de las medidas estrella del programa electoral de los socialistas y finalmente terminará en los juzgados. El Ejecutivo de Mariano Rajoy confirmó ayer que llevará al Tribunal Constitucional (TC) la Ley de Emergencia Social de la Vivienda de Extremadura al entender que invade competencias estatales en dos de sus preceptos clave: la posibilidad de expropiar el usufructo de la vivienda a los bancos para evitar desahucios en casos extremos y la imposición de un canon que grava los pisos vacíos.

http://www.elperiodicoextremadura.com/noticias/extremadura/gobierno-recurre-constitucional-ley-emergencia-social-vivienda_1053603.html

Miles de extremeños de todo el país alzan su voz en Madrid por un tren digno

18 de noviembre de 2017

La lectura del manifiesto y los diferentes conciertos con poso extremeño dejaron un buen sabor de boca entre los miles de ciudadanos que acudieron a la concentración.

http://www.hoy.es/extremadura/miles-extremenos-pais-20171118194718-nt.html#ns_campaign=hoy&ns_mchannel=m-responsive&ns_source=noticias-relacionadas&ns_linkname=noticia.&ns_fee=0

El centro comercial de Évora, el primero del Alentejo, abrirá al público el miércoles

20 de noviembre de 2017

Atenderá a los visitantes todos los días, incluidos los domingos, lo que puede representar una competencia para el comercio de Badajoz.

<http://www.hoy.es/badajoz/centro-comercial-evora-20171120002637-ntvo.html>

EE UU impone un arancel a la aceituna española por competencia desleal

22 de noviembre de 2017

El Gobierno de Estados Unidos impuso hoy un arancel a la aceituna española tras llegar a la conclusión de que este producto se importa por debajo de su precio de mercado gracias a las subvenciones que recibe. El arancel oscila entre el 2,31 % y el 7,24 % y tiene carácter preliminar.

<http://www.hoy.es/economia/impone-arancel-aceituna-20171122025248-ntrc.html>

Extremadura crecerá en 2018 menos que en 2017

23 de noviembre de 2017

Según las previsiones económicas de FUNCAS, Extremadura volverá a ser en 2018 la región con menor crecimiento de España, al pasar del 1,5 % de este año al 1,4. Las diferencias de crecimiento de dos puntos porcentuales entre unas zonas y otras se deben al sector exterior, la situación de las cuentas públicas y, en algunas comunidades, a la construcción y al turismo.

http://www.elperiodicoextremadura.com/noticias/extremadura/extremadura-crecera-2018-menos-2017_1054860.html

Agricultores y ganaderos señalan que la sequía podría suponer pérdidas de 449 millones

24 de noviembre de 2017

La situación de sequía que se está viviendo en la actualidad en la península afecta a agricultores y ganaderos de Extremadura, que ya la califican de «dramática» y que según sus propias estimaciones podría suponer «pérdidas aproximadas al sector de 449 millones de euros».

<http://www.hoy.es/agro/agricultores-ganaderos-senalan-20171124112816-nt.html>

La patronal pide más esfuerzo en inversiones y que se ejecuten las partidas

25 de noviembre de 2017

El secretario general de la Corporación Regional Empresarial Extremeña (Creex), Javier Peinado, reclamó ayer un «mayor esfuerzo» en inversiones en los presupuestos de la Junta para 2018 y que se ejecuten las partidas que se recojan porque de ello depende el desarrollo de la región. Según recordó en una nota, las inversiones productivas no solo dan trabajo y generan actividad económica durante su construcción, sino que revierten en la sociedad para dinamizar un tejido productivo que tiene aún muchas deficiencias, especialmente en materia de infraestructuras.

http://www.elperiodicoextremadura.com/noticias/extremadura/patronal-pide-mas-esfuerzo-inversiones-ejecuten-partidas_1055170.html

Extremadura, la comunidad autónoma con una peor competitividad fiscal

26 de noviembre de 2017

«No solo tiene el peor Impuesto sobre el Patrimonio de todo el Estado, sino que también es el más gravoso del mundo. Las demás componentes [del índice], como el Impuesto sobre la Renta o el Impuesto sobre Sucesiones, también la sitúan entre las autonomías con peor puntuación». Este es el resumen que se hace en el informe Índice Autonómico de Competitividad Fiscal a la hora de explicar por qué la extremeña es considerada la comunidad autónoma española menos competitiva fiscalmente.

http://www.elperiodicoextremadura.com/noticias/extremadura/extremadura-comunidad-autonoma-peor-competitividad-fiscal_1055326.html

Instan a los ayuntamientos extremeños a activar los planes de emergencia por la escasez de agua

28 de noviembre de 2017

La Confederación Hidrográfica del Guadiana (CHG) se ha dirigido por escrito a los ayuntamientos y mancomunidades de más de 20.000 habitantes para recordarles la necesidad de que activen sus planes de emergencia ante la "escasez de recursos hídricos", así como de que comuniquen al organismo de cuenca las medidas de ahorro de agua que se vayan realizando en el municipio o mancomunidad correspondiente.

http://www.elperiodicoextremadura.com/noticias/extremadura/instan-ayuntamientos-extremenos-activar-planes-emergencia-escasez-agua_1055861.html

Fomento garantiza que el tren a Extremadura estará electrificado en 2020

29 de noviembre de 2017

El ministro de Fomento, Íñigo de la Serna, ha garantizado este miércoles que las obras del tramo extremeño de la nueva vía férrea con Madrid estarán terminadas en el verano en el 2019 y totalmente electrificadas en 2020 lo que permitirá un ahorro del viaje de una hora y media entre Badajoz y Madrid.

<http://www.20minutos.es/noticia/3199978/0/fomento-garantiza-tren-extremadura-electrificado-2020/#xtor=AD-15&xts=467263>

La Junta no quiere seguir pagando 4 millones a Renfe por un servicio «deficiente»

29 de noviembre de 2017

La Junta no está dispuesta a pagar 4 millones de euros al año a Renfe mientras el servicio ferroviario en la región siga siendo «deficiente». El Pacto por el Ferrocarril ha acordado hoy en Mérida instar a la Junta a renegociar el convenio de servicio público que firmó con Renfe en 2015.

<http://www.hoy.es/extremadura/junta-quiere-seguir-20171129132531-nt.html>

El nuevo Talgo de Badajoz a Madrid entrará en servicio el 1 de marzo

30 de noviembre de 2017

Renfe anunció hace meses la puesta en servicio en el primer trimestre de 2018 de un Talgo para la ruta diaria Badajoz-Madrid y Madrid-Badajoz, pero faltaba por precisar la fecha. Este tren no conseguirá reducir los tiempos de viaje, pero aportará comodidad y fiabilidad, y además permitirá a Extremadura volver a formar parte de los servicios de larga distancia sujetos a ofertas comerciales.

<http://www.hoy.es/extremadura/nuevo-talgo-badajoz-20171130001559-ntvo.html>

ACTUALIDAD ECONÓMICA

ACTUALIDAD ECONÓMICA:

- * PIB Extremadura
- * Deuda pública
- * Recaudación tributaria
- * Licitación Oficial (SEOPAN)
- * Sociedades mercantiles en Extremadura
- * Coste laboral total
- * Índice de Precios al Consumo
- * Índice de precios industriales
- * Índice de producción industrial
- * Índice de Comercio al por menor
- * Comercio exterior
- * Ocupación hotelera

Contabilidad Regional Trimestral de Extremadura. PIB Base 2010. I T 2014 – II T 2017 (% variación anual)

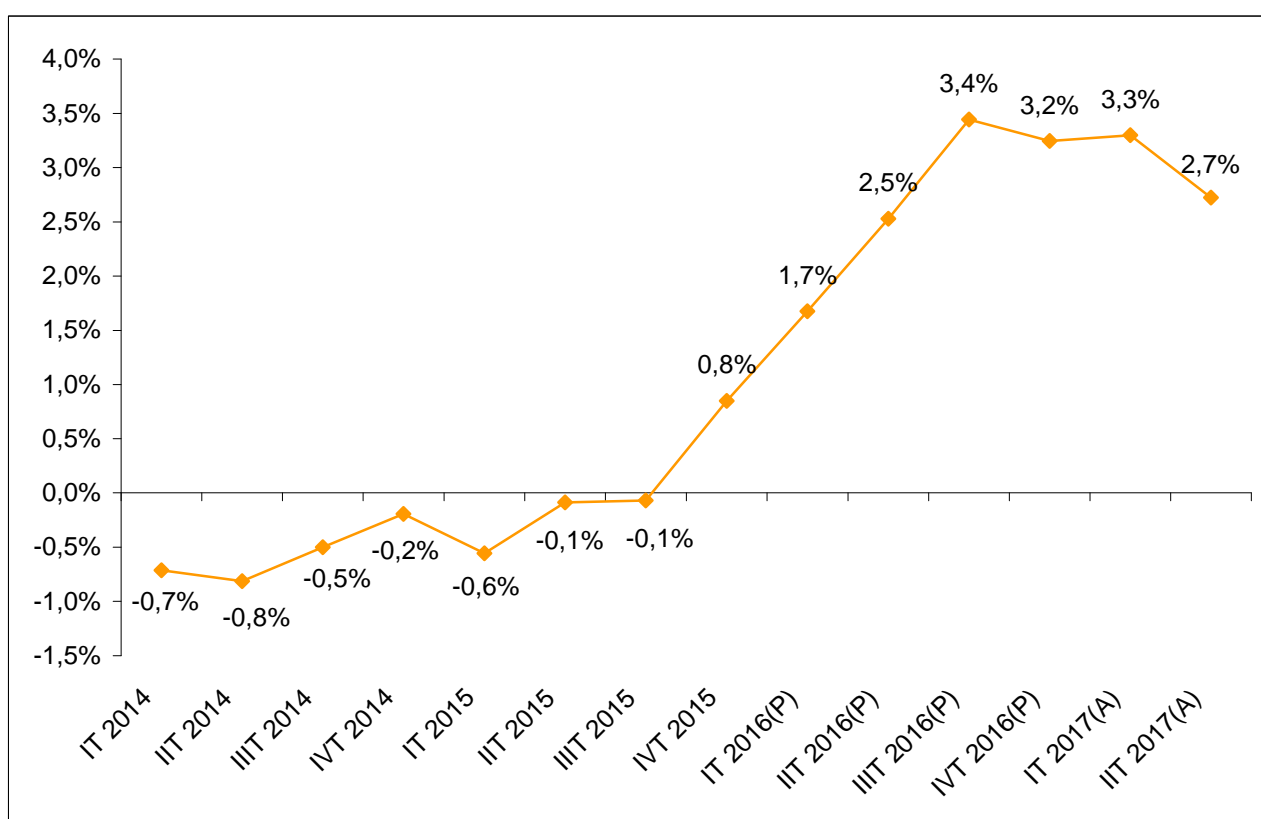

Fuente: Elaboración propia a partir de datos del Instituto de Estadística de Extremadura. (P) Provisional. (A) Avance.

Fecha de actualización: 02/10/2017.

CES de Extremadura INFORMA. CONTABILIDAD REGIONAL TRIMESTRAL DE EXTREMADURA.

El Producto Interior Bruto (PIB) de Extremadura registró un crecimiento interanual del 2,7% en el segundo trimestre de 2017 según los datos del Instituto de Estadística de Extremadura, 0,6 puntos inferior a lo registrado en el trimestre anterior.

***Deuda Pública de las CC.AA. en
porcentaje del PIB_{pm} [2º T 2017]***

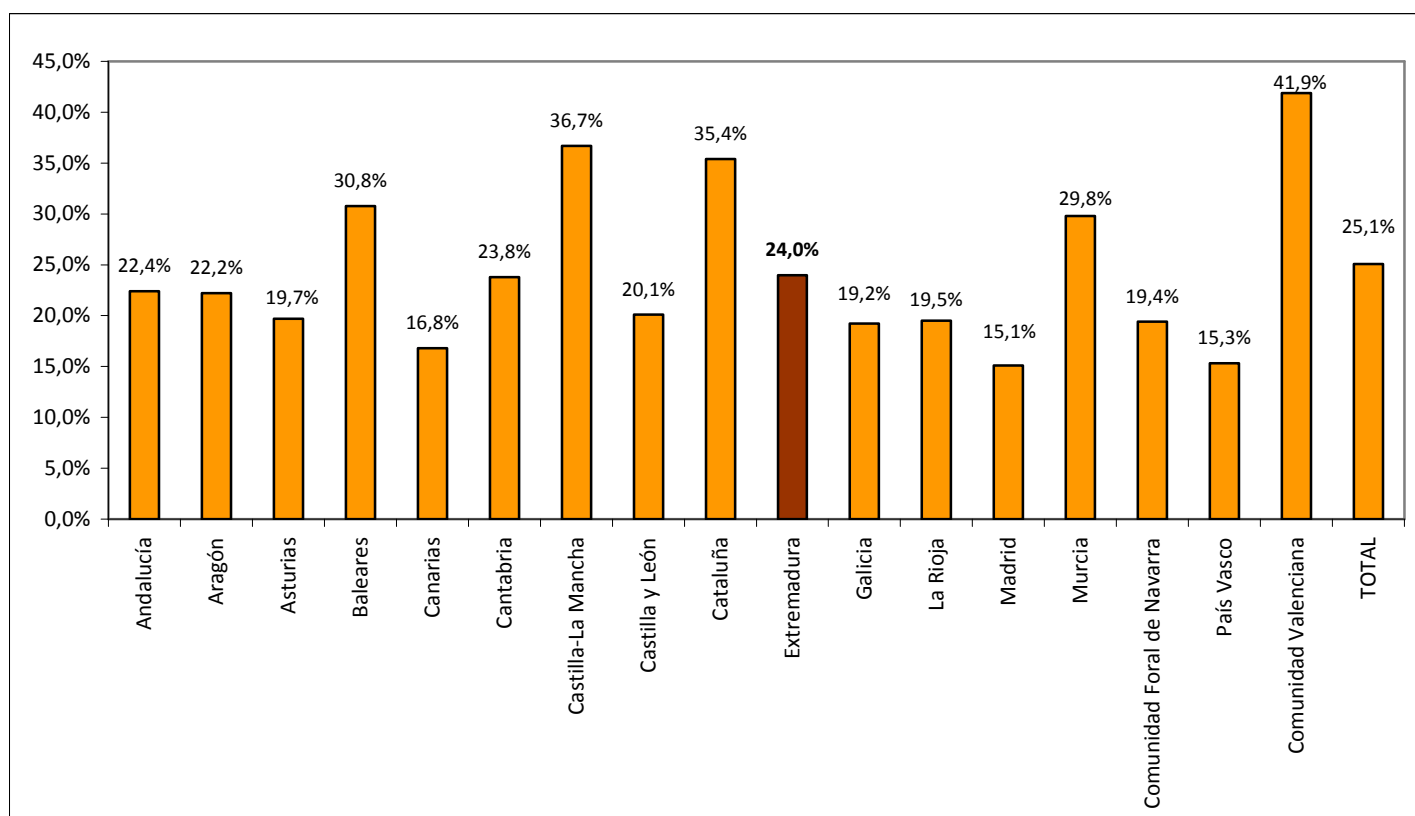

Fuente: Elaboración propia a partir de datos del Banco de España.

Fecha de actualización: 29/09/2017.

CES de Extremadura INFORMA. DEUDA PÚBLICA POR COMUNIDADES AUTÓNOMAS.

En Extremadura, la Deuda Pública en el segundo trimestre de 2017 alcanzaba el 24,0% del PIB_{pm} regional. En el conjunto nacional este indicador alcanzó el 25,1%.

Recaudación tributaria en Extremadura [enero - octubre 2017]

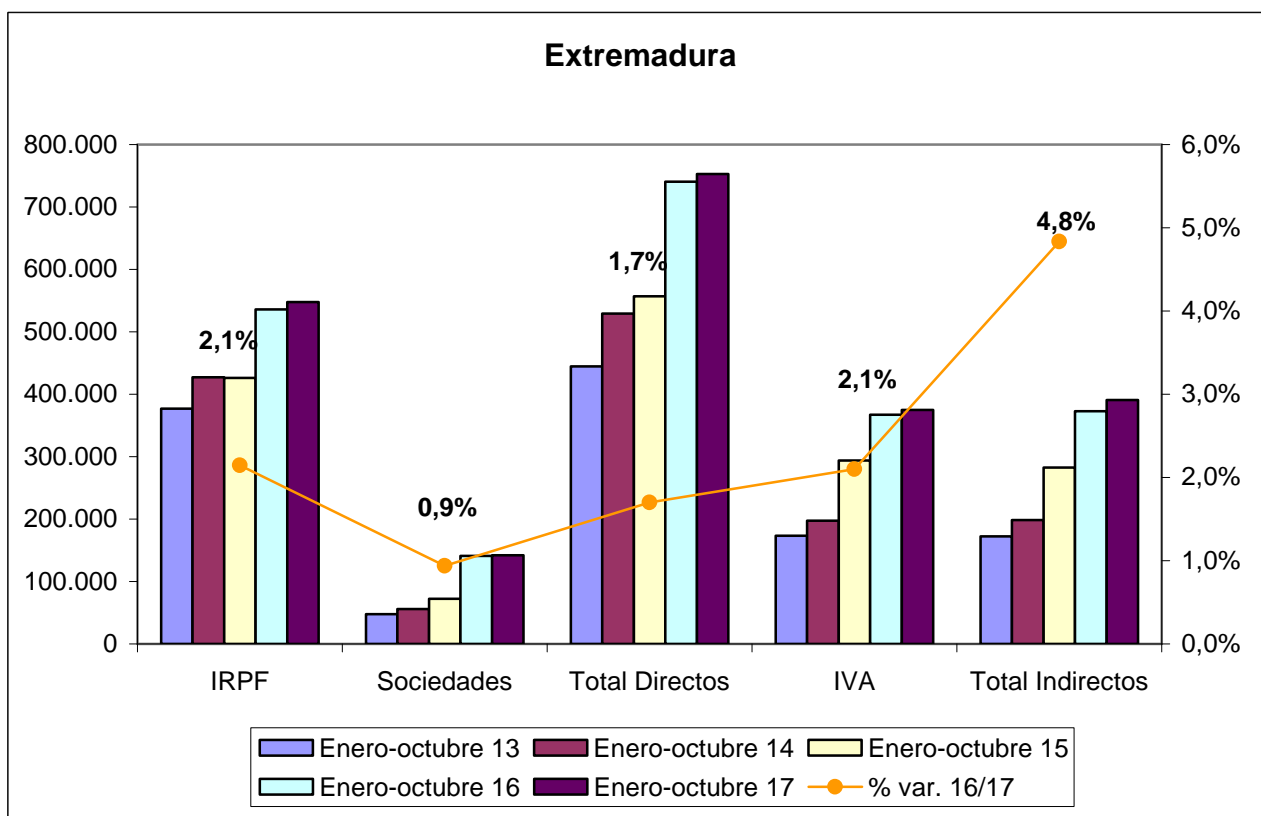

Fuente: Elaboración propia a partir de datos de la Agencia Tributaria.

Fecha de actualización: 28/11/2017.

CES de Extremadura INFORMA. RECAUDACIÓN DE TRIBUTOS.

La recaudación de impuestos directos en Extremadura hasta octubre de 2017 aumentó un 1,7% respecto al año anterior. En el caso de los impuestos indirectos el incremento fue del 2,8%.

**Recaudación tributaria en España
 [enero - octubre 2017]**

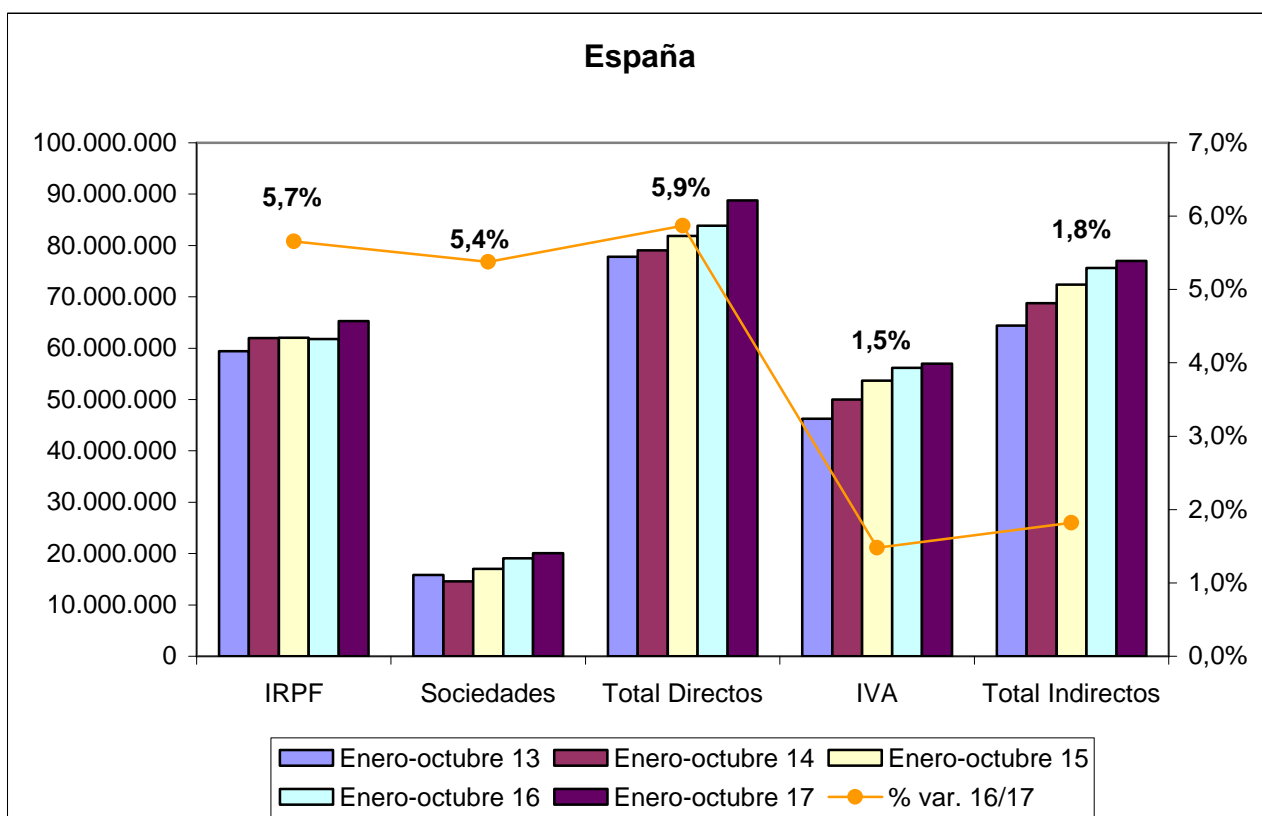

Fuente: Elaboración propia a partir de datos de la Agencia Tributaria.

Fecha de actualización: 28/11/2017.

CES de Extremadura INFORMA. RECAUDACIÓN DE TRIBUTOS.

La recaudación de impuestos directos en España hasta octubre de 2017 aumentó un 5,9% respecto al año anterior. En el caso de los impuestos indirectos se produjo un incremento del 1,8%.

Licitación Pública en Extremadura [enero-septiembre 2017]

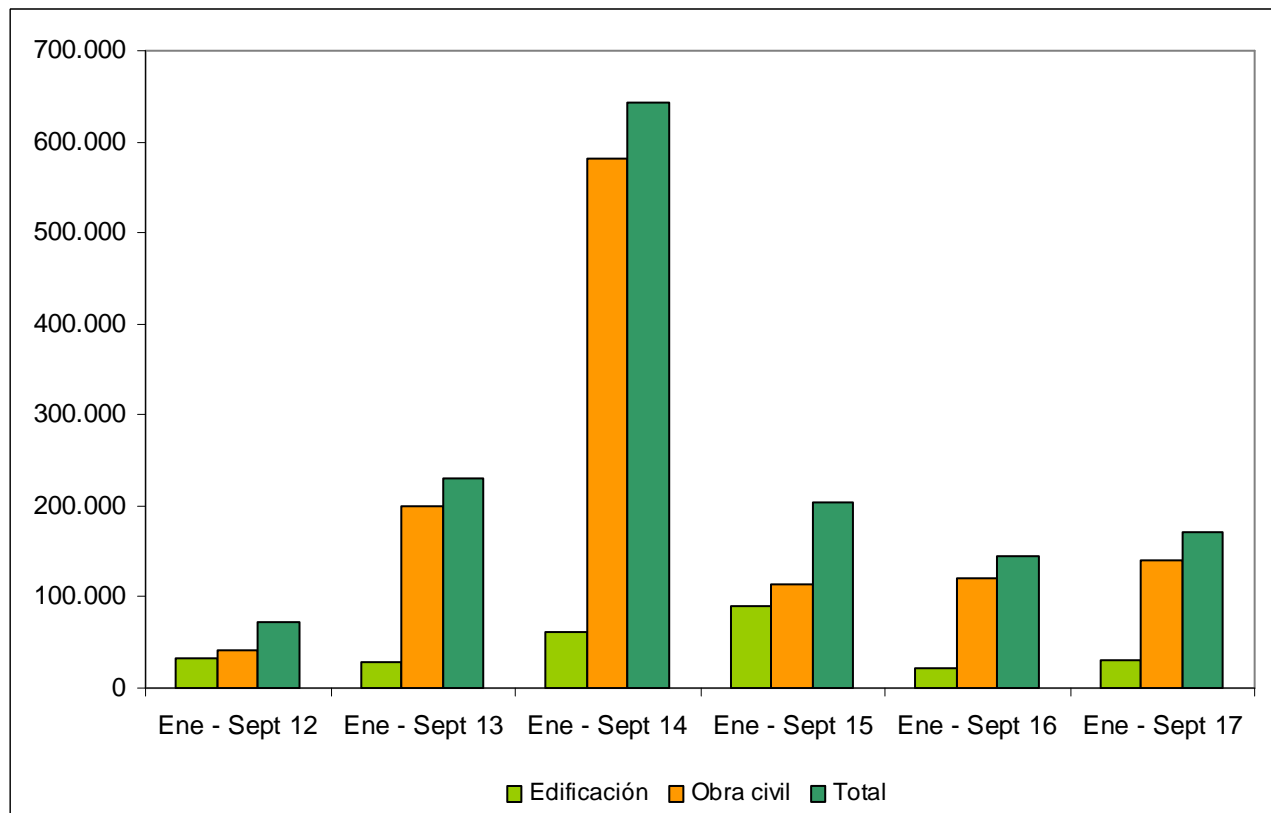

Fuente: Elaboración propia a partir de datos del SEOPAN.

Fecha de actualización: 02/11/2017.

CES de Extremadura INFORMA. LICITACIÓN PÚBLICA EN EXTREMADURA.

La licitación pública en edificación aumentó un 35,49% en el período de enero a septiembre de 2017 respecto al mismo período de 2016, mientras que la obra civil aumentó un 16,03%, por lo que la licitación total se incrementó un 19,13%.

Licitación Pública en España [enero - septiembre 2017]

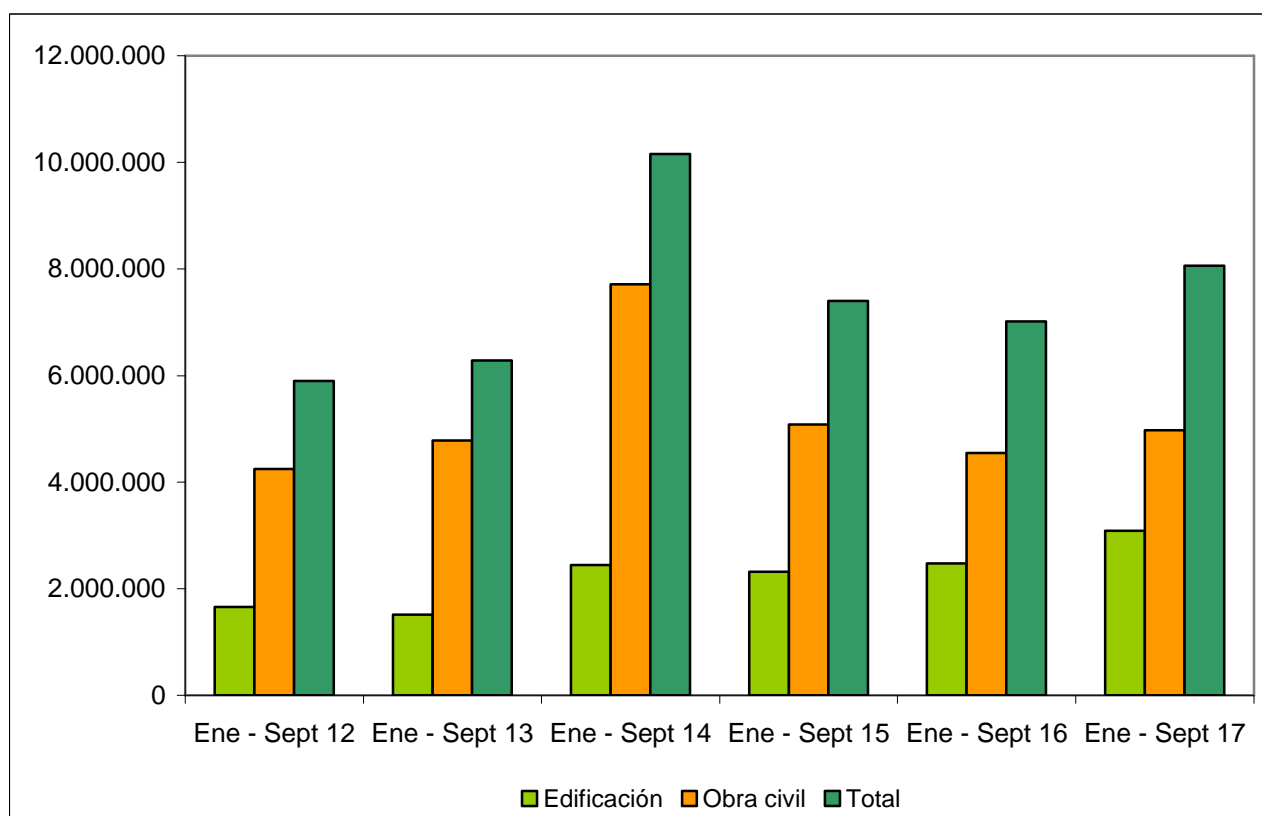

Fuente: Elaboración propia a partir de datos del SEOPAN.

Fecha de actualización: 02/11/2017.

CES de Extremadura INFORMA. LICITACIÓN PÚBLICA EN ESPAÑA.

La licitación pública en edificación aumentó a nivel nacional un 24,73% en el período de enero a septiembre de 2017 respecto al mismo período de 2016. Por su parte, la obra civil aumentó un 9,49%, por lo que la licitación total se incrementó un 14,86%.

Sociedades Mercantiles [septiembre 2016 – septiembre 2017]

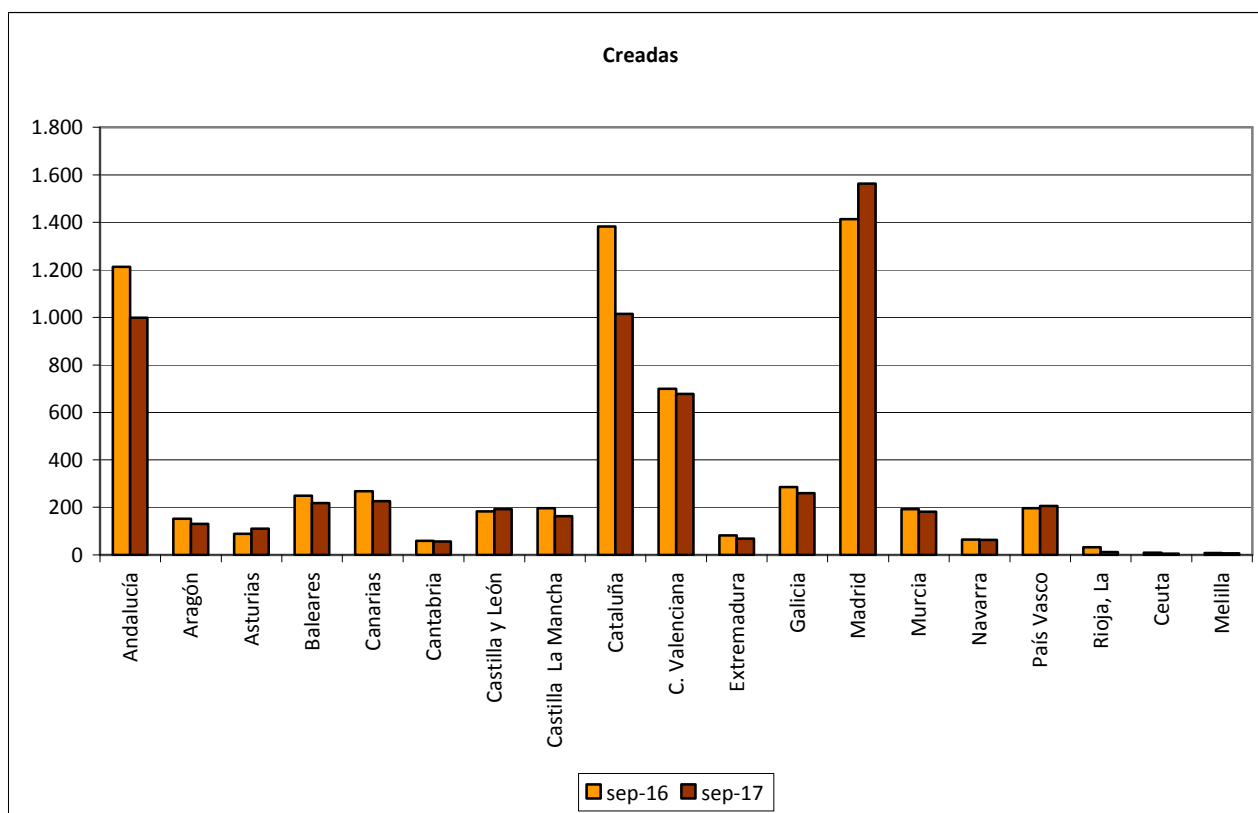

Fuente: Elaboración propia a partir de datos del INE.

Fecha de actualización: 11/10/2017.

CES de Extremadura INFORMA. SOCIEDADES MERCANTILES.

En Extremadura, en septiembre de 2017, el número de sociedades mercantiles creadas ascendió a 68 frente a las 82 que se crearon en septiembre de 2016, lo que supuso una disminución del 17,07 %. (La tasa en España fue -9,17%)

Sociedades Mercantiles [septiembre 2016 – septiembre 2017]

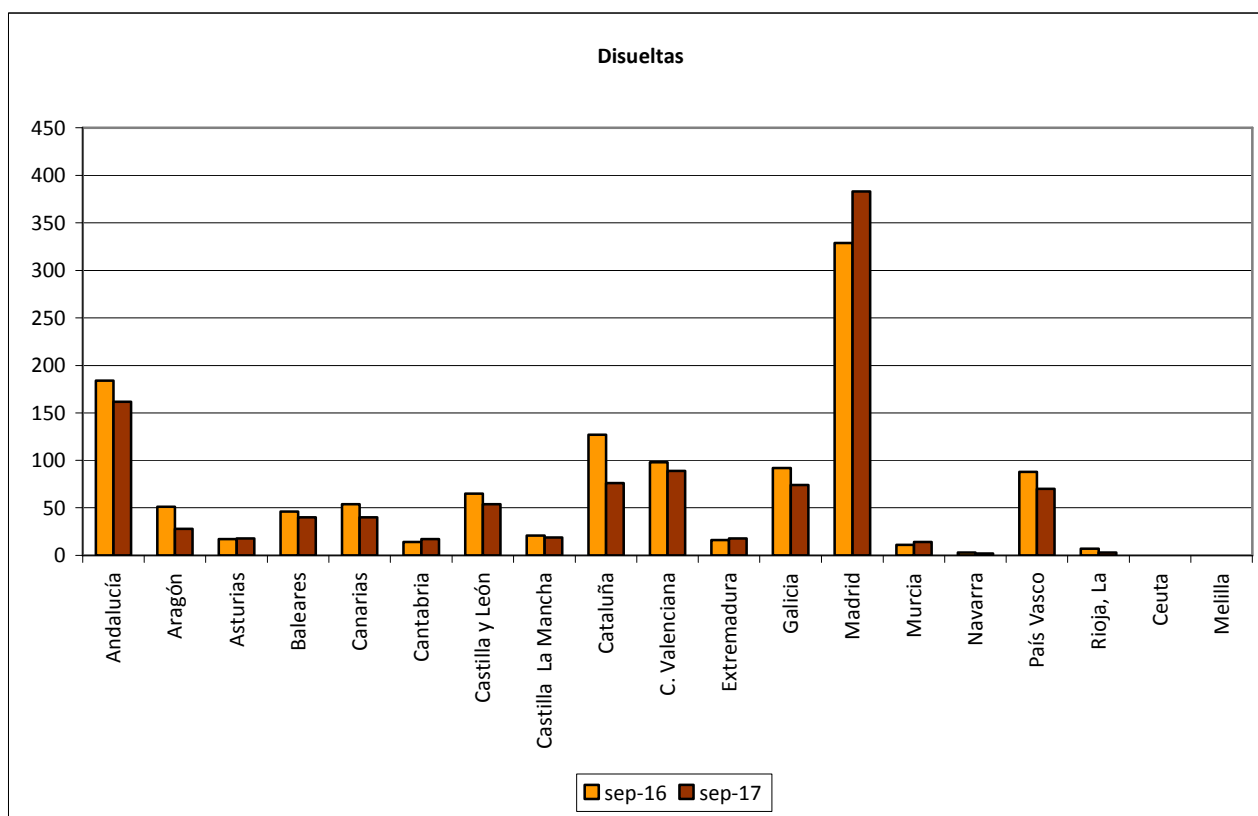

Fuente: Elaboración propia a partir de datos del INE.

Fecha de actualización: 08/11/2017.

CES de Extremadura INFORMA. SOCIEDADES MERCANTILES.

En Extremadura, en septiembre de 2017, el número de sociedades mercantiles disueltas ascendió a 18 frente a las 16 que se disolvieron en septiembre de 2016, lo que supuso un aumento del 12,50%. (La tasa en España fue -9,48%)

Coste Laboral Total [2T 2013 – 2T 2017]

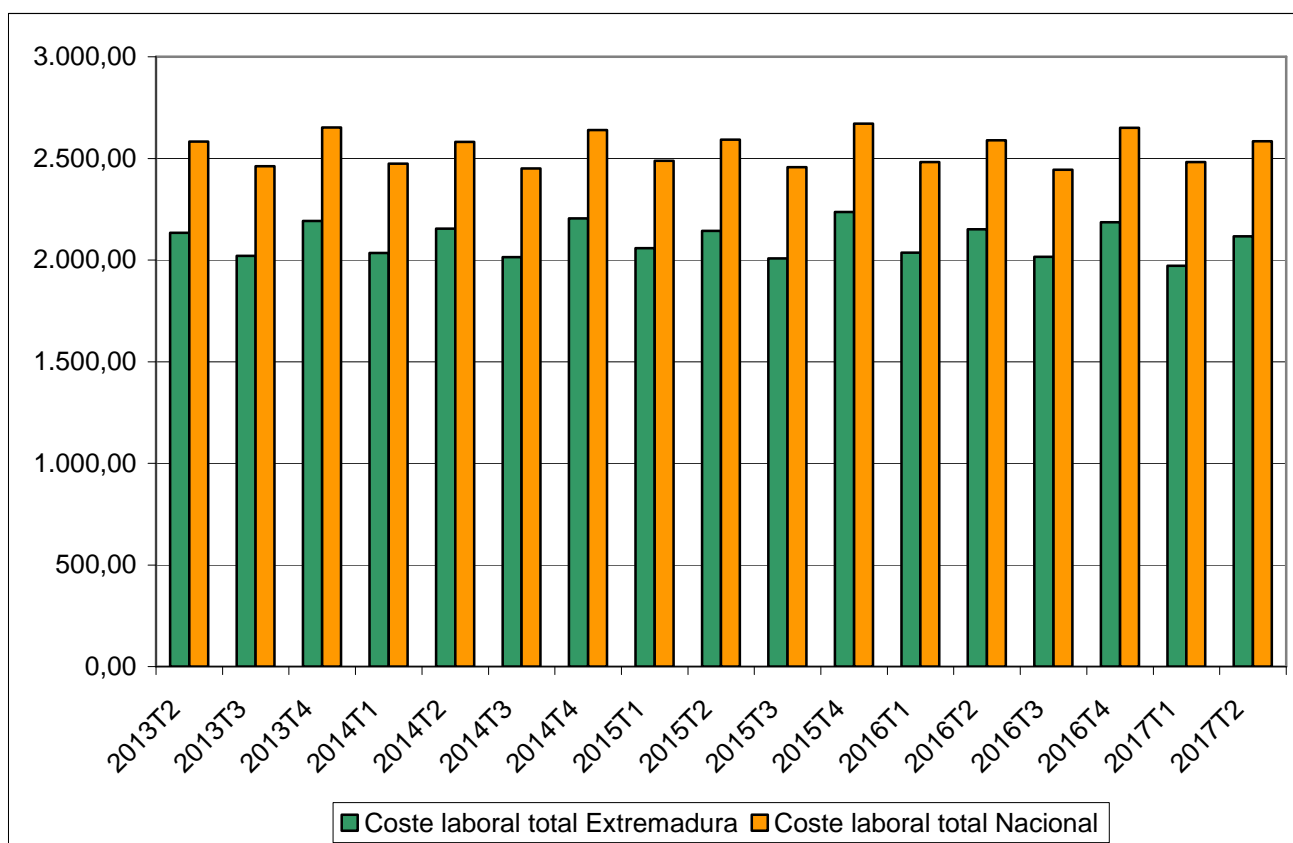

Fuente: Elaboración propia a partir de datos del INE.

Fecha de actualización: 15/09/2017.

CES de Extremadura INFORMA. COSTES LABORALES.

En Extremadura, el coste laboral por trabajador y mes en el segundo trimestre de 2017 alcanzó 2.116,60 €, lo que supuso una disminución del 1,62% respecto al mismo trimestre del año anterior. En el conjunto de España el coste alcanzó los 2.584,58 €, con un descenso del 0,17% . En Extremadura el coste es inferior a la media nacional en 467,98 €.

**Índices de precios de consumo
(% variación anual)
[octubre 2016 – octubre 2017]**

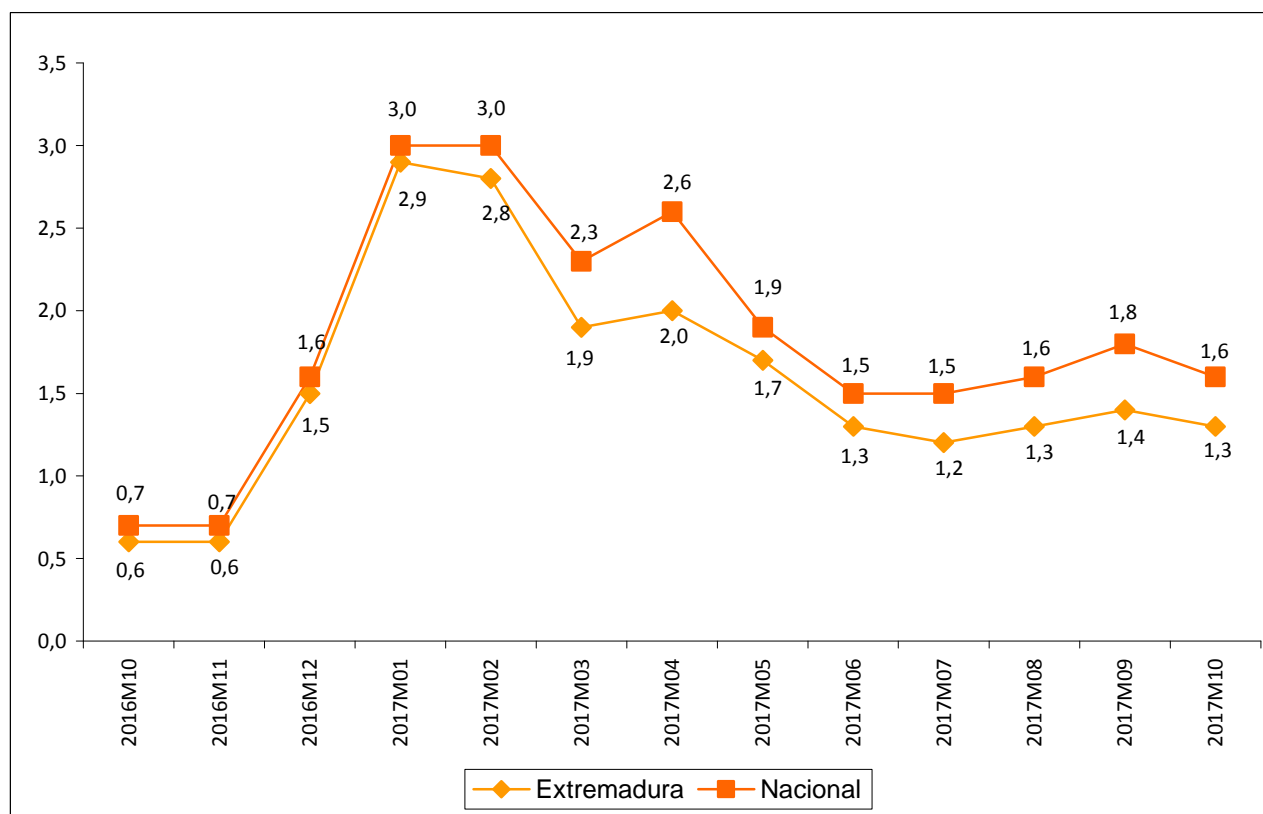

Fuente: Elaboración propia a partir de datos del INE.

Fecha de actualización: 14/11/2017.

CES de Extremadura INFORMA. ÍNDICE DE PRECIOS DE CONSUMO.

En Extremadura la variación anual del IPC en el mes de octubre de 2017 se situó en el 1,3%, tres décimas menos que a nivel nacional.

**Inflación subyacente
(% variación anual)
[octubre 2016 – octubre 2017]**

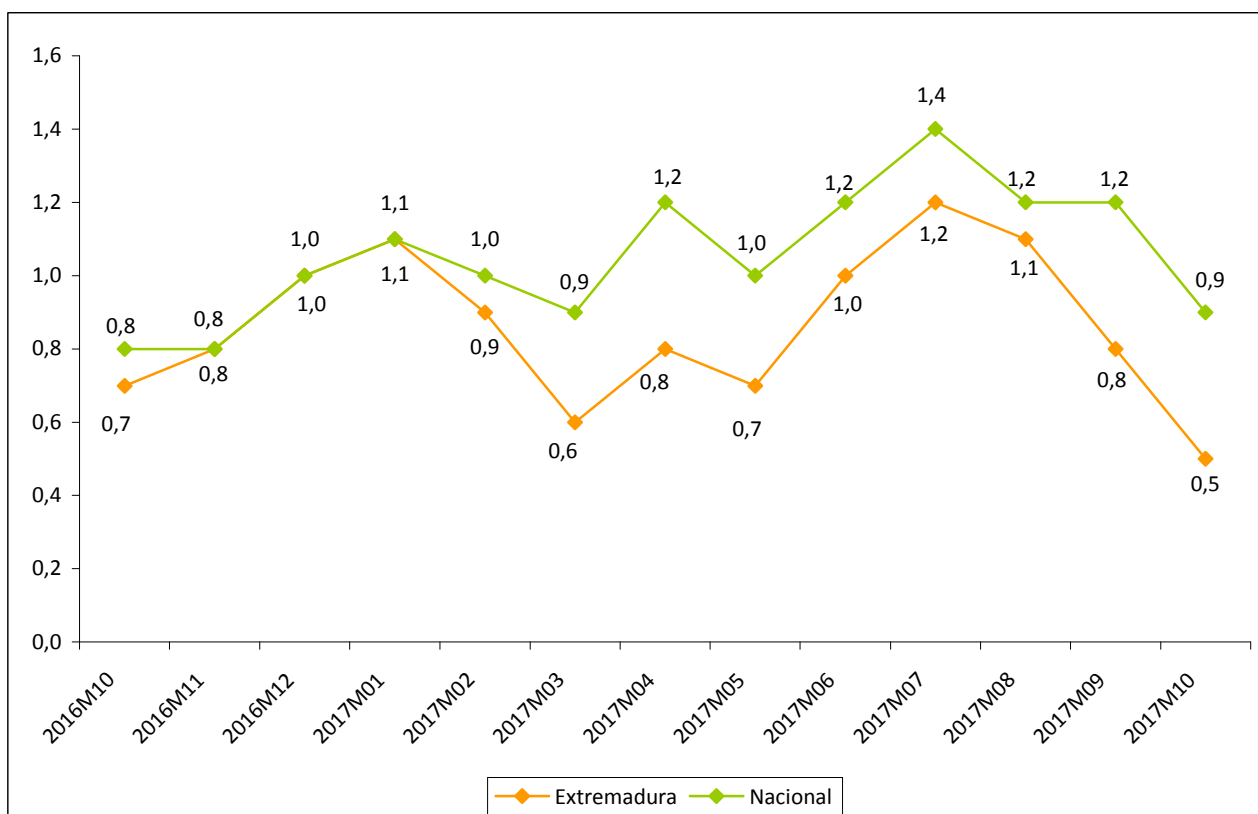

Fuente: Elaboración propia a partir de datos del INE.

Fecha de actualización: 14/11/2017.

CES de Extremadura INFORMA. INFLACIÓN SUBYACENTE.

A partir del grupo especial “General sin alimentos no elaborados ni productos energéticos” del IPC, se obtiene la inflación subyacente. En Extremadura la variación anual en el mes de octubre de 2017 se situó en el 0,5%, cuatro décimas menos que a nivel nacional.

**Índice de precios industriales
(% variación anual)
[octubre 2016 – octubre 2017]**

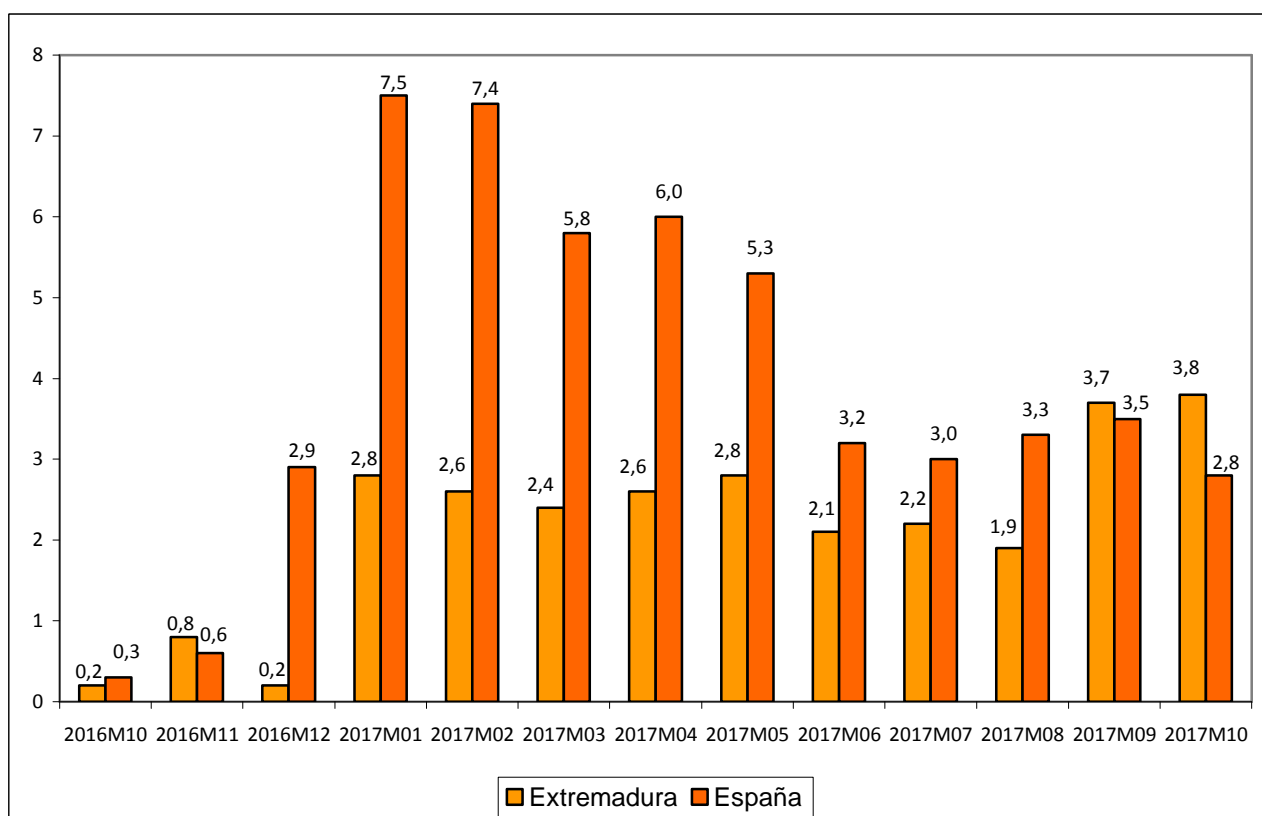

Fuente: Elaboración propia a partir de datos del INE.

Fecha de actualización: 24/11/2017.

CES de Extremadura INFORMA. ÍNDICE DE PRECIOS INDUSTRIALES.

En Extremadura, la tasa de variación anual en octubre de 2017 alcanzó un +3,8%. En España la tasa reflejó un incremento del 2,8%.

**Índices de producción industrial
(% variación anual)
[septiembre 2016 – septiembre 2017]**

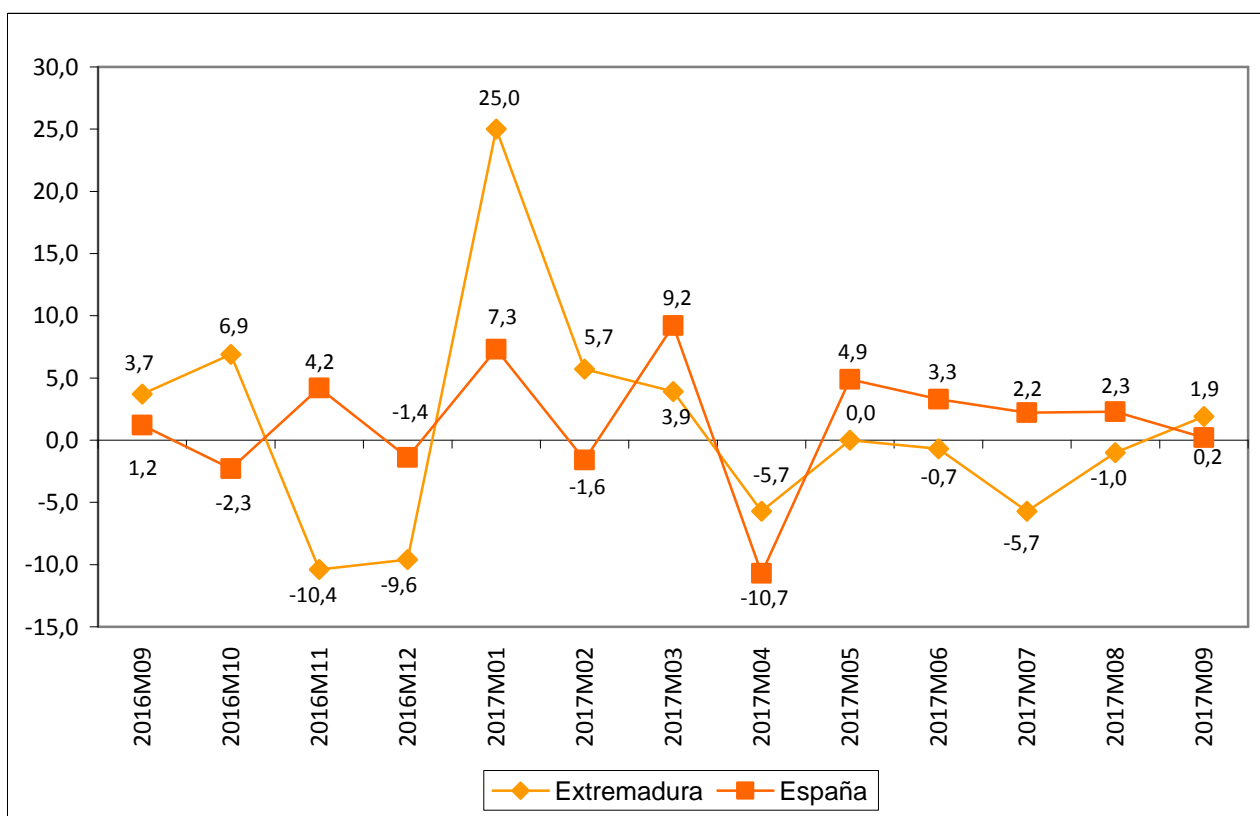

Fuente: Elaboración propia a partir de datos del INE.

Fecha de actualización: 08/11/2017.

CES de Extremadura INFORMA. ÍNDICE DE PRODUCCIÓN INDUSTRIAL.

En Extremadura la variación anual del IPI en el mes de septiembre de 2017 se situó en el 1,9% frente al -1,0% del mes anterior. A nivel nacional, la variación en el mes de septiembre fue 0,2%.

**Índices de comercio al por menor
(% variación anual)
[octubre 2015 – octubre 2017]**

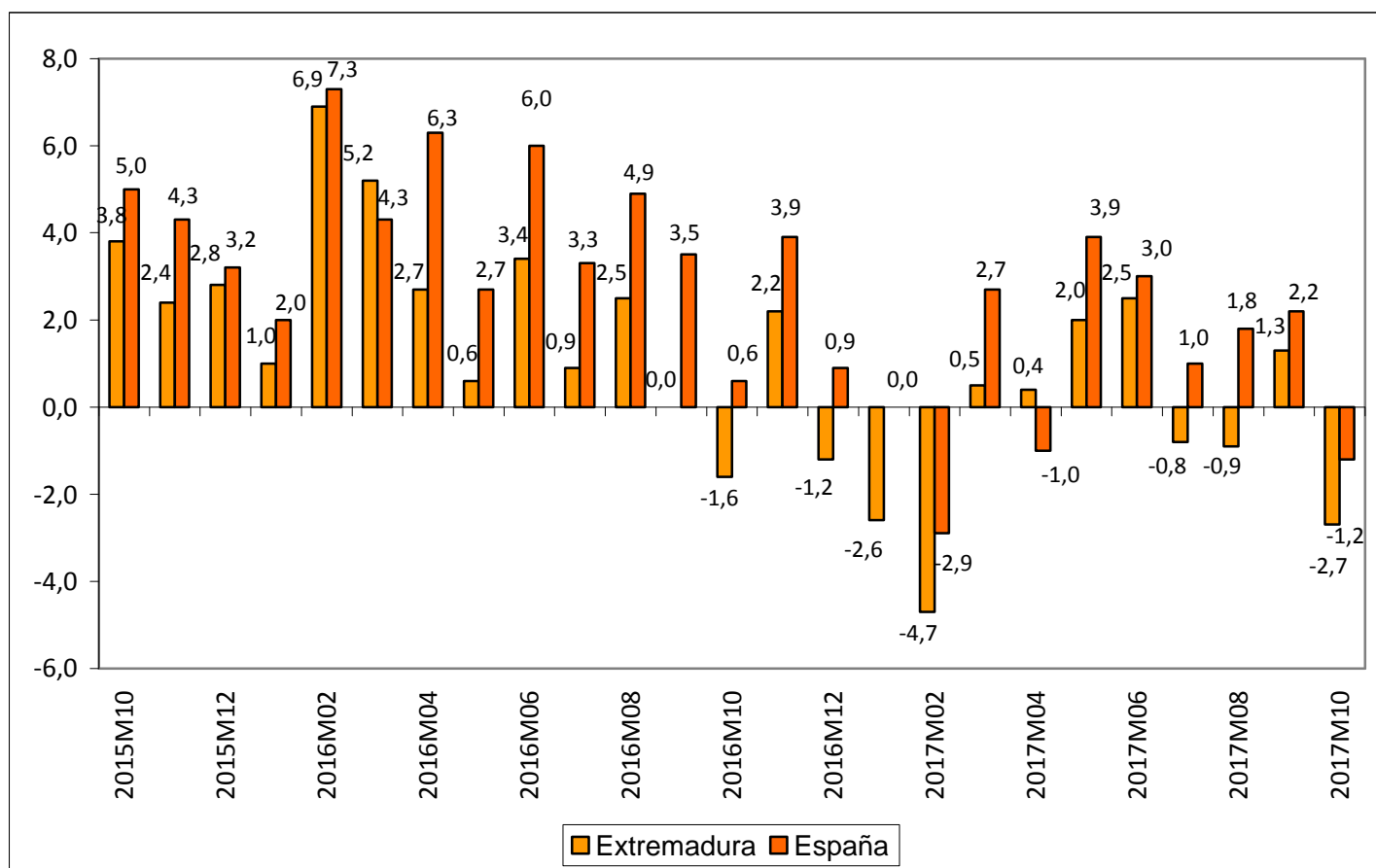

Fuente: Elaboración propia a partir de datos del INE.

Fecha de actualización: 28/11/2017.

CES de Extremadura INFORMA. ÍNDICES DE COMERCIO AL POR MENOR.

En Extremadura, las ventas del comercio al por menor disminuyeron en octubre de 2017 un 2,7% . En España la tasa reflejó un descenso del 1,2%.

Comercio exterior en Extremadura (Exportaciones e importaciones) septiembre 2016 – septiembre

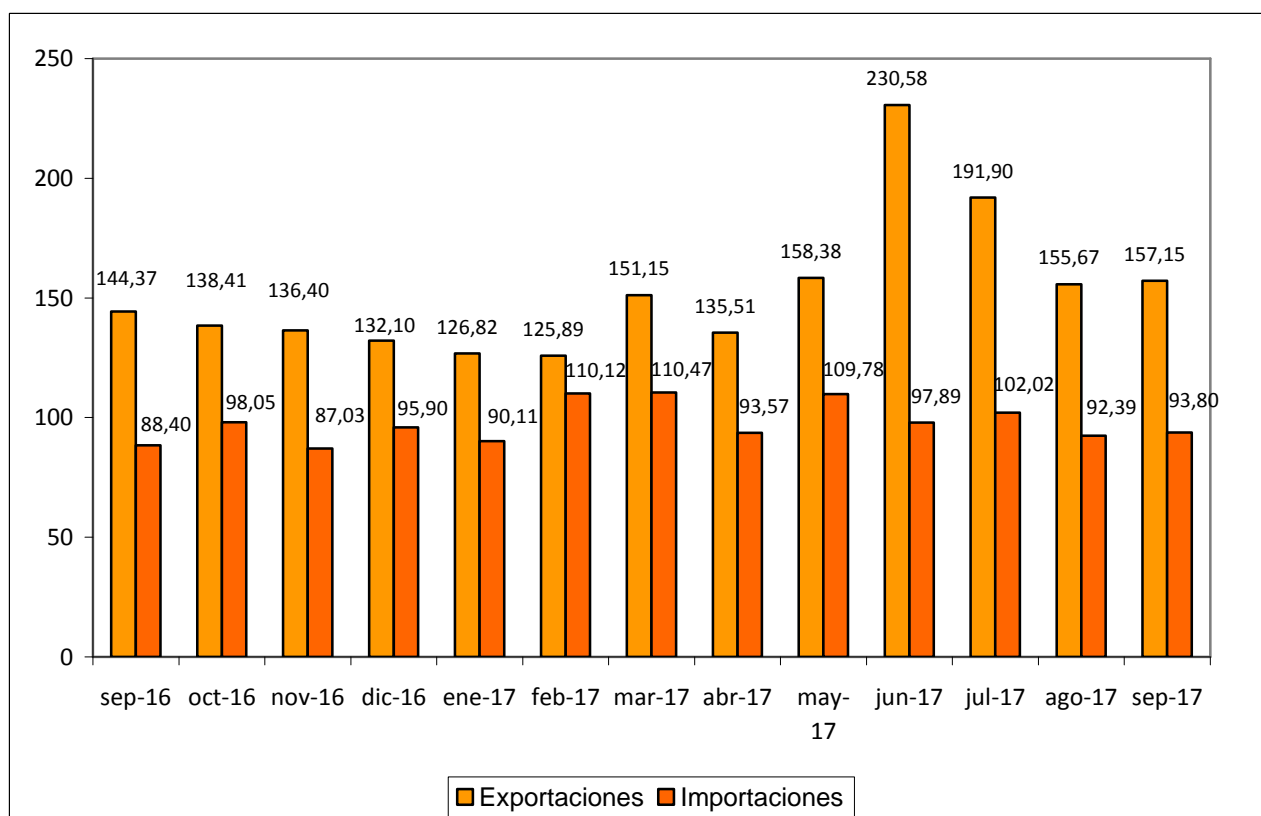

Fuente: Elaboración propia a partir de datos de la Cámara de Comercio de España. Datos en millones de euros. Datos provisionales.

Fecha de actualización: 30/11/2017.

CES de Extremadura INFORMA. COMERCIO EXTERIOR.

En Extremadura, las exportaciones aumentaron en septiembre de 2017 un 8,85% respecto al mismo mes de 2016 (aumentaron un 0,95% respecto a agosto de 2017). Las importaciones, por su parte, crecieron un 6,11% respecto a septiembre de 2016 (+1,53% respecto a agosto de 2017).

Grado de ocupación hotelera por plazas [octubre 2016 – octubre 2017]

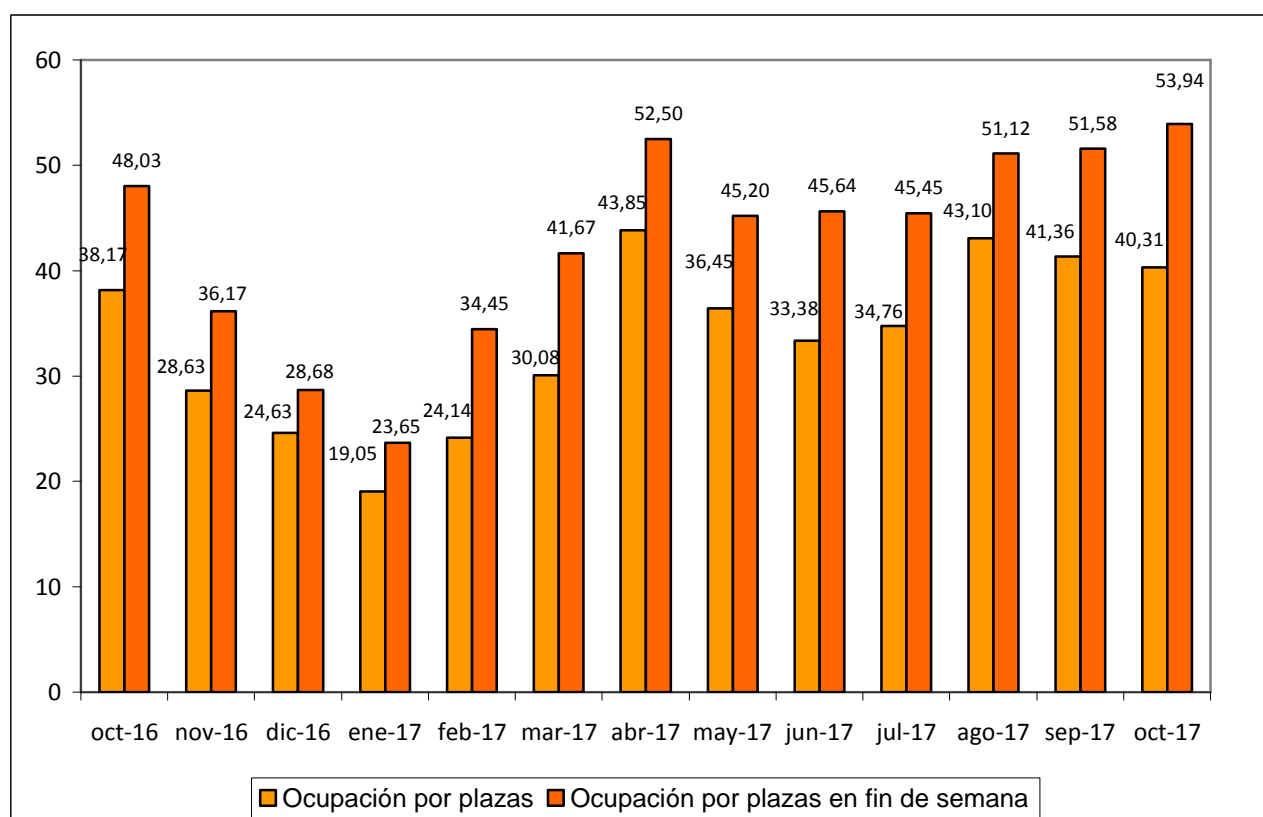

Fuente: Elaboración propia a partir de datos del INE.

Fecha de actualización: 23/11/2017.

CES de Extremadura INFORMA. OCUPACIÓN HOTELERA.

En Extremadura, el grado de ocupación hotelera en octubre de 2017 alcanzó el 40,31% frente al 38,17% del mismo mes de 2016. El grado de ocupación durante el fin de semana fue del 53,94% frente al 48,03% en octubre de 2016.

ACTUALIDAD LABORAL

INFORMACIÓN SOBRE:

- * Encuesta de Población Activa
- * Paro registrado
- * Afiliación a la Seguridad Social
- * Contratos registrados
- * Prestaciones por desempleo
- * Huelgas
- * Mediación, Arbitraje y Conciliación
- * Cooperativas y sociedades laborales
- * Accidentes de trabajo

Encuesta de Población Activa. Actividad (III trimestre 2017)

		PERSONAS ACTIVAS TRIM. III 2017	PERSONAS ACTIVAS TRIM. II 2017	PERSONAS ACTIVAS TRIM. III 2016	VARIACIÓN ABSOLUTA INTERTRIMESTRAL	VARIACIÓN RELATIVA INTERTRIMESTRAL %	VARIACIÓN ABS. INTERANUAL	VAR. RELATIVA INTERANUAL %	TASA DE ACTIVIDAD TRIMESTRE III 2017	TASA DE ACTIVIDAD TRIMESTRE II 2017	TASA DE ACTIVIDAD TRIMESTRE III 2016
EDAD	MENORES DE 25 AÑOS	35.800	35.000	41.800	800	2,29	-6.000	-14,35	35,47	34,49	40,43
	DE 25 Y MÁS AÑOS	454.800	465.500	458.500	-10.700	-2,30	-3.700	-0,81	56,69	57,91	56,92
SEXO	HOMBRES	274.500	277.600	282.400	-3.100	-1,12	-7.900	-2,80	61,45	61,98	62,73
	MUJERES	216.000	222.900	218.300	-6.900	-3,10	-2.300	-1,05	47,34	48,73	47,51
TOTAL EXTREMADURA		490.500	500.500	500.700	-10.000	-2,00	-10.200	-2,04	54,32	55,28	55,05
TOTAL ESPAÑA		22.780.900	22.727.600	22.875.700	53.300	0,23	-94.800	-0,41	58,92	58,84	59,28

Fuente: Elaboración propia a partir de datos del INE. Encuesta de Población Activa

Fecha de actualización: 26/10/2017

CES de Extremadura INFORMA. ENCUESTA DE POBLACIÓN ACTIVA. ACTIVIDAD

En Extremadura la población activa en el tercer trimestre de 2017 se cifró en 490.500 personas, un 2% menos que el trimestre anterior (10.000 personas menos), y un 2,04% menos que en el mismo trimestre del año anterior (10.200 personas menos). En España, sumaron un total de 22.780.900 personas, un 0,23% más que con respecto al trimestre anterior (53.300 personas más) y un 0,41% menos que en el mismo periodo del año anterior (94.800 personas). La tasa de actividad en la Comunidad en este tercer trimestre fue de un 54,32% por el 58,92% del ámbito nacional.

Encuesta de Población Activa. Ocupación (III Trimestre 2017)

		PERSONAS OCUPADAS TRIM. III 2017	PERSONAS OCUPADAS TRIM. II 2017	PERSONAS OCUPADAS TRIM. III 2016	VARIACIÓN ABSOLUTA INTERTRIMESTRAL	VARIACIÓN RELATIVA INTERMENSUAL %	VARIACIÓN ABS. INTERANUAL	VAR. RELATIVA INTERANUAL %	TASA DE OCUPACIÓN TRIM. III 2017	TASA DE OCUPACIÓN TRIM. II 2017	TASA DE OCUPACIÓN TRIM. III 2016
EDAD	MENORES DE 25 AÑOS	20.900	16.500	21.300	4.400	26,67	-400	-1,88	16,24	16,24	17,02
	DE 25 Y MÁS AÑOS	348.100	355.100	351.100	-7.000	-1,97	-3.000	-0,85	44,18	44,18	43,20
SEXO	HOMBRES	213.300	216.800	220.200	-3.500	-1,61	-6.900	-3,13	47,76	48,41	48,9
	MUJERES	155.700	154.700	152.300	1.000	0,65	3.400	2,23	34,13	33,83	33,16
SECTOR	AGRICULTURA	47.600	45.400	41.100	2.200	4,85	6.500	15,82	n.d	n.d	n.d
	INDUSTRIA	32.700	35.900	38.000	-3.200	-8,91	-5.300	-13,95	n.d	n.d	n.d
	CONSTRUCCIÓN	24.600	25.000	29.300	-400	-1,60	-4.700	-16,04	n.d	n.d	n.d
	SERVICIOS	264.200	265.200	264.100	-1.000	-0,38	100	0,04	n.d	n.d	n.d
TOTAL EXTREMADURA		369.000	371.600	372.500	-2.600	-0,70	-3.500	-0,94	40,87	41,04	40,95
TOTAL ESPAÑA		19.049.200	18.813.300	18.527.500	235.900	1,25	521.700	2,82	49,27	48,7	48,07

Fuente: INE. Encuesta de Población Activa

Fecha de actualización: 26/10/2017

CES de Extremadura INFORMA. ENCUESTA DE POBLACIÓN ACTIVA. OCUPACIÓN

En Extremadura la población ocupada en el tercer trimestre de 2017 se cifró en 369.000 personas, un 0,70% menos que el trimestre anterior (2.600 personas menos), y un 0,94% menos que en el mismo trimestre del año anterior (3.500 personas menos). En España, sumaron un total de 19.049.200 personas con un aumento del 1,25% respecto al trimestre anterior (235.900 personas más) y un 2,82% más que en el mismo periodo del año anterior (527.700 personas). La tasa de ocupación en la Comunidad en este último trimestre fue de un 40,87% por el 49,27% del ámbito nacional.

Encuesta de Población Activa. Paro (III trimestre 2017)

		PERSONAS PARADAS TRIM. III 2017	PERSONAS PARADAS TRIM. II 2017	PERSONAS PARADAS TRIM. III 2016	VARIACIÓN ABSOLUTA INTERMENSUAL	VARIACIÓN RELATIVA INTERMENSUAL %	VARIACIÓN ABS. INTERANUAL	VAR. RELATIVA INTERANUAL %	TASA DE PARO TRIM. III 2017	TASA DE PARO TRIM. II 2017	TASA DE PARO TRIM. III 2016
EDAD	MENORES DE 25 AÑOS	14.800	18.500	20.500	-3.700	-20,00	-5.700	-27,80	41,54	52,9	49,6
	DE 25 Y MÁS AÑOS	106.600	110.400	107.600	-3.800	-3,44	-1.000	-0,93	23,44	23,72	23,47
SEXO	HOMBRES	61.200	60.800	62.300	400	0,66	-1.100	-1,77	22,28	21,9	22,04
	MUJERES	60.300	68.100	66.000	-7.800	-11,45	-5.700	-8,64	27,91	30,57	30,22
SECTOR	AGRICULTURA	15.400	11.500	13.500	3.900	33,91	1.900	14,07	N.D.	N.D.	N.D.
	INDUSTRIA	3.200	4.700	2.100	-1.500	-31,91	1.100	52,38	N.D.	N.D.	N.D.
	CONSTRUCCIÓN	5.700	5.300	5.800	400	7,55	-100	-1,72	N.D.	N.D.	N.D.
	SERVICIOS	34.600	36.300	35.900	-1.700	-4,68	-1.300	-3,62	N.D.	N.D.	N.D.
	PARADOS QUE BUSCAN SU PRIMER EMPLEO O QUE HAN DEJADO SU ÚLTIMO EMPLEO HACE MÁS DE UN AÑO	62.500	71.200	71.000	-8.700	-12,22	-8.500	-11,97	N.D.	N.D.	N.D.
TIEMPO DE BUSQUEDA DE EMPLEO	MENOS DE UN AÑO	53.400	48.900	55.300	4.500	9,20	-1.900	-3,44	N.D.	N.D.	N.D.
	MÁS DE UN AÑO	68.000	80.200	72.900	-12.200	-15,21	-4.900	-8,86	N.D.	N.D.	N.D.
TOTAL EXTREMADURA		121.400	128.900	128.200	-7.500	-5,82	-6.800	-5,30	24,76	25,76	25,61
TOTAL ESPAÑA		3.731.300	3.914.300	4.320.800	-183.000	-4,68	-589.500	-13,64	16,38	17,22	18,91

Fuente: Elaboración propia a partir de datos del INE. Encuesta de Población Activa

Fecha de actualización: 26/10/2017

CES de Extremadura INFORMA. ENCUESTA DE POBLACIÓN ACTIVA. PARO

En Extremadura el paro en el tercer trimestre de 2017 se cifró en 121.400 personas, un 5,82% menos que el trimestre anterior (7.500 personas menos), y un 5,30% menos que en el mismo trimestre del año anterior (6.800 personas menos). En España, sumaron un total de 3.731.300 personas con un descenso del 4,68% respecto al trimestre anterior (183.000 personas menos) y un 13,64% menos que en el mismo periodo del año anterior.

Encuesta de Población Activa. Paro por provincias (III trimestre 2017)

	Tasa de actividad			Tasa de paro			Tasa de empleo		
	2017	2017	2016	2017	2017	2016	2017	2017	2016
	TRIMESTRE III	TRIMESTRE III	TRIMESTRE II	TRIMESTRE III	TRIMESTRE III	TRIMESTRE II	TRIMESTRE III	TRIMESTRE III	TRIMESTRE II
Badajoz	55,5	56,29	56,10	26,18	27,62	27,98	40,96	40,74	40,41
Cáceres	52,34	53,6	53,28	22,22	22,48	21,43	40,71	41,55	41,86
EXTREMADURA	54,32	55,28	55,05	24,76	25,76	25,61	40,87	41,04	40,95
ESPAÑA	58,92	58,84	59,28	16,38	17,22	18,91	49,27	48,7	48,07

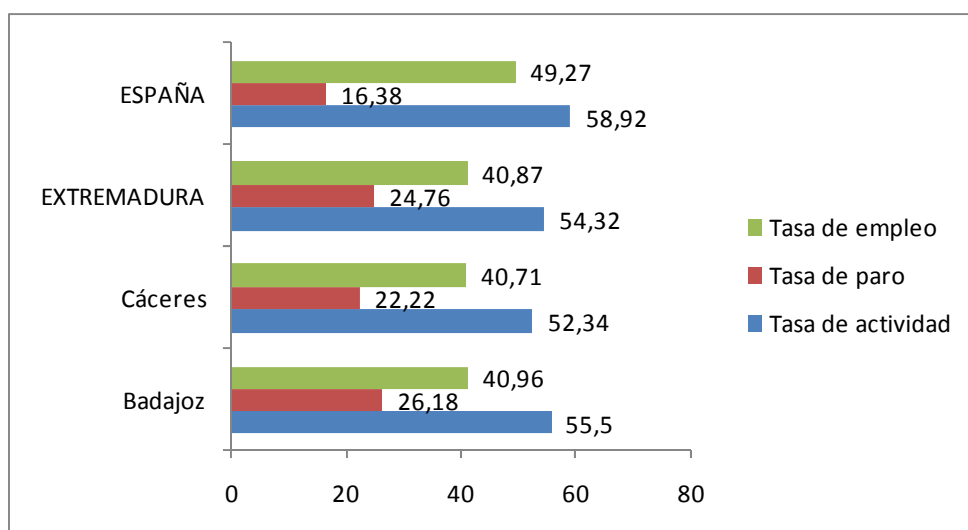

Fuente: Elaboración propia a partir de datos del INE. Encuesta de Población Activa

Fecha de actualización: 26/10/2017

CES de Extremadura INFORMA. ENCUESTA DE POBLACIÓN ACTIVA. PARO POR PROVINCIAS

De las dos provincias extremeñas, en el tercer trimestre de 2017, Badajoz mostró una mayor tasa de actividad, paro, y empleo. Esta última a 0,25 puntos porcentuales de la obtenida por la provincia de Cáceres.

Paro registrado Extremadura Octubre 2017

PARO REGISTRADO							
	oct-17	sep-17	VARIACIÓN ABS. INTERMENSUAL	VAR. RELATIVA INTERMENSUAL %	oct-16	VARIACIÓN ABS. INTERANUAL	VAR. RELATIVA INTERANUAL %
HOMBRES	46.229	44.713	1.516	3,39	51.151	-4.922	-9,62
MUJERES	68.741	66.994	1.747	2,61	72.305	-3.564	-4,93
MENORES DE 25 AÑOS	14.283	13.614	669	4,91	15.019	-736	-4,90
AGRICULTURA	12.333	11.734	599	5,10	12.818	-485	-3,78
INDUSTRIA	6.910	6.447	463	7,18	7.694	-784	-10,19
CONSTRUCCIÓN	9.129	9.195	-66	-0,72	10.716	-1.587	-14,81
SERVICIOS	77.447	75.151	2.296	3,06	82.345	-4.898	-5,95
SIN EMPLEO ANTERIOR	9.151	9.180	-29	-0,32	9.883	-732	-7,41
TOTAL EXTREMADURA	114.970	111.707	3.263	2,92	123.456	-8.486	-6,87
TOTAL ESPAÑA	3.467.026	3.410.182	56.844	1,67	3.764.982	-297.956	-7,91
Total Badajoz	75.407	72.947	2.460	3,37	80.568	-5.161	-6,41
Total Cáceres	39.563	38.760	803	2,07	42.888	-3.325	-7,75

Fuente: Elaboración propia a partir de datos del Servicio Público de Empleo Estatal (SEPE)

Fecha de actualización: 03/11/2017

CES de Extremadura INFORMA. PARO REGISTRADO.

En Extremadura el paro registrado en el mes de octubre de 2017 se cifró en 114.970 personas, lo que supone un aumento de 3.263 personas respecto al mes anterior (un 2,92% de variación intermensual) y un descenso de 8.486 personas respecto al mes de octubre de 2016 (un -6,87% de variación interanual). En el conjunto de España la cifra de personas paradas en este último mes fue de 3.467.026 un 1,67% de variación intermensual (56.844 personas más) y un 7,91% menos de variación interanual (-297.956 personas).

Por provincias, la variación interanual del paro fue mayor en la provincia de Cáceres que registró un 7,75% menos (-3.325 personas).

Parados y búsqueda de empleo Extremadura. Octubre 2017

	Total	Menores de 25 años	Mayores de 25 años
Extremadura	114.970	14.283	100.687
menos de 1 mes	18.179	3.399	14.780
de 1 a 6 meses	37.570	7.252	30.318
de 6 meses a 1 año	15.240	1.742	13.498
más de 1 año	43.981	1.890	42.091
Badajoz	75.407	9.509	65.898
menos de 1 mes	11.969	2.331	9.638
de 1 a 6 meses	24.101	4.811	19.290
de 6 meses a 1 año	9.942	1.151	8.791
más de 1 año	29.395	1.216	28.179
Cáceres	39.563	4.774	34.789
menos de 1 mes	6.210	1.068	5.142
de 1 a 6 meses	13.469	2.441	11.028
de 6 meses a 1 año	5.298	591	4.707
más de 1 año	14.586	674	13.912
Total España	3.467.026	297.474	3.169.552
menos de 1 mes	503.525	76.084	427.441
de 1 a 6 meses	1.043.490	149.755	893.735
de 6 meses a 1 año	462.443	32.629	429.814
más de 1 año	1.457.568	39.006	1.418.562

Fuente: Elaboración propia a partir de datos del Servicio Público de Empleo Estatal (SEPE)

Fecha de actualización: 10/11/2017

CES de Extremadura INFORMA. PARADOS POR TIEMPO DE BÚSQUEDA DE EMPLEO.

En el mes de octubre, en Extremadura 43.891 personas (un 38,25%) del total de 114.970 lleva más de un año buscando empleo, mientras que en la media nacional esta cifra ascendió a 1.457.568 personas, que representan el 42,04% del total.

Afiliación a la Seguridad Social Octubre 2017

	oct-17	ago-17	Var. Intermensual	% Var. Intermensual	oct-16	Variación interanual	% Variación interanual
Régimen General	236.413	236.775	-362	-0,15	228.220	8.193	3,59
R. Gral. S.E.Agrario	64.762	63.392	1.370	2,16	64.696	66	0,10
R. Gral. S.E.E. Hogar	5.050	5.037	13	0,26	5.249	-199	-3,79
R.E. Autónomos SETA	10.868	10.875	-190	-0,27	10.739	129	1,20
R.E. Autónomos NO SETA	69.013	69.202	-6	-0,06	68.824	189	0,27
TOTAL Extremadura	386.105	385.280	825	0,21	377.728	8.377	2,22
TOTAL España	18.430.529	18.336.161	94.368	0,51	17.813.356	617.173	3,46
Total Badajoz	244.387	243.400	987	0,41	238.317	6.070	2,55
Total Cáceres	141.718	141.880	-163	-0,11	139.411	2.307	1,66

Fuente: Elaboración propia a partir de datos del Ministerio de Empleo y Seguridad Social (MEYSS)

Fecha de actualización: 03/11/2017

CES de Extremadura INFORMA. AFILIACIÓN A LA SEGURIDAD SOCIAL.

En Extremadura la cifra de afiliación a la Seguridad Social en el mes de octubre de 2017 fue de 386.105 personas, lo que supone un aumento de 825 afiliaciones respecto al mes anterior (un 0,21% de variación intermensual) y un incremento de 8.377 personas sobre el mismo mes de 2016 (un 2,22% de variación interanual). En el conjunto de España la cifra de afiliaciones a la Seguridad Social en este último mes fue de 18.430.529, un 0,51% de variación intermensual (94.368 personas más) y un 3,46% de variación interanual.

Contratos registrados Octubre 2017

CONTRATOS REGISTRADOS							
	oct-17	ago-17	VARIACIÓN ABS.	% VAR.	oct-16	VARIACIÓN ABS.	% VAR.
			INTERMENSUAL	INTERMENSUAL		INTERANUAL	INTERANUAL
INDEFINIDOS	2.135	2.284	-149	-6,52	1.870	265	14,17
TEMPORALES	58.653	59.802	-1.149	-1,92	55.265	3.388	6,13
TOTAL EXTREMADURA	60.788	62.086	-1.298	-2,09	57.135	3.653	6,39
TOTAL ESPAÑA	2.032.184	1.993.267	38.917	1,95	1.867.360	164.824	8,83
Total Badajoz	45.856	45.445	411	0,90	42.713	3.143	7,36
Total Cáceres	14.932	16.641	-1.709	-10,27	14.422	510	3,54

Fuente: Elaboración propia a partir de datos del Ministerio de Empleo y Seguridad Social. Servicio Público de Empleo Estatal (SEPE)

Fecha de actualización: 03/11/2017

CES de Extremadura INFORMA. CONTRATOS REGISTRADOS.

En Extremadura la cifra de contratos registrados en el mes de octubre de 2017 fue de 60.788, lo que supone una reducción de 1.298 contratos sobre el mes anterior (un 2,09% de variación intermensual) y un aumento de 3.653 contratos respecto al mes de octubre de 2016 (un 6,39% de variación interanual). En el conjunto de España la cifra de contratos registrados en este mes fue de 2.032.184, un 1,95% de variación intermensual (38.917 contratos más) y un 8,83% de variación interanual (164.824 contratos más).

Prestaciones por desempleo Extremadura. Septiembre 2017

Solicitudes de prestación por desempleo							
	sep-17	ago-17	VARIACIÓN ABS. INTERMENSUAL	VAR. RELATIVA INTERMENSUAL %	sep-16	VARIACIÓN ABS. INTERANUAL	VAR. RELATIVA INTERANUAL %
Prestación contributiva	8.443	7.978	465	5,83	8.512	-69	-0,81
Subsidio	10.458	9.404	1.054	11,21	10.920	-462	-4,23
Renta Activa de Inserción	1.287	1.143	144	12,60	1.414	-127	-8,98
Programa activación empleo	615	619	-4	-0,65	224	391	174,55
Subsidio event. Agrarios	2.250	2.418	-168	-6,95	2.200	50	2,27
Extremadura	23.053	21.562	1.491	6,91	23.270	-217	-0,93
España	577.966	560.533	17.433	3,11	609.845	-31.879	-5,23

Beneficiarios prestación por desempleo							
	sep-17	ago-17	VARIACIÓN ABS. INTERMENSUAL	VAR. RELATIVA INTERMENSUAL %	sep-16	VARIACIÓN ABS. INTERANUAL	VAR. RELATIVA INTERANUAL %
Prestación contributiva	16.153	17.374	-1.221	-7,03	17.191	-1.038	-6,04
Subsidio	37.264	36.825	439	1,19	38.254	-990	-2,59
Renta Activa de Inserción	7.129	7.066	63	0,89	7.269	-140	-1,93
Programa activación empleo	1.720	1.562	158	10,12	835	885	105,99
Subsidio event. Agrarios	14.816	14.783	33	0,22	15.413	-597	-3,87
Extremadura	77.082	77.610	-528	-0,68	78.962	-1.880	-2,38
España	1.760.595	1.895.692	-135.097	-7,13	1.904.689	-144.094	-7,57

Fuente: Elaboración propia a partir de datos del Servicio Público de Empleo Estatal (SEPE)

Fecha de actualización: 03/11/2017

CES de Extremadura INFORMA. PRESTACIONES POR DESEMPLEO.

En Extremadura la cifra de **Solicitudes de prestaciones por desempleo** en septiembre de 2017 fue de 23.053 lo que supone 1.491 solicitudes más que en el mes anterior (un 6,91% de variación intermensual) y 217 menos que en septiembre de 2016 (un -0,93% de variación interanual). En el conjunto de España la cifra de solicitudes fue de 577.966, un 3,11% más de variación intermensual (17.433) y un 5,23% menos de variación interanual (31.879 solicitudes menos). En cuanto a los **Beneficiarios de prestaciones por desempleo** en Extremadura la cifra en septiembre de 2017 fue de 77.082 lo que supone 528 beneficiarios menos que en el mes anterior (un 0,68% variación intermensual) y 1.880 beneficiarios menos que en el mismo mes del año anterior (un -2,38% de variación interanual). En el conjunto de España la cifra de beneficiarios fue de 1.760.595, un 7,13% menos en la variación intermensual (-135.097 personas) y un 7,57% menos de variación interanual (-144.094 beneficiarios).

Huelgas y cierres patronales. Datos acumulados Enero-Agosto 2017

	Valores Absolutos	Variaciones absolutas sobre igual período año anterior	% respecto igual período año anterior
Extremadura			
HUELGAS	8	1	14,29
PARTICIPANTES	769	488	173,67
JORNADAS NO TRABAJADAS	1.519	634	71,64
España			
HUELGAS	509	70	15,95
PARTICIPANTES	150.659	53.203	54,59
JORNADAS NO TRABAJADAS	371.816	133.756	56,19

Fuente: Elaboración propia a partir de datos del Ministerio de Empleo y Seguridad Social

Fecha de actualización: 30/11/2017

	HUELGAS		PARTICIPANTES		JORNADAS NO TRABAJADAS	
	Agosto	Acumulado Enero-Agosto	Agosto	Acumulado Enero-Agosto	Agosto	Acumulado Enero-Agosto
EXTREMADURA	-	8	-	769	-	1.519
Badajoz	-	7	-	738	-	1.415
Cáceres	2	4	-	31	-	104

Fuente: Elaboración propia a partir de datos del Ministerio de Empleo y Seguridad Social

Fecha de actualización: 30/11/2017

CES de Extremadura INFORMA. ESTADÍSTICA DE HUELGAS Y CIERRES PATRONALES

En Extremadura entre enero y agosto de 2017 se han desarrollado ocho huelgas. En España, la cifra de huelgas acumuladas entre enero-agosto fue de 509 en este periodo de 2017, lo que supone un 15,95% más respecto al mismo periodo de 2016 (70 huelgas más).

**Mediación, Arbitraje y Conciliación
Extremadura.
Acumulado Enero-Agosto 2017**

Conciliaciones Individuales según motivación (1)		
	Agosto	Acumulado Enero-Agosto
Despidos	200	1.716
Reclamaciones de cantidad	157	1.377
Sanciones y causas varias	74	540
Total Extremadura	431	3.633
Total España	22.940	266.265

Fuente: Elaboración propia a partir de datos del Ministerio de Empleo y Seguridad Social

Fecha de actualización: 30/11/2017

(*) 2017 Datos provisionales

(1) Incluye las conciliaciones con avenencia, sin avenencia, intentadas sin efecto y otras (tenidas por no presentadas, desistidas y otros tipos).

CES de Extremadura INFORMA. ESTADÍSTICA DE MEDIACIÓN, ARBITRAJE Y CONCILIACIÓN.

En Extremadura las conciliaciones individuales acumuladas entre enero-agosto de 2017 fueron 3.633. De estas conciliaciones individuales correspondieron a despidos 1.716, a reclamaciones de cantidad correspondieron 1.370 y a sanciones y causas varias 540. En España, la cifra de conciliaciones individuales acumuladas en este periodo de 2017 fue de 266.265.

*Cooperativas y Sociedades laborales
inscritas en la Seguridad Social.
Extremadura. Trimestre III 2017*

COOPERATIVAS Y SOCIEDADES LABORALES INSCRITAS EN LA SEGURIDAD SOCIAL					
	III TRIM 2017	Variaciones			
		Trim. Anterior		Año anterior	
		Var. Absoluta	Var. Relativa	Var. Absoluta	Var. Relativa
SOCIEDADES COOPERATIVAS	603	10	1,69	-22	-3,52
SOCIEDADES LABORALES	271	5	1,88	-6	-2,17
EXTREMADURA	874	15	1,75	-28	-3,10
ESPAÑA	30.280	-22	-0,07	-358	-1,17
EMPLEO					
SOCIEDADES COOPERATIVAS	6.218	-1.713	-21,60	-106	-1,68
SOCIEDADES LABORALES	1.532	-193	-11,19	108	7,58
EXTREMADURA	7.750	-1.906	-19,74	2	0,03
ESPAÑA	365.271	6.377	1,78	10.794	3,05

Fuente: Elaboración propia a partir de datos del Ministerio de Empleo y Seguridad Social

Fecha de actualización: 30/10/2017

CES de Extremadura INFORMA. SOCIEDADES COOPERATIVAS Y SOCIEDADES LABORALES INSCRITAS EN LA SEGURIDAD SOCIAL. En Extremadura las sociedades cooperativas y sociedades laborales inscritas en la seguridad social en el tercer trimestre de 2017 fueron 874, representando una reducción del 3,10% respecto al mismo periodo en 2016 (-28 sociedades). En el conjunto de España la cifra total de sociedades fue de 30.280 sociedades, un 1,17% menos que en 2016. El empleo generado por las mismas en nuestra comunidad fue de 7.750 personas, con una variación interanual positiva del 0,03% (+2 personas) mientras que en España el empleo generado por las sociedades cooperativas y laborales alcanzó a 365.271 personas, un 3,05% más que en 2016 (10.794 personas).

***Accidentes de Trabajo y Enfermedades
Profesionales. Extremadura.
Avance Enero- Septiembre 2017***

Accidentes de Trabajo con baja					
		Enero-Septiembre 2017	Enero-Septiembre 2016	Var. Absoluta	Var. Relativa
En Jornada por GRAVEDAD	Leves	7.765	7.244	521	7,19
	Graves	119	119	-	0,00
	Mortales	7	6	1	16,67
En Jornada por SECTORES	Agrario	1.808	1.743	65	3,73
	Industria	1.258	1.104	154	13,95
	Construcción	832	741	91	12,28
	Servicios	3.993	3.781	212	5,61
IN ITINERE	Total	590	590	-	0,00
TOTAL en jornada Extremadura		7.891	7.369	522	7,08
TOTAL en jornada España		377.512	359.532	17.980	5,00

Fuente: Elaboración propia a partir de datos del Ministerio de Empleo y Seguridad Social

Fecha de actualización: 15/11/2017

CES de Extremadura INFORMA. ESTADÍSTICA DE ACCIDENTES DE TRABAJO Y ENFERMEDADES PROFESIONALES.

En Extremadura los accidentes de trabajo en jornada acumulados a mes de septiembre de 2017, fueron 7.891, representando un aumento del 7,08% respecto al mismo periodo en 2016 (522). En España, los accidentes de trabajo en jornada fueron un total de 377.512, sumando 17.980 accidentes más que en el mismo periodo de 2016, lo que representa un aumento del 5,00%.

ACTUALIDAD SOCIAL

INFORMACIÓN SOBRE:

- * Padrón municipal
- * Movimiento natural de población
- * Migraciones
- * Compraventa de viviendas
- * Hipotecas
- * Prestaciones sociales
- * Dependencia
- * Presupuestos familiares
- * Condiciones de vida

Evolución de la población. Extremadura 2016-2017

	2017*			2016			Var. % 2017-2016
	Ambos sexos	Hombres	Mujeres	Ambos sexos	Hombres	Mujeres	
TOTAL ESPAÑA	46.528.966	22.835.674	23.693.293	46.440.099	22.807.464	23.632.635	0,19
EXTREMADURA	1.077.715	535.579	542.136	1.084.969	539.468	545.500	-0,67
Badajoz	678.561	336.249	342.312	682.572	338.456	344.115	-0,59
Cáceres	399.153	199.330	199.824	402.397	201.012	201.385	-0,81
RESIDENTES ESPAÑOLES							
TOTAL ESPAÑA	42.104.557	20.625.592	21.478.965	42.022.582	20.587.566	21.435.016	0,20
EXTREMADURA	1.045.952	519.534	526.418	1.051.403	522.357	529.046	-0,52
Badajoz	660.220	327.209	333.011	662.856	328.558	334.297	-0,40
Cáceres	385.732	192.324	193.408	388.547	193.799	194.748	-0,72
RESIDENTES EXTRANJEROS							
TOTAL ESPAÑA	4.424.409	2.210.082	2.214.327	4.417.517	2.219.898	2.197.619	0,16
EXTREMADURA	31.763	16.046	15.717	33.566	17.111	16.455	-5,37
Badajoz	18.341	9.040	9.301	19.716	9.898	9.818	-6,97
Cáceres	13.422	7.005	6.416	13.850	7.213	6.637	-3,09

Fuente: Elaboración propia a partir de datos del INE. Padrón municipal de habitantes 2016 y 2017

*Datos provisionales

Fecha de actualización: 29/06/2017

CES Extremadura INFORMA. PADRÓN DE HABITANTES

El total de personas inscritas en el Padrón Continuo en Extremadura a 1 de enero de 2017, con datos provisionales, es de 1.077.715 habitantes (46.528.966 habitantes en España), lo que supone una disminución interanual del 0,67% y del 0,19% en España. De este total, 31.763 personas son residentes extranjeros y 4.424.409 en el caso de España, representando el 2,95% y el 9,51% del total de inscritos respectivamente.

Movimiento Natural de población. Nacimientos. 2016 provisional

Tasa de variación anual del número de nacimientos
2015-2016 (%)

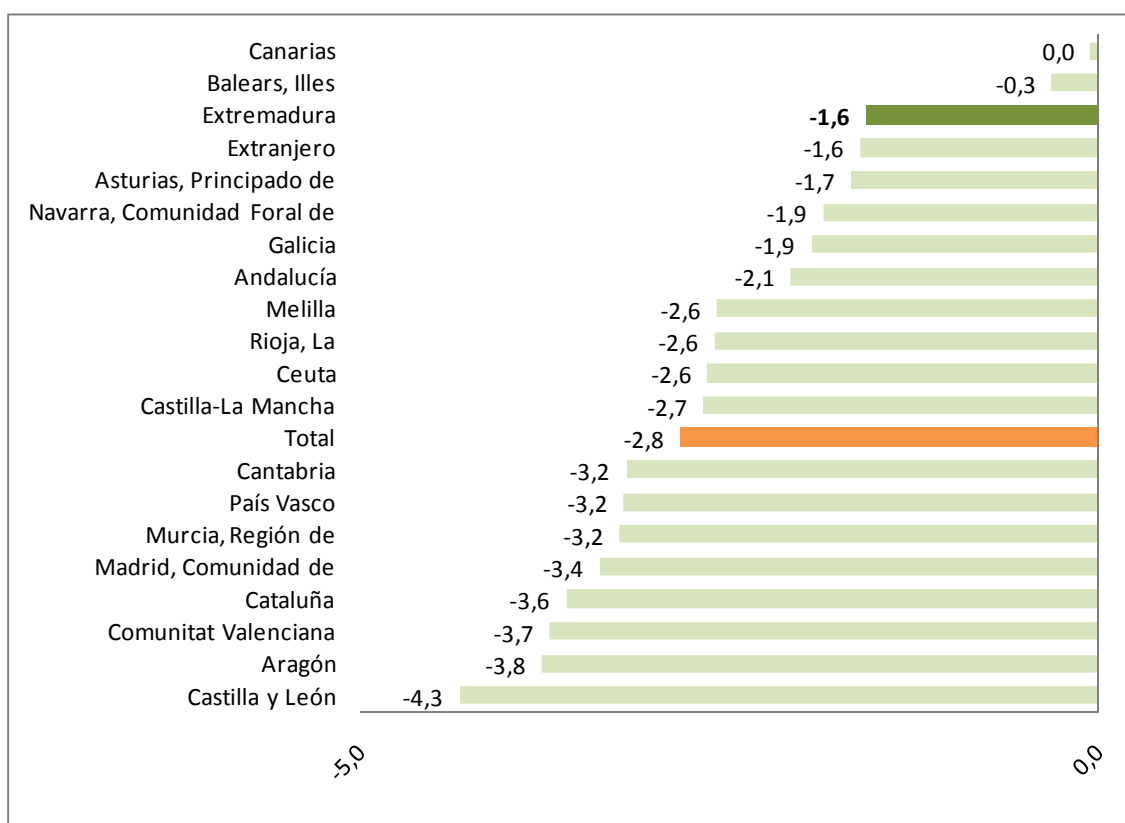

Fuente: Elaboración propia a partir de datos del INE. Movimientos Natural de Población. 2015 Datos definitivos

Fecha de actualización: 26/06/2016

CES Extremadura INFORMA. MOVIMIENTO NATURAL DE POBLACIÓN. NACIMIENTOS

Según datos provisionales, en 2016 nacieron en Extremadura, un total de 8.755 niños, es decir, 140 menos que en el mismo periodo del año anterior (un 1,6% menos). Los mayores descensos se dieron en las Comunidades autónomas de Valencia (-3,7%) Aragón (-3,8%) y Castilla y León (-4,3%).

Movimiento Natural de población. Defunciones.2016 provisional

Tasa de variación de defunciones 2015-2016 (%)

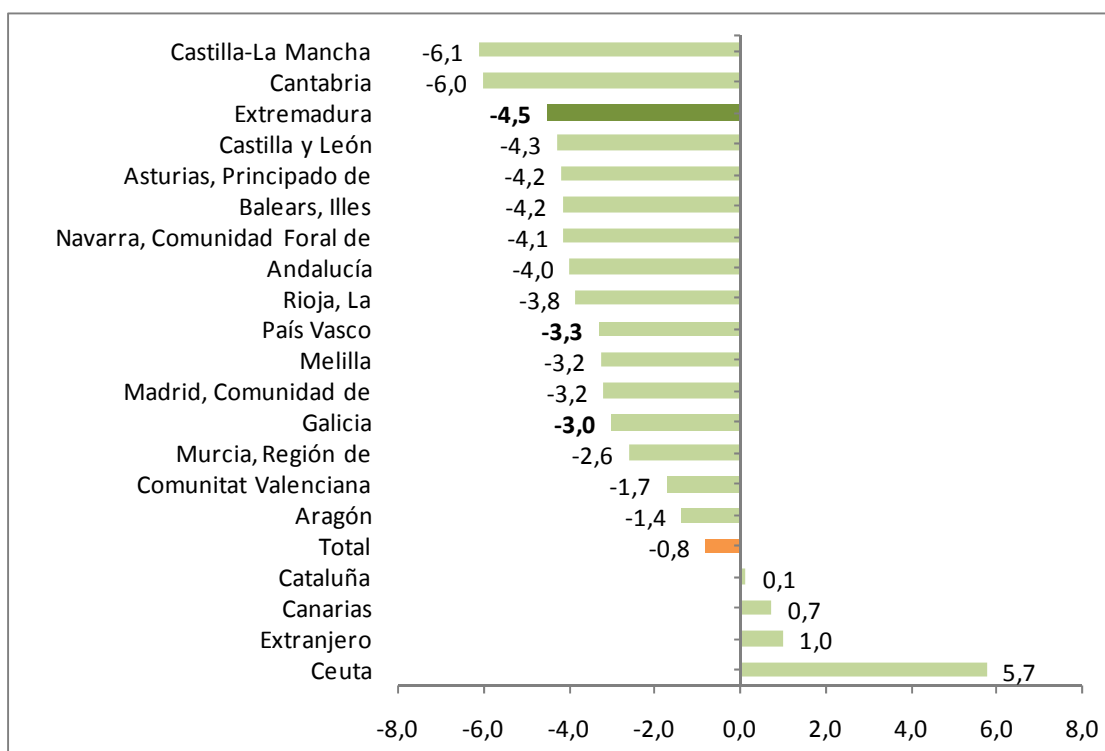

Fuente: Elaboración propia a partir de datos del INE. Movimientos Natural de Población

Fecha de actualización: 26/06/2017

CES Extremadura INFORMA. MOVIMIENTO NATURAL DE POBLACIÓN. DEFUNCIONES

En 2016, con datos provisionales, fallecieron en Extremadura 11.172 personas, lo que supuso un 4,5% menos que en el mismo periodo del año anterior. El número de defunciones disminuyó en todas las Comunidades, salvo en Cataluña, Canarias y las Ciudades Autónomas de Ceuta y Melilla.

Movimiento Natural de población. Saldo vegetativo. 2016 provisional

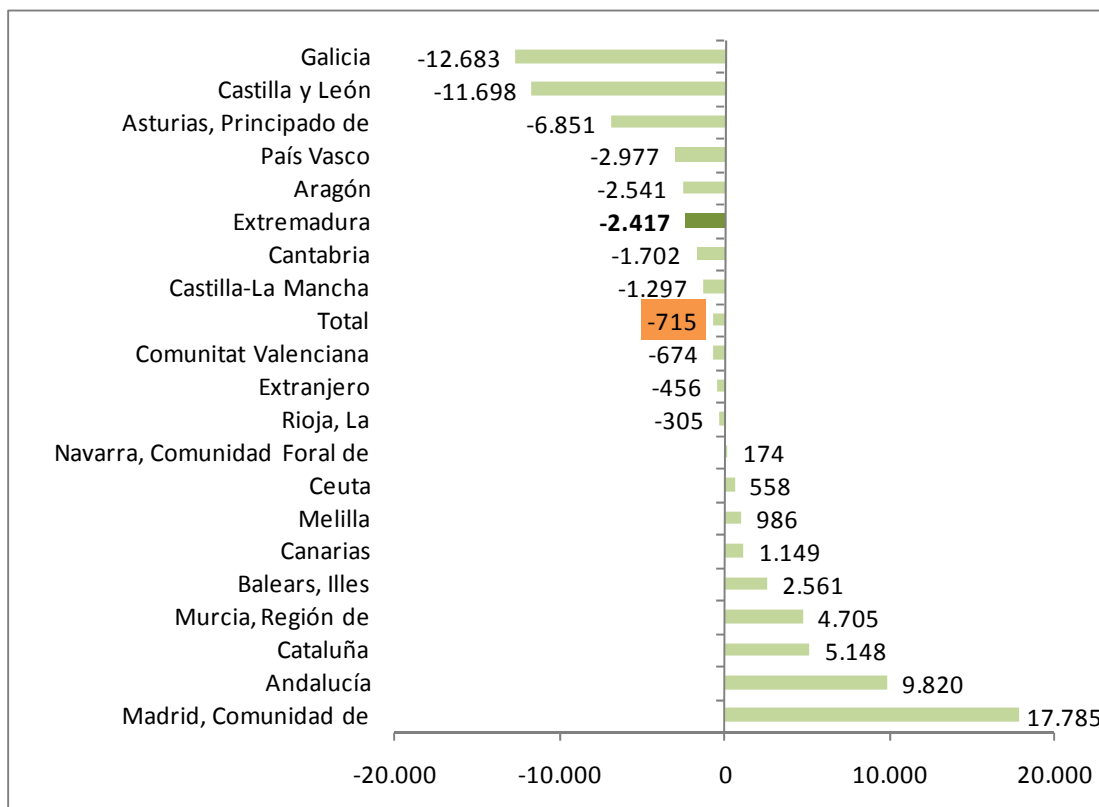

Fuente: INE. Movimientos Natural de Población. 2015 Datos definitivos

Fecha de actualización: 26/06/2017

CES Extremadura INFORMA. MOVIMIENTO NATURAL DE POBLACIÓN. SALDO VEGETATIVO

El saldo vegetativo (nacimientos menos defunciones) fue negativo en la mayor parte de las Comunidades Autónomas, entre ellas Extremadura. Todas ellas ya presentaban saldo negativo en el mismo periodo de 2015. Las tres comunidades con saldo vegetativo más acusado fueron Galicia (-12.683), Castilla y León (-11.698) y Principado de Asturias (-6.851) y las que registraron el saldo vegetativo positivo más alto fueron Comunidad de Madrid (17.785), Andalucía (9.820) y Cataluña (5.148)

***Movimiento Natural de población.
Saldo migratorio con las Comunidades.
Extremadura. 2016 provisional***

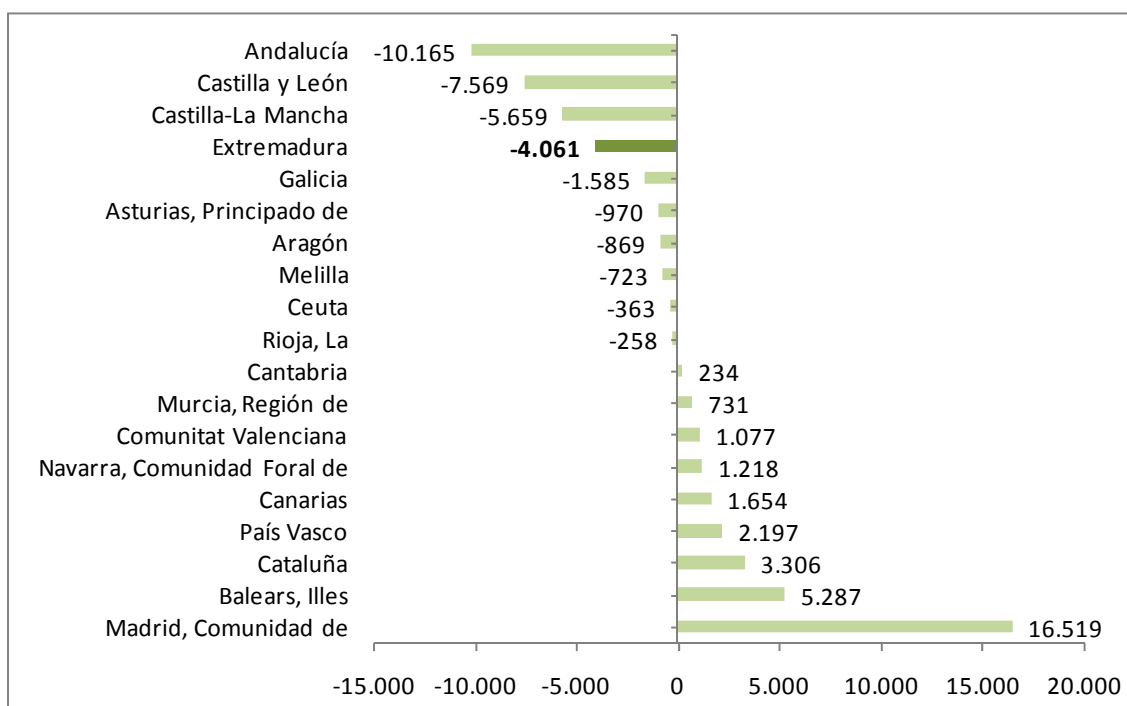

Fuente: Elaboración propia a partir de datos del INE. Movimientos Natural de Población. *Datos provisionales

Fecha de actualización: 29/06/2017

CES Extremadura INFORMA. ESTADÍSTICA DE MIGRACIONES. SALDO MIGRATORIO CON LAS COMUNIDADES AUTÓNOMAS

En 2016, con datos provisionales, las Comunidades Autónomas de Madrid, Islas Baleares y Cataluña, presentaron los saldos migratorios positivos más elevados entre Comunidades Autónomas. En el extremo opuesto, Andalucía, Castilla y León, Castilla-La Mancha, y Extremadura presentaron los saldos migratorios negativos más importantes.

**Estadística de Migraciones.
Saldo migratorio con el extranjero.
Extremadura. 2016 provisional**

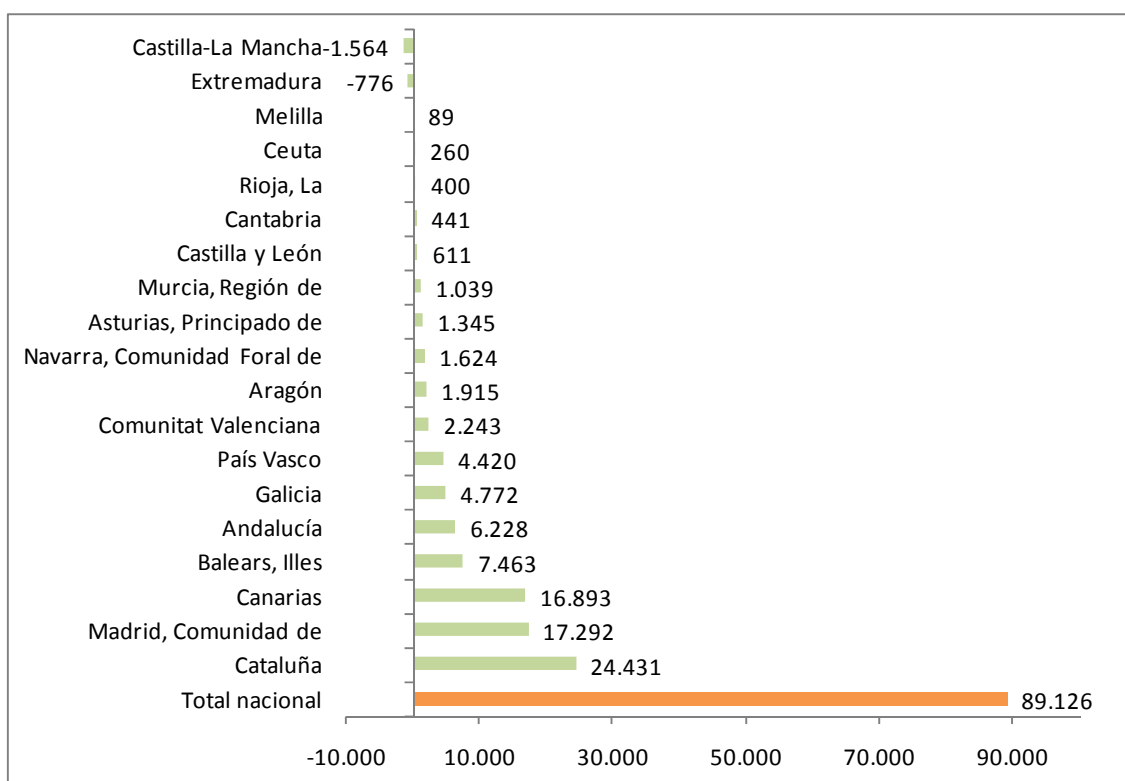

Fuente: Elaboración propia a partir de datos del INE. Estadística de Migraciones

Fecha de actualización: 29/06/2017

CES Extremadura INFORMA. MOVIMIENTO NATURAL DE POBLACIÓN. SALDO MIGRATORIO CON EL EXTRANJERO

Todas las comunidades y ciudades autónomas presentaron saldo migratorio positivo en valores absolutos durante 2016, excepto Castilla–La Mancha y Extremadura. Nuestra comunidad tuvo un saldo negativo por valor de 776 personas.

**Precio medio por m² de vivienda libre.
Extremadura. IV trimestre 2017**

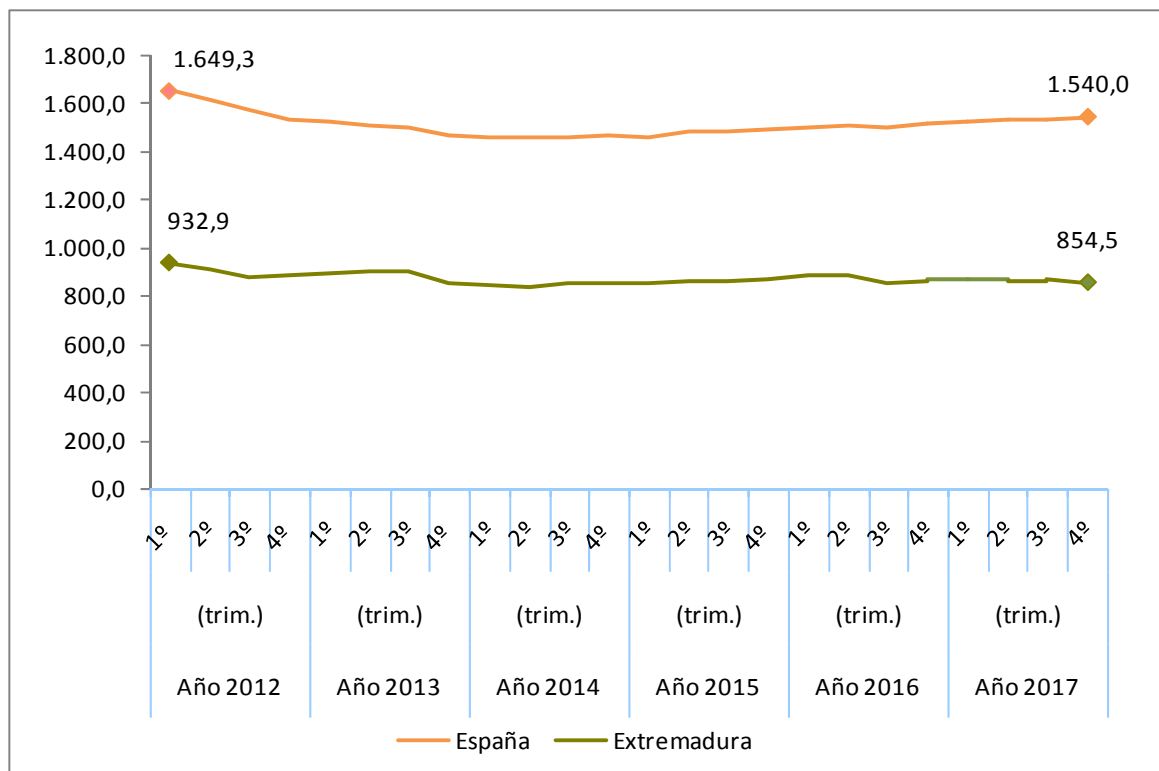

Fuente: Elaboración propia a partir de datos del Ministerio de Fomento

Fecha actualización: 23/11/2017

CES Extremadura Informa. PRECIO MEDIO POR METROS CUADRADO DE VIVIENDA LIBRE.

- El precio medio del metro cuadrado de la vivienda libre se situó en 854,5 euros en Extremadura en el cuarto trimestre de 2017.
- En España fueron 1.540,0 euros por metro cuadrado.

Transmisión de Derechos de la Propiedad. Venta vivienda libre y protegida. Extremadura. Septiembre 2017

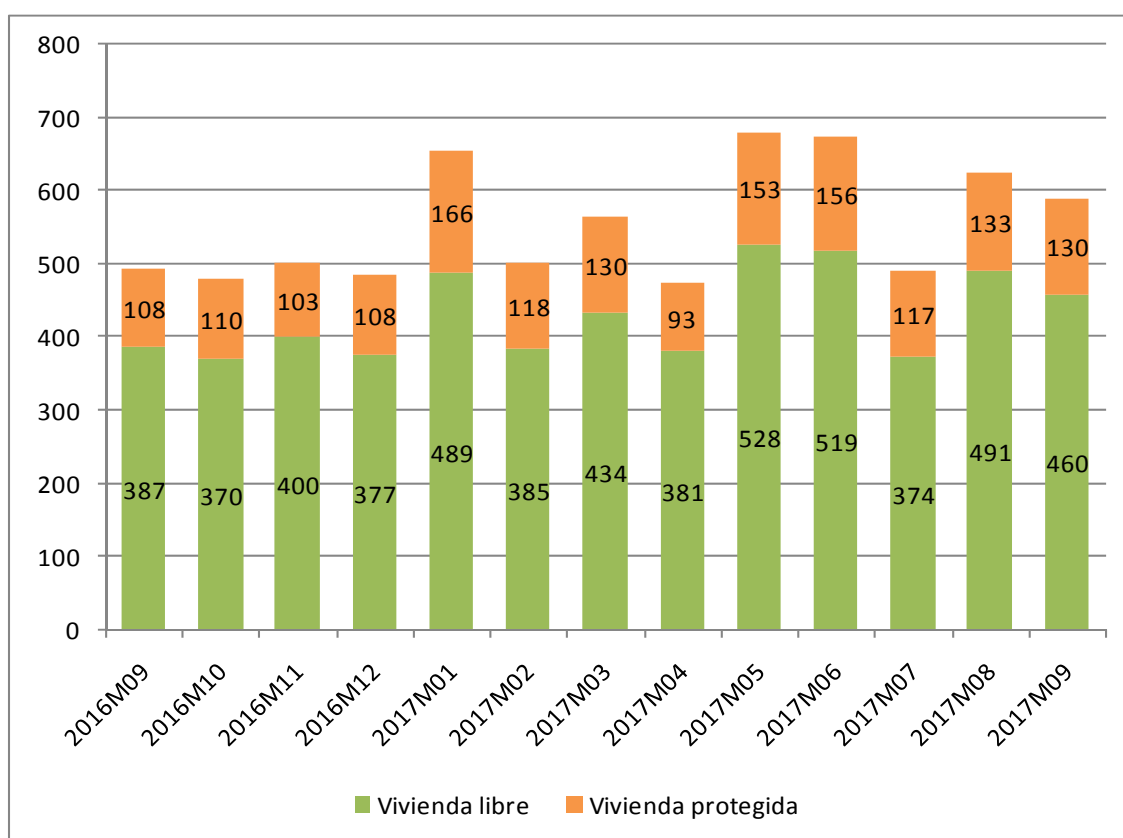

Fuente: Elaboración propia a partir de datos del INE

Fecha de actualización: 13/11/2017

CES Extremadura Informa. TRANSMISIÓN DE DERECHOS DE LA PROPIEDAD.

En el mes de septiembre de 2017 se produjeron en Extremadura 590 compraventas de viviendas, de las que 130 eran viviendas protegidas y 460 viviendas libres.

Transmisión de Derechos de la Propiedad. Venta de vivienda nueva y usada. Extremadura. Septiembre 2017

Número de compraventa de viviendas nuevas y usadas registradas en Extremadura

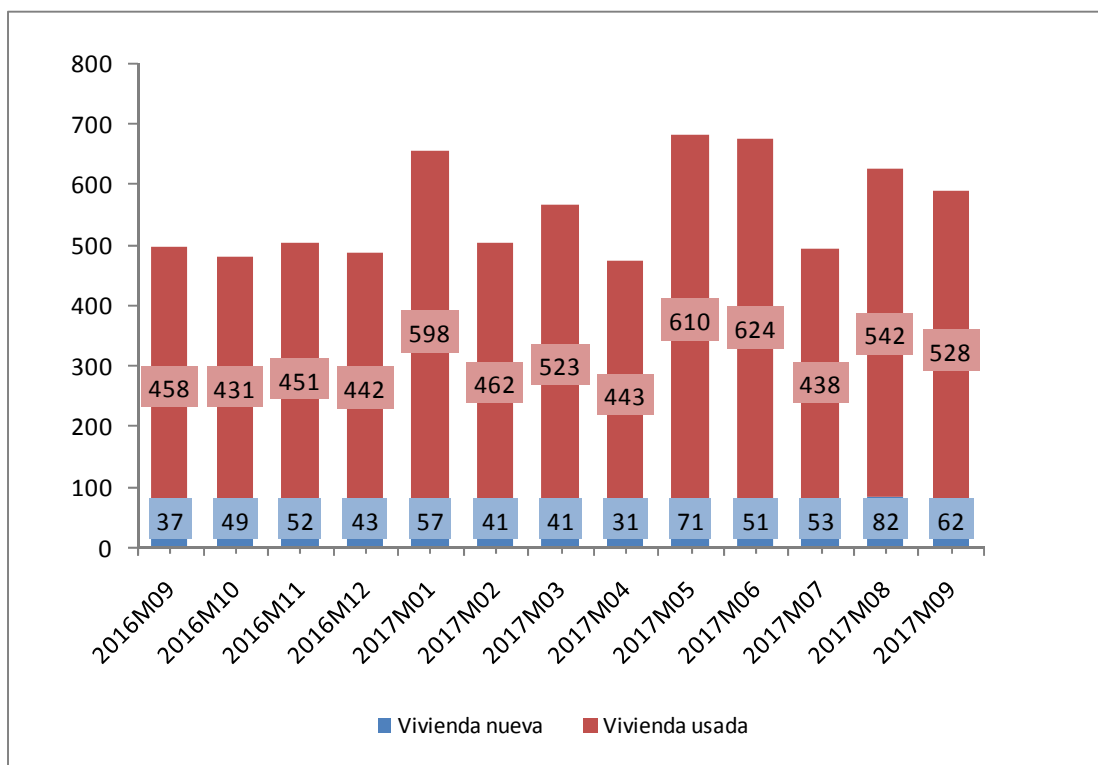

Fuente: Elaboración propia a partir de datos del INE

Fecha de actualización: 13/11/2017

CES Extremadura INFORMA. TRANSMISIÓN DE DERECHOS DE LA PROPIEDAD

En Extremadura, en el mes de septiembre de 2017 se produjeron 590 compraventas de viviendas, de las que 62 eran viviendas nuevas y 528 eran viviendas usadas.

Hipotecas sobre viviendas. Septiembre 2017

Variación interanual (%) Número de hipotecas sobre viviendas Extremadura-España

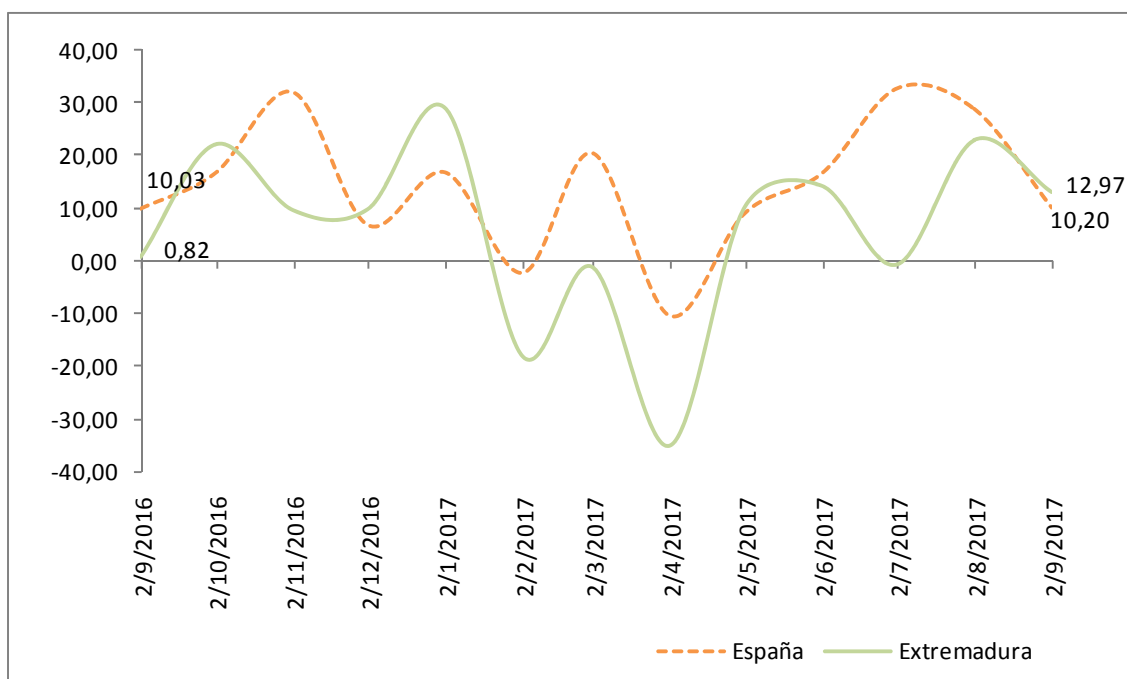

Fuente: Elaboración propia a partir de los datos del INE. Los datos son provisionales desde enero de 2016

Fecha de actualización: 29/11/2017

CES Extremadura INFORMA. ESTADÍSTICA DE HIPOTECAS.

- La variación interanual en el número de hipotecas sobre viviendas en Extremadura en el mes de agosto fue de un 12,97%.
- En España esta variación fue de 10,20%.

Estadísticas sobre ejecuciones hipotecarias (II trimestre 2017)

Tasa de ejecución hipotecaria de viviendas en el primer trimestre de 2017 sobre el total de hipotecas constituidas de 2003 a 2016 (%)

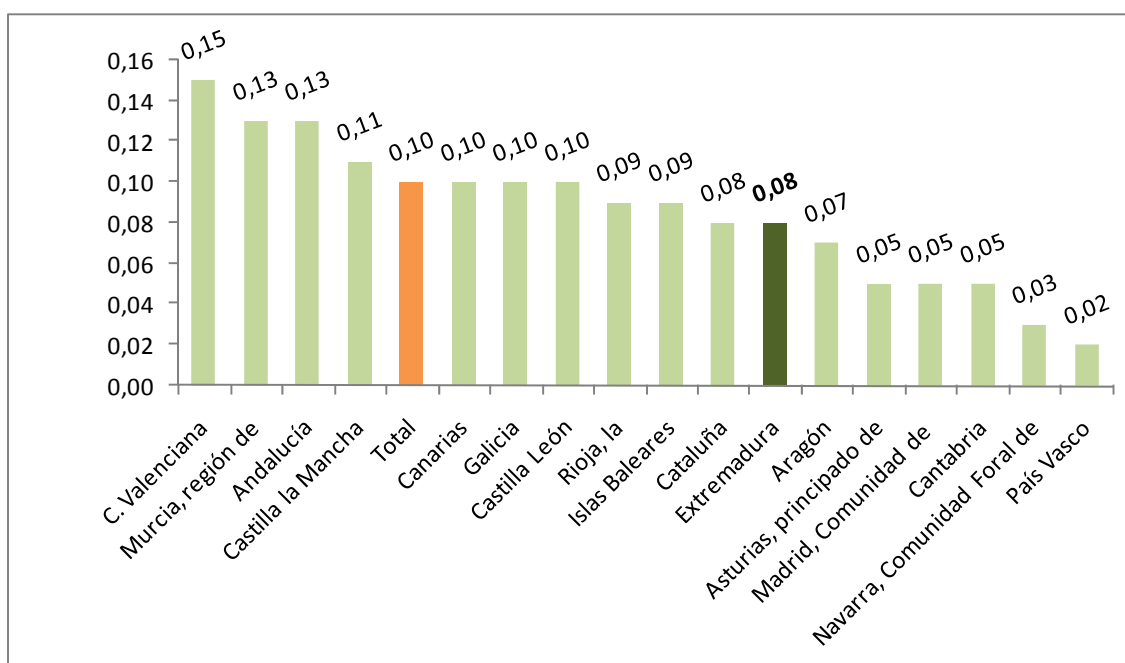

Fuente: Elaboración propia a partir de datos del INE

Fecha de actualización: 05/09/2017

CES Extremadura INFORMA. ESTADÍSTICA SOBRE EJECUCIONES HIPOTECARIAS.

- El 0,08% de las hipotecas constituidas sobre viviendas en Extremadura en el periodo 2003-2016 han iniciado una ejecución hipotecaria en el primer trimestre de 2017. En España fue de 0,10%.
- La Comunidad Valenciana (0,15%), la región de Murcia (0,13%), y Andalucía (0,13%) registran los valores más altos.
- Por otro lado, Cantabria (0,05%), Navarra (0,03%), y País Vasco (0,02%) presentan los valores más bajos.

Pensiones contributivas Noviembre 2017

Importe medio pensiones contributivas de jubilación (Extremadura y España)

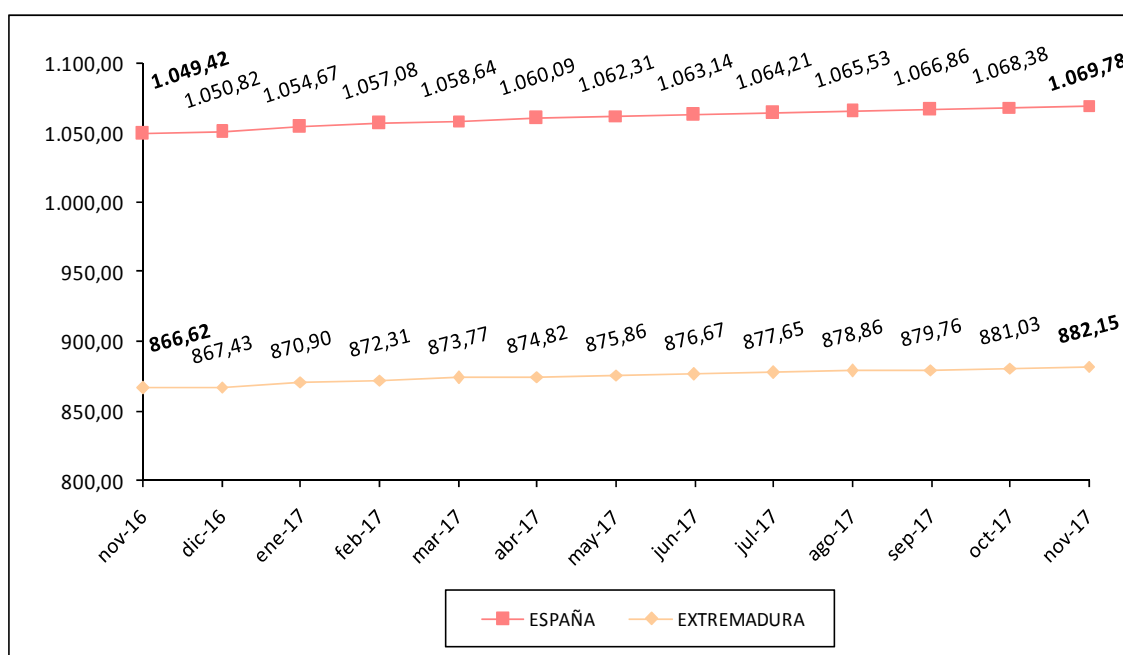

Fuente: Elaboración propia a partir de datos del Ministerio de Empleo y Seguridad Social.

Fecha de actualización: 23/11/2017

CES Extremadura Informa. PENSIONES CONTRIBUTIVAS.

- La *cuantía media de la pensión de jubilación* alcanzó en Extremadura los 882,15 euros.
- En España, esta pensión llegó a los 1.069,78 euros.

Pensiones no contributivas de jubilación. Octubre 2017

Importe medio pensiones no contributivas de jubilación (Extremadura y España)

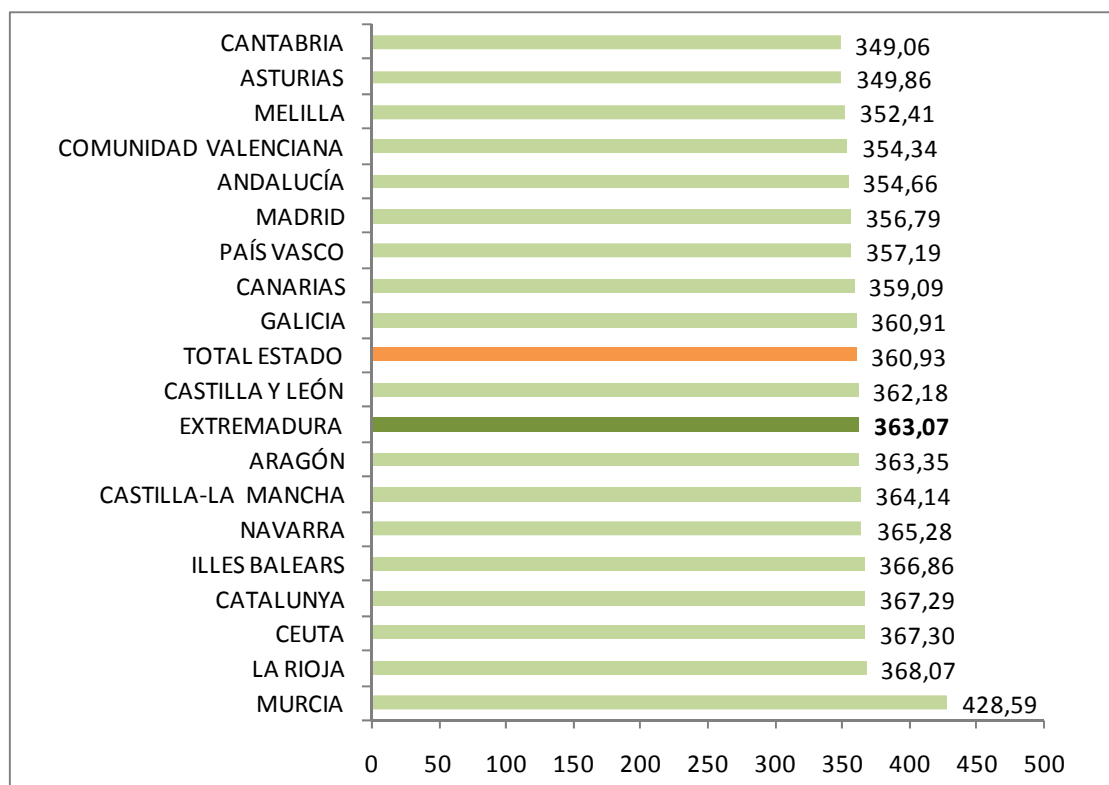

Fuente: Elaboración propia a partir de datos del Ministerio de Sanidad, Servicios Sociales e Igualdad. Instituto de Mayores y Servicios Sociales (IMSERSO)

Fecha de actualización: 10/11/2017

CES de Extremadura INFORMA. PENSIONES NO CONTRIBUTIVAS DE JUBILACIÓN

- En el mes de octubre había en Extremadura 7.817 PNC's de jubilación, lo que supuso el 3,05% del total de España.
- El importe medio de las PNC's de jubilación fue de 363,07 euros en Extremadura y de 360,93 euros en España.

Sistema para la Autonomía y Atención a la Dependencia. 31 de Octubre 2017

Porcentaje de personas beneficiarias con prestación en relación a la población de las Comunidades Autónoma

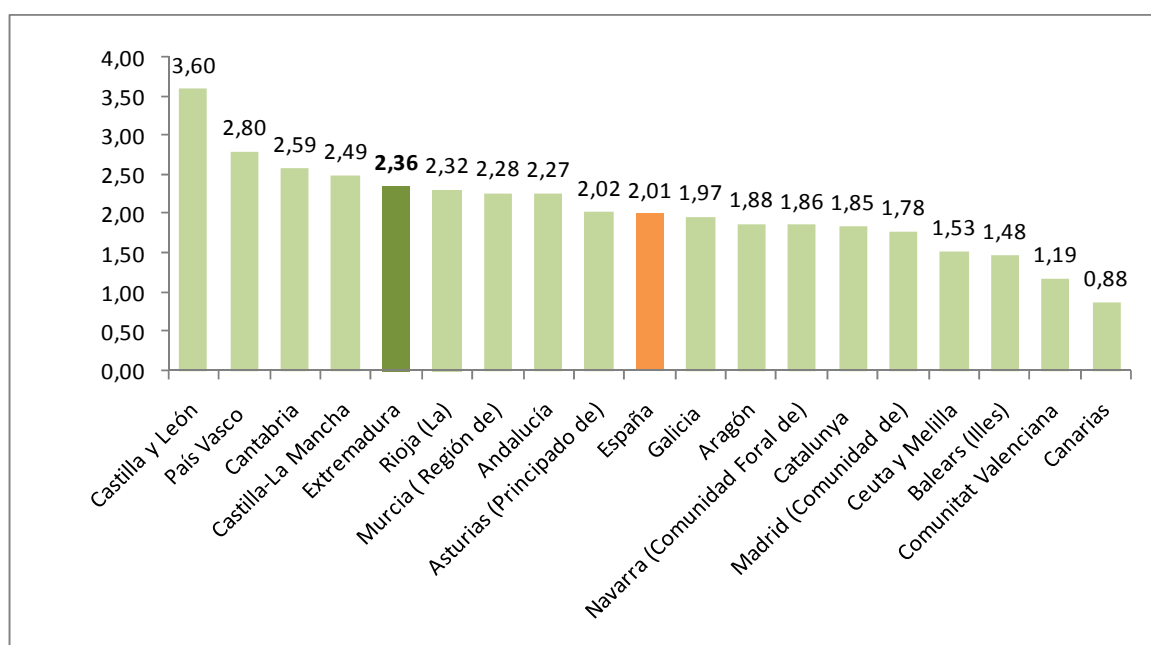

Fuente: Elaboración propia a partir de datos del Ministerio de Sanidad, Servicios Sociales e Igualdad. SAAD

Fecha actualización: 17/11/2017

CES Extremadura INFORMA. DEPENDENCIA. PERSONAS BENEFICIARIAS

A 31 de octubre de 2017, hay en Extremadura un total de 25.677 personas beneficiarias con prestación (un 2,36% de la población). En la media española suman un total de 933.773 personas (un 2,01% de la población).

***Sistema para la Autonomía y Atención
a la Dependencia. Solicitudes.
31 de Octubre de 2017***

Porcentaje de solicitudes registradas en relación a la población
de las Comunidades Autónomas

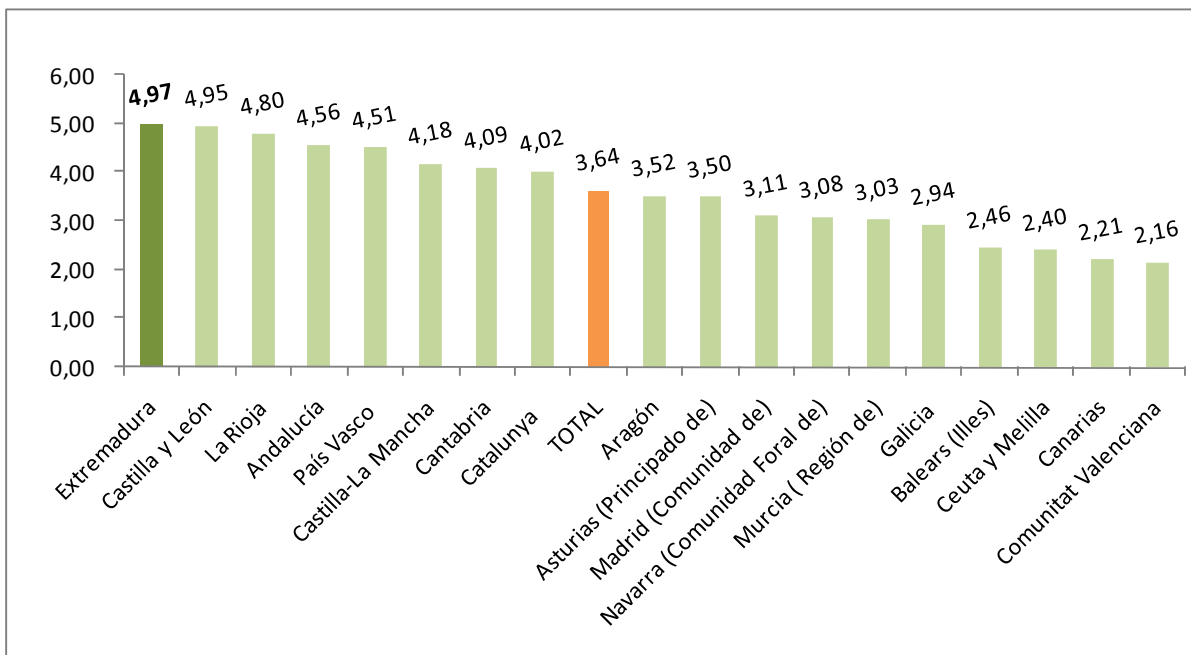

Fuente: Elaboración propia a partir de datos del Ministerio de Sanidad, Servicios Sociales e Igualdad. SAAD

Fecha actualización: 17/11/2017

CES Extremadura INFORMA. DEPENDENCIA. SOLICITUDES REGISTRADAS

A 31 de octubre de 2017, hay en Extremadura un total de 54.068 solicitudes registradas encontrándose por encima de la media española en cuanto a solicitudes en relación a la población (un 4,97% de la población en Extremadura y un 3,64% en la media española).

Encuesta de Presupuestos Familiares. Gasto medio por hogar. Extremadura 2015-2016

Distribución porcentual por grupos de gasto del gasto medio del hogar 2015-2016

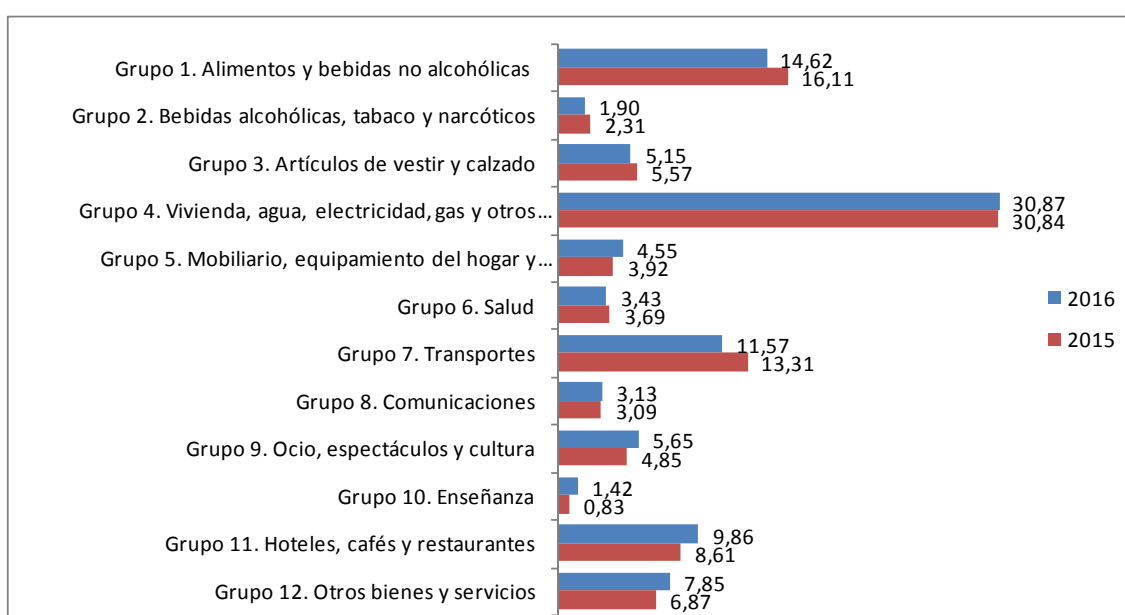

Fuente: Elaboración propia a partir de datos del INE. Encuesta de Presupuestos Familiares (EPH)

Fecha de actualización: 27/06/2017

CES Extremadura INFORMA. ENCUESTA DE PRESUPUESTOS FAMILIARES. GASTO MEDIO POR HOGAR

En el análisis por grupos de gasto, los hogares de Extremadura destinan el 30,87% de su presupuesto a gastos relacionados con la vivienda (este grupo incluye alquileres reales, gastos corrientes de agua, electricidad, gas, comunidad, reparaciones, calefacción, así como un alquiler estimado en aquellos casos en los que el hogar es propietario de la vivienda o disfruta en régimen de cesión), y el 14,62% a alimentos. En el último año la reducción más importante fue en transportes y el aumento más significativo en hoteles, cafés y restaurantes.

Encuesta de Condiciones de Vida. Ingresos medios. Extremadura 2016

Ingresos por personas en Extremadura y España,
2000-2016 (años de realización de la encuesta)

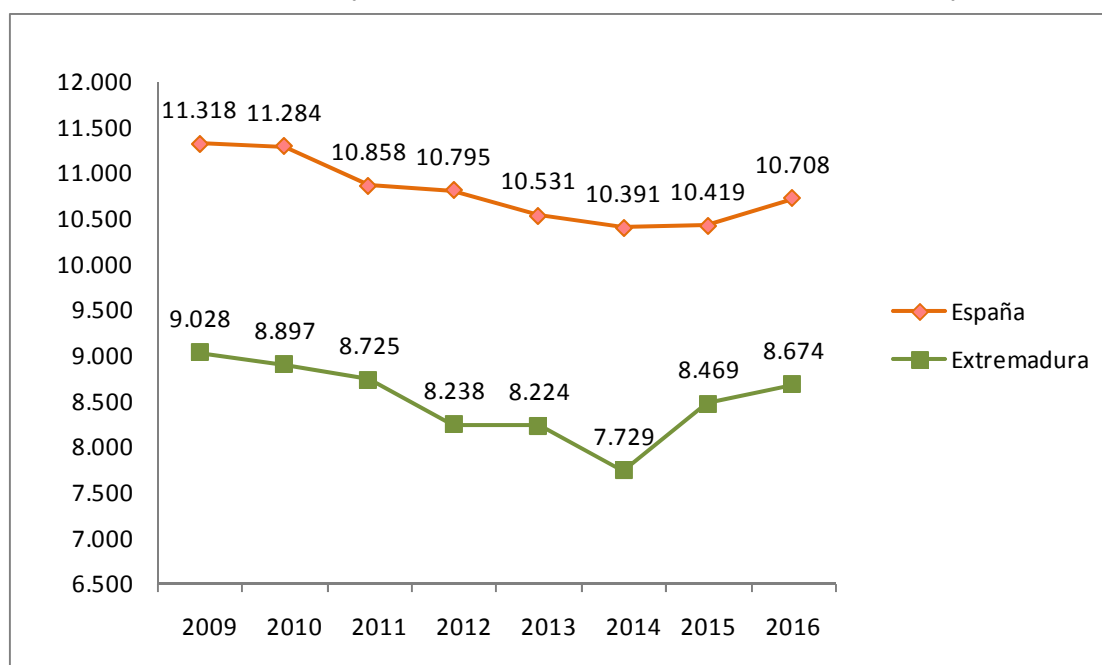

Fuente: Elaboración propia a partir de datos del INE. Encuesta de Condiciones de Vida

Fecha de actualización: 27/04/2017

CES Extremadura INFORMA. ENCUESTA DE CONDICIONES DE VIDA. INGRESOS POR PERSONA

En Extremadura, los **ingresos medios por persona**, muestran una evolución negativa desde el año 2009 aunque se puede observar una recuperación de los mismos en los dos últimos años. En 2016, pasan de los 8.469 euros del año anterior hasta los 8.674 euros de ingresos medios (correspondientes a 2015).

Encuesta de Condiciones de Vida. Riesgo de pobreza. Extremadura 2016

Porcentaje de población en riesgo de pobreza en Extremadura y España, 2009-2016 (años de realización de la encuesta)

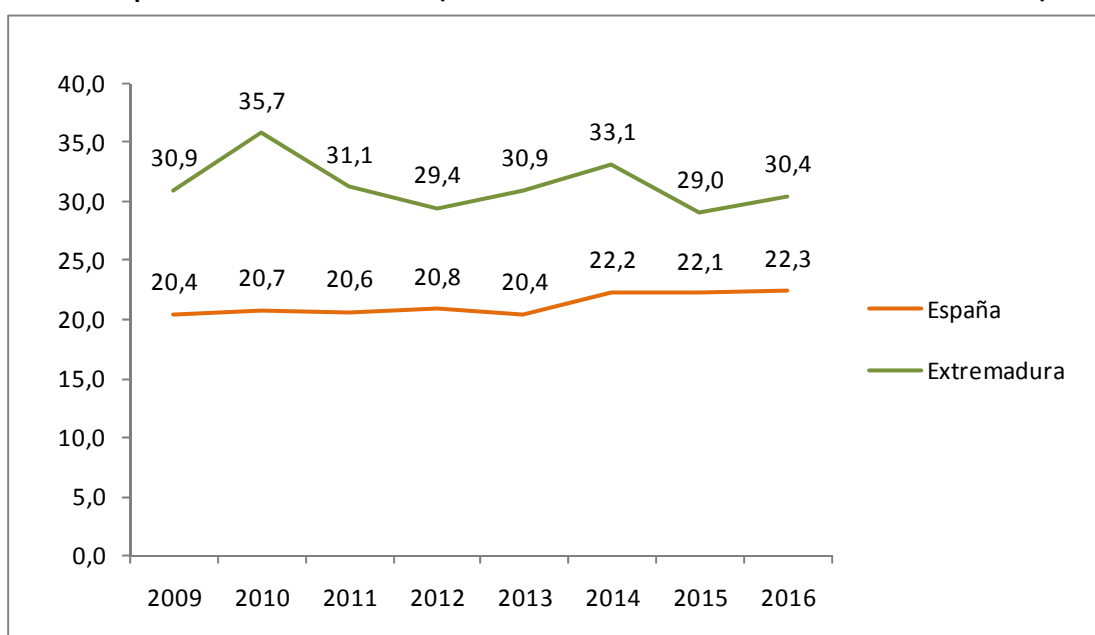

Fuente: Elaboración propia a partir de datos del INE. Encuesta de Condiciones de Vida

Fecha de actualización: 27/04/2017

CES Extremadura INFORMA. ENCUESTA DE CONDICIONES DE VIDA. RIESGO DE POBREZA

El porcentaje de población por debajo del umbral de riesgo de pobreza aumentó respecto al año anterior, tanto en España como en Extremadura. La población en riesgo de pobreza es un indicador relativo que mide la desigualdad. No mide pobreza absoluta, sino cuántas personas tienen ingresos bajos en relación al conjunto de la población. Así, el 22,3% de la población residente en España estaba por debajo del umbral de la pobreza, frente al 22,1% registrado el año anterior. En Extremadura este porcentaje fue de 30,4% frente al 29% del año anterior.



Consejo
Económico y
Social de
Extremadura

NORMAS DE INTERÉS PUBLICADAS



BOLETÍN OFICIAL DEL ESTADO

NORMAS DE INTERÉS PUBLICADAS. NOVIEMBRE 2017

Jefatura del Estado. Protección de los consumidores.- Ley 7/2017, de 2 de noviembre, por la que se incorpora al ordenamiento jurídico español la Directiva 2013/11/UE, del Parlamento Europeo y del Consejo, de 21 de mayo de 2013, relativa a la resolución alternativa de litigios en materia de consumo.

B.O.E. nº 268. 4 de noviembre de 2017

<https://www.boe.es/boe/dias/2017/11/04/pdfs/BOE-A-2017-12659.pdf>

Ministerio de la Presidencia y para las Administraciones Territoriales. Vehículos.- Real Decreto 920/2017, de 23 de octubre, por el que se regula la inspección técnica de vehículos.

B.O.E. nº 271. 8 de noviembre de 2017

<https://www.boe.es/boe/dias/2017/11/08/pdfs/BOE-A-2017-12841.pdf>

Jefatura del Estado. Explosivos.- Ley 8/2017, de 8 de noviembre, sobre precursores de explosivos.

B.O.E. nº 272. 9 de noviembre de 2017

<https://www.boe.es/boe/dias/2017/11/09/pdfs/BOE-A-2017-12901.pdf>

Jefatura del Estado. Contratación administrativa.- Ley 9/2017, de 8 de noviembre, de Contratos del Sector Público, por la que se transponen al ordenamiento jurídico español las Directivas del Parlamento Europeo y del Consejo 2014/23/UE y 2014/24/UE, de 26 de febrero de 2014.

B.O.E. nº 272. 9 de noviembre de 2017

<https://www.boe.es/boe/dias/2017/11/09/pdfs/BOE-A-2017-12902.pdf>

DIARIO OFICIAL DE EXTREMADURA

NORMAS DE INTERÉS PUBLICADAS. NOVIEMBRE 2017

Incentivos a la inversión.- Decreto 184/2017, de 7 de noviembre, por el que se establece un régimen de incentivos a la inversión empresarial en actividades industriales con gran impacto económico y social en el ámbito de la Comunidad Autónoma de Extremadura.

D.O.E. nº 217. 13 de noviembre de 2017.

<http://doe.gobex.es/pdfs/doe/2017/2170o/17040196.pdf>

Incentivos a la inversión.- Decreto 185/2017, de 7 de noviembre, por el que se establece un régimen de incentivos autonómicos a la inversión empresarial en el ámbito de la Comunidad Autónoma de Extremadura.

D.O.E. nº 217. 13 de noviembre de 2017.

<http://doe.gobex.es/pdfs/doe/2017/2170o/17040197.pdf>

Economía Social. Ayudas.- Decreto 195/2017, de 14 de noviembre, por el que se establecen las bases reguladoras de ayudas destinadas a la formación, fomento y difusión en el ámbito de la economía social.

D.O.E. nº 222. 20 de noviembre de 2017.

<http://doe.gobex.es/pdfs/doe/2017/2220o/17040207.pdf>

Etiqueta Unión Europea.- Decreto 196/2017, de 14 de noviembre, por el que se regula el procedimiento de concesión de la Etiqueta Ecológica de la Unión Europea.

D.O.E. nº 222. 20 de noviembre de 2017.

<http://doe.gobex.es/pdfs/doe/2017/2220o/17040208.pdf>

Productos agroalimentarios.- Decreto 197/2017, de 14 de noviembre, por el que se regulan las entidades de certificación y de inspección de evaluación de la conformidad de la calidad agroalimentaria y se crea el Registro de entidades de evaluación de la calidad de productos agroalimentarios en Extremadura.

D.O.E. nº 222. 20 de noviembre de 2017.

<http://doe.gobex.es/pdfs/doe/2017/2220o/17040209.pdf>



Junta de Extremadura