



Consejo
Económico y
Social de
Extremadura

RAES

Revista de Actualidad Económica y Social

Febrero 2016. Número 3



**DATOS DE LA
ACTUALIDAD ECONÓMICA,
LABORAL Y SOCIAL DE
EXTREMADURA**

**NOTICIAS Y NORMAS DE
INTERÉS PUBLICADAS**

REVISTA DE ACTUALIDAD ECONÓMICA Y SOCIAL

Publicación electrónica

EDITA: CES DE EXTREMADURA

Paseo de Roma, s/n. Edificio Morerías. Módulo A

cesextremadura@gobex.es

Tel. 924009222

La reproducción de esta publicación está permitida
citando su procedencia

Índice

Actualidad

Noticias	7
Actualidad Económica	23
• PIB Extremadura	24
• Deuda Pública	25
• Recaudación tributaria	26
• Licitación oficial	28
• Sociedades mercantiles	30
• Coste laboral total	32
• Índice de precios de consumo	33
• Índice de precios industriales	35
• Índice de producción industrial	36
• Índice de comercio al por menor	37
• Comercio exterior	38
• Ocupación hotelera	39
Actualidad Laboral	41
• Encuesta de población activa	42
• Paro registrado	46
• Afiliación a la Seguridad Social	48
• Contratos registrados	49
• Prestaciones por desempleo	50
• Huelgas y cierres patronales	51
• Mediación, arbitraje y conciliación	52
• Cooperativas y Sociedades Laborales	53
• Accidentes de trabajo	54
Actualidad Social	55
• Padrón municipal	56
• Movimiento natural de población	57
• Migraciones	60
• Compraventa de viviendas	62
• Hipotecas	65
• Prestaciones sociales	67
• Dependencia	69
• Presupuestos familiares	71
• Condiciones de vida	72
Normas de interés publicadas	75

ACTUALIDAD



*M^a Mercedes Vaquera Mosquero
Presidenta del CES de Extremadura*

La presentación en Mérida del informe del CES de España sobre “Competencias profesionales y empleabilidad” fue un acontecimiento

El pasado 19 de enero, en el incomparable marco de la Sala de la Autonomía de la Asamblea de Extremadura, se presentó el informe del Consejo Económico y Social de España que lleva por título “Competencias profesionales y empleabilidad”.

Como Presidenta del CES de Extremadura debo agradecer a Marcos Peña, Presidente del CES de España que este informe haya sido presentado en nuestra Región, además de contar con su presencia y la de numerosos Consejeros y Consejeras de la Institución que preside.

La Jornada, pues esa fue la forma de la presentación, tuvo gran brillantez, y presidió la inauguración el Presidente de la Junta de Extremadura, Guillermo Fernández Vara, siendo clausurada por la Presidenta de la Asamblea de Extremadura, Blanca Martín Delgado. También estuvo presente el Consejero de Economía e Infraestructuras, José Luis Navarro y nos acompañaron los Presidentes de los CES de Castilla y León, Germán Barrios, de Andalucía, Ángel Gallego, de Asturias, Nicolás Álvarez, así como la Presidenta del CES de Aragón, Natividad Blasco.

Debo destacar la masiva asistencia de personalidades y público en general: el Presidente José Antonio Monago, diputados de la Asamblea de Extremadura, altos cargos de la Administración Regional, especialmente de la Consejería de Educación y Empleo, de la Universidad, del mundo sindical y empresarial, del sector financiero...

Tras la inauguración, el informe fue presentado por el Consejero del CES de España, José Luis Aramburu Godínez. Es éste un documento importante, pues toca un tema con mucho que meditar y hacer, pues incide en la importancia que para el empleo tiene la formación y las competencias profesionales de los trabajadores. Toca por tanto y profundiza en la problemática del empleo, pero también se detiene en el sistema educativo, cuya mejora y acercamiento al mundo del trabajo considera prioritario.



El Presidente de la Junta de Extremadura y el Consejero de Economía e Infraestructuras, con el Presidente del CES de España y los Presidentes/as de los CES Autonómicos asistentes.

El informe, de 228 páginas, aborda el presente y el futuro del empleo: el empleo y la cualificación en la actualidad; hace una prospección del futuro con las tendencias a medio y largo plazo en cuanto a la cualificación; la adquisición de cualificaciones y competencias; la formación en sus distintas modalidades; la oferta de empleo; la demanda de empleo; el ajuste de la oferta y la demanda; los desajustes, para terminar con una serie de conclusiones y propuestas.

Tras esa presentación, fue el turno del Secretario general de Empleo de la Junta de Extremadura, Javier Luna Martín, con la Ponencia que llevaba por título: “Hacia una nueva estrategia de empleo”. A lo largo de su disertación, Luna expuso la problemática del empleo en Extremadura y las carencias de formación existentes, a la vez que los planteamientos que se están llevando a cabo para elaborar una nueva Estrategia de Empleo 2016-2019 en nuestra Región.



Un momento del acto de inauguración de la Jornada sobre Competencias profesionales y empleabilidad

La parte final de la Jornada consistió en una mesa redonda, en la que intervinieron representantes de los agentes económicos y sociales de Extremadura: José Jarones Santos, Presidente de la Cámara de Comercio de Cáceres e Interventor de la CREEX; Patrocinio Sánchez Escobar, Secretaria de Acción Sindical y Empleo de UGT Extremadura; y Miguel Coque Durán, Secretario de Formación y Empleo de CCOO Extremadura, quienes ofrecieron su visión acerca del tema objeto de debate pero referido a nuestra Región.

Esta Jornada ha sido el primero de los actos que el CES de Extremadura va a llevar a cabo este año, cuando este Órgano consultivo cumple 25 años de vida. Seguirán otros muchos, que iremos planteando en diversas ciudades de nuestra geografía, con el deseo de acercar el CES de Extremadura a los ciudadanos de nuestra tierra.

*M^a Mercedes Vaquera Mosquero
Presidenta del CES de Extremadura*



Consejo
Económico y
Social de
Extremadura

NOTICIAS



Un vasco cobra un tercio más de pensión que un extremeño, que recibe 746 euros de media

1 de enero de 2016

El País Vasco, Madrid y Asturias son las comunidades donde se pagan las pensiones más elevadas, mientras que las más bajas están en Extremadura, Galicia y Murcia, hasta el punto de que un vasco (1.105 euros en diciembre) puede llegar a cobrar de media un tercio más que un extremeño (746).

Para ampliar la noticia:

http://www.elperiodicoextremadura.com/noticias/extremadura/vasco-cobra-tercio-mas-pension-extremeno-recibe-746-euros-media_911503.html

El año comienza con subidas en el salario mínimo y las pensiones

1 de enero de 2016

El año 2016 comienza con subidas en el Salario Mínimo Interprofesional (SMI), del 1%, y en las pensiones públicas, del 0,25%, y con la entrada en vigor de la última parte de la reforma fiscal, que prevé una nueva rebaja del IRPF.

Para ampliar la noticia:

<http://www.hoy.es/economia/201601/01/comienza-subidas-salario-minimo-20160101130046-rc.html>

La paga de los pensionistas extremeños subirá 1,86 euros al mes de media en 2016

3 de enero de 2016

Los pensionistas extremeños tendrán una subida media de 1,86 euros al mes en 2016. Por tercer año consecutivo, el Gobierno central aplicará una revalorización del 0,25% a las pensiones, lo que supone que la paga media alcanzará en la región los 748,46 euros mensuales.

Para ampliar la noticia:

http://www.elperiodicoextremadura.com/noticias/extremadura/paga-pensionistas-extremenos-subira-1-86-euros-mes-media-2016_911730.html

Los nuevos cambios en las pensiones

3 de enero de 2016

Con el comienzo del año se actualizan las condiciones de jubilación de los trabajadores españoles, de acuerdo con las últimas reformas del sistema que han endurecido notablemente los requisitos para percibir una pensión.

Para ampliar la noticia:

<http://www.hoy.es/economia/201601/03/nuevos-cambios-pensiones-20160103001915-v.html>

Los hogares extremeños necesitan 5,7 años de sueldo íntegro para pagar la casa

4 de enero de 2016

Las familias extremeñas necesitaron de media 5,7 años de sueldo íntegro para comprar una vivienda de tipo medio en 2015, según el Índice de Esfuerzo Inmobiliario que recoge el último Informe Trimestral de Sociedad de Tasación, que indica que a nivel nacional las familias españolas necesitaron de media 7,8 años de sueldo íntegro, la misma proporción que en 2014.

Para ampliar la noticia:

http://www.elperiodicoextremadura.com/noticias/extremadura/hogares-extremenos-necesitan-5-7-anos-sueldo-integro-pagar-casa_911971.html

Los vuelos regulares regresan el 18 de febrero tras medio año de ausencia

5 de enero de 2016

El 18 de febrero se retoma la actividad aérea normal desde Extremadura. Regresan los vuelos regulares, ausentes desde el 1 de agosto pasado desde el aeropuerto de Badajoz. Air Nostrum, adjudicataria del concurso sacado por la Junta para incentivar a que aerolíneas operen desde la región, ha decidido que en esa fecha pueda haber vuelos desde Badajoz a Madrid y Barcelona y viceversa.

Para ampliar la noticia:

<http://www.hoy.es/extremadura/201601/05/vuelos-madrid-barcelona-desde-20160105140840.html>

La patronal extremeña considera que el descenso del paro va a "ritmo bajo"

5 de enero de 2016

La Confederación de Empresarios de Extremadura (Creex) ha valorado los datos de descenso del paro en la comunidad tanto en el pasado diciembre como durante todo 2015, aunque cree que el ritmo de creación de empleo es "muy bajo". La patronal considera que estos crecimientos son insuficientes si se tienen en cuenta las cifras de paro de los años de crisis, como ha explicado el secretario general de la Creex, Francisco Javier Peinado.

Para ampliar la noticia:

http://www.elperiodicoextremadura.com/noticias/extremadura/patronal-extremeña-considera-descenso-paro-va-ritmo-bajo_912150.html

Extremadura cierra 2015 con 11.007 parados menos que hace un año

5 de enero de 2016

El número de parados registrados en las oficinas de los servicios públicos de empleo se ha situado en Extremadura al finalizar diciembre de 2015 en 129.995 personas, tras bajar en 11.007 desempleados en el conjunto del año (-7,81%), según ha informado este martes el Ministerio de Empleo y Seguridad Social.

Para ampliar la noticia:

<http://www.hoy.es/extremadura/201601/05/desempleo-bajo-extremadura-personas-20160105092842.html>

UGT cree que la declaración desfavorable a la refinería Balboa da "carpetazo" al proyecto

5 de enero de 2016

El secretario general de UGT-Extremadura, Francisco Capilla, ha dicho hoy que la declaración desfavorable de impacto ambiental hacia el proyecto de una refinería en Los Santos de Maimona (Badajoz) da "carpetazo" a esta instalación.

Para ampliar la noticia:

http://www.elperiodicoextremadura.com/noticias/extremadura/ugt-cree-declaracion-desfavorable-refineria-balboa-da-carpetazo-proyecto_912144.html

CCOO Extremadura achaca la bajada del paro al empleo público y no a la recuperación

5 de enero de 2016

El sindicato CCOO de Extremadura ha achacado hoy la bajada del paro registrado en 2015 a la extensión de programas de empleo público de la administración y al "elevadísimo nivel" de contratación temporal y parcial, y no a una recuperación "real" del mercado laboral.

Para ampliar la noticia:

http://www.elperiodicoextremadura.com/noticias/extremadura/ccoo-extremadura-achaca-bajada-paro-empleo-publico-no-recuperacion_912139.html

UGT advierte que Extremadura tiene un problema de desigualdad y pobreza

5 de enero de 2016

El sindicato UGT ha advertido hoy que, a pesar del descenso del paro en 11.000 personas en Extremadura en 2015, la región tiene "un problema de desigualdad, pobreza y de modelo productivo".

Para ampliar la noticia:

http://www.elperiodicoextremadura.com/noticias/extremadura/ugt-advierte-extremadura-tiene-problema-desigualdad-pobreza_912141.html

El Consejo de la Juventud de Extremadura pide 30 deseos para "mejorar" la situación social en 2016

5 de enero de 2016

El Consejo de la Juventud de Extremadura (CJEx) ha pedido 30 deseos por la celebración de su trigésimo aniversario, que acaba el próximo 24 de enero, con la "única intención de mejorar" la situación social de los extremeños en 2016.

Para ampliar la noticia:

http://www.elperiodicoextremadura.com/noticias/extremadura/consejo-juventud-extremadura-pide-30-deseos-mejorar-situacion-social-2016_912126.html

El 80% de los extremeños menores de 30 años sigue viviendo con sus padres

7 de enero de 2016

Los jóvenes siguen sin muchas posibilidades de emanciparse. Sólo dos de cada diez extremeños de entre 16 y 29 años se ha emancipado, lo que significa que el 80% de los jóvenes continúa viviendo con sus padres y casi un 30% de los que superan los 30 años de edad también sigue en el hogar familiar.

Para ampliar la noticia:

http://www.elperiodicoextremadura.com/noticias/extremadura/80-extremenos-menores-30-anos-sigue-viviendo-sus-padres_912382.html

Extremadura pierde 5.300 empleados públicos en los últimos seis años

9 de enero de 2016

Se dice que cuando se logra un puesto en la Administración es para toda la vida, pero no es siempre así. Las estadísticas difundidas a finales de diciembre por el Ministerio de Hacienda muestran que en los últimos seis años Extremadura ha perdido más de 5.300 empleados públicos entre todas las administraciones.

Para ampliar la noticia:

http://www.elperiodicoextremadura.com/noticias/extremadura/extremadura-pierde-5-300-empleados-publicos-ultimos-seis-anos_912824.html

La industria extremeña emplea solo la mitad de sus derechos de emisión

11 de enero de 2016

La menor producción derivada del descenso de la actividad económica ha hecho que la industria extremeña regulada por el comercio de derechos de emisión esté consumiendo, en conjunto, poco más de la mitad de los permisos que tiene asignados.

Para ampliar la noticia:

http://www.elperiodicoextremadura.com/noticias/extremadura/industria-extremena-empieza-solo-mitad-sus-derechos-emision_913073.html

Cada consejería contará con una unidad de igualdad entre hombres y mujeres

12 de enero de 2016

El Consejo de Gobierno ha aprobado el decreto por el que se crean y regulan las Unidades para la Igualdad entre Mujeres y Hombres en cada una de las consejerías de la Junta de Extremadura con el fin de introducir la perspectiva de género en la acción de gobierno.

Para ampliar la noticia:

<http://www.hoy.es/extremadura/201601/12/cada-consejeria-contara-unidad-20160112131332.html>

CCOO exige a la Junta y a los partidos políticos la aprobación de las cuentas extremeñas

12 de enero de 2016

El secretario general de CCOO de Extremadura, Julián Carretero, ha exigido hoy al Gobierno regional y a los grupos de la Asamblea que, con "urgencia", se aprueben los presupuestos para este año ya que el futuro económico depende de esas cuentas.

Para ampliar la noticia:

http://www.elperiodicoextremadura.com/noticias/extremadura/ccoo-exige-junta-partidos-politicos-aprobacion-cuentas-extremenias_913321.html

Los precios descendieron un 0,3% en Extremadura en 2015

15 de enero de 2016

El Índice de Precios al Consumo (IPC) cerró 2015 con un descenso del 0,3 por ciento en Extremadura en tasa interanual, mientras que respecto al mes anterior disminuyó dos décimas, según publicó el Instituto Nacional de Estadística (INE). En el conjunto del país, el IPC cerró el año en el cero por ciento al subir tres décimas en diciembre en tasa interanual, impulsado por la menor caída de los precios de los carburantes y lubricantes.

Para ampliar la noticia:

<http://www.hoy.es/extremadura/201601/15/precios-descendieron-extremadura-2015-20160115093726.html>

Extremadura presentará en Bruselas un programa Life de lucha contra camalote

16 de enero de 2016

La Consejería de Medio Ambiente y Rural, Políticas Agrarias y Territorio presentará a la Unión Europea la candidatura de un proyecto Life-Nature que se centrará en la lucha contra el camalote en el Guadiana en aras de la defensa del ecosistema y la biodiversidad extremeña.

Para ampliar la noticia:

http://www.elperiodicoextremadura.com/noticias/extremadura/extremadura-presentara-bruselas-programa-life-lucha-camalote_914121.html

El incremento salarial medio de los convenios en 2015 fue del 0,85%

18 de enero de 2016

El aumento salarial pactado de media en Extremadura en los convenios colectivos con efectos económicos en el 2015 fue del 0,85%. Se trata del mejor registro de los últimos tres años (en el 2014 fue del 0,56 y en el 2013 del 0,44%) si bien queda aun lejos de los años precedentes (llegó al 3,5% en el 2008 o al 2,89% en el 2009).

Para ampliar la noticia:

http://www.elperiodicoextremadura.com/noticias/extremadura/incremento-salarial-medio-convenios-2015-fue-0-85_914397.html

El FMI mejora la previsión de crecimiento de España para 2016 hasta el 2,7%

19 de enero de 2016

El FMI ha revisado dos décimas al alza su previsión de crecimiento para España este año al situarla en el 2,7%. Un repunte respecto al 2,5% fijado en octubre que permite al organismo liderado por Christine Lagarde igualar la proyección de la Comisión Europea.

Para ampliar la noticia:

<http://www.hoy.es/economia/201601/19/mejora-prevision-crecimiento-espana-20160119104802-rc.html>

Acorex SCL, la matriz del grupo, acumula una deuda de 65 millones

20 de enero de 2016

Unos 65 millones de euros. Es la cantidad final que adeuda Acorex, SCL, empresa matriz del grupo cooperativo que hasta hace poco era la principal sociedad agroalimentaria de la región.

Para ampliar la noticia:

<http://www.hoy.es/extremadura/201601/01/acorex-matriz-grupo-acumula-20160101200311.html>

Extremadura perdió 6.635 habitantes en 2014

29 de diciembre de 2015

La población de Extremadura se situó a 1 de enero de 2015 en 1.092.997 habitantes, lo que supone una pérdida de 6.635 personas a lo largo de 2014, el 0,6 por ciento, 3.379 de ellos extranjeros.

Para ampliar la noticia:

<http://www.hoy.es/extremadura/201601/20/extremadura-perdio-habitantes-2014-20160120151130.html>

Altadis deja en el aire el futuro de más de 16.000 toneladas de tabaco extremeño

20 de enero de 2016

El futuro de dos tercios la producción de tabaco en Extremadura está en el aire, después de que la multinacional Altadis anunciara ayer el cierre de su planta de fabricación de cigarrillos en La Rioja, la única que mantiene en España (aún quedaría la de Santander, una planta mecanizada) y donde termina más del 60% del tabaco que se cultiva en la región.

Para ampliar la noticia:

http://www.elperiodicoextremadura.com/noticias/extremadura/altadis-deja-aire-futuro-mas-16-000-toneladas-tabaco-extremeno_914822.html

La región cierra 2015 con un déficit de 525 millones, 403 más de lo permitido

20 de enero de 2016

Se cumplen las peores previsiones. Extremadura ha cerrado el ejercicio 2015 con un déficit de 525 millones de euros, 403 más de lo autorizado por el Ministerio de Hacienda. La cifra equivale al 2,9% del Producto Interior Bruto (PIB), muy por encima del 0,7% permitido por el Gobierno.

Para ampliar la noticia:

http://www.elperiodicoextremadura.com/noticias/extremadura/region-cierra-2015-deficit-525-millones-403-mas-permitido_914820.html

Los acuerdos de la Junta deben tener en cuenta el impacto laboral

20 de enero de 2016

El Consejo de Gobierno aprobó en su sesión de ayer el decreto que regula el informe preceptivo sobre Impacto en el Empleo de las decisiones públicas tomadas en el ámbito de la Junta, en el que se establecen las reglas relativas al contenido y tramitación del informe y su incorporación al correspondiente expediente administrativo.

Para ampliar la noticia:

http://www.elperiodicoextremadura.com/noticias/extremadura/acuerdos-junta-deben-tener-cuenta-impacto-laboral_914811.html

La CEOE prevé que la subida salarial media en los convenios no supere el 1% este año

21 de enero de 2016

La patronal prevé que la subida salarial media en los convenios colectivos este año no supere el 1% frente al 1,5% de incremento máximo pactado con los sindicatos en el III Acuerdo para el Empleo y la Negociación Colectiva (AENC).

Para ampliar la noticia:

<http://www.hoy.es/economia/201601/21/ceoe-preve-subida-salarial-20160121173502-rc.html>

Altadis mantiene un compromiso de compra hasta 2017, pero sin cifras

21 de enero de 2016

Altadis despejó, aunque solo en parte, la duda que el anuncio de cierre de la fábrica de La Rioja sembró un día antes en el sector tabaquero extremeño como principal productor de la materia prima en España. La multinacional confirma que mantendrá la compra de tabaco a España (y por tanto a Extremadura, que produce el 97% del territorio nacional) hasta el 2017.

Para ampliar la noticia:

http://www.elperiodicoextremadura.com/noticias/extremadura/altadis-mantiene-compromiso-compra-2017-sin-cifras_915007.html

Extremadura registra la pensión media más baja del país con 749 euros

26 de enero de 2016

Extremadura registra la pensión media más baja del conjunto del país, al situarse en 749,07 euros a 1 de enero de 2016, frente a los 896,3 de media nacional, según los datos publicados por el Ministerio de Empleo y Seguridad Social.

Para ampliar la noticia:

<http://www.hoy.es/extremadura/201601/26/extremadura-registra-pension-media-20160126105118.html>

La Junta se compromete con la oposición a revisar el sistema fiscal

27 de enero de 2016

La reforma del modelo fiscal se convierte en la clave para los Presupuestos 2016. Podemos anunció esta tarde un principio de acuerdo con la Junta para subir impuestos y lograr un aumento de los ingresos, aspecto clave para la aprobación de los Presupuestos de este año. Sin embargo, la consejera de Hacienda, Pilar Blanco-Morales, puntualizó que se trabaja en una revisión que permita una carga más distributiva, sin confirmar qué tributos se tocarán ni si subirá la recaudación.

Para ampliar la noticia:

<http://www.hoy.es/extremadura/201601/27/principio-acuerdo-entre-junta-20160127183617.html>

Los sindicatos piden al Ejecutivo extremeño mediar en la crisis del tabaco

27 de enero de 2016

Los sindicatos UGT y CCOO han trasladado a la Junta su preocupación por las posibles consecuencias del cierre de la factoría riojana de Altadis en la planta extremeña de Cetarsa, y le han pedido su mediación para garantizar la producción tabaquera en los próximos años.

Para ampliar la noticia:

http://www.elperiodicoextremadura.com/noticias/extremadura/sindicatos-piden-ejecutivo-extremeno-mediacion-crisis-tabaco_916164.html

Río Narcea anuncia el cierre de la mina de Monesterio y la pérdida de 400 empleos

28 de enero de 2016

Sorpresa gigantesca en el sur de la región por una decisión que afecta a uno de los principales focos de empleo de Monesterio y comarca. Río Narcea, la empresa que explota Aguablanca, la mina de níquel situada en el término municipal de Monesterio, ha anunciado a los trabajadores y a los sindicatos que piensa cerrar la explotación, que da empleo a 168 trabajadores de forma directa y a otros 200 de forma indirecta.

Para ampliar la noticia:

<http://www.hoy.es/prov-badajoz/201601/28/mina-monesterio-cierra-desplome-20160128160810.html>

El paro bajó en 11.300 personas en la región en 2015

28 de enero de 2016

El paro bajó en Extremadura en 11.300 personas en el año 2015 y la cifra total de desempleados se situó en 140.500, quedando la tasa de paro en el 28,07 por ciento, según datos de la Encuesta de Población Activa hecha pública por el Instituto Nacional de Estadística.

Para ampliar la noticia:

<http://www.hoy.es/extremadura/201601/28/paro-bajo-personas-region-20160128094156.html>

CCOO Extremadura alerta del desplome la población activa

28 de enero de 2016

CCOO de Extremadura ha manifestado que la Encuesta de Población Activa (EPA) demuestra que la región se ha visto "gravemente perjudicada" por las políticas de empleo impuestas estos últimos años por el Gobierno de José Antonio Monago, que ha dejado un mercado laboral en una situación "muy preocupante".

Para ampliar la noticia:

http://www.elperiodicoextremadura.com/noticias/extremadura/ccoo-extremadura-alerta-desplome-poblacion-activa_916454.html

La Patronal pide un plan integral que acelere el ritmo de creación de empleo

28 de enero de 2016

La Confederación Regional Empresarial Extremeña (Creex) considera "buenos" los últimos datos de la Encuesta de Población Activa (EPA) referidos a Extremadura, aunque pide "cautela" y la puesta en marcha de un plan integral que "acelere" el ritmo de creación de empleo. El secretario general de la CREEX, Javier Peinado, ha asegurado que si se realiza un análisis "simplista" de los datos EPA del último trimestre de 2015, estos son positivos, pero una reflexión "más amplia" demuestra que Extremadura tiene un "problema estructural" además del coyuntural.

Para ampliar la noticia:

<http://www.hoy.es/extremadura/201601/28/patronal-pide-plan-integral-20160128135625.html>

Conmoción en Monesterio tras anunciar Río Narcea que cierra la mina Aguablanca

29 de enero de 2016

A la misma hora en la que los trabajadores de la mina de níquel de Aguablanca se reúnen hoy con la dirección de la empresa, donde se les comunicará el adelanto del cese de la actividad en su centro de trabajo, los secretarios generales de CCOO y UGT, Julián Carretero y Francisco Capilla, acompañados por el comité de empresa y el alcalde de Monesterio, Antonio Garrote, mantendrán una reunión con el presidente de la Junta, Guillermo Fernández Vara, con la intención de aunar acciones para que este yacimiento minero continúe abierto hasta la fecha prevista: el año 2018.

Para ampliar la noticia:

http://www.elperiodicoextremadura.com/noticias/extremadura/conmocion-monesterio-anunciar-rio-narcea-cierra-mina-aguablanca_916591.html

El estudio fiscal de la Junta evidencia que no hay sitio para grandes subidas

29 de enero de 2016

Poco margen de maniobra y por tanto una subida de impuestos tendría escaso rendimiento. Son las conclusiones que se pueden sacar del estudio sobre la situación fiscal de la comunidad autónoma que ha elaborado la Junta de Extremadura para la negociación de los Presupuestos 2016.

Para ampliar la noticia:

<http://www.hoy.es/extremadura/201601/29/estudio-fiscal-junta-evidencia-20160129000635-v.html>

El rector de la Universidad de Extremadura pide más autonomía para la universidad y apostar por la I+D

29 de enero de 2016

Poco margen de maniobra y por tanto una subida de impuestos tendría escaso rendimiento. Son las conclusiones que se pueden sacar del estudio sobre la situación fiscal de la comunidad autónoma que ha elaborado la Junta de Extremadura para la negociación de los Presupuestos 2016.

Para ampliar la noticia:

<http://www.elperiodicoextremadura.com/noticias/extremadura/rector-universidad-extremadura-pide-mas-autonomia-universidad-apostar-i-d-916538.html>

Junta y sindicatos crean un frente común en defensa de la mina de Monesterio

30 de enero de 2016

Frente común en defensa de la mina de níquel de Aguablanca. El presidente de la Junta, Guillermo Fernández Vara, se reunió ayer con los representantes de UGT y CCOO, el comité de empresa y el alcalde de Monesterio, Antonio Garrote, para aunar acciones e impedir el cierre del yacimiento tras el sorpresivo anuncio de Río Narcea Recursos de poner fin a la extracción de mineral.

Para ampliar la noticia:

<http://www.elperiodicoextremadura.com/noticias/extremadura/junta-sindicatos-crean-frente-comun-defensa-mina-monesterio-916802.html>

El abandono escolar temprano sube en Extremadura

30 de enero de 2016

La tasa de abandono escolar temprano subió en Extremadura al término de 2015 hasta el 24,5 por ciento, lo que aleja a esta región de la media nacional, que por primera vez bajó del 20 por ciento desde que se contabiliza en España, según datos del Ministerio de Educación.

Para ampliar la noticia:

<http://www.hoy.es/extremadura/201601/30/abandono-escolar-temprano-sube-20160130122449.html>

ACTUALIDAD ECONÓMICA

ACTUALIDAD ECONÓMICA:

- * PIB Extremadura
- * Deuda pública
- * Recaudación tributaria
- * Licitación Oficial (SEOPAN)
- * Sociedades mercantiles en Extremadura
- * Coste laboral total
- * Índice de Precios al Consumo
- * Índice de precios industriales
- * Índice de producción industrial
- * Índice de Comercio al por menor
- * Comercio exterior
- * Ocupación hotelera

Contabilidad Regional Trimestral de Extremadura. PIB Base 2010. 2º T 2012 – 3º T 2015 (% variación anual)

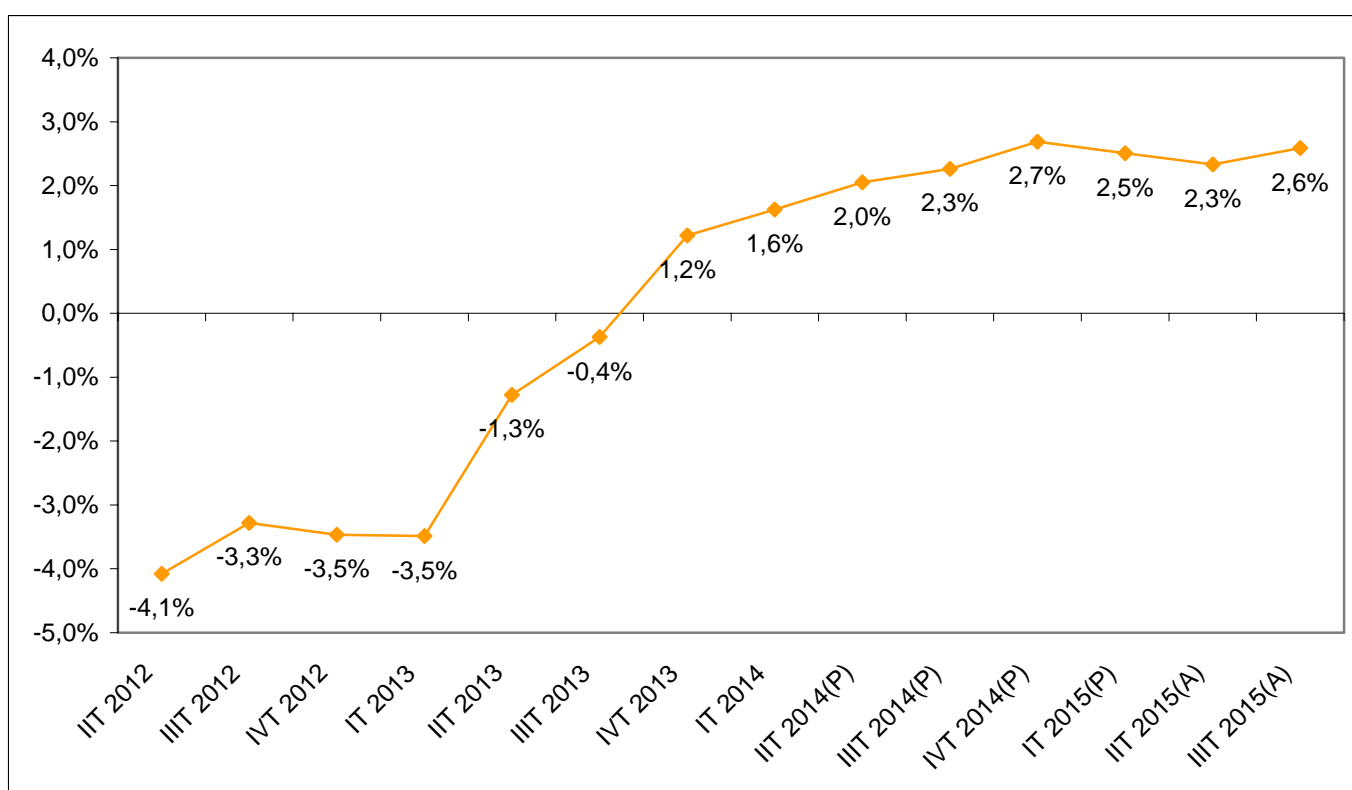

Fuente: Elaboración propia a partir de datos del Instituto de Estadística de Extremadura. (P) Provisional. (A) Avance.

Fecha de actualización: 23/12/2015.

CES de Extremadura INFORMA. CONTABILIDAD REGIONAL TRIMESTRAL DE EXTREMADURA.

El Producto Interior Bruto (PIB) de Extremadura registró un crecimiento interanual del 2,6% en el tercer trimestre de 2015 según los datos del Instituto de Estadística de Extremadura, 0,3 puntos superior a la registrada en el trimestre anterior.

Deuda Pública de las CC.AA. en porcentaje del PIB_{pm} [3º T 2015]

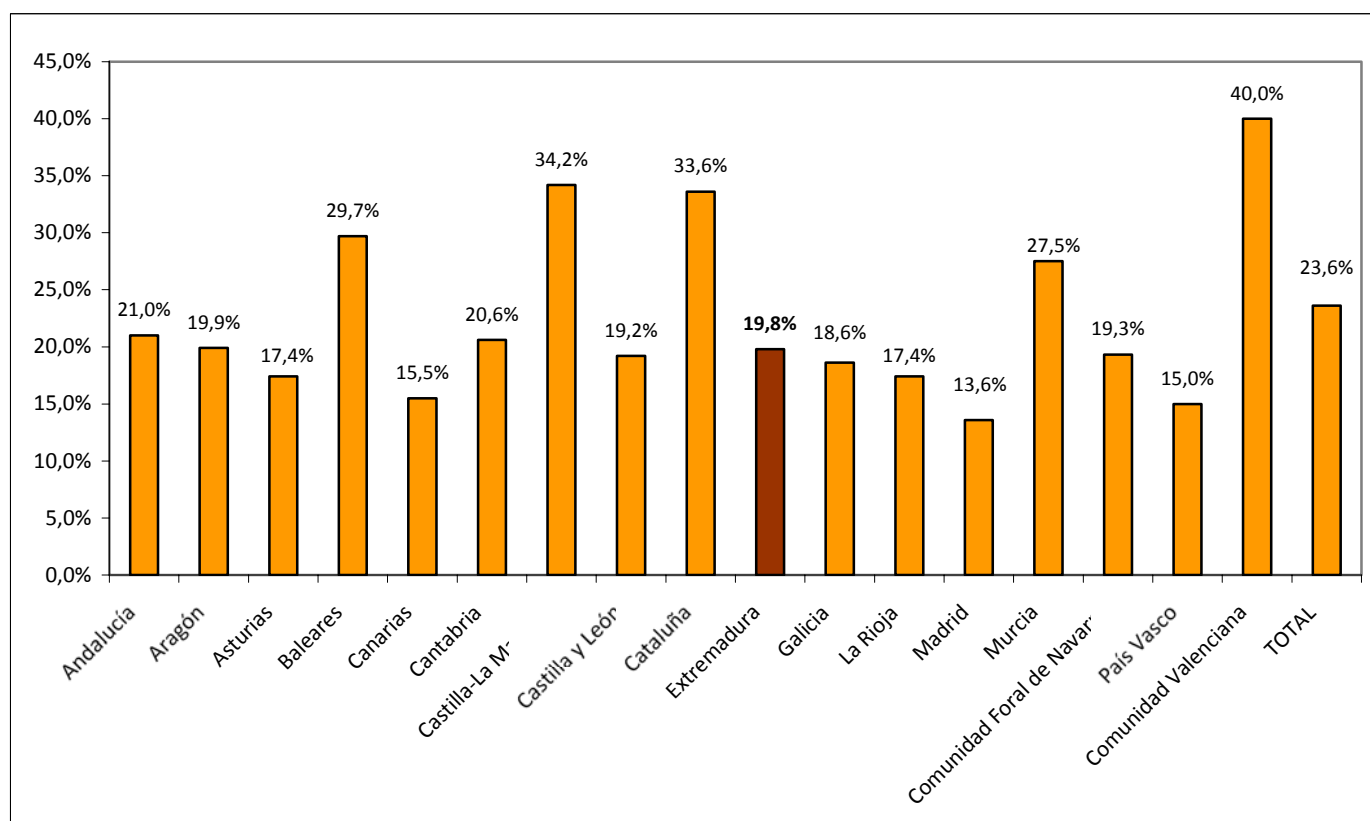

Fuente: Elaboración propia a partir de datos del Banco de España.

Fecha de actualización: 15/12/2015.

CES de Extremadura INFORMA. DEUDA PÚBLICA POR COMUNIDADES AUTÓNOMAS.

En Extremadura, la Deuda Pública en el tercer trimestre de 2015 alcanzaba el 19,8% del PIB_{pm} regional. En el conjunto nacional este indicador alcanzó el 23,6%.

Recaudación tributaria en Extremadura [ene-nov 2015]

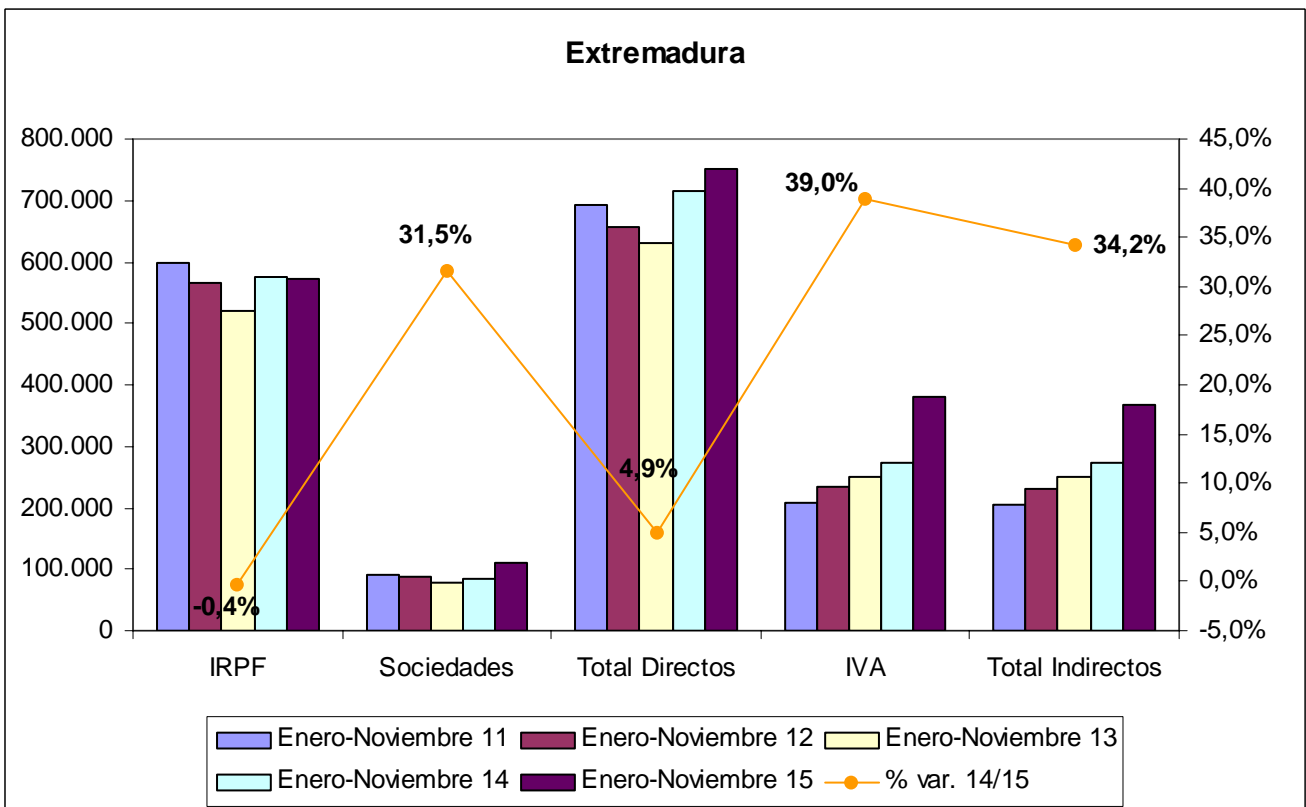

Fuente: Elaboración propia a partir de datos de la Agencia Tributaria.

Fecha de actualización: 22/12/2015.

CES de Extremadura INFORMA. RECAUDACIÓN DE TRIBUTOS.

La recaudación de impuestos directos en Extremadura hasta noviembre de 2015 aumentó un 4,9% respecto al año anterior. En el caso de los impuestos indirectos la subida fue del 34,2%.

Recaudación tributaria en España [ene-nov 2015]

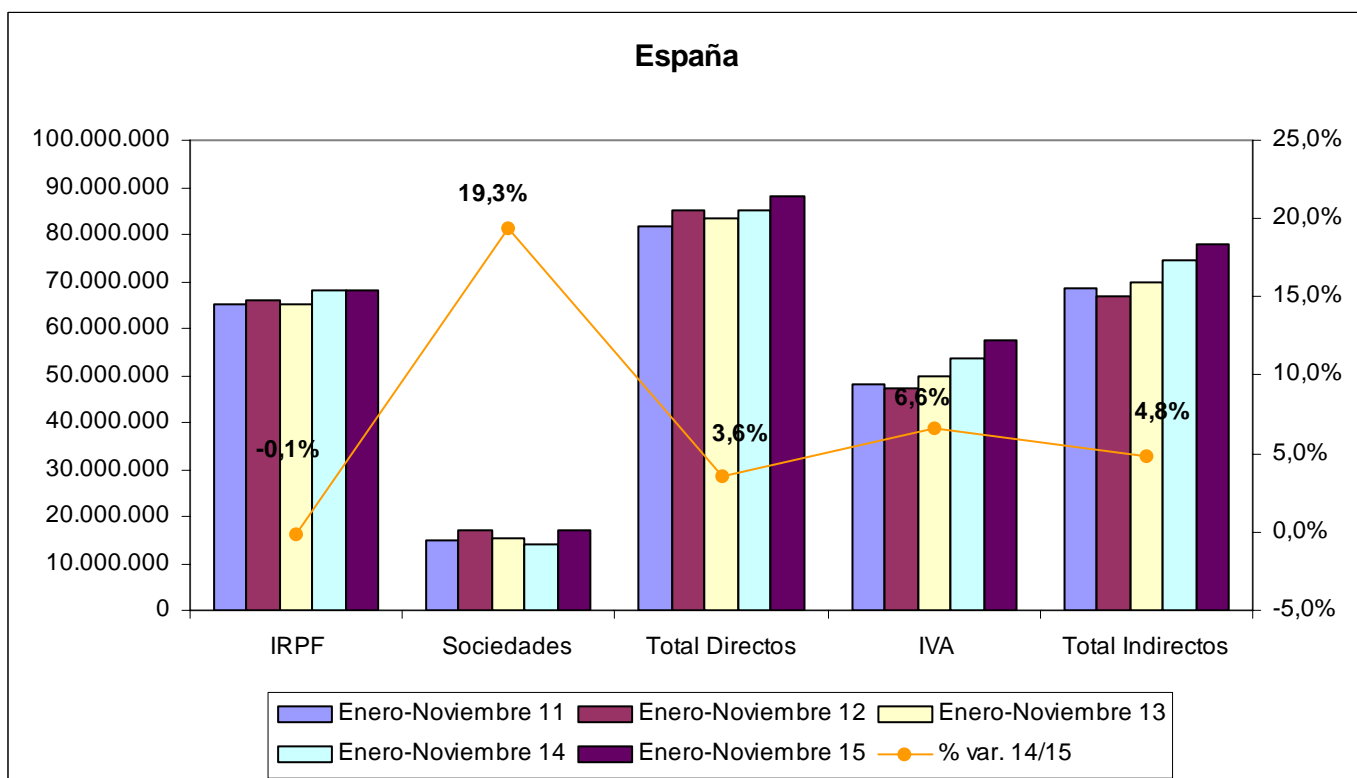

Fuente: Elaboración propia a partir de datos de la Agencia Tributaria.

Fecha de actualización: 22/12/2015.

CES de Extremadura INFORMA. RECAUDACIÓN DE TRIBUTOS.

La recaudación de impuestos directos en España hasta noviembre de 2015 aumentó un 3,6% respecto al año anterior. En el caso de los impuestos indirectos la subida fue del 4,8%.

Licitación Pública en Extremadura [ene-nov 2015]

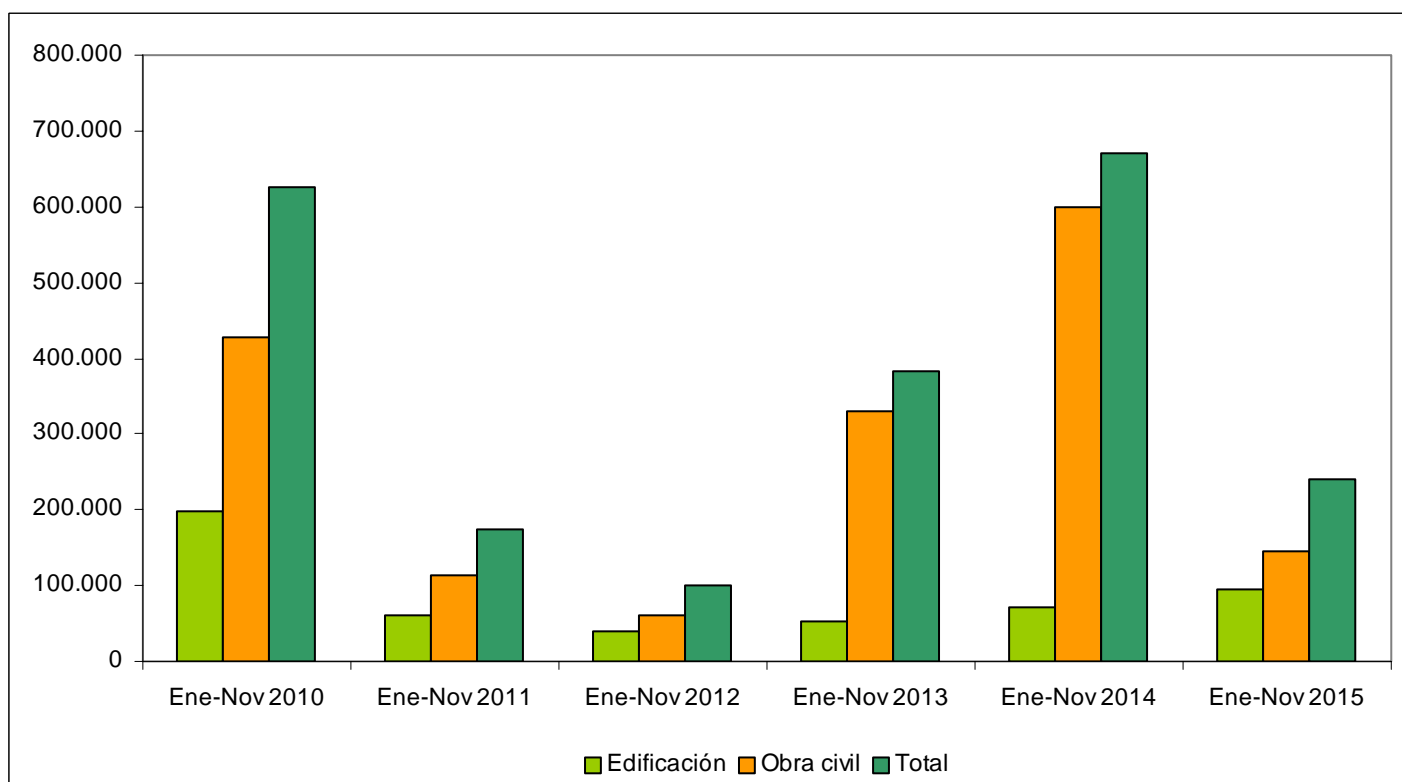

Fuente: Elaboración propia a partir de datos del SEOPAN.

Fecha de actualización: 07/01/2016.

CES de Extremadura INFORMA. LICITACIÓN PÚBLICA EN EXTREMADURA.

La licitación pública en edificación aumentó en la región un 34,52% entre enero y noviembre de 2015 respecto al mismo período de 2014. Sin embargo la obra civil se redujo un 75,81%, por lo que la licitación total disminuyó un 64,17%.

Licitación Pública en España [ene-nov 2015]

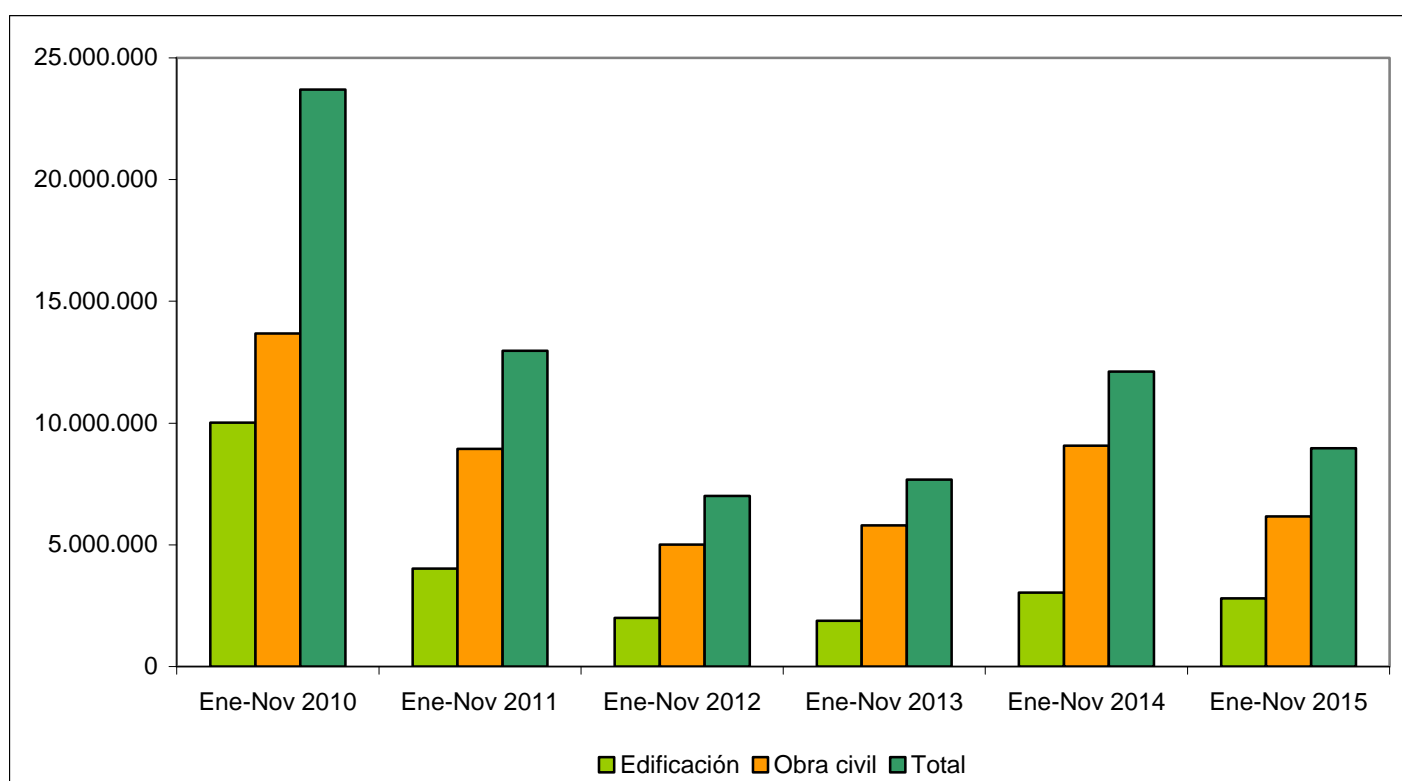

Fuente: Elaboración propia a partir de datos del SEOPAN.

Fecha de actualización: 07/01/2016.

CES de Extremadura INFORMA. LICITACIÓN PÚBLICA EN ESPAÑA.

La licitación pública en edificación se redujo a nivel nacional un 8,01% entre enero y noviembre de 2015 respecto al mismo período de 2014. Por su parte, la obra civil se redujo un 31,99%, por lo que la licitación total disminuyó un 25,97%.

Sociedades Mercantiles en Extremadura [nov 2014 - nov 2015]

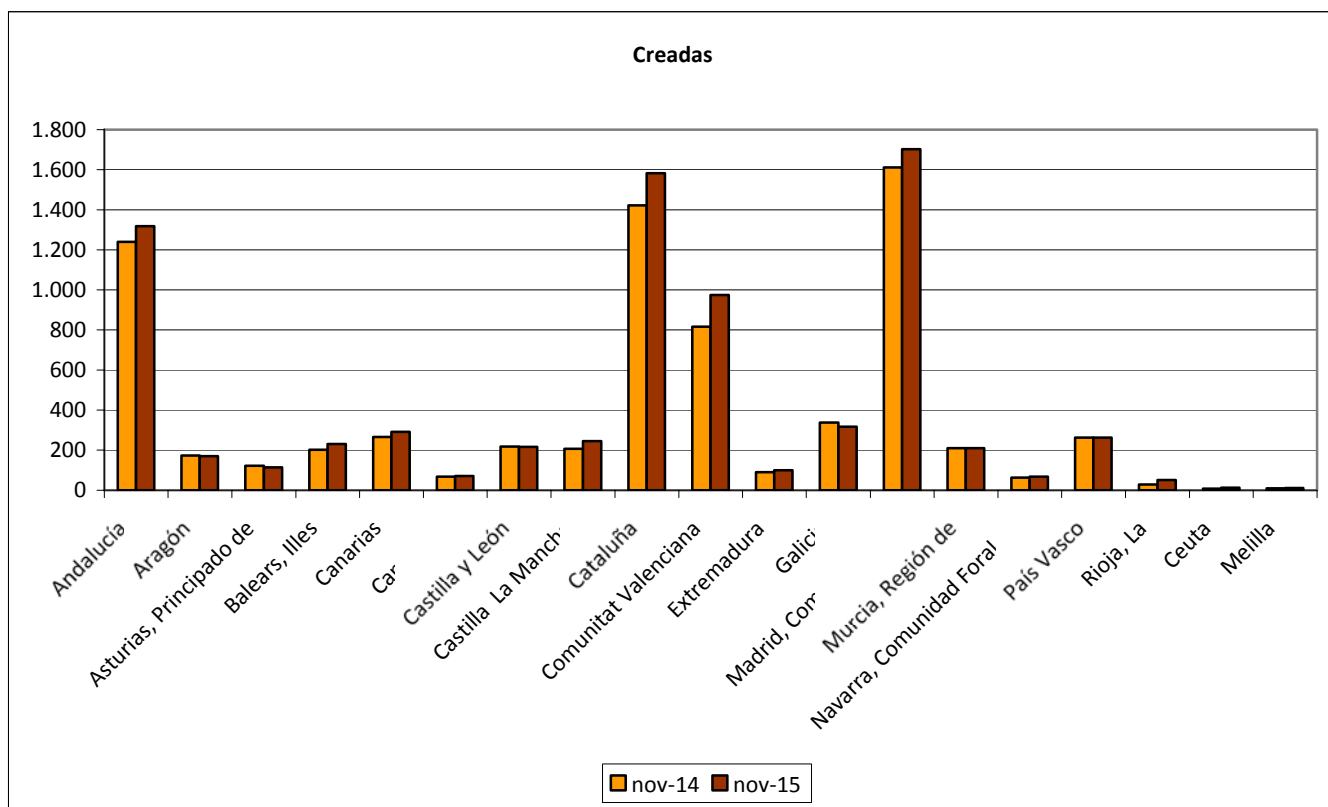

Fuente: Elaboración propia a partir de datos del INE.

Fecha de actualización: 13/01/2016.

CES de Extremadura INFORMA. SOCIEDADES MERCANTILES.

En Extremadura, en noviembre de 2015, el número de sociedades mercantiles creadas ascendió a 100 frente a las 90 que se crearon en noviembre de 2014, lo que supuso un aumento del 11,11%. (La tasa en España fue 8,09%)

Sociedades Mercantiles en Extremadura [nov 2014 - nov 2015]

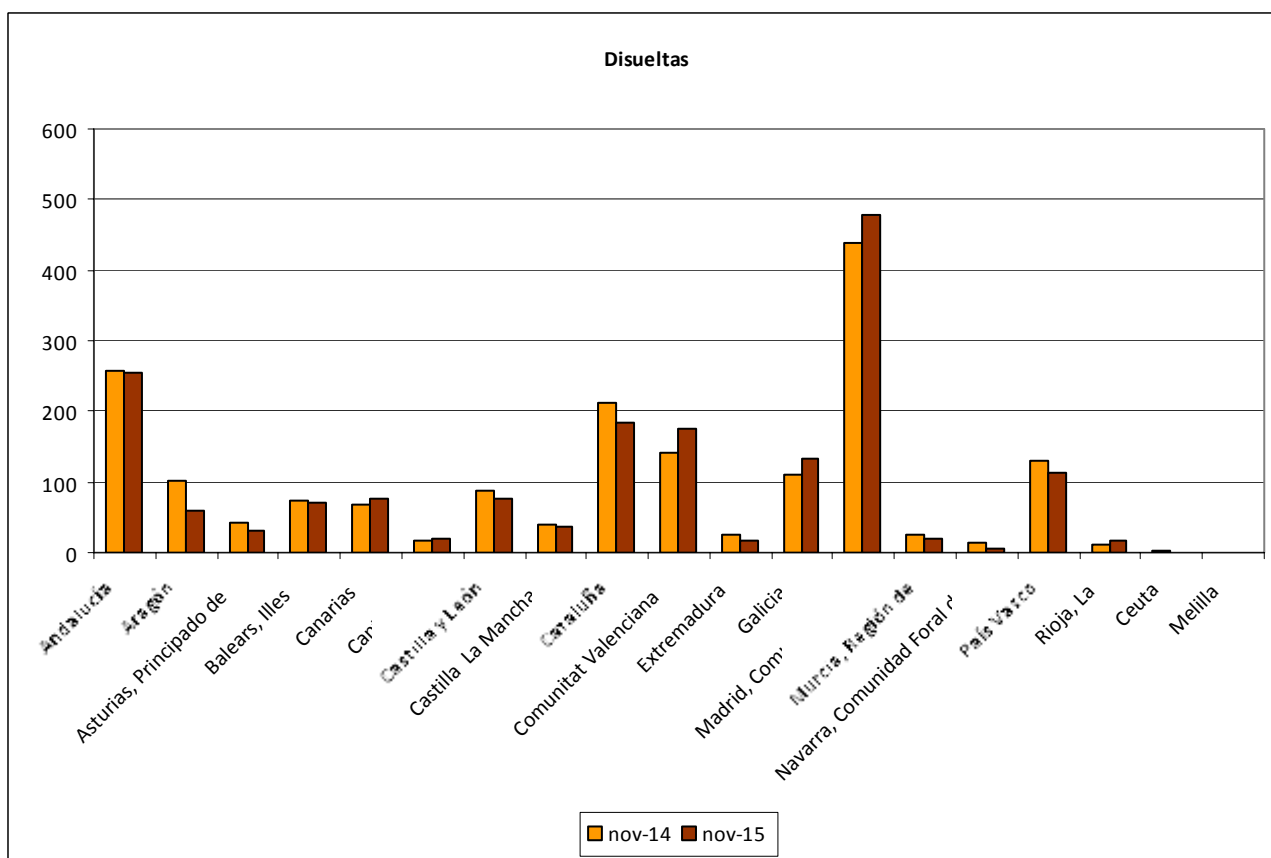

Fuente: Elaboración propia a partir de datos del INE.

Fecha de actualización: 13/01/2016.

CES de Extremadura INFORMA. SOCIEDADES MERCANTILES.

En Extremadura, en noviembre de 2015, el número de sociedades mercantiles disueltas ascendió a 16 frente a las 26 que se disolvieron en noviembre de 2014, lo que supuso una disminución del 38,46%. (La tasa en España fue -1,50%)

Coste Laboral Total [3T 2011 – 3T 2015]

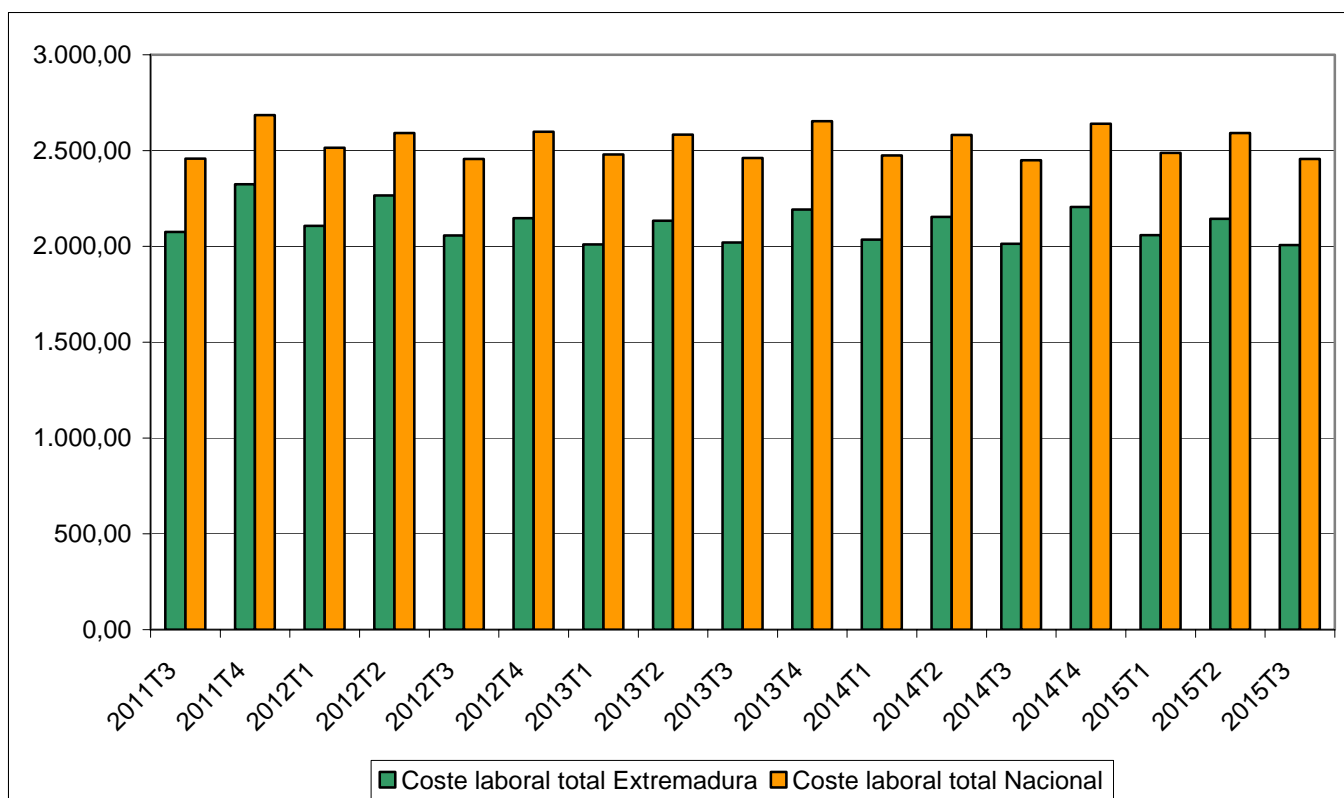

Fuente: Elaboración propia a partir de datos del INE.

Fecha de actualización: 17/12/2015.

CES de Extremadura INFORMA. COSTES LABORALES.

En Extremadura, el coste laboral por trabajador y mes en el tercer trimestre de 2015 alcanzó 2.007,85 €, lo que supuso una disminución del 0,31% respecto al mismo trimestre del año anterior. En el conjunto de España el coste alcanzó los 2.456,46 €, con un incremento del 0,26% . En Extremadura el coste es inferior a la media nacional en 448,61€.

**Índices de precios de consumo
 (% variación anual)
 [diciembre 2015]**

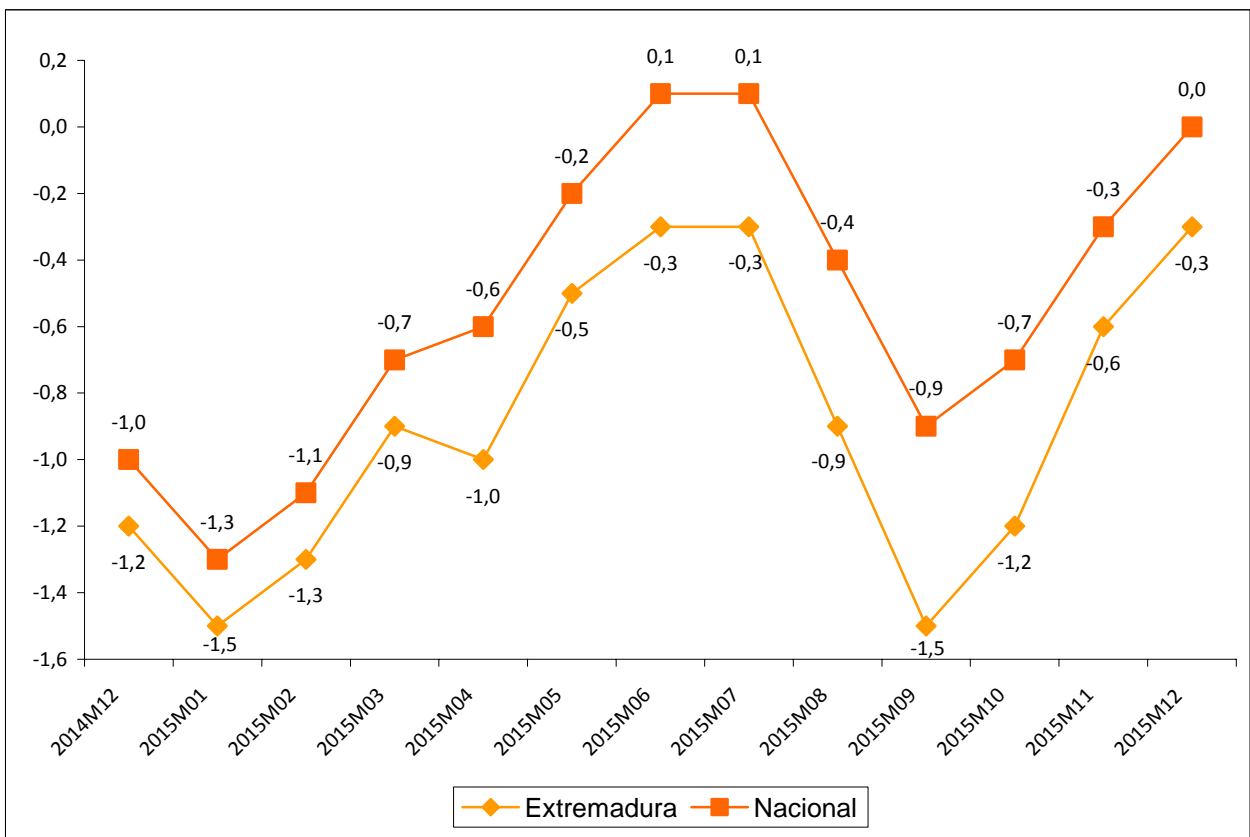

Fuente: Elaboración propia a partir de datos del INE.

Fecha de actualización: 15/01/2016.

CES de Extremadura INFORMA. ÍNDICE DE PRECIOS DE CONSUMO ADELANTADO.

En Extremadura la variación anual del IPC en el mes de diciembre de 2015 se situó en el -0,3% frente al 0,0% a nivel nacional.

**Inflación subyacente
(% variación anual)
[diciembre 2015]**

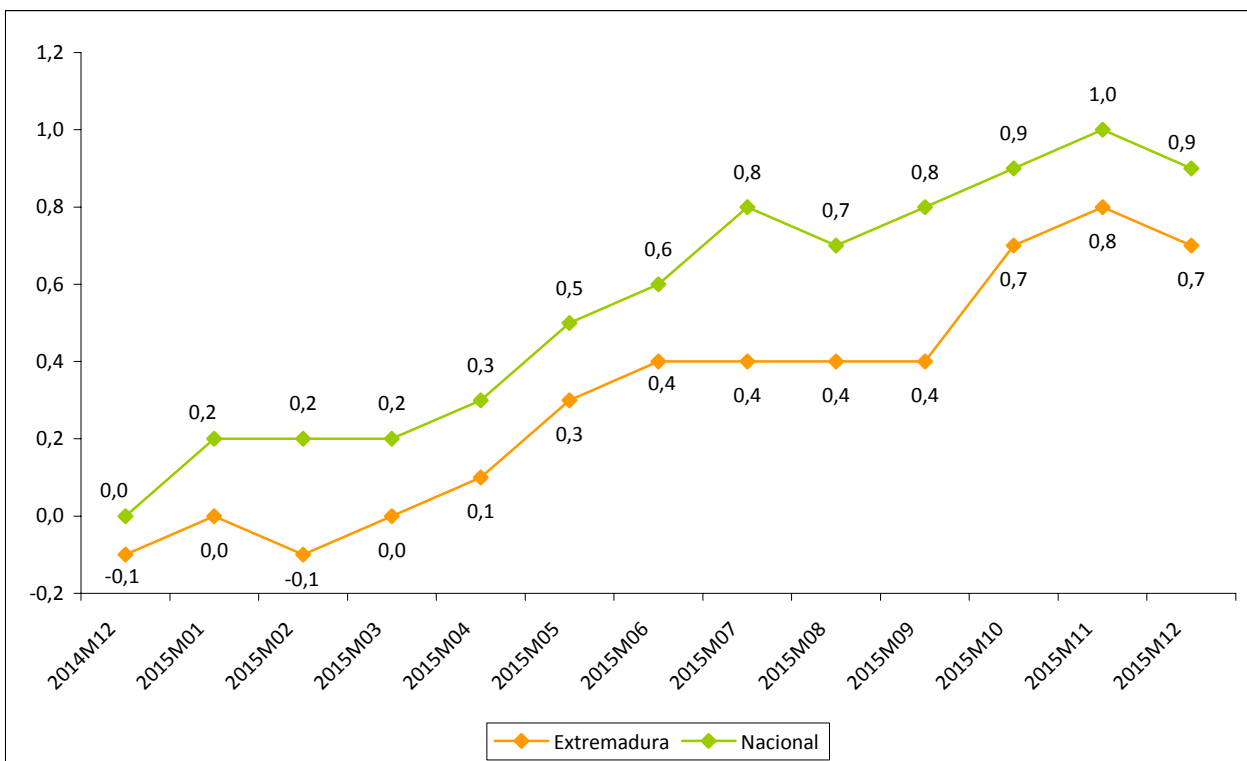

Fuente: Elaboración propia a partir de datos del INE.

Fecha de actualización: 15/01/2016.

CES de Extremadura INFORMA. INFLACIÓN SUBYACENTE.

A partir del grupo especial “General sin alimentos no elaborados ni productos energéticos” del IPC, se obtiene la inflación subyacente. En Extremadura la variación anual en el mes de diciembre de 2015 se situó en el 0,7% frente al 0,9% a nivel nacional.

**Índice de precios industriales
(% variación anual)
[diciembre 2014–diciembre 2015]**

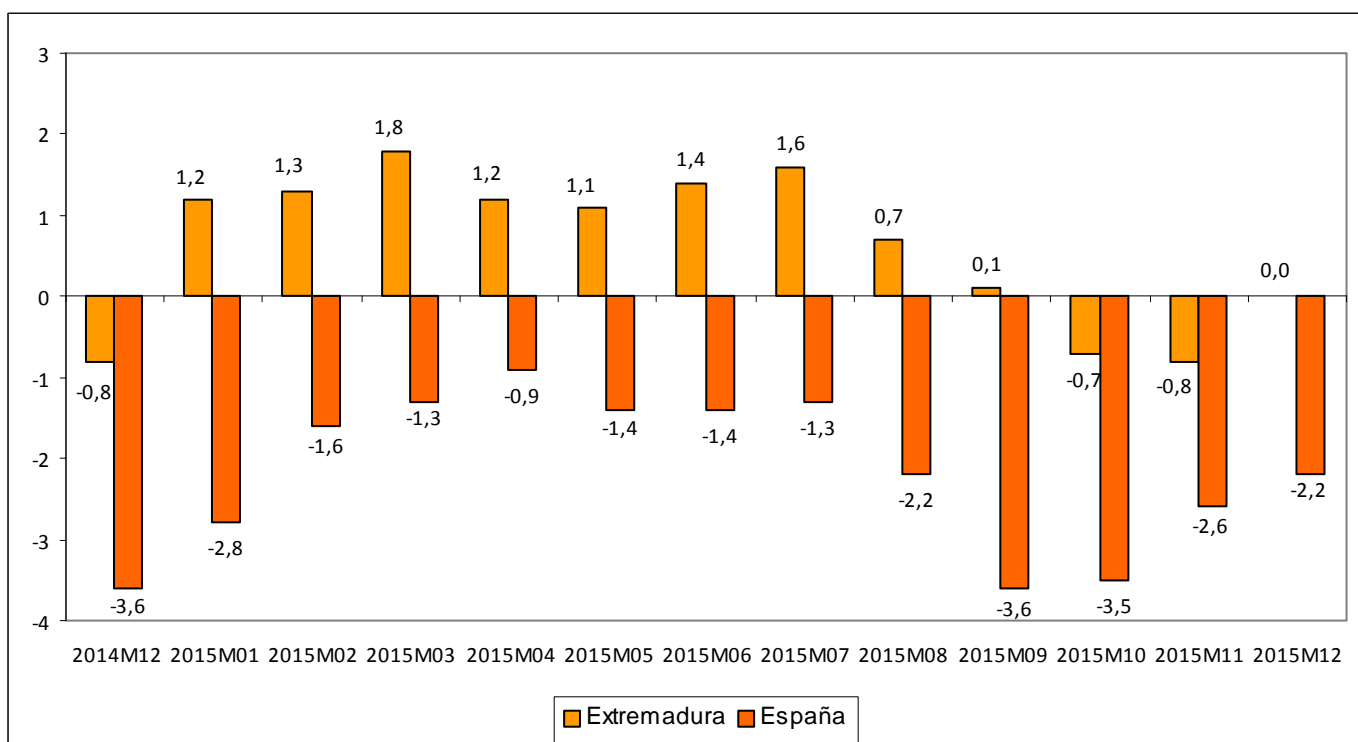

Fuente: Elaboración propia a partir de datos del INE.

Fecha de actualización: 25/01/2016.

CES de Extremadura INFORMA. ÍNDICE DE PRECIOS INDUSTRIALES.

En Extremadura, la tasa de variación anual en diciembre de 2015 alcanzó un 0,0%. En España la tasa reflejó una disminución del 2,2%.

**Índices de producción industrial
(% variación anual)
[noviembre 2014–noviembre 2015]**

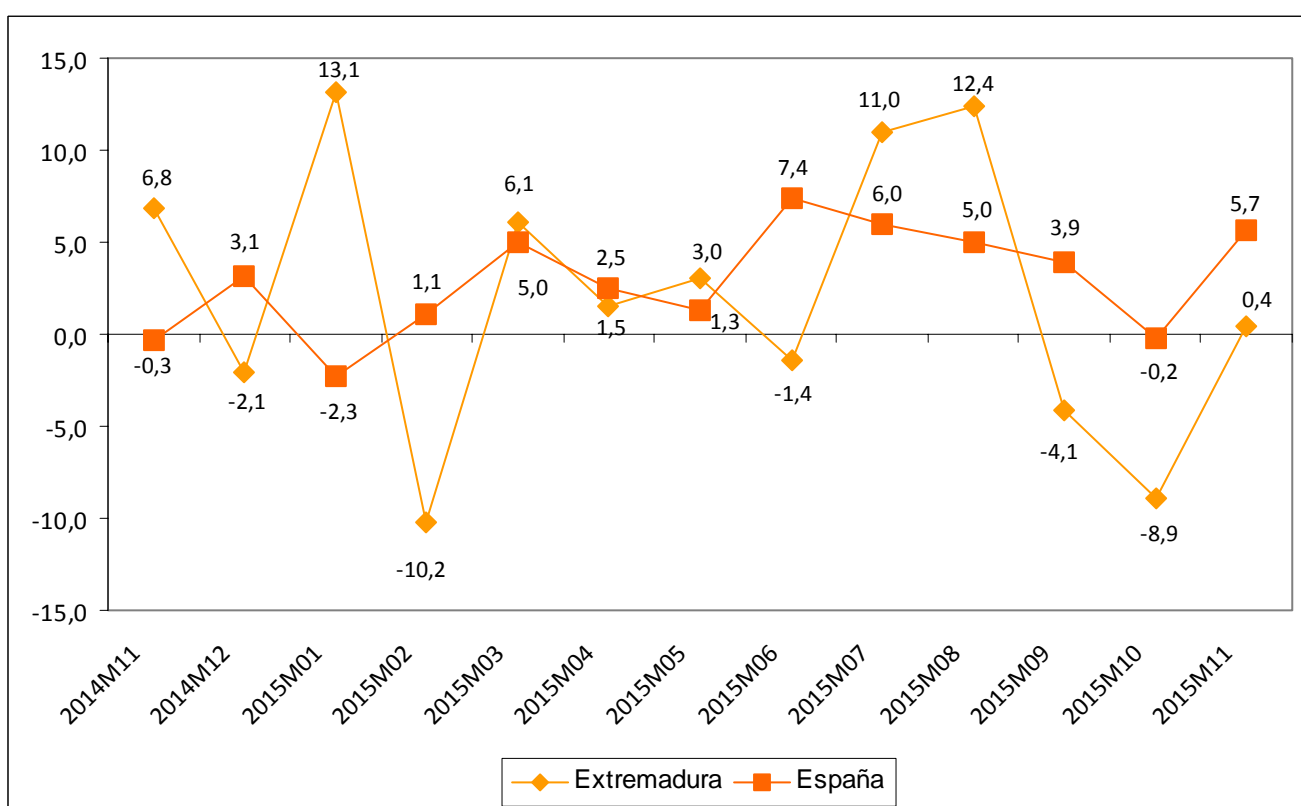

Fuente: Elaboración propia a partir de datos del INE.

Fecha de actualización: 11/01/2016.

CES de Extremadura INFORMA. ÍNDICE DE PRODUCCIÓN INDUSTRIAL.

En Extremadura la variación anual del IPI en el mes de noviembre de 2015 se situó en el 0,4% frente al -8,9% del mes anterior. A nivel nacional, la variación en el mes de noviembre fue un 5,7%.

**Índices de comercio al por menor
(% variación anual)
[diciembre 2013–diciembre 2015]**

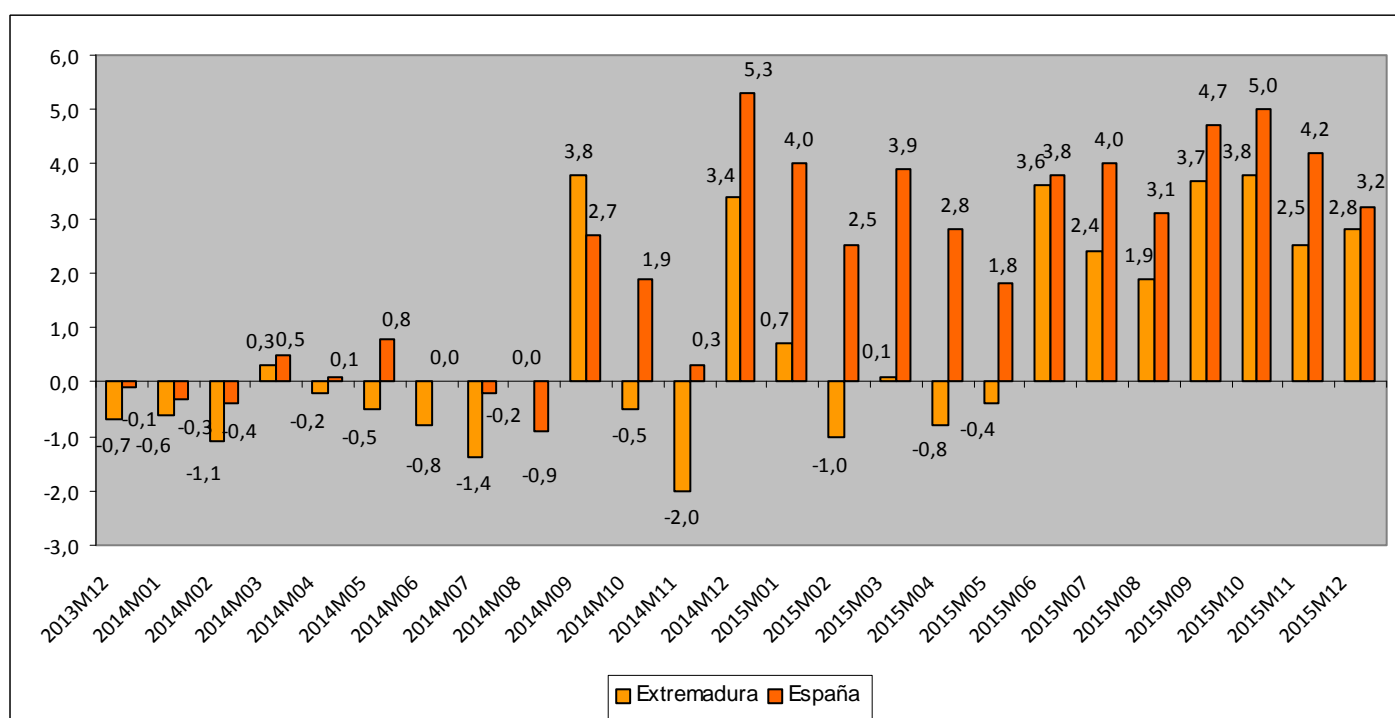

Fuente: Elaboración propia a partir de datos del INE.

Fecha de actualización: 28/01/2016.

CES de Extremadura INFORMA. ÍNDICES DE COMERCIO AL POR MENOR.

En Extremadura, las ventas del comercio al por menor crecieron en diciembre de 2015 un 2,8%. En España la tasa reflejó un aumento del 3,2%.

Comercio exterior en Extremadura (Exportaciones e importaciones) octubre 14 – octubre 15

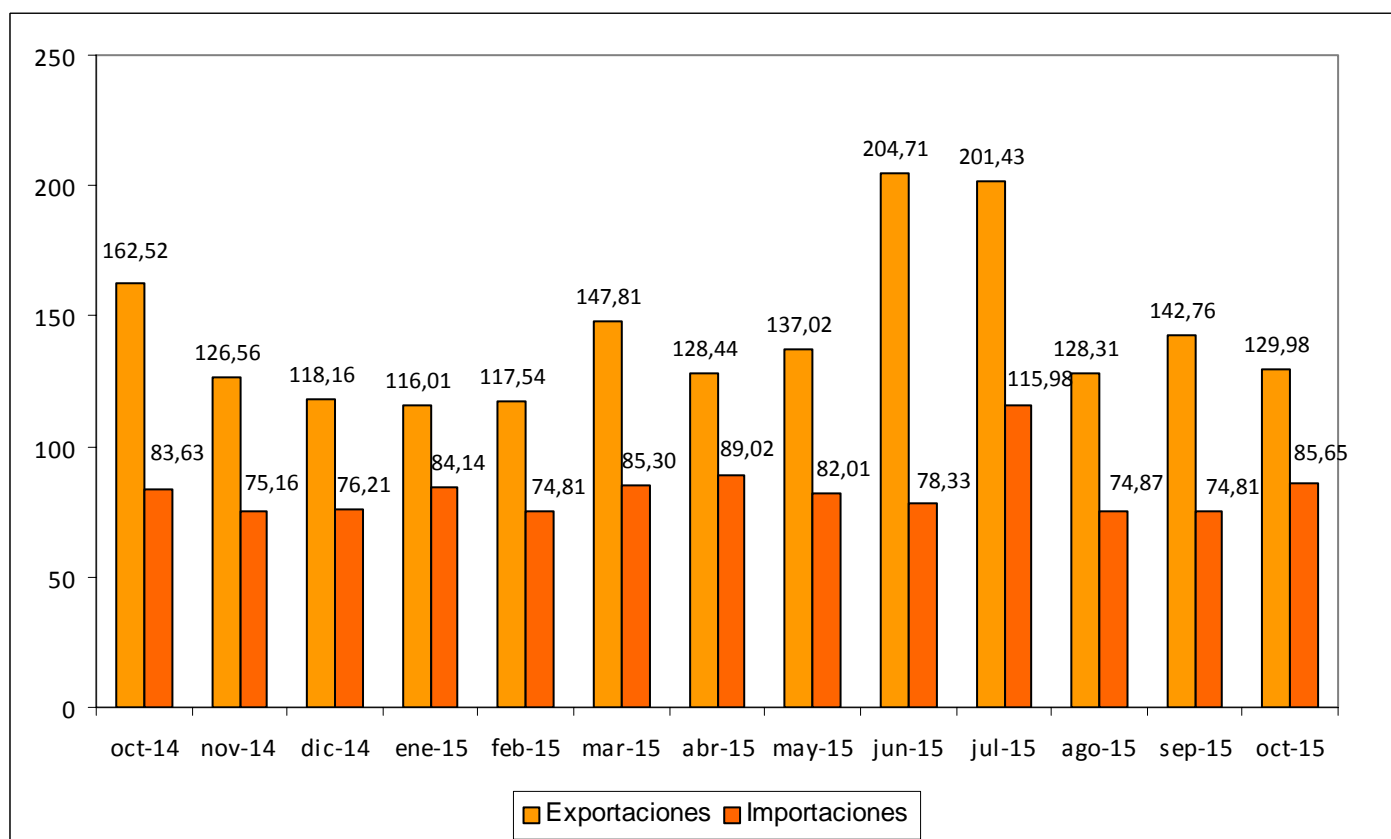

Fuente: Elaboración propia a partir de datos del CSCC. Datos en millones de euros.

Fecha de actualización: 11/01/2016.

CES de Extremadura INFORMA. COMERCIO EXTERIOR.

En Extremadura, las exportaciones disminuyeron en octubre de 2015 un 20,02% respecto al mismo mes de 2014 (un 8,95% respecto a septiembre de 2015). Las importaciones, por su parte, aumentaron un 2,42% respecto a octubre de 2014 (14,49% respecto a septiembre de 2015).

Grado de ocupación hotelera por plazas [diciembre 2014 – diciembre 2015]

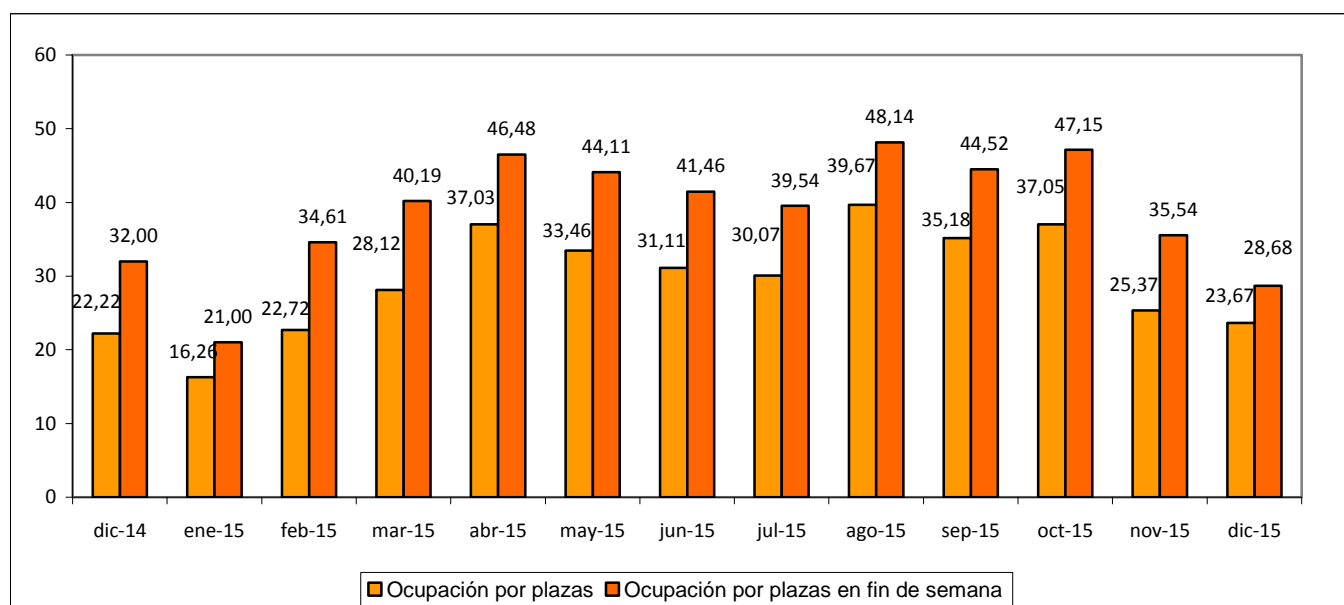

Fuente: Elaboración propia a partir de datos del INE.

Fecha de actualización: 22/01/2016.

CES de Extremadura INFORMA. OCUPACIÓN HOTELERA.

En Extremadura, el grado de ocupación hotelera en diciembre de 2015 alcanzó el 23,67% frente al 22,22% del mismo mes de 2014. El grado de ocupación durante el fin de semana fue del 28,68% frente al 32,00% en diciembre de 2014.

ACTUALIDAD LABORAL

INFORMACIÓN SOBRE:

- * Encuesta de Población Activa
- * Paro registrado
- * Afiliación a la Seguridad Social
- * Contratos registrados
- * Prestaciones por desempleo
- * Huelgas
- * Mediación, Arbitraje y Conciliación
- * Cooperativas y sociedades laborales
- * Accidentes de trabajo

Encuesta de Población Activa. Actividad (IV trimestre 2015)

		PERSONAS ACTIVAS TRIM. IV 2015	PERSONAS ACTIVAS TRIM. III 2015	PERSONAS ACTIVAS TRIM. IV 2014	VARIACIÓN ABSOLUTA INTERTRIMESTRAL	VARIACIÓN RELATIVA INTERTRIMESTRAL %	VARIACIÓN ABS. INTERANUAL	VAR. RELATIVA INTERANUAL %	TASA DE ACTIVIDAD TRIMESTRE IV 2015	TASA DE ACTIVIDAD TRIMESTRE III 2015	TASA DE ACTIVIDAD TRIMESTRE IV 2014
EDAD	MENORES DE 25 AÑOS	39.000	41.500	40.800	-2.500	-6,02	-1.800	-4,41	36,96	38,99	37,70
	DE 25 Y MÁS AÑOS	461.600	464.800	465.900	-3.200	-0,69	-4.300	-0,92	57,32	57,76	57,90
SEXO	HOMBRES	281.600	288.500	286.100	-6.900	-2,39	-4.500	-1,57	62,47	63,96	63,29
	MUJERES	218.800	217.900	220.600	900	0,41	-1.800	-0,82	47,6	47,34	47,86
TOTAL EXTREMADURA		500.500	506.400	506.600	-5.900	-1,17	-6.100	-1,20	54,96	55,56	55,50
TOTAL ESPAÑA		22.873.700	22.899.500	23.026.800	-25.800	-0,11	-153.100	-0,66	59,43	59,50	59,77

Fuente: Elaboración propia a partir de datos del INE. Encuesta de Población Activa

Fecha de actualización: 28/01/2016

CES de Extremadura INFORMA. ENCUESTA DE POBLACIÓN ACTIVA. ACTIVIDAD

En Extremadura la población activa en el cuarto trimestre de 2015 se cifró en 500.500 personas, un 0,17% menos que el trimestre anterior (5.900 personas menos), y un 1,20% menos que en el mismo trimestre del año anterior (6.100 personas menos). En España, sumaron un total de 22.873.700 personas con una disminución del 0,11% respecto al trimestre anterior (25.800 personas menos) y un 0,66% menos que en el mismo periodo del año anterior (153.100 personas). La tasa de actividad en la Comunidad en este último trimestre fue de un 54,96% por el 59,43% del ámbito nacional.

Encuesta de Población Activa. Ocupación (IV trimestre 2015)

		PERSONAS OCUPADAS TRIM. IV 2015	PERSONAS OCUPADAS TRIM. III 2015	VARIACIÓN ABSOLUTA INTERTRIMESTRAL	VARIACIÓN RELATIVA INTERMENSUAL %	PERSONAS OCUPADAS TRIM. IV 2014	VARIACIÓN ABS. INTERANUAL	VAR. RELATIVA INTERANUAL %	TASA DE OCUPACIÓN TRIM. IV 2015	TASA DE OCUPACIÓN TRIM. III 2015	TASA DE OCUPACIÓN TRIM. IV 2014
EDAD	MENORES DE 25 AÑOS	17.700	16.800	900	5,36	17.700	0	0,00	16,82	15,81	18,77
	DE 25 Y MÁS AÑOS	342.300	345.200	-2.900	-0,84	337.200	5.100	1,51	42,51	42,88	43,07
SEXO	HOMBRES	215.000	212.200	2.800	1,32	208.000	7.000	3,37	47,68	47,05	48,20
	MUJERES	145.100	149.800	-4.700	-3,14	146.800	-1.700	-1,16	31,55	32,54	32,29
SECTOR	AGRICULTURA	38.300	39.400	-1.100	-2,79	37.300	1.000	2,68	n.d	n.d	n.d
	INDUSTRIA	34.800	38.600	-3.800	-9,84	36.400	-1.600	-4,40	n.d	n.d	n.d
	CONSTRUCCIÓN	27.500	27.000	500	1,85	25.300	2.200	8,70	n.d	n.d	n.d
	SERVICIOS	259.400	257.000	2.400	0,93	255.900	3.500	1,37	n.d	n.d	n.d
TOTAL EXTREMADURA		360.000	362.000	-2.000	-0,55	354.800	5.200	1,47	39,54	39,72	38,87
TOTAL ESPAÑA		18.094.200	18.048.700	45.500	0,25	17.569.100	525.100	2,99	47,01	46,90	45,61

Fuente: INE. Encuesta de Población Activa

Fecha de actualización: 28/01/2016

CES de Extremadura INFORMA. ENCUESTA DE POBLACIÓN ACTIVA. OCUPACIÓN

En Extremadura la población ocupada en el cuarto trimestre de 2015 se cifró en 360.000 personas, un 0,55% menos que el trimestre anterior (2.000 personas menos), y un 1,47% más que en el mismo trimestre del año anterior (5.200 personas más). En España, sumaron un total de 18.094.200 personas con un aumento del 0,25% respecto al trimestre anterior (45.500 personas más) y un 2,99% más que en el mismo periodo del año anterior (525.100 personas). La tasa de ocupación en la Comunidad en este último trimestre fue de un 39,54% por el 47,01% del ámbito nacional.

Encuesta de Población Activa. Paro (IV trimestre 2015)

		PERSONAS PARADAS TRIM. IV 2015	PERSONAS PARADAS TRIM. III 2015	VARIACIÓN ABSOLUTA INTERMENSUAL	VARIACIÓN RELATIVA INTERMENSUAL %	PERSONAS PARADAS TRIM. IV 2014	VARIACIÓN ABS. INTERANUAL	VAR. RELATIVA INTERANUAL %	TASA DE PARO TRIM. IV 2015	TASA DE PARO TRIM. III 2015	TASA DE PARO TRIM. IV 2014
EDAD	MENORES DE 25 AÑOS	21.200	24.600	-3.400	-13,82	23.100	-1.900	-8,23	54,49	59,45	56,63
	DE 25 Y MÁS AÑOS	119.300	119.800	-500	-0,42	128.700	-9.400	-7,30	25,84	25,75	27,63
SEXO	HOMBRES	66.700	76.300	-9.600	-12,58	78.100	-11.400	-14,60	23,68	26,44	27,28
	MUJERES	73.800	68.100	5.700	8,37	73.800	0	0,00	33,71	31,25	33,44
SECTOR	AGRICULTURA	21.400	17.500	3.900	22,29	20.700	700	3,38	N.D.	N.D.	N.D.
	INDUSTRIA	5.000	3.900	1.100	28,21	7.200	-2.200	-30,56	N.D.	N.D.	N.D.
	CONSTRUCCIÓN	5.700	9.200	-3.500	-38,04	6.900	-1.200	-17,39	N.D.	N.D.	N.D.
	SERVICIOS	38.100	39.500	-1.400	-3,54	39.300	-1.200	-3,05	N.D.	N.D.	N.D.
TIEMPO DE BUSQUEDA DE EMPLEO	MENOS DE UN AÑO	60.000	57.500	2.500	4,35	55.200	4.800	8,70	N.D.	N.D.	N.D.
	MÁS DE UN AÑO	80.400	86.800	-6.400	-7,37	85.000	-4.600	-5,41	N.D.	N.D.	N.D.
TOTAL EXTREMADURA		140.500	144.400	-3.900	-2,70	151.800	-11.300	-7,44	28,07	28,51	29,96
TOTAL ESPAÑA		4.779.500	4.850.800	-71.300	-1,47	5.457.700	-678.200	-12,43	20,9	21,18	23,70

Fuente: Elaboración propia a partir de datos del INE. Encuesta de Población Activa

Fecha de actualización: 28/01/2016

CES de Extremadura INFORMA. ENCUESTA DE POBLACIÓN ACTIVA. PARO

En Extremadura el paro en el cuarto trimestre de 2015 se cifró en 140.500 personas, un 2,70% menos que el trimestre anterior (3.900 personas menos), y un 7,44% menos que en el mismo trimestre del año anterior (11.300 personas menos). En España, sumaron un total de 4.779.500 personas con una reducción del 1,47% respecto al trimestre anterior (-71.300 personas menos) y un 12,43% menos que en el mismo periodo del año anterior (678.200 personas). La tasa de paro en la Comunidad fue de un 28,07% por el 20,9% del ámbito nacional.

Encuesta de Población Activa. Paro por provincias (IV trimestre 2015)

	Tasa de actividad			Tasa de paro			Tasa de empleo		
	2015 TRIM. IV	2015 TRIM. III	2014 TRIM. IV	2015 TRIM. IV	2015 TRIM. III	2014 TRIM. IV	2015 TRIM. IV	2015 TRIM. III	2014 TRIM. IV
Badajoz	55,86	56,00	55,78	30,01	29,63	31,54	39,10	39,41	38,19
Cáceres	53,46	54,83	55,04	24,68	26,61	27,30	40,27	40,24	40,01
EXTREMADURA	54,96	55,56	55,50	28,07	28,51	29,96	39,54	39,72	38,87
ESPAÑA	59,43	59,50	59,77	20,90	21,18	23,70	47,01	46,90	45,61

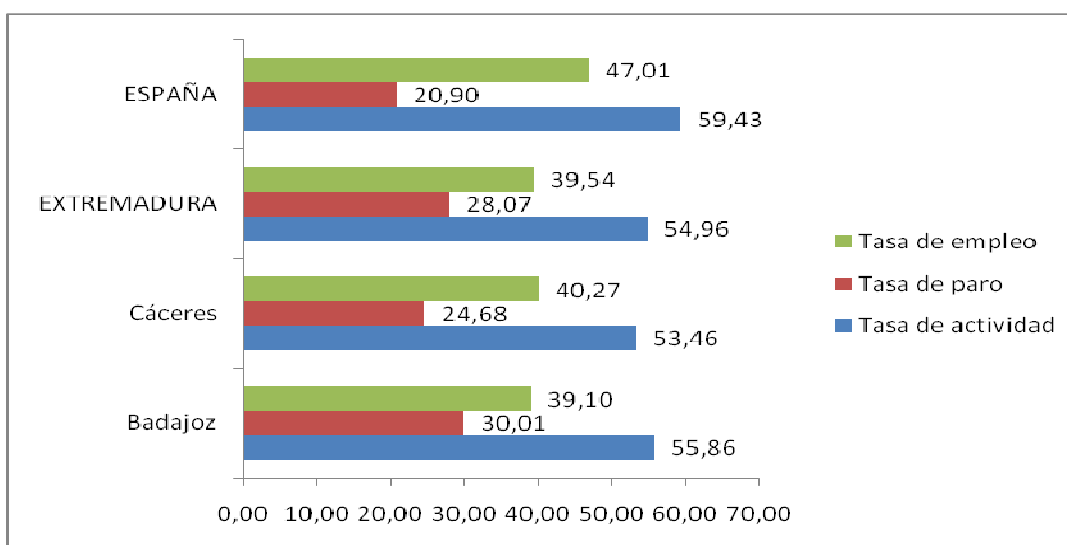

Fuente: Elaboración propia a partir de datos del INE. Encuesta de Población Activa

Fecha de actualización: 28/01/2016

CES de Extremadura INFORMA. ENCUESTA DE POBLACIÓN ACTIVA. PARO POR PROVINCIAS

De las dos provincias extremeñas, en el cuarto trimestre de 2015, Badajoz tuvo una mayor tasa de actividad y paro, mientras que la tasa de empleo fue superior en Cáceres.

Paro registrado Extremadura Diciembre 2015

PARO REGISTRADO							
	dic-15	nov-15	VARIACIÓN ABS. INTERMENSUAL	VAR. RELATIVA INTERMENSUAL %	dic-14	VARIACIÓN ABS. INTERANUAL	VAR. RELATIVA INTERANUAL %
HOMBRES	57.031	55.780	1.251	2,24	63.568	-6.537	-10,28
MUJERES	72.964	75.517	-2.553	-3,38	77.434	-4.470	-5,77
MENORES DE 25 AÑOS	14.775	15.953	-1.178	-7,38	16.976	-2.201	-12,97
			0				
AGRICULTURA	14.293	13.711	582	4,24	14.816	-523	-3,53
INDUSTRIA	8.167	8.062	105	1,30	9.467	-1.300	-13,73
CONSTRUCCIÓN	13.255	12.155	1.100	9,05	15.913	-2.658	-16,70
SERVICIOS	84.797	87.322	-2.525	-2,89	89.305	-4.508	-5,05
SIN EMPLEO ANTERIOR	9.483	10.047	-564	-5,61	11.501	-2.018	-17,55
			0				
TOTAL EXTREMADURA	129.995	131.297	-1.302	-0,99	141.002	-11.007	-7,81
TOTAL ESPAÑA	4.093.508	4.149.298	-55.790	-1,34	4.447.711	-354.203	-7,96
Total Badajoz	84.252	85.217	-965	-1,13	91.037	-6.785	-7,45
Total Cáceres	45.743	46.080	-337	-0,73	49.965	-4.222	-8,45

Fuente: Elaboración propia a partir de datos del Servicios Público de Empleo Estatal (SEPE)

Fecha de actualización: 05/01/2016

CES de Extremadura INFORMA. PARO REGISTRADO.

En Extremadura el paro registrado en el mes de diciembre de 2015 se cifró en 129.995 personas, lo que supone una reducción de 1.302 personas respecto al mes anterior (un 0,99% de variación intermensual) y un descenso de 11.007 personas respecto al mes de diciembre de 2014 (un -7,81% de variación interanual). En el conjunto de España la cifra de personas paradas en diciembre fue de 4.093.508, un -1,34% de variación intermensual (-55.790 personas) y un 7,96% menos de variación interanual (-354.203 personas).

Por provincias, la variación interanual del paro fue mayor en la provincia de Cáceres que registró un 8,45% menos (-4.222 personas).

Parados y búsqueda de empleo Extremadura. Diciembre 2015

	Total	Menores de 25 años	Mayores de 25 años
Extremadura	129.995	14.775	115.220
menos de 1 mes	14.738	2.338	12.400
de 1 a 6 meses	45.988	8.340	37.648
de 6 meses a 1 año	17.611	1.948	15.663
más de 1 año	51.658	2.149	49.509
Badajoz	84.252	9.802	74.450
menos de 1 mes	9.621	1.615	8.006
de 1 a 6 meses	29.091	5.453	23.638
de 6 meses a 1 año	11.417	1.276	10.141
más de 1 año	34.123	1.458	32.665
Cáceres	45.743	4.973	40.770
menos de 1 mes	5.117	723	4.394
de 1 a 6 meses	16.897	2.887	14.010
de 6 meses a 1 año	6.194	672	5.522
más de 1 año	17.535	691	16.844
Total España	4.093.508	342.177	3.751.331
menos de 1 mes	389.955	47.531	342.424
de 1 a 6 meses	1.324.582	184.213	1.140.369
de 6 meses a 1 año	582.878	51.739	531.139
más de 1 año	1.796.093	58.694	1.737.399

Fuente: Elaboración propia a partir de datos del Servicio Público de Empleo Estatal (SEPE)

Fecha de actualización: 13/01/2016

CES de Extremadura INFORMA. PARADOS POR TIEMPO DE BÚSQUEDA DE EMPLEO.

En el mes de diciembre, en Extremadura 51.658 personas (un 39,73%) del total de 129.995 lleva más de un año buscando empleo, mientras que en la media nacional esta cifra ascendió a 1.796.093 personas, que representan el 43,88% del total.

Afiliación a la Seguridad Social Diciembre 2015

	dic-15	nov-15	Var. Intermensual	% Var. Intermensual	dic-14	Variación interanual	% Variación interanual
Régimen General	224.720	222.368	2.353	1,06	219.252,84	5.467	2,49
R. Gral. S.E.Agrario	61.723	63.822	-2.099	-3,29	60.388,52	1.335	2,21
R. Gral. S.E.E. Hogar	5.310	5.303	7	0,12	5.394,68	-85	-1,57
R.E. Autónomos SETA	10.792	10.799	-7	-0,06	10.489,10	303	2,89
R.E. Autónomos NO SETA	69.267	69.455	-187	-0,27	68.464,78	803	1,17
TOTAL Extremadura	371.813	371.747	66	0,02	363.990	7.823	2,15
TOTAL España	17.308.400	17.223.086	85.314	0,50	16.775.214	533.186	3,18
Total Badajoz	234.218	233.991	227	0,10	228.834	5.385	2,35
Total Cáceres	137.595	137.756	-161	-0,12	135.156	2.438	1,80

Fuente: Elaboración propia a partir de datos del Ministerio de Empleo y Seguridad Social (MEYSS)

Fecha de actualización: 05/01/2016

CES de Extremadura INFORMA. AFILIACIÓN A LA SEGURIDAD SOCIAL.

En Extremadura la cifra de afiliación a la Seguridad Social en el mes de diciembre de 2015 fue de 371.813 personas, lo que supone un aumento de 66 afiliaciones respecto al mes anterior (un 0,02% de variación intermensual) y un incremento de 7.823 personas sobre el mes de diciembre de 2014 (un +2,15% de variación interanual). En el conjunto de España la cifra de afiliaciones a la Seguridad Social en diciembre fue de 17.308.400, un +0,50% de variación intermensual (+85.314 personas) y un +3,18% de variación interanual.

Contratos registrados Diciembre 2015

CONTRATOS REGISTRADOS							
	dic-15	nov-15	VARIACIÓN ABS. INTERMENSUAL	% VAR. INTERMENSUAL	dic-14	VARIACIÓN ABS. INTERANUAL	% VAR. INTERANUAL
INDEFINIDOS	1.577	1.622	-45	-2,77	1.313	264	20,11
TEMPORALES	44.522	49.566	-5.044	-10,18	38.750	5.772	14,90
TOTAL EXTREMADURA	46.099	51.188	-5.089	-9,94	40.063	6.036	15,07
TOTAL ESPAÑA	1.594.915	1.604.843	-9.928	-0,62	1.384.062	210.853	15,23
Total Badajoz	34.198	38.180	-3.982	-10,43	29.792	4.406	14,79
Total Cáceres	11.901	13.008	-1.107	-8,51	10.271	1.630	15,87

Fuente: Elaboración propia a partir de datos del Ministerio de Empleo y Seguridad Social. Servicio Público de Empleo Estatal (SEPE)

Fecha de actualización: 05/01/2016

CES de Extremadura INFORMA. CONTRATOS REGISTRADOS.

En Extremadura la cifra de contratos registrados en el mes de diciembre de 2015 fue de 46.099, lo que supone una disminución de 5.089 contratos sobre el mes anterior (un -9,94% de variación intermensual) y un incremento de 6.036 contratos respecto al mes de diciembre de 2014 (un +15,07% de variación interanual). En el conjunto de España la cifra de contratos registrados en este mes fue de 1.594.915, un -0,62% de variación intermensual (9.928 contratos menos) y un 15,23% de variación interanual (210.853 contratos más).

Prestaciones por desempleo Extremadura. Noviembre 2015

	Solicitudes de prestación por desempleo						
	nov-15	oct-15	VARIACIÓN ABS. INTERMENSUAL	VAR. RELATIVA INTERMENSUAL %	nov-14	VARIACIÓN ABS. INTERANUAL	VAR. RELATIVA INTERANUAL %
Prestación contributiva	11.022	9.340	1.682	18,01	9.493	1.529	16,11
Subsidio	11.322	12.975	-1.653	-12,74	11.238	84	0,75
Renta Activa de Inserción	1.485	1.559	-74	-4,75	1.612	-127	-7,88
Programa activación empleo	326	403	-77	-19,11		326	100,00
Subsidio event. Agrarios	2.774	2.574	200	7,77	2.721	53	1,95
Extremadura	26.929	26.851	78	0,29	25.064	1.865	7,44
España	699.184	724.496	-25.312	-3,49	731.040	-31.856	-4,36
	Beneficiarios prestación por desempleo						
	nov-15	oct-15	VARIACIÓN ABS. INTERMENSUAL	VAR. RELATIVA INTERMENSUAL %	nov-14	VARIACIÓN ABS. INTERANUAL	VAR. RELATIVA INTERANUAL %
Prestación contributiva	20.622	19.536	1.086	5,56	23.887	-3.265	-13,67
Subsidio	40.980	40.551	429	1,06	44.249	-3.269	-7,39
Renta Activa de Inserción	7.949	8.197	-248	-3,03	9.981	-2.032	-20,36
Programa activación empleo	992	1.015	-23	-2,27		992	100,00
Subsidio event. Agrarios	16.262	16.268	-6	-0,04	17.080	-818	
Extremadura	86.805	85.567	1.238	1,45	95.197	-8.392	-8,82
España	2.162.456	2.141.698	20.758	0,97	2.462.329	-299.873	-12,18

Nota de la fuente: El Programa de Activación para el Empleo, Real Decreto-ley 16/2014, de 19 de diciembre, entró en vigor el 15 de enero de 2015.

Fuente: Elaboración propia a partir de datos del Servicio Público de Empleo Estatal (SEPE)

Fecha de actualización: 05/01/2016

CES de Extremadura INFORMA. PRESTACIONES POR DESEMPLEO.

En Extremadura la cifra de **Solicitudes de prestaciones por desempleo** en noviembre de 2015 fue de 26.929 lo que supone 78 solicitudes más que en el mes anterior (un 0,29% de variación intermensual) y 1.865 más que en noviembre de 2014 (un 7,44% de variación interanual). En el conjunto de España la cifra de solicitudes fue de 699.184, un 3,49% menos de variación intermensual (-25.312) y un 4,36% menos de variación interanual (-31.856 solicitudes). En cuanto a los **Beneficiarios de prestaciones por desempleo** en Extremadura la cifra en noviembre de 2015 fue de 86.805 lo que supone 1.238 beneficiarios más que en el mes anterior (un 1,45% de variación intermensual) y 8.392 beneficiarios menos que en el mismo mes del año anterior (un -8,82% de variación interanual). En el conjunto de España la cifra de beneficiarios fue de 2.162.456 un 0,97% más en la variación intermensual (20.758 personas) y un 12,18% menos de variación interanual (-299.873 beneficiarios).

Huelgas y cierres patronales. Datos acumulados Enero-Octubre 2015

	Valores Absolutos	Variaciones absolutas sobre igual período año anterior	% respecto igual período año anterior
Extremadura			
HUELGAS (1)	13	-	
PARTICIPANTES	778	33	4,07
JORNADAS NO TRABAJADAS	5.024	4.430	46,86
España			
HUELGAS (1)	516	-124	-31,63
PARTICIPANTES	142.570	-4.970	-3,61
JORNADAS NO TRABAJADAS	378.921	-105.305	-38,49

	HUELGAS		PARTICIPANTES		JORNADAS NO TRABAJADAS	
	Octubre	Acumulado Enero-Octubre	Octubre	Acumulado Enero-Octubre	Octubre	Acumulado Enero-Octubre
EXTREMADURA	3	13	21	778	15	5.024
Badajoz	3	10	19	468	14	3.171
Cáceres	1	9	2	310	1	1.853

Fuente: Elaboración propia a partir de datos del Ministerio de Empleo y Seguridad Social

Fecha de actualización: 29/01/2016

CES de Extremadura INFORMA. ESTADÍSTICA DE HUELGAS Y CIERRES PATRONALES

En Extremadura entre los meses de enero y octubre de 2015 se desarrollaron 13 huelgas, que afectaron a 778 personas trabajadoras (un 4,07% más que en el mismo periodo de 2014) y supusieron un total de 5.024 jornadas no trabajadas (un 46,86% más que en el mismo periodo del año anterior). En España, la cifra de huelgas fue de 516 en el periodo de enero a octubre de 2015, lo que supone un 31,63% menos respecto al mismo periodo de 2014 (-124 huelgas).

Mediación, Arbitraje y Conciliación Extremadura. Octubre 2015

Conciliaciones Individuales según motivación		
	2015 octubre	2015 acumulado enero- octubre
Despidos	214	1.963
Reclamaciones de cantidad	149	1.864
Sanciones y causas varias	36	695
Total Extremadura	399	4.522
Total España	31.709	345.280

Fuente: Elaboración propia a partir de datos del Ministerio de Empleo y Seguridad Social

Fecha de actualización: 29/01/2016

CES de Extremadura INFORMA. ESTADÍSTICA DE MEDIACIÓN, ARBITRAJE Y CONCILIACIÓN.

En Extremadura las conciliaciones individuales acumuladas a mes de octubre de 2015 fueron 4.522. De estas conciliaciones individuales correspondieron a despidos 1.963, a reclamaciones de cantidad correspondieron 1.864 y a sanciones y causas varias 695. En España, la cifra de conciliaciones individuales acumuladas de enero a octubre de 2015 fue de 345.280.

*Cooperativas y Sociedades laborales
inscritas en la Seguridad Social.
Extremadura. 4º trimestre 2015.*

COOPERATIVAS Y SOCIEDADES LABORALES INSCRITAS EN LA SEGURIDAD SOCIAL					
	4º TRIM 2015	Variaciones			
		Trim. Anterior		Año anterior	
		Var. Absoluta	Var. Relativa	Var. Absoluta	Var. Relativa
SOCIEDADES COOPERATIVAS	621	-4	-0,64	-10	-1,58
SOCIEDADES LABORALES	286	1	0,35	-4	-1,38
EXTREMADURA	907	-3	-0,33	-14	-1,52
ESPAÑA	30.697	20	0,07	-389	-1,25
EMPLEO					
SOCIEDADES COOPERATIVAS	5.251	-1.098	-17,29	-34	-0,64
SOCIEDADES LABORALES	3.179	1.689	113,36	1.878	144,35
EXTREMADURA	8.430	591	7,54	1.844	28,00
ESPAÑA	366.351	24.470	7,16	10.421	2,93

Fuente: Elaboración propia a partir de datos del Ministerio de Empleo y Seguridad Social

Fecha de actualización: 29/01/2016

CES de Extremadura INFORMA. SOCIEDADES COOPERATIVAS Y SOCIEDADES LABORALES INSCRITAS EN LA SEGURIDAD SOCIAL.

En Extremadura las sociedades cooperativas y sociedades laborales inscritas en la seguridad social en el cuarto trimestre de 2015 fueron 907, representando una reducción del 1,52% respecto al mismo periodo en 2014 (-14 sociedades). En el conjunto de España la cifra total de sociedades fue de 30.697 sociedades, un 1,25% menos que en 2014. El empleo generado por las mismas en nuestra comunidad fue de 8.430 personas, con una variación interanual de 28% (+1.844 personas) mientras que en España el empleo generado por las sociedades cooperativas y laborales alcanzó a 366.351 personas y un 2,93% más que en 2014 (+10.421 personas).

***Accidentes de Trabajo y Enfermedades Profesionales.
Extremadura. Enero-Noviembre 2015***

		Accidentes de Trabajo con baja			
		enero-noviembre 2015	enero-noviembre 2014	Var. Absoluta	Var. Relativa
En Jornada por GRAVEDAD	Leves	8.806	8.130	676	8,31
	Graves	162	126	36	28,57
	Mortales	12	11	1	9,09
En Jornada por SECTORES	Agrario	2.031	1.823	208	11,41
	Industria	1.329	1.182	147	12,44
	Construcción	935	839	96	11,44
	Servicios	4.685	4.427	258	5,83
IN ITINERE	Total	691	637	54	8,48
TOTAL en jornada Extremadura		8.980	8.271	709	8,57
TOTAL en jornada España		415.380	385.717	29.663	7,69

Fuente: Elaboración propia a partir de datos del Ministerio de Empleo y Seguridad Social

Fecha de actualización: 18/01/2016

CES de Extremadura INFORMA. ESTADÍSTICA DE ACCIDENTES DE TRABAJO Y ENFERMEDADES PROFESIONALES.

En Extremadura los accidentes de trabajo en jornada acumulados de enero a noviembre de 2015 fueron 8.980, representando un aumento del 8,57% respecto al mismo periodo en 2014 (+709). En España, los accidentes de trabajo en jornada fueron un total de 415.380, sumando 29.663 accidentes más que en el mismo periodo de 2014, lo que representa un aumento del 7,69%.

ACTUALIDAD SOCIAL

INFORMACIÓN SOBRE:

- * Padrón municipal
- * Movimiento natural de población
- * Migraciones
- * Compraventa de viviendas
- * Hipotecas
- * Prestaciones sociales
- * Dependencia
- * Presupuestos familiares
- * Condiciones de vida

Evolución de la población. Extremadura 2014-2015

	Población total			Población Extranjera				
	Residentes			Residentes			% del total	
	2014	2015 (def.)	Var. 2014-2015	2014	2015 (def.)	Var. 2014-2015	2014	2015 (def.)
Badajoz	690.929	686.730	-0,61	22.689	20.325	-10,42	3,28	2,96
Cáceres	408.703	406.267	-0,60	15.027	14.012	-6,75	3,68	3,45
Extremadura	1.099.632	1.092.997	-0,60	37.716	34.337	-8,96	3,43	3,14
España	46.771.341	46.624.382	-0,31	5.023.487	4.729.644	-5,85	10,74	10,14

Fuente: Elaboración propia a partir de datos del INE. Padrón municipal de habitantes 2014 y 2015

Fecha de actualización: 20/01/2016

CES Extremadura INFORMA. PADRÓN DE HABITANTES

El total de personas inscritas en el Padrón Continuo en Extremadura a 1 de enero de 2015, con datos definitivos, es de 1.092.997 habitantes (46.624.382 habitantes en España), lo que supone una disminución del 0,60% y del 0,31% en España. De este total, 34.337 personas son extranjeras y 4.729.644 en el caso de España, lo que representa el 3,14% y el 10,14% del total de inscritos respectivamente.

Movimiento Natural de población. Nacimientos. Enero-Junio 2014-2015

Tasa de variación anual del número de nacimientos

Enero-Junio 2014-2015* (%)

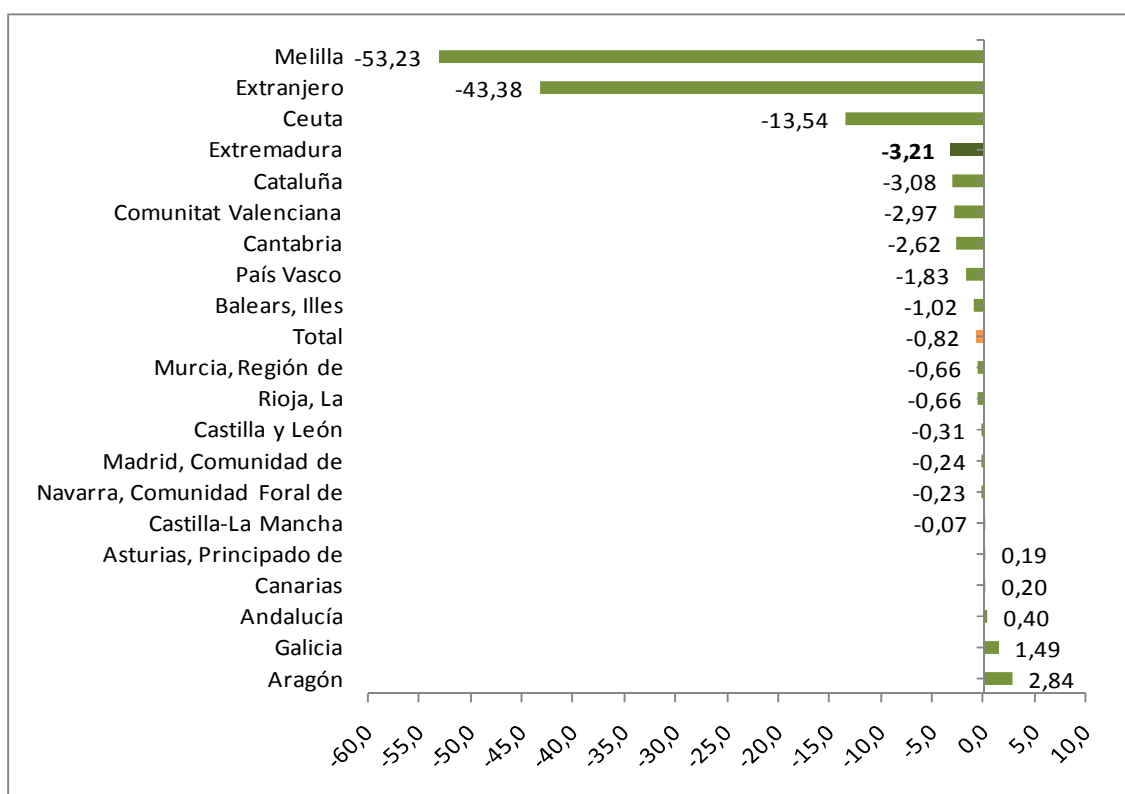

Fuente: Elaboración propia a partir de datos del INE. Movimientos Natural de Población. *2015 Datos provisionales

Fecha de actualización: 09/12/2015

CES Extremadura INFORMA. MOVIMIENTO NATURAL DE POBLACIÓN. NACIMIENTOS

Según datos provisionales, entre enero y junio de 2015 nacieron en Extremadura, un total de 4.402 niños, es decir, 146 menos que en el mismo periodo del año anterior (un 3,21% menos). El número de nacimientos aumentó en 5 Comunidades Autónomas y los mayores incrementos se dieron en Aragón (2,84%) y Galicia (1,49%).

Movimiento Natural de población. Defunciones. Enero-junio 2014-2015

Tasa de variación de defunciones. Enero-junio 2014-2015* (%)

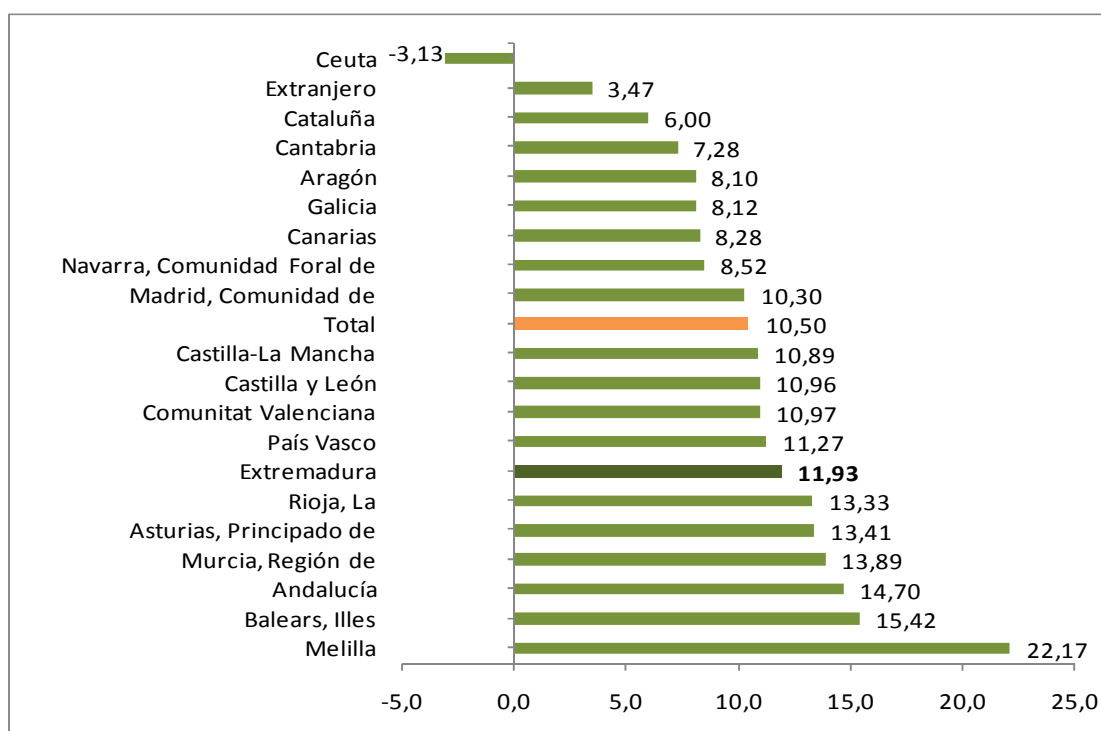

Fuente: Elaboración propia a partir de datos del INE. Movimientos Natural de Población

Fecha de actualización: 09/12/2015

CES Extremadura INFORMA. MOVIMIENTO NATURAL DE POBLACIÓN. DEFUNCIONES

En el primer semestre de 2015 fallecieron en Extremadura 6.363 personas, lo que supuso un 11,93% más que en el mismo periodo del año anterior. El número de defunciones aumentó en todas las Comunidades, salvo en la Ciudad Autónoma de Ceuta (-3,13%).

Movimiento Natural de población. Saldo vegetativo. Enero-Junio 2015

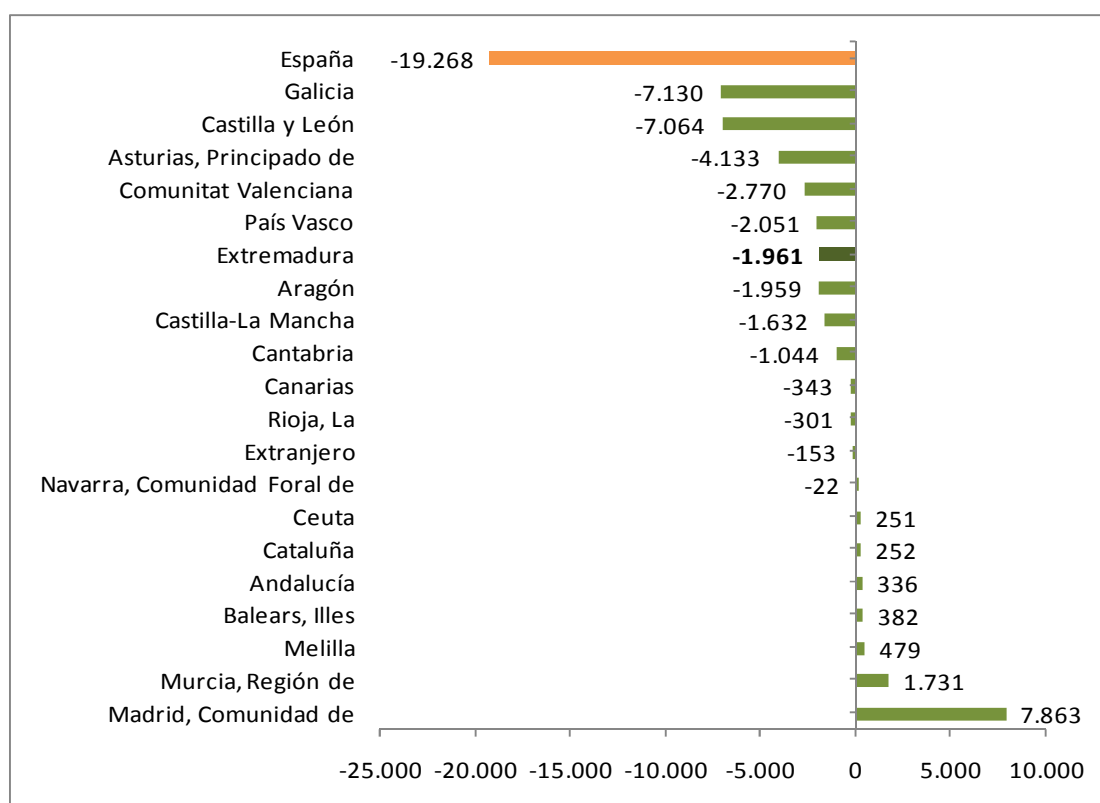

Fuente: INE. Movimientos Natural de Población. *2015 Datos provisionales

Fecha de actualización: 09/12/2015

CES Extremadura INFORMA. MOVIMIENTO NATURAL DE POBLACIÓN. SALDO VEGETATIVO

El saldo vegetativo (nacimientos menos defunciones) fue negativo en la mayor parte de las Comunidades Autónomas, entre ellas Extremadura. La mayoría de ellas ya presentaban saldo negativo en el mismo periodo de 2014, salvo la Comunidad Foral de Navarra, la Comunidad Valenciana y Canarias cuyo saldo anterior era positivo.

**Movimiento Natural de población.
Saldo migratorio con las Comunidades.
Extremadura. Primer semestre 2015**

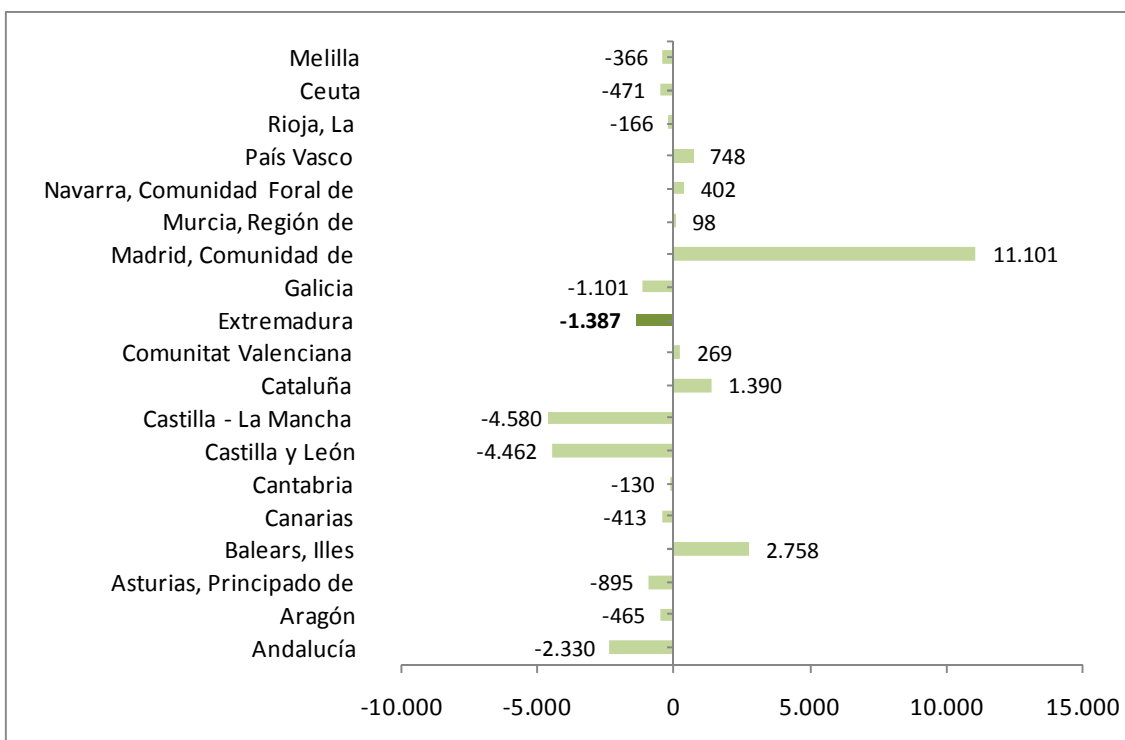

Fuente: Elaboración propia a partir de datos del INE. Movimientos Natural de Población. *Datos provisionales

Fecha de actualización: 14/12/2015

CES Extremadura INFORMA. MOVIMIENTO NATURAL DE POBLACIÓN. SALDO MIGRATORIO CON LAS COMUNIDADES AUTÓNOMAS

En el primer semestre de 2015, las Comunidades Autónomas de Madrid, Islas Baleares y País Vasco presentaron los saldos migratorios positivos más elevados entre Comunidades Autónomas. En el extremo opuesto, Castilla-La Mancha, Castilla y León, Andalucía y Extremadura presentaron los saldos migratorios negativos más importantes.

**Movimiento Natural de población.
Saldo migratorio con el extranjero.
Extremadura. Primer semestre 2015**

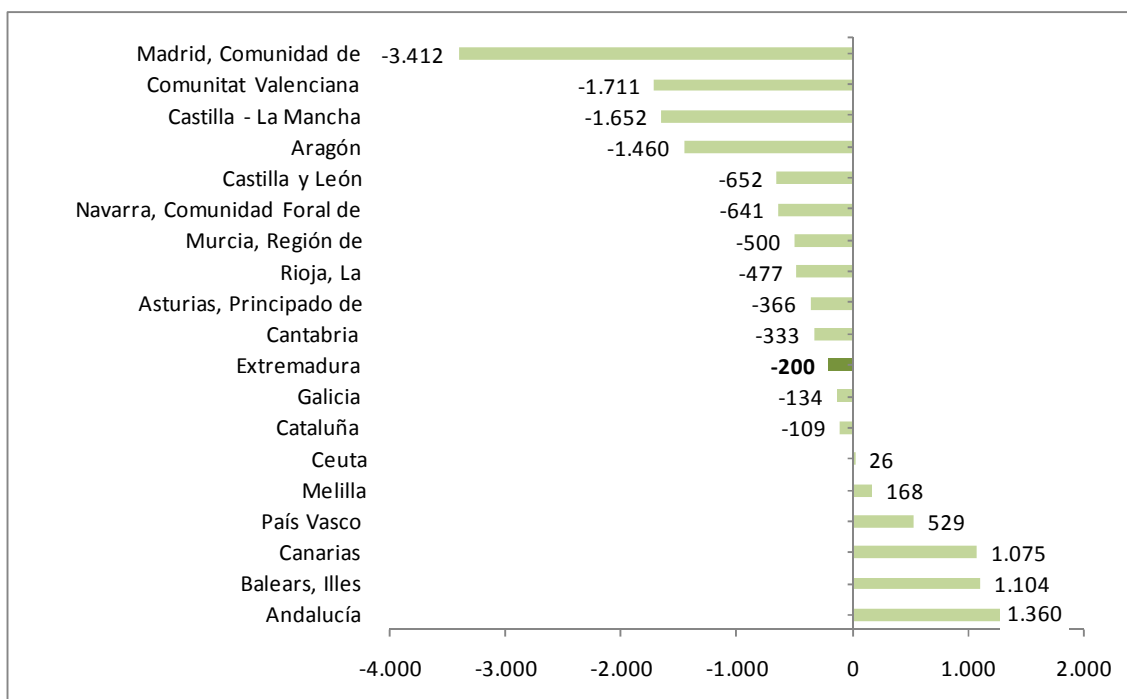

Fuente: Elaboración propia a partir de datos del INE. Movimientos Natural de Población

Fecha de actualización: 14/12/2015

CES Extremadura INFORMA. MOVIMIENTO NATURAL DE POBLACIÓN. SALDO MIGRATORIO CON EL EXTRANJERO

Andalucía, Islas Baleares, Canarias, País Vasco, y las ciudades autónomas de Ceuta y Melilla presentaron un saldo migratorio positivo, en valores absolutos, durante el primer semestre de 2015. Por su parte, los saldos migratorios negativos más importantes se dieron en las Comunidades de Madrid, Valencia, Castilla- La Mancha y Aragón. Extremadura tuvo un saldo negativo por valor de 200 personas.

**Precio medio por m² de vivienda libre.
Extremadura. III trimestre 2015**

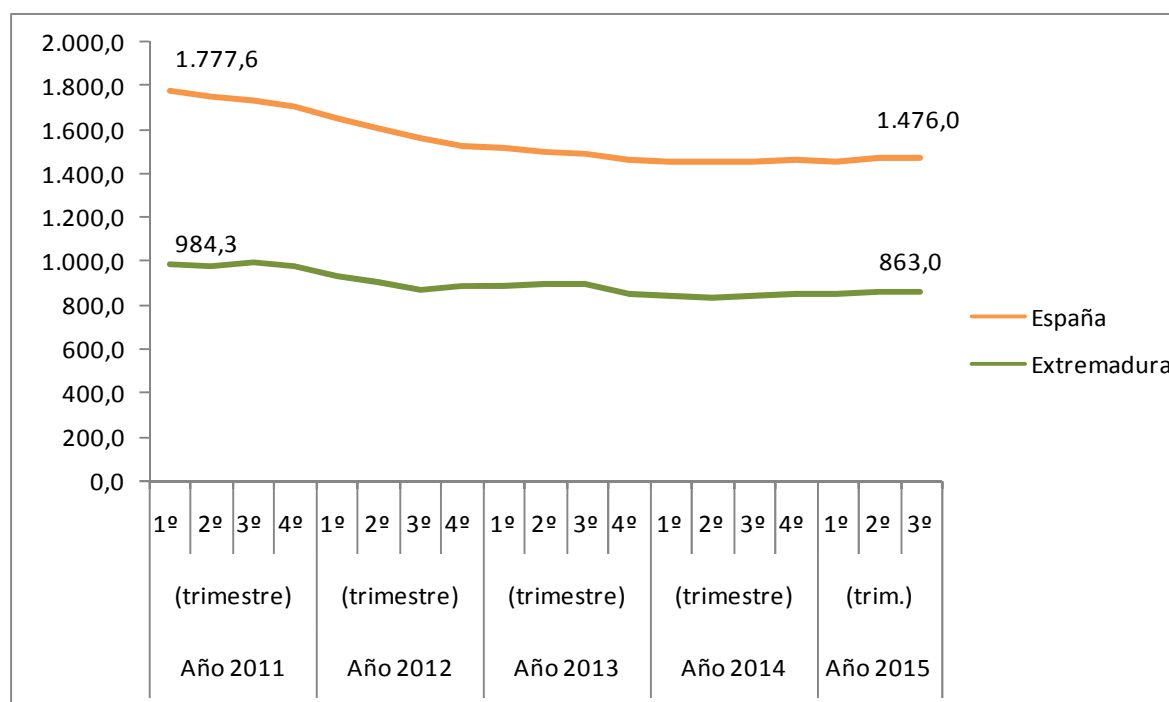

Fuente: Elaboración propia a partir de datos del Ministerio de Fomento

Fecha actualización: 31/11/2015

CES Extremadura Informa. PRECIO MEDIO POR METROS CUADRADO DE VIVIENDA LIBRE.

- El precio medio del metro cuadrado de la vivienda libre se situó en 863 euros en Extremadura en el tercer trimestre de 2015.
- En España fueron 1.476 euros por metro cuadrado.

**Transmisión de Derechos de la
Propiedad. Venta vivienda libre y
protegida. Extremadura.
Noviembre 2015**

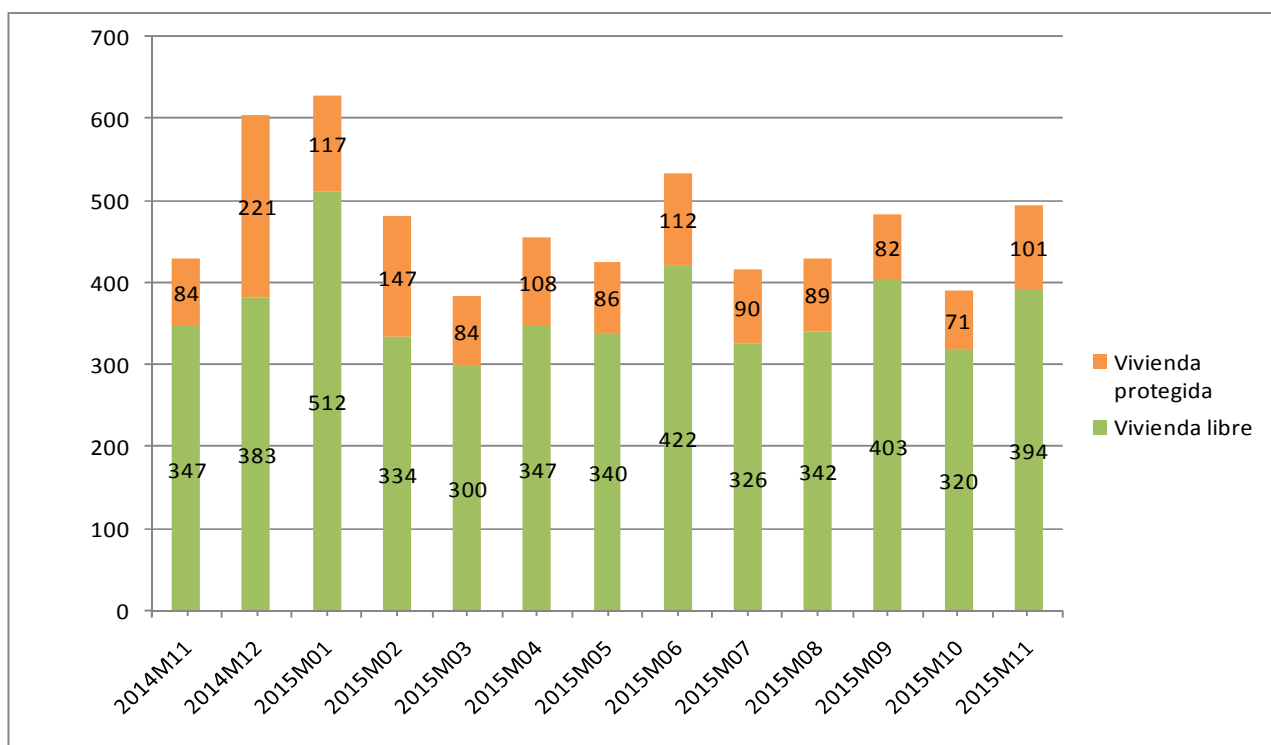

Fuente: Elaboración propia a partir de datos del INE

Fecha de actualización: 13/01/2016

CES Extremadura Informa. TRANSMISIÓN DE DERECHOS DE LA PROPIEDAD.

En el mes de noviembre de 2015 se produjeron en Extremadura 495 compraventas de viviendas, de las que 101 eran viviendas protegidas y 394 viviendas libres.

Transmisión de Derechos de la Propiedad. Venta de vivienda nueva y usada. Extremadura. Noviembre 2015

Número de compraventa de viviendas nuevas y usadas registradas en Extremadura

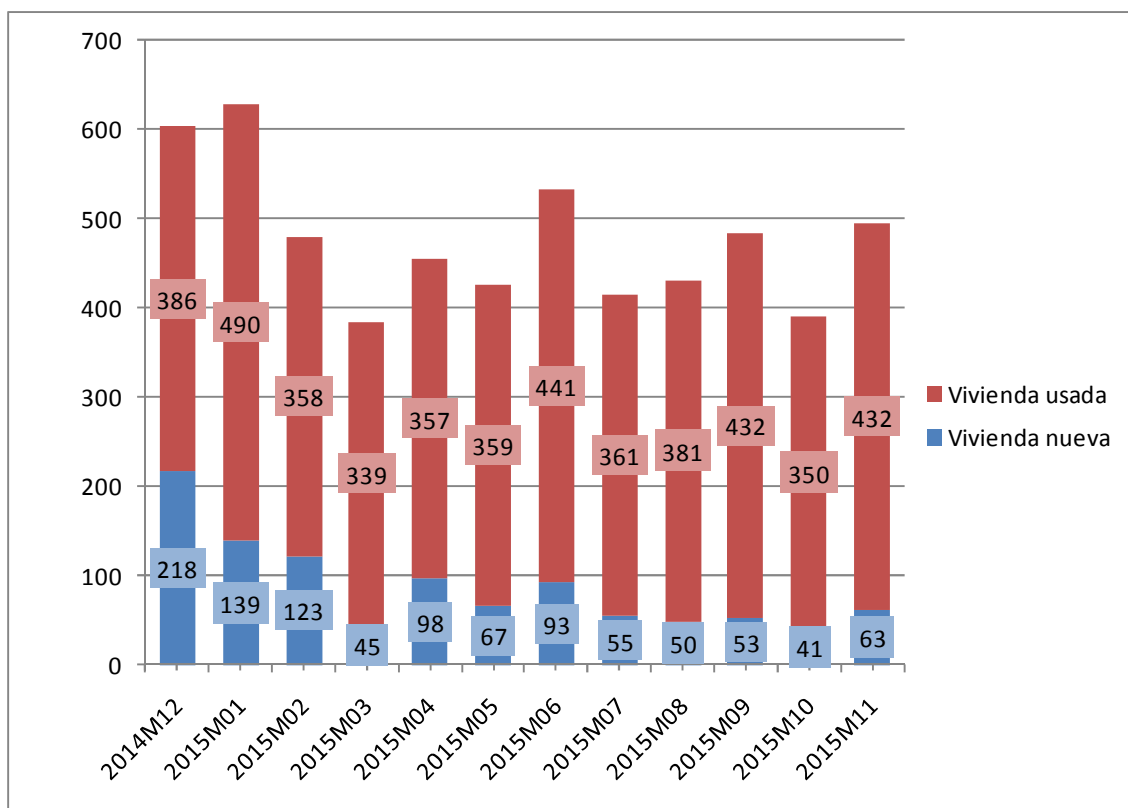

Fuente: Elaboración propia a partir de datos del INE

Fecha de actualización: 13/01/2016

CES Extremadura INFORMA. TRANSMISIÓN DE DERECHOS DE LA PROPIEDAD

En Extremadura, en el mes de noviembre de 2015 se produjeron 495 compraventa de viviendas, de las que 63 eran viviendas nuevas y 432 eran viviendas usadas.

Hipotecas sobre viviendas. Noviembre 2015

Variación interanual (%) Número de hipotecas sobre viviendas Extremadura-España

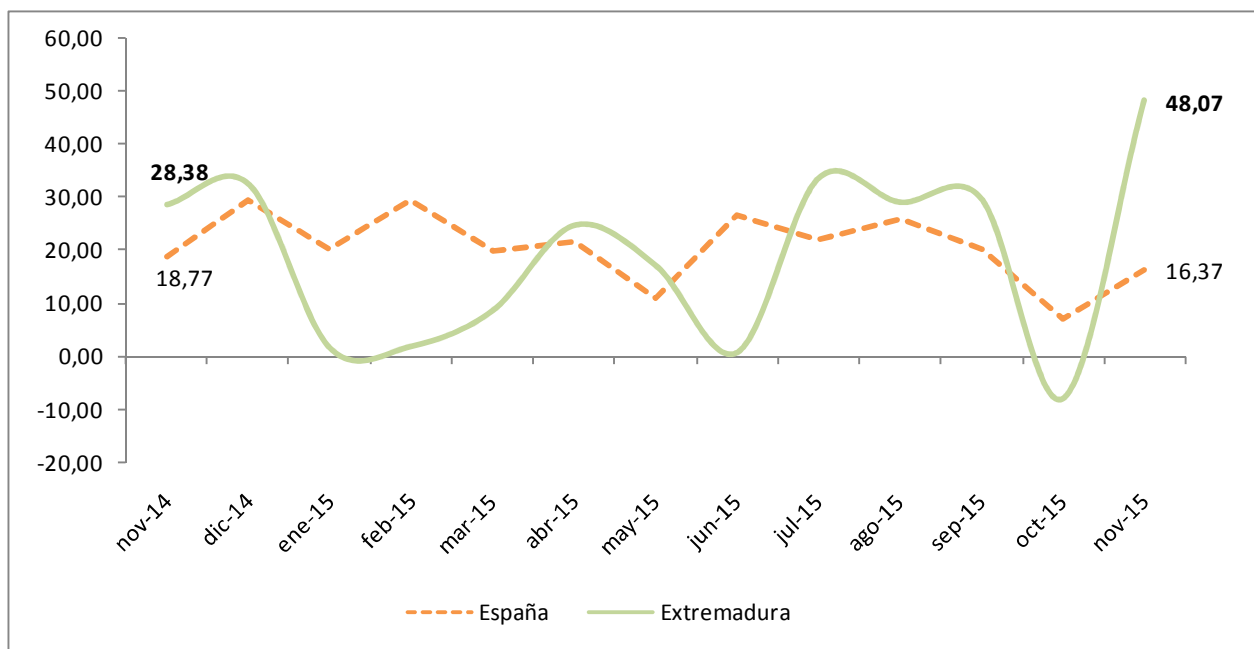

Fuente: Elaboración propia a partir de los datos del INE. Los datos son provisionales desde enero de 2015

Fecha de actualización: 27/01/2016

CES Extremadura INFORMA. ESTADÍSTICA DE HIPOTECAS.

- La variación interanual en el número de hipotecas sobre viviendas en Extremadura en el mes de noviembre fue de un 48,07%.
- En España esta variación fue de 16,37%.

Estadísticas sobre ejecuciones hipotecarias (3^{er} trimestre 2015)

Tasa de ejecución hipotecaria de viviendas en el tercer trimestre de 2015 sobre el total de hipotecas constituidas de 2003 a 2013 (%)

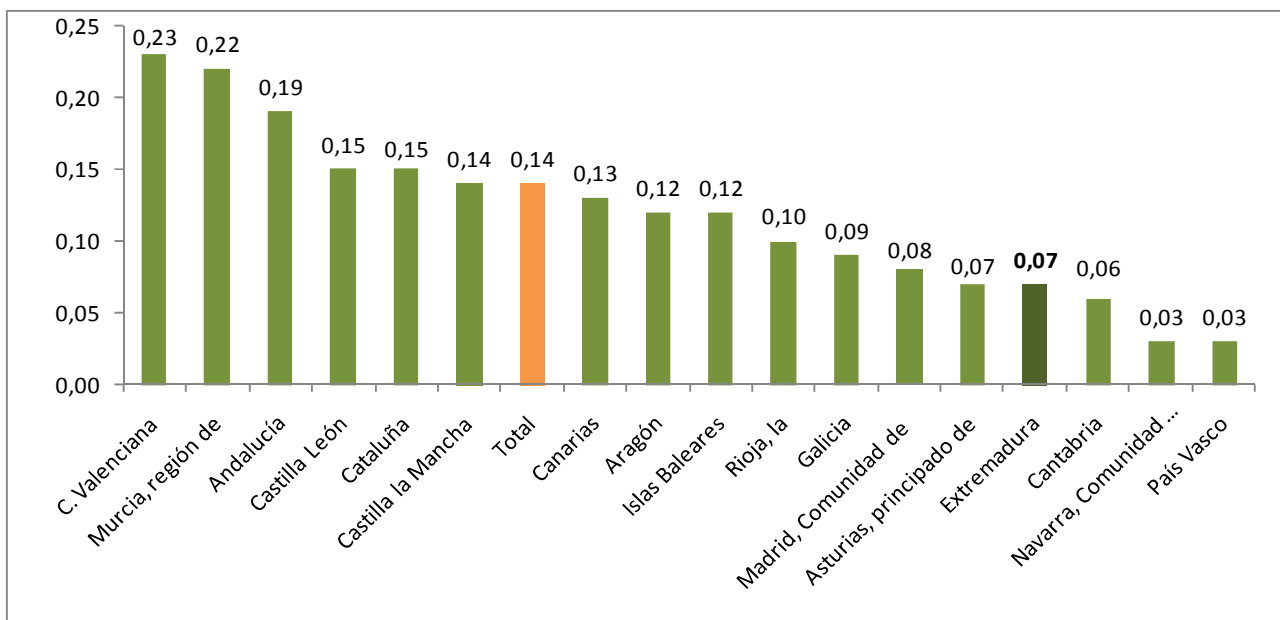

Fuente: Elaboración propia a partir de datos del INE

Fecha de actualización: 09/12/2015

CES Extremadura INFORMA. ESTADÍSTICA SOBRE EJECUCIONES HIPOTECARIAS.

- El 0,07% de las hipotecas constituidas sobre viviendas en Extremadura en el periodo 2003-2013 han iniciado una ejecución hipotecaria en el tercer trimestre de 2015. En España fue 0,14%.
- La Comunidad Valenciana (0,23%), la región de Murcia (0,22%), y Andalucía (0,19%) registran los valores más altos.
- Por otro lado, Cantabria (0,06%), Comunidad de Navarra (0,03%) y País Vasco (0,03%) presentan los valores más bajos.

Pensiones contributivas Enero de 2016

Importe medio pensiones contributivas de jubilación (Extremadura y España)

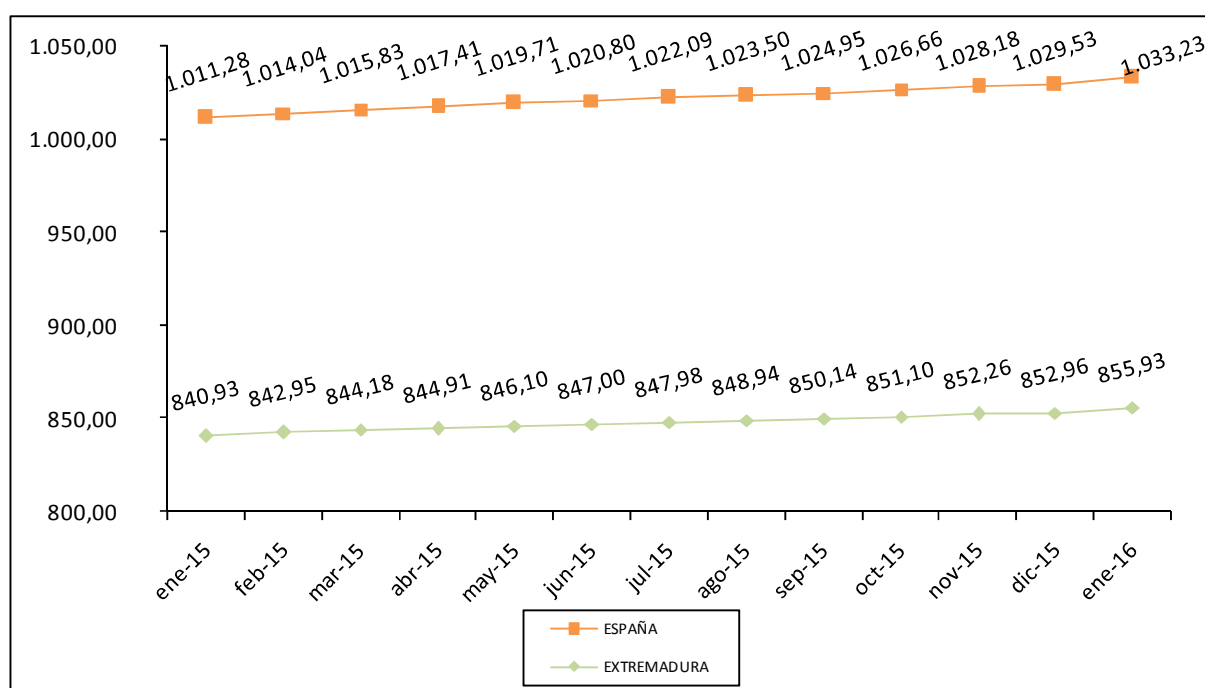

Fuente: Elaboración propia a partir de datos del Ministerio de Empleo y Seguridad Social.

Fecha de actualización: 26/01/2016

CES Extremadura Informa. PENSIONES CONTRIBUTIVAS.

- La *cuantía media de la pensión de jubilación* alcanzó en Extremadura los 855,93 euros.
- En España, esta pensión llegó a los 1.033,23 euros.

Pensiones no contributivas de jubilación. Diciembre 2015

Importe medio pensiones no contributivas de jubilación (Extremadura y España)

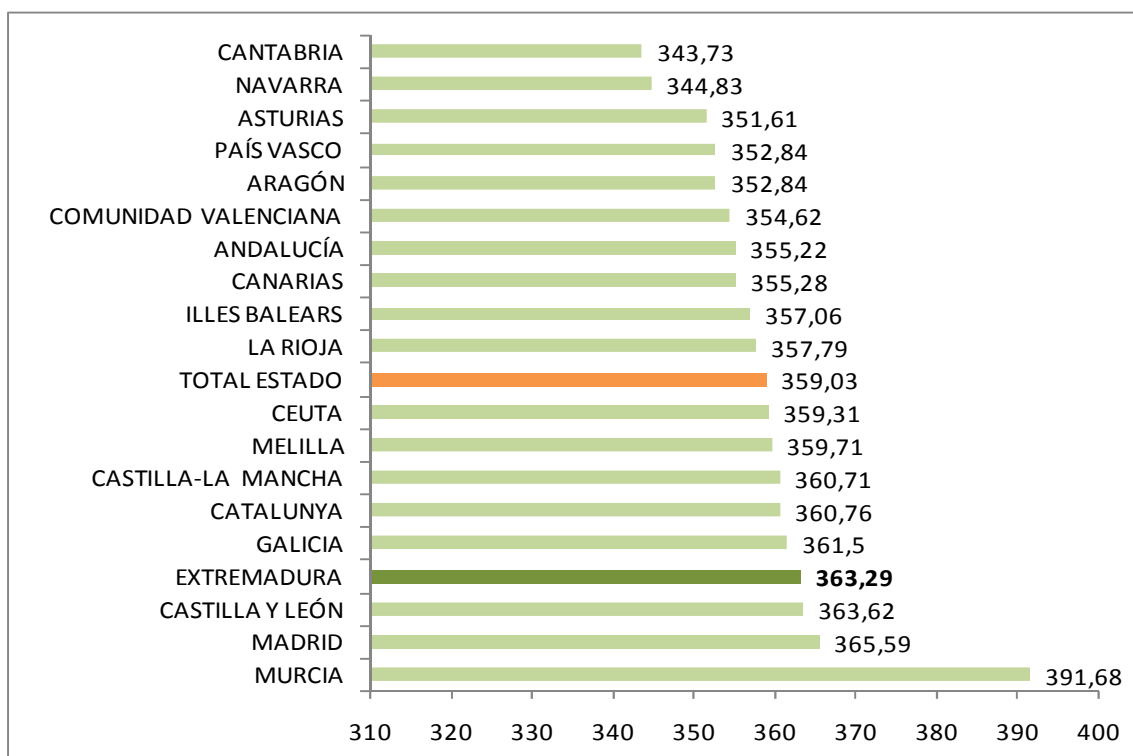

Fuente: Elaboración propia a partir de datos del Ministerio de Sanidad, Servicios Sociales e Igualdad. Instituto de Mayores y Servicios Sociales (IMSERSO)

Fecha de actualización: 15/01/2016

CES de Extremadura INFORMA. PENSIONES NO CONTRIBUTIVAS DE JUBILACIÓN

- En el mes de diciembre de 2015 había en Extremadura 8.194 PNC's de jubilación, lo que supuso el 3,23% del total de España.
- El importe medio de las PNC's de jubilación fue de 363,29 euros en Extremadura y de 359,03 euros en España.

Sistema para la Autonomía y Atención a la Dependencia. Diciembre 2015

Porcentaje de personas beneficiarias con prestación en relación a la población de las Comunidades Autónomas

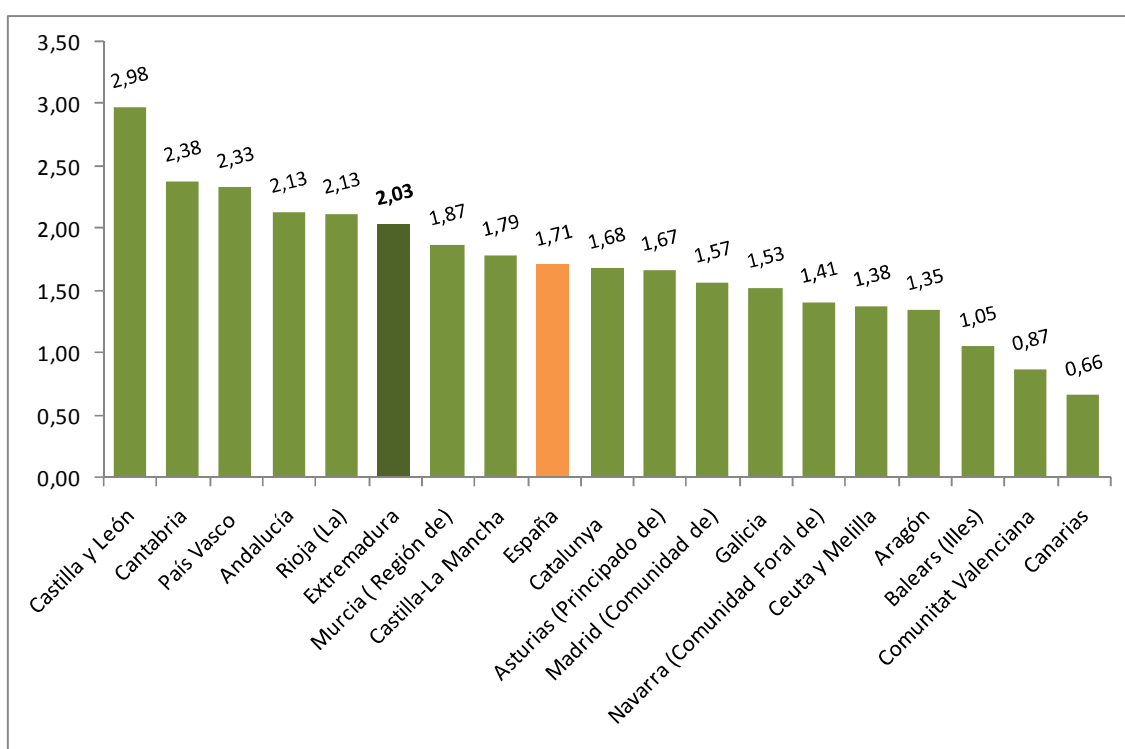

Fuente: Elaboración propia a partir de datos del Ministerio de Sanidad, Servicios Sociales e Igualdad. SAAD

Fecha actualización: 26/01/2016

CES Extremadura INFORMA. DEPENDENCIA. PERSONAS BENEFICIARIAS

A 31 de diciembre de 2015, hay en Extremadura un total de 22.242 personas beneficiarias con prestación (un 2,03% de la población). En la media española suman un total de 796.109 personas (un 1,71% de la población).

***Sistema para la Autonomía y Atención
a la Dependencia. Solicitudes.
Diciembre 2015***

Porcentaje de solicitudes registradas en relación a la población
de las Comunidades Autónomas

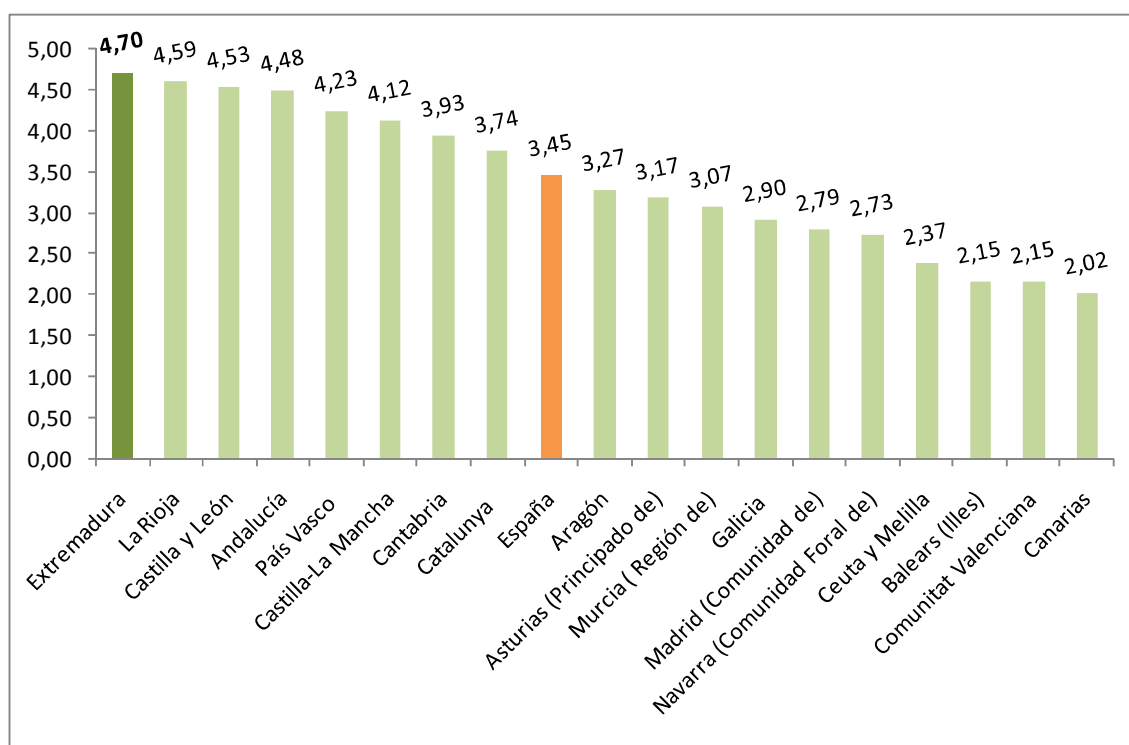

Fuente: Elaboración propia a partir de datos del Ministerio de Sanidad, Servicios Sociales e Igualdad. SAAD

Fecha actualización: 26/01/2016

CES Extremadura INFORMA. DEPENDENCIA. SOLICITUDES REGISTRADAS

A 31 de diciembre de 2015, hay en Extremadura un total de 51.391 solicitudes registradas encontrándose por encima de la media española en cuanto a solicitudes en relación a la población (un 4,70% de la población en Extremadura y un 3,45% en la media española).

Encuesta de Presupuestos Familiares. Gasto medio por hogar. Extremadura 2007-2014

Distribución porcentual por grupos de gasto del gasto medio del hogar 2007-2014

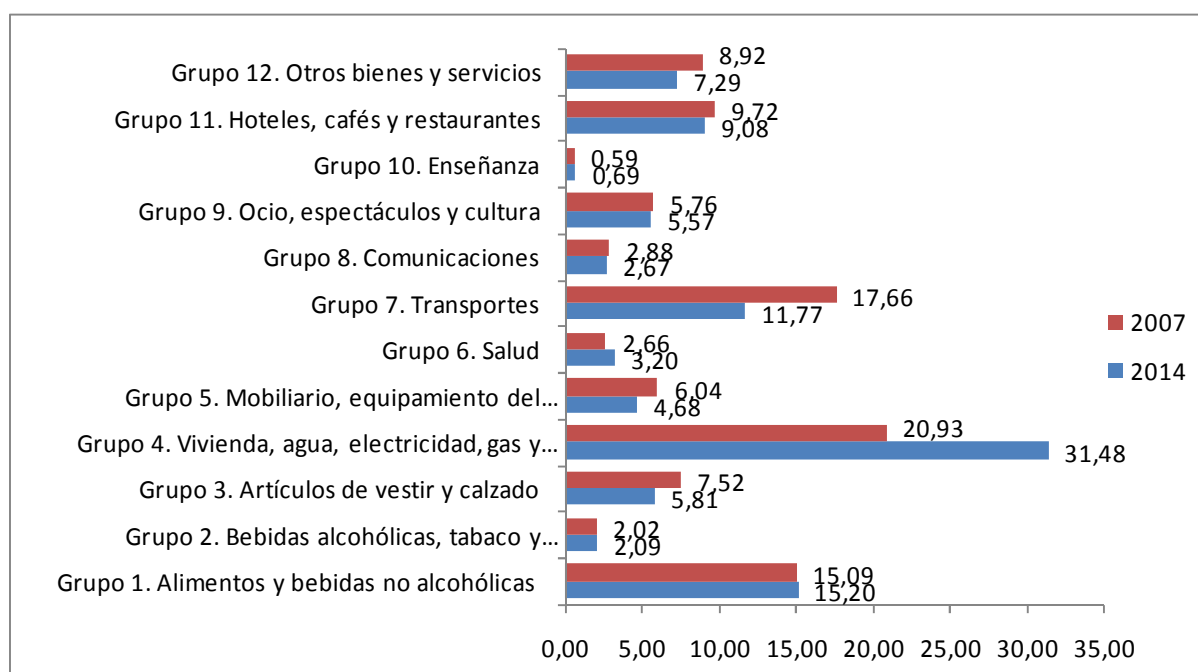

Fuente: Elaboración propia a partir de datos del INE. Encuesta de Presupuestos Familiares (EPH)

Fecha de actualización: 26/05/2015

CES Extremadura INFORMA. ENCUESTA DE PRESUPUESTOS FAMILIARES. GASTO MEDIO POR HOGAR

En el análisis por grupos de gasto, los hogares de Extremadura destinan el 31,48% de su presupuesto a gastos relacionados con la vivienda (este grupo incluye alquileres reales, gastos corrientes de agua, electricidad, gas, comunidad, reparaciones, calefacción, así como un alquiler estimado en aquellos casos en los que el hogar es propietario de la vivienda o disfruta en régimen de cesión), y el 15,20% a alimentos. Si se compara con la distribución del gasto en 2007 se observa que el gasto en vivienda suponía el 20,93% y el gasto en alimentos 15,09%.

Encuesta de Condiciones de Vida. Ingresos medios. Extremadura 2014

Ingresos por personas en Extremadura y España,
2000-2014 (años de realización de la encuesta)

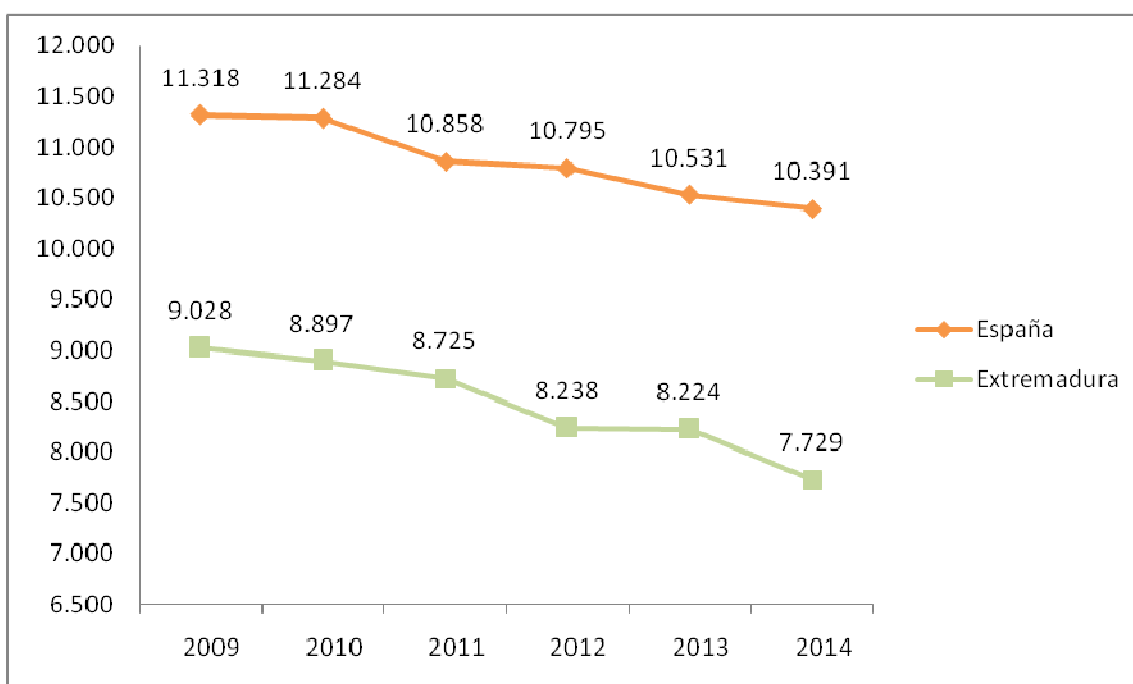

Fuente: Elaboración propia a partir de datos del INE. Encuesta de Condiciones de Vida

Fecha de actualización: 26/05/2015

CES Extremadura INFORMA. ENCUESTA DE CONDICIONES DE VIDA. INGRESOS POR PERSONA

En Extremadura, los **ingresos medios por persona**, muestran una evolución negativa desde el año 2009, pasando de los 9.028 euros del inicio del periodo hasta los 7.729 euros ingresos medios (correspondientes a 2014).

Encuesta de Condiciones de Vida. Riesgo de pobreza. Extremadura 2014

Porcentaje de población en riesgo de pobreza en Extremadura y España, 2009-2014 (años de realización de la encuesta)

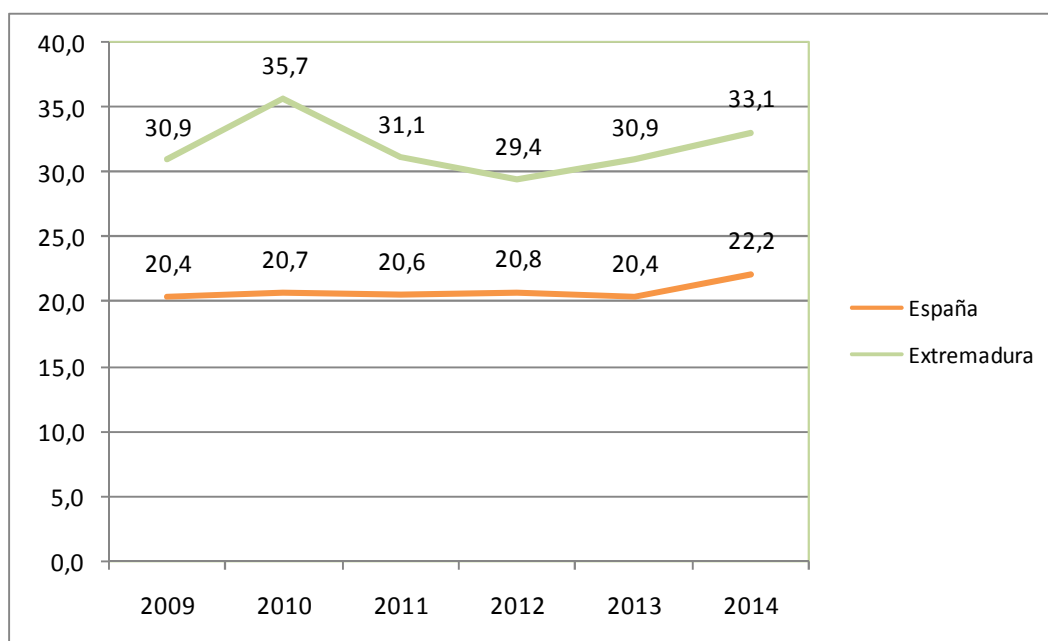

Fuente: Elaboración propia a partir de datos del INE. Encuesta de Condiciones de Vida

Fecha de actualización: 26/05/2015

CES Extremadura INFORMA. ENCUESTA DE CONDICIONES DE VIDA. RIESGO DE POBREZA

El porcentaje de población por debajo del umbral de riesgo de pobreza aumentó respecto al año anterior, tanto en España como en Extremadura. La población en riesgo de pobreza es un indicador relativo que mide la desigualdad. No mide pobreza absoluta, sino cuántas personas tienen ingresos bajos en relación al conjunto de la población. Así, el 22,2% de la población residente en España estaba por debajo del umbral de la pobreza, frente al 20,4% registrado el año anterior. En Extremadura este porcentaje fue de 33,1% frente al 30,9% del año anterior.



Consejo
Económico y
Social de
Extremadura

NORMAS DE INTERÉS PUBLICADAS



DIARIO OFICIAL DE EXTREMADURA

NORMAS DE INTERÉS PUBLICADAS. ENERO

Renta básica.- Orden de 5 de enero de 2016 por la que se aprueba la convocatoria correspondiente al primer trimestre natural de 2016 para presentación de solicitudes de la Renta Básica Extremeña de Inserción, al amparo de la Ley 9/2014, de 1 de octubre, por la que se regula la Renta Básica Extremeña de Inserción. **D.O.E. nº 31. 7 de enero de 2015.**

<http://doe.gobex.es/pdfs/doe/2016/30o/15050266.pdf>

Declaraciones oficiales de bienes y derechos.- Orden de 7 de enero de 2016 por la que se aprueba el modelo de declaración anual de la situación financiera y patrimonial del Presidente de la Junta de Extremadura, resto de miembros del Consejo de Gobierno y de sus cónyuges o personas con las que mantengan una relación análoga a la conyugal. **D.O.E. nº 4. 11 de enero de 2016.**

<http://doe.gobex.es/pdfs/doe/2016/50o/16050001.pdf>

Igualdad de género.- Decreto 1/2016, de 12 de enero, por el que se regulan las Unidades para la Igualdad de Mujeres y Hombres en la Administración de la Comunidad Autónoma de Extremadura.

D.O.E. nº 10. 18 de enero de 2016.

<http://doe.gobex.es/pdfs/doe/2016/100o/16040003.pdf>

Simplificación administrativa.- Decreto 2/2016, de 12 de enero, por el que se regula la composición, organización y funcionamiento del Observatorio para la Simplificación Administrativa. **D.O.E. nº 10. 18 de enero de 2016.**

<http://doe.gobex.es/pdfs/doe/2016/100o/16040004.pdf>

Incentivos a la inversión.- Decreto 4/2016, de 12 de enero, por el que se modifica el Decreto 224/2014, de 6 de octubre, por el que se establece un régimen de incentivos autonómicos a la inversión empresarial en el ámbito de la Comunidad Autónoma de Extremadura y se aprueba la convocatoria de estas ayudas. **D.O.E. nº 10. 18 de enero de 2016.**

<http://doe.gobex.es/pdfs/doe/2016/100o/16040006.pdf>

Comercio. Ayudas.- Orden de 18 de diciembre de 2015 por la que se realiza la convocatoria correspondiente al ejercicio 2016 de las ayudas para la mejora de la competitividad del pequeño comercio minorista de Extremadura y para el apoyo a la creación y promoción de franquicias. **D.O.E. nº 13. 21 de enero de 2016.**

<http://doe.gobex.es/pdfs/doe/2016/130o/16050003.pdf>

Empleo.- Decreto 5/2016, de 19 de enero, por el que se regula el Informe de Impacto sobre el Empleo de las decisiones públicas. **D.O.E. nº 114. 22 de enero de 2016.**

<http://doe.gobex.es/pdfs/doe/2016/140o/16040007.pdf>

Préstamos. Pymes.- Orden de 14 de enero de 2016 por la que se da publicidad al tipo de interés máximo a aplicar durante el primer semestre de 2016 a los préstamos acogidos a determinadas líneas de financiación de las pequeñas y medianas empresas y empresas de la economía social. **D.O.E. nº 16. 26 de enero de 2016.**

<http://doe.gobex.es/pdfs/doe/2016/160o/16050007.pdf>

BOLETÍN OFICIAL DEL ESTADO

NORMAS DE INTERÉS PUBLICADAS. ENERO

Convenios colectivos de trabajo.- Resolución de 18 de diciembre de 2015, de la Dirección General de Empleo, por la que se registra y publica el Convenio colectivo marco de la Unión General de Trabajadores 2015-2016.

B.O.E. número 1. 1 de enero de 2016.

<https://www.boe.es/boe/dias/2016/01/01/pdfs/BOE-A-2016-25.pdf>

Organización.- Ley 17/2015, de 4 de diciembre, por la que se deroga la Ley 2/2000, de 8 de junio, del Consejo Asesor de Radiotelevisión Española en Extremadura.

B.O.E. número 11. 13 de enero de 2016.

<https://www.boe.es/boe/dias/2016/01/13/pdfs/BOE-A-2016-314.pdf>

Bienes de interés cultural.- Resolución de 15 de mayo de 2015, de la Consejería de Educación y Cultura, por la que se incoa expediente de declaración de bien de interés cultural para el Patrimonio Histórico-Artístico de Brozas, en la categoría de conjunto histórico.

B.O.E. número 15. 18 de enero de 2016.

<https://www.boe.es/boe/dias/2016/01/18/pdfs/BOE-A-2016-428.pdf>

Transparencia.- Ley 18/2015, de 23 de diciembre, de cuentas abiertas para la Administración Pública Extremeña.

B.O.E. número 23. 27 de enero de 2016.

<https://www.boe.es/boe/dias/2016/01/27/pdfs/BOE-A-2016-730.pdf>

Organización.- Ley 19/2015, de 23 de diciembre, por la que se deroga la Ley 16/2001, de 14 de diciembre, reguladora del Consejo Consultivo de Extremadura.

B.O.E. número 23. 27 de enero de 2016.

<https://www.boe.es/boe/dias/2016/01/27/pdfs/BOE-A-2016-731.pdf>



Junta de Extremadura