



Consejo
Económico y
Social de
Extremadura

RAES

Revista de Actualidad Económica y Social

Marzo 2016. Número 4



**DATOS DE LA
ACTUALIDAD ECONÓMICA,
LABORAL Y SOCIAL DE
EXTREMADURA**

**NOTICIAS Y NORMAS DE
INTERÉS PUBLICADAS**

REVISTA DE ACTUALIDAD ECONÓMICA Y SOCIAL

Publicación electrónica

EDITA: CES DE EXTREMADURA

Paseo de Roma, s/n. Edificio Morerías. Módulo A

cesextremadura@gobex.es

Tel. 924009222

La reproducción de esta publicación está permitida
citando su procedencia

Índice

Actualidad

Noticias	7
Actualidad Económica	25
• PIB Extremadura	26
• Deuda Pública	27
• Recaudación tributaria	28
• Licitación Pública	30
• Sociedades mercantiles	32
• Coste laboral total	34
• Índice de precios de consumo	35
• Índice de precios industriales	36
• Índice de producción industrial	37
• Índice de comercio al por menor	38
• Comercio exterior	39
• Ocupación hotelera	40
Actualidad Laboral	45
• Encuesta de población activa	46
• Paro registrado	50
• Afiliación a la Seguridad Social	52
• Contratos registrados	53
• Prestaciones por desempleo	54
• Huelgas y cierres patronales	55
• Mediación, arbitraje y conciliación	56
• Cooperativas y Sociedades Laborales	57
• Accidentes de trabajo	58
Actualidad Social	59
• Padrón municipal	60
• Movimiento natural de población	61
• Migraciones	64
• Compraventa de viviendas	66
• Hipotecas	69
• Prestaciones sociales	71
• Dependencia	73
• Presupuestos familiares	75
• Condiciones de vida	76
Normas de interés publicadas	79

ACTUALIDAD



*Mª Mercedes Vaquera Mosquero
Presidenta del CES de Extremadura*

El Presidente del Comité Económico y Social Europeo, Sr. Georges Dassis, ha visitado Extremadura y se ha reunido con el Pleno del CES

El CES de Extremadura se abre al exterior. Con independencia del trabajo que se está llevando a cabo y que espero que se materialice en una presencia del Consejo Económico y Social extremeño en el ámbito europeo, el pasado mes de febrero ha estado lleno de acontecimientos para este Órgano Estatutario. Y como no podía ser menos, la visita a España y a Extremadura del Presidente del Comité Económico y Social Europeo (CESE), Sr. Georges Dassis, ha sido un hecho histórico. Histórico por la persona que nos ha visitado, por el cargo que ostenta, y especialmente por lo que esta presencia ha supuesto en aras de abrir horizontes que a buen seguro van a dar al CES, y por tanto a Extremadura, un mayor protagonismo allá dónde se deciden políticas o se hacen recomendaciones, cual es la misión y la razón de ser del CESE.

Hay que señalar que el Sr. Dassis, griego de nacimiento, ha representado durante muchos años a los sindicatos en numerosas organizaciones griegas, europeas e internacionales, siendo nombrado Presidente del CESE para el periodo 2015-2018, en lo que es la culminación de toda una vida centrada en la defensa de los trabajadores.

La visita del Sr. Dassis a nuestro país comenzó con un Pleno del CES de España, reunión a la que fue invitada y asistió esta Presidenta, acompañada del Secretario General, y en la que también estuvieron presentes Presidentes de otros CES Autonómicos. Fue en Madrid, el día 24 de febrero.

Siguió el periplo del Sr. Dassis en nuestro país ya en Extremadura, en Cáceres, donde pronunció el día 25 una conferencia en el Ateneo bajo el título de “El Diálogo Social en la Unión Europea”.

Al día siguiente, 26 de febrero, se celebró un desayuno de bienvenida del Pleno del CES de Extremadura con el Presidente del CESE. Protocolariamente fue un desayuno, pero en realidad fue una reunión de gran nivel, toda vez que esta Presidenta aprovechó para expresar al Sr. Dassis el deseo de este Órgano Consultivo de participar en los diversos foros que hay abiertos en el CESE europeo. También en esta dirección, además de destacar lo que para el CES de Extremadura suponía esa visita, versaron las intervenciones de los portavoces de los tres grupos de nuestra Institución.



Desayuno de trabajo del Pleno del CES de Extremadura con el Sr. Georges Dassis, Presidente del CESE

El planteamiento que se hizo al Sr. Georges Dassis fue el deseo del CES de Extremadura de aportar al CESE su trabajo, experiencia y deseo de participar en los foros europeos y organismos que hacen del diálogo social un bien en sí mismo, como fórmula que las sociedades tienen para aunar los diferentes intereses y avanzar en el bienestar y en el progreso. Esta colaboración se podría materializar en el marco del Arco Atlántico, foro que está abierto en el CESE, o bien a través de un futuro Arco Ibérico, materializado todo ello a través de la colaboración entre los CES de las regiones limítrofes con Portugal y el CES del propio país hermano. Cumplir ese objetivo, va a ser uno de los ejes de trabajos del CES de Extremadura en el inmediato futuro.



Mesa presidencial durante el desayuno de bienvenida. De izquierda a derecha, José Andrés Mendo, Vicepresidente de la Asamblea; Alejandro Cercas, exeurodiputado; Georges Dassis, Mercedes Vaquera y Francisco Soriano, Secretario del Grupo de los Trabajadores del CESE

Quiero agradecer a una persona tan cálida y tan volcada con Extremadura como es Alejandro Cercas, exdiputado al Congreso y exeurodiputado, la labor esencial que ha llevado a cabo para que esta visita se hiciera realidad.

Al margen de lo que ha supuesto esta visita y las oportunidades que se abren, explicar que el CES de Extremadura continúa su intensa actividad. Esta Revista alcanza su número 4, se han iniciado los trabajos de la Memoria Socioeconómica de 2015, seguimos trabajando en el Informe a iniciativa propia de las Hurdes, y se está elaborando el Dictamen que ha solicitado el Gobierno sobre el Anteproyecto de Ley de Emergencia Social de la Vivienda.

*M^a Mercedes Vaquera Mosquero
Presidenta del CES de Extremadura*



Consejo
Económico y
Social de
Extremadura

NOTICIAS



Las comunidades turísticas lideraron el crecimiento económico en 2015

1 de febrero de 2016

Baleares, Canarias, Valencia, Cataluña y Murcia -a excepción de Andalucía-, junto a Madrid, La Rioja y Castilla-La Mancha crecieron por encima de la media nacional, según la AIREF; Extremadura y Asturias fueron las más retrasadas.

Para ampliar la noticia:

<http://www.hoy.es/economia/201602/01/comunidades-turisticas-lideraron-crecimiento-20160201132135-rc.html>

Entre 60.000 y 64.000 agricultores extremeños solicitarán las ayudas de la PAC

1 de febrero de 2016

Entre 60.000 y 64.000 agricultores extremeños, según las previsiones de la organización profesional agraria Coag de Extremadura, pedirán la solicitud única de las ayudas directas de la Política Agraria Común (PAC) para 2016, cuya campaña se ha iniciado hoy.

Para ampliar la noticia:

http://www.elperiodicoextremadura.com/noticias/extremadura/60-000-64-000-agricultores-extremenos-solicitaran-ayudas-pac_917221.html

La patronal extremeña pide crear nuevos nichos de mercado para luchar contra el paro

2 de febrero de 2016

La Confederación Empresarial Extremeña (CREEx) ha abogado hoy por encontrar nuevos nichos de mercado que consoliden el cambio estructural productivo que demanda Extremadura para así mejorar los datos del paro.

Para ampliar la noticia:

http://www.elperiodicoextremadura.com/noticias/extremadura/patronal-extremena-pide-crear-nuevos-nichos-mercado-luchar-paro_917415.html

La mina de Aguablanca generará 300 empleos anuales al menos hasta 2018

2 de febrero de 2016

La mina de cobre, níquel y otros metales de platino de Aguablanca, en Monesterio, seguirá activa. La explotación de este yacimiento a cielo abierto estaba agotada pero la empresa concesionaria de sus derechos planea seguir adelante ahora con el aprovechamiento de sus recursos por minería subterránea. Esta continuidad permitirá la producción de 3.200 millones de kilos y el mantenimiento de aproximadamente unos 300 puestos de trabajo anuales.

Para ampliar la noticia:

<http://www.hoy.es/extremadura/201508/16/mina-aguablanca-generara-empleos-20150816001415-v.html>

La mina de Aguablanca deja en Extremadura 17 millones anuales solo en sueldos

2 de febrero de 2016

Comienzan las movilizaciones para impedir que cierre la mina de Aguablanca, en Monesterio. Tan solo un día después de que la multinacional canadiense Río Narcea anunciara que desiste de ampliar sus instalaciones y por lo tanto la cerrará en breve, el presidente de la Junta se reunió con los sindicatos CC OO y UGT, el comité de empresa de la mina y con el alcalde de Monesterio.

Para ampliar la noticia:

<http://www.hoy.es/extremadura/201601/30/mina-monesterio-deja-comarca-20160130000930-v.html>

Altadis mantendrá un volumen de compra de tabaco similar al de 2015

2 de febrero de 2016

La compañía Altadis mantendrá este año un volumen de compra de tabaco en rama en Extremadura similar al de 2015, dado que el cierre de su fábrica de La Rioja "no condiciona" esta decisión.

Para ampliar la noticia:

<http://www.hoy.es/agro/cooperativas/201602/02/altadis-mantendra-volumen-compra-20160202155323.html>

El Consejo de Seguridad Nuclear dice que Almaraz "se encuentra en una situación segura"

3 de febrero de 2016

La nuclear de Almaraz (Cáceres) "se encuentra en una situación segura", según ha asegurado el Consejo de Seguridad Nuclear (CSN), cuyo pleno ha sido informado hoy sobre la situación operativa de las dos unidades de esta instalación de energía nuclear.

Para ampliar la noticia:

http://www.elperiodicoextremadura.com/noticias/extremadura/consejo-seguridad-nuclear-dice-amaraz-se-encuentra-situacion-segura_917674.html

Air Nostrum suprime en verano los vuelos directos a Madrid

3 de febrero de 2016

Volar de Badajoz a Madrid este verano supondrá tardar entre tres y ocho horas. Air Nostrum, concesionaria de la subvención de la Junta, mantiene los vuelos a la capital durante el verano pero solo con escalas, no serán directos, es decir que hay que volar primero a Barcelona, a Palma de Mallorca o a Ibiza y de ahí vuelta a Madrid. Es la única posibilidad que ofrece la compañía filial de Iberia entre el 22 de julio y el 4 de septiembre. Se incrementa así el tiempo, la distancia y los precios.

Para ampliar la noticia:

http://www.elperiodicoextremadura.com/noticias/extremadura/air-nostrum-suprime-verano-vuelos-directos-madrid_917531.html

La Junta pide información sobre el funcionamiento de la central de Almaraz

3 de febrero de 2016

La Junta de Extremadura ha solicitado al Consejo de Seguridad Nuclear "toda la información" relacionada con posibles fallos en el sistema de agua de Servicios Esenciales de la central nuclear de Almaraz, y ha criticado, en palabras de su presidente, Guillermo Fernández Vara, haberse enterado de los mismos por la prensa.

Para ampliar la noticia:

http://www.elperiodicoextremadura.com/noticias/extremadura/junta-pide-informacion-funcionamiento-central-amaraz_917647.html

El Consejo de Seguridad Nuclear estudia un fallo en la refrigeración de Almaraz

3 de febrero de 2016

El Consejo de Seguridad Nuclear estudia “una solución definitiva” a los fallos de seguridad detectados en los motores de las bombas de refrigeración de la central de Almaraz. El organismo regulador ha llevado a cabo tres inspecciones desde septiembre a raíz de dos averías en los motores de las bombas de agua.

Para ampliar la noticia:

http://www.elperiodicoextremadura.com/noticias/extremadura/consejo-seguridad-nuclear-estudia-fallo-refrigeracion-almaraz_917626.html

La Junta quiere aumentar el peso de las exportaciones del 10 al 20% del PIB

3 de febrero de 2016

Ampliar la actividad de las 500 empresas extremeñas que ya operan en el exterior de forma consolidada, elevar del 10 al 20 por ciento el peso de las exportaciones en el PIB regional, y facilitar la concurrencia de firmas regionales a licitaciones internacionales son los objetivos que el Gobierno extremeño se marca en materia de internacionalización empresarial.

Para ampliar la noticia:

http://www.elperiodicoextremadura.com/noticias/extremadura/junta-quiere-aumentar-peso-exportaciones-10-20-pib_917610.html

Río Narcea ratifica ante los trabajadores su intención de cerrar la mina de Aguablanca

3 de febrero de 2016

Los sindicatos UGT y CCOO han pedido una reunión con la dirección de Río Narcea Recursos S.A., tras la toma de contacto mantenida en la mañana de ayer con técnicos de la empresa que explota los recursos mineros de Aguablanca, en la que la compañía se ha vuelto a ratificar en su intención de cerrar la mina alegando una previsión de pérdidas de 106 millones de euros.

Para ampliar la noticia:

http://www.elperiodicoextremadura.com/noticias/extremadura/rio-narcea-ratifica-trabajadores-intencion-cerrar-mina-aguablanca_917540.html

Abierto el plazo de solicitud de ayudas de la PAC para 2016

3 de febrero de 2016

Los titulares de explotaciones agrarias, situadas en su totalidad en Extremadura, tienen de plazo hasta el próximo 30 de abril para presentar la Solicitud Unica, actualización de los registros de Explotaciones Agrarias, Operadores-Productores Integrados (Roppi) y General de la Producción Agrícola (Regepa).

Para ampliar la noticia:

http://www.elperiodicoextremadura.com/noticias/extremadura/abierto-plazo-solicitud-ayudas-pac-2016_917536.html

Vara someterá a la consideración de expertos informe CSN sobre Almaraz

4 de febrero de 2016

El presidente de la Junta de Extremadura, Guillermo Fernández Vara, ha reiterado hoy que ha pedido un informe por escrito al Consejo de Seguridad Nuclear (CSN) sobre los posibles fallos en el sistema de agua de servicios esenciales de la central nuclear de Almaraz para "someterlo a la consideración de expertos".

Para ampliar la noticia:

<http://www.hoy.es/extremadura/201602/04/vara-sometera-consideracion-expertos-20160204133811.html>

Las licitaciones en Extremadura caen un 80% en siete años y firman el peor arranque en 2016

7 de febrero de 2016

Una caída de las licitaciones por encima del 60% en el último año, un desplome del 80% desde el 2009 y un inicio *en blanco* del 2016 suponen el peor escenario deseable para el sector de la construcción y el refrendo de siete años de caídas en el volumen de contratos y, como consecuencia, de empleo, en una actividad que, en ausencia de una industria de peso, sigue siendo un pilar en la región.

Para ampliar la noticia:

http://www.elperiodicoextremadura.com/noticias/extremadura/licitaciones-extremadura-caen-80-siete-anos-firman-peor-arranque-2016_918346.html

Un modelo 'pro pyme' de licitación

7 de enero de 2016

Los empresarios de la región esperan contar este mes con un documento que permita a las pequeñas empresas acceder a procesos de licitación hasta ahora inalcanzables. Es la clave de la reivindicación que a finales del 2015 trasladaron a la Junta de Extremadura y que el presidente Guillermo Fernández Vara se comprometió a abordar, junto a los servicios jurídicos, para salvaguardar la libre concurrencia que debe imperar en la contratación pública. Desde entonces se han producido varios contactos entre la confederación de empresarios (CREEX) y el Ejecutivo, con la mediación de la junta consultiva de contratación.

Para ampliar la noticia:

http://www.elperiodicoextremadura.com/noticias/extremadura/modelo-pro-pyme-licitacion_918343.html

Extremadura y Andalucía exigen a la empresa que gestiona la mina de Monesterio que explore todas las opciones

8 de febrero de 2016

Los gobiernos extremeño y andaluz han rechazado el anuncio de cierre de la mina Aguablanca, ubicada en Monesterio (Badajoz) y con afectación en Andalucía, y han exigido a la empresa que "explora todas las opciones antes de tomar una decisión que sería irreversible y que supondría un impacto terrible, con la pérdida de más de 400 empleos".

Para ampliar la noticia:

<http://www.hoy.es/prov-badajoz/201602/08/extremadura-andalucia-exigen-empresa-20160208155845.html>

Elegidos los expertos que fijarán la postura extremeña en la financiación autonómica

10 de febrero de 2016

Los catedráticos Francisco Pedraja y Clemente Checa, y el experto en financiación sanitaria Remigio Cordero, también concejal de Podemos Recuperar Badajoz, entre otros, integrarán el comité de expertos que elaborará un estudio para fijar la posición de Extremadura en la negociación del nuevo modelo de financiación autonómica.

Para ampliar la noticia:

<http://www.hoy.es/extremadura/201602/10/elegidos-seis-expertos-fijaran-20160210121218.html>

La financiación a pymes es la principal oportunidad para Extremadura del Plan Juncker

11 de febrero de 2016

La creación de fondos de inversión con participación público-privada para financiar a pymes es la principal oportunidad que representa el Plan Juncker para Extremadura, según se ha puesto de manifiesto en un encuentro en Mérida para presentar este plan dirigido a relanzar la inversión, el crecimiento y empleo.

Para ampliar la noticia:

http://www.elperiodicoextremadura.com/noticias/extremadura/financiacion-pymes-es-principal-oportunidad-extremadura-plan-juncker_919217.html

Vara apuesta por abrir la negociación de la financiación autonómica cuanto antes

11 de febrero de 2016

El presidente extremeño, Guillermo Fernández Vara, ha dicho que gobierne quien gobierne en España hay que abrir el plazo de negociación de la financiación autonómica ya pues en esa negociación irá "la cesta de los impuestos", razón por la que se ha aplazado el debate de la reforma fiscal en Extremadura.

Para ampliar la noticia:

<http://www.hoy.es/extremadura/201602/10/vara-apuesta-abrir-negociacion-20160210143042.html>

Navarro solicita a Industria máxima urgencia en la autorización de la explotación subterránea en Aguablanca

11 de febrero de 2016

El consejero de Economía e Infraestructuras, José Luis Navarro, ha pedido al Ministerio de Industria, Energía y Turismo que tramite con la máxima urgencia posible la autorización que los propietarios de la mina Aguablanca han solicitado para la explotación subterránea de la mina.

Para ampliar la noticia:

<http://www.hoy.es/extremadura/201602/10/mina-aguablanca-defiende-asamblea-20160210131707.html>

La siniestralidad laboral crece un 7% con 1.638 accidentes más en el 2015

11 de febrero de 2016

Empleado en precario, con baja formación y poca experiencia. Es el perfil del trabajador víctima de la siniestralidad laboral, que un año más se ceba con el mercado de trabajo extremeño. Según los datos facilitados ayer por los sindicatos UGT y CCOO, en los últimos 12 meses se han producido en la región un total de 24.656 accidentes laborales, 1.638 más que en el 2014, lo que se traduce en un incremento global del 7,12%.

Para ampliar la noticia:

http://www.elperiodicoextremadura.com/noticias/extremadura/siniestralidad-laboral-crece-7-1-638-accidentes-mas-2015_919134.html

Junta, sindicatos y patronal rubrican el nuevo plan de riesgos laborales

11 de febrero de 2016

Para aminorar el "fracaso colectivo" que hay detrás de los accidentes de trabajo, la Junta, los sindicatos y la patronal firmaron ayer el VII Plan de Prevención de Riesgos Laborales, que pondrá el acento en el fomento de la cultura preventiva en los centros de trabajo, la universidad y la formación profesional para mejorar las condiciones de trabajo y reducir "a cero" la tasa de siniestralidad laboral en Extremadura. El documento, que incluye las políticas y acciones a impulsar en este ámbito hasta el año 2019, fue rubricado por el presidente del Ejecutivo, Guillermo Fernández Vara, los secretarios regionales de UGT y CCOO, Francisco Capilla y Julián Carretero, y el secretario de la Creex, Javier Peinado.

Para ampliar la noticia:

http://www.elperiodicoextremadura.com/noticias/extremadura/junta-sindicatos-patronal-rubrican-nuevo-plan-riesgos-laborales_919133.html

Hacienda recauda un 30% más de impuestos a las empresas extremeñas

15 de febrero de 2016

Las empresas extremeñas pagan más impuestos y elevan la recaudación de Hacienda. El Estado se embolsó el año pasado, entre los meses de enero y noviembre, 110,8 millones de euros por el impuesto sobre sociedades, lo que supone un incremento del 31,5% en solo un año, teniendo en cuenta el mismo periodo temporal.

Para ampliar la noticia:

http://www.elperiodicoextremadura.com/noticias/extremadura/hacienda-recauda-30-mas-impuestos-empresas-extremenias_919955.html

Un 22% de los contratos laborales no alcanzan la semana de duración

15 de febrero de 2016

Es cierto que el 2015 fue un año de crecimiento económico y de bajada del paro. Pero no lo es menos que también fue un ejercicio en el que la precariedad laboral siguió batiendo récords. Según las estadísticas del Servicio Extremeño Público de Empleo (Sexpe), de los 623.143 contratos firmados el año pasado, 138.908 (un 22,3%) no llegaron ni siquiera a la semana de duración; 191.458 no alcanzaron los quince días (un 30,7%); y un 336.649 (54%) no pasó del mes.

Para ampliar la noticia:

http://www.elperiodicoextremadura.com/noticias/extremadura/22-contratos-laborales-no-alcanzan-semana-duracion_919953.html

Economía regional y crecimiento económico

15 de febrero de 2016

El Centro de Predicción Económica estima que el PIB regional crecerá un 3,7% en el 2015, un 0,7% más de lo previsto para la economía española. Pero este dato no asegura que el paro se reduzca sin crear tensiones en la economía. La economía regional debería crecer a su tasa potencial (aquella que usa todos sus factores de producción y permite reducir el paro a un nivel socialmente aceptable sin elevar los precios) ya que un crecimiento inferior no crearía empleo y uno superior produciría un recalentamiento de la economía.

Para ampliar la noticia:

http://www.elperiodicoextremadura.com/noticias/extremadura/economia-regional-crecimiento-economico_919947.html

Extremadura superará en 2016 el nivel de PIB per cápita previo a la crisis

16 de febrero de 2016

El año que viene Extremadura superará el nivel de PIB per cápita previo a la crisis (con un crecimiento del 2,1). Según un estudio de BBVA, sucederá lo mismo en Madrid, Castilla y León, La Rioja, Cataluña, País Vasco y Aragón.

Para ampliar la noticia:

<http://www.hoy.es/extremadura/201602/16/extremadura-superara-nivel-capita-20160216184629.html>

Los empresarios exigen a los políticos que acuerden ya unos presupuestos

16 de febrero de 2016

«Extremadura necesita unos presupuestos de forma urgente; si no se consiguen, será una catástrofe». Javier Peinado, secretario general de la Confederación Empresarial Regional Extremeña (Creex), afirma con rotundidad que la comunidad requiere un nuevo presupuesto y que éste debe llegar de forma inminente. «Apelo a la responsabilidad de los políticos, a los del gobierno y a los de la oposición, para que lleguen a un acuerdo; les pido que se paren a pensar lo que nos estamos jugando».

Para ampliar la noticia:

<http://www.hoy.es/extremadura/201602/02/empresarios-exigen-politicos-acuerden-20160202000211-v.html>

CCOO exige nuevos presupuestos y UGT cree que la clase política "no está a la altura"

16 de febrero de 2016

Los dos sindicatos han mostrado preocupación por los datos conocidos hoy de la subida del desempleo y el descenso de la afiliación a la Seguridad Social.

Para ampliar la noticia:

<http://www.hoy.es/extremadura/201602/02/ccoo-exige-nuevos-presupuestos-20160202130600.html>

El Gobierno deniega a la Junta de Extremadura ayuda militar para retirar camalote

16 de febrero de 2016

El Gobierno de España ha denegado la petición de la Junta de Extremadura para recibir ayuda de la Unidad Militar de Emergencias (UME) para retirar camalote del río Guadiana, aunque "no ha justificado" esta decisión, según ha avanzado la consejera de Medio Ambiente y Rural, Políticas Agrarias y Territorio, Begoña García Bernal.

Para ampliar la noticia:

http://www.elperiodicoextremadura.com/noticias/extremadura/gobierno-deniega-junta-extremadura-ayuda-militar-retirar-camalote_920228.html

La Unión de Consumidores de Extremadura recomienda a los clientes de Vitaldent guardar los documentos

16 de febrero de 2016

La Unión de Consumidores de Extremadura (UCEX) ha recomendado hoy a los clientes de los siete centros Vitaldent que operan en la región que conserven cualquier documento que demuestre la vinculación con las clínicas y eviten iniciar nuevos tratamientos.

Para ampliar la noticia:

<http://www.hoy.es/prov-badajoz/201601/28/mina-monesterio-cierra-desplome-20160128160810.html>

Altadis confirma que comprará 10.000 toneladas de tabaco

16 de febrero de 2016

El presidente de Altadis, Juan Arrizabalaga, reiteró ayer al presidente extremeño, Guillermo Fernández Vara, su intención de mantener en 2016 los volúmenes de compra de tabaco realizados en la comunidad el año pasado con la cosecha de 2014, y que estará "en torno a 10.000 toneladas".

Para ampliar la noticia:

http://www.elperiodicoextremadura.com/noticias/extremadura/altadis-confirma-comprara-10-000-toneladas-tabaco_920142.html

El BBVA cifra en un 1,9% el crecimiento del PIB en el 2015

17 de febrero de 2016

La economía extremeña cerró el 2015 con un crecimiento del 1,9%, muy por debajo de la media nacional, que fue del 3,2%, según las estimaciones del BBVA Research. De esta forma, este servicio de estudios rebaja sensiblemente los cálculos que había realizado en noviembre pasado, cuando cifró en un 3,2% el auge que experimentaría la producción agregada extremeña en el transcurso del ejercicio.

Para ampliar la noticia:

http://www.elperiodicoextremadura.com/noticias/extremadura/bbva-cifra-1-9-crecimiento-pib-2015_920358.html

La brecha salarial entre hombres y mujeres en Extremadura crece hasta el 25%

18 de febrero de 2016

La brecha salarial entre hombres y mujeres en Extremadura se sitúa en el 25,14 por ciento, lo que supone que de media ellas tendrían que trabajar 92 días más al año para alcanzar el salario de los extremeños que desempeñan un mismo trabajo o de igual valor.

Para ampliar la noticia:

<http://www.hoy.es/extremadura/201602/18/brecha-salarial-entre-hombres-20160218195021.html>

Los mineros de Aguablanca se encierran indefinidamente

18 de febrero de 2016

Encierro indefinido en Monesterio para intentar evitar el cierre de la mina Aguablanca. La plantilla y familiares han acordado que la sala de reuniones de lo que fue sede de la Mancomunidad de Tentudía hasta hace poco, situada en la travesía de la N-630, a escasos metros del Ayuntamiento, sea desde ayer noche su principal estancia en las próximas semanas.

Para ampliar la noticia:

<http://www.hoy.es/extremadura/201602/18/mineros-aguablanca-encierran-indefinidamente-20160218201818.html>

Río Narcea busca un mediador para desbloquear la negociación del ERE en la mina

18 de febrero de 2016

La empresa concesionaria de la mina de Aguablanca de Monesterio, Río Narcea, solicitará un mediador de la Junta al entender que la negociación del Expediente de Regulación de Empleo (ERE) con los trabajadores está bloqueada, según han desvelado los sindicatos UGT y CC OO.

Para ampliar la noticia:

<http://www.hoy.es/prov-badajoz/201602/18/narcea-busca-mediador-para-20160218180820.html>

UGT pide justicia social para 360.000 extremeños en riesgo de pobreza

18 de febrero de 2016

La organización sindical UGT-Extremadura ha recordado hoy que 360.000 extremeños están en riesgo de pobreza o exclusión social, un 39,8 por ciento según el índice Arope, lo que sitúa a la comunidad autónoma diez puntos por encima de la media nacional.

Para ampliar la noticia:

http://www.elperiodicoextremadura.com/noticias/extremadura/ugt-pide-justicia-social-360-000-extremenos-riesgo-pobreza_920646.html

La pobreza energética en Extremadura es ya la segunda causa de intervención social

21 de febrero de 2016

Extremadura es la tercera región de España con mayor número de hogares con dificultades para llegar a fin de mes --con una tasa de un 20,9% -- y se estima que más de 27.000 familias tienen graves problemas para abonar las facturas.

Para ampliar la noticia:

http://www.elperiodicoextremadura.com/noticias/extremadura/pobreza-energetica-extremadura-es-ya-segunda-causa-intervencion-social_921257.html

UGT y CCOO piden al ministro Soria una reunión urgente para solucionar el problema de Aguablanca

22 de febrero de 2016

UGT y CCOO han enviado al ministro de Industria, Energía y Turismo, José Manuel Soria, una carta en la que le solicitan de manera urgente una reunión para que esta explotación no llegue a cerrar sus puertas.

Para ampliar la noticia:

<http://www.hoy.es/extremadura/201602/22/ccoo-piden-ministro-soria-20160222181653.html>

Luz Verde a la incorporación de las cláusulas sociales en contratos de la Junta de Extremadura

23 de febrero de 2016

El Consejo de Gobierno ha aprobado hoy la instrucción sobre la incorporación de las llamadas cláusulas sociales en las contrataciones de la Junta de Extremadura y de las entidades que integran el sector pública, según ha anunciado su portavoz, Isabel Gil Rosiña.

Para ampliar la noticia:

http://www.elperiodicoextremadura.com/noticias/extremadura/luz-verde-incorporacion-clausulas-sociales-contratos-junta-extremadura_921620.html

La Junta priorizará a las pymes, el empleo y la igualdad en la contratación pública

24 de febrero de 2016

La adjudicación de los contratos públicos ya no solo dependerá del precio. El Consejo de Gobierno aprobó ayer la instrucción que regula la incorporación de cláusulas sociales en la contratación pública, una medida con la que se pretende facilitar la participación de las pequeñas y medianas empresas de la región en los procesos de contratación que se abran por parte de la Junta de Extremadura, crear empleo de calidad y fomentar la igualdad o el cuidado del medio ambiente.

Para ampliar la noticia:

http://www.elperiodicoextremadura.com/noticias/extremadura/junta-priorizara-pymes-empleo-igualdad-contratacion-publica_921764.html

Extremadura prepara norma para evitar los cortes de agua por impago

25 de febrero de 2016

La Junta de Extremadura trabaja en una norma para establecer conciertos con las entidades distribuidoras del agua para adelantarse a los cortes por impago y conseguir una moratoria. El objetivo de los convenios con las empresas suministradoras del agua es conseguir que éstas notifiquen los cortes a la Administración regional antes de ejecutarlos, para que la Junta pueda pedir una moratoria.

Para ampliar la noticia:

<http://www.hoy.es/extremadura/201602/25/extremadura-prepara-norma-para-20160225180600.html>

Pedro Castro, elegido presidente de la Creex con el 98,6% de los votos

25 de febrero de 2016

El máximo responsable de la Federación Empresarial Placentina, Pedro Castro, ha sido elegido hoy nuevo presidente de la Confederación de Empresarios de Extremadura (CREEX), cargo en que sustituye a Antonio Masa.

Para ampliar la noticia:

<http://www.hoy.es/extremadura/201602/25/pedro-castro-elegido-presidente-20160225163413.html>

Vara rechaza el principio de ordinalidad porque "en España no tributan los territorios", sino las personas

25 de febrero de 2016

El presidente de la Junta de Extremadura, Guillermo Fernández Vara, ha mostrado su rechazo a la puesta en marcha del principio de ordinalidad en el país, ya que según ha dicho, "en España no tributan los territorios" sino las personas.

Para ampliar la noticia:

http://www.elperiodicoextremadura.com/noticias/extremadura/vara-rechaza-principio-ordinalidad-porque-en-espana-no-tributan-territorios-personas_922066.html

La Junta busca a empresas del sector que quieran comprar los derechos de explotación de la mina

26 de febrero de 2016

El presidente de la Junta, Guillermo Fernández Vara, ha anunciado hoy tras reunirse con el ministro de Industria, José Manuel Soria, que el Gobierno regional va a iniciar contactos con otras empresas del sector que operen cerca de la mina de Aguablanca, que pudieran estar interesadas en adquirir los derechos de explotación de la mina de Monesterio, y ha señalado que "en la comarca hay una sensación de profundo engaño", por lo que "hay que plantear las cosas con rigor y afrontarlas directo y al grano".

Para ampliar la noticia:

<http://www.hoy.es/extremadura/201602/26/junta-busca-empresas-monesterio-20160226184030.html>

Cientos de mineros de Monesterio toman la calle mientras Río Narcea afirma que no hay marcha atrás

27 de febrero de 2016

Bajo una intensa lluvia, enarbolando decenas de banderas sindicales y al son del Santa Bárbara bendita, su patrona, cientos de mineros, familiares y ciudadanos a título personal marcharon ayer por las calles de Badajoz para protestar por el cierre de la mina de Aguablanca de Monesterio. Lo hicieron, además, mientras la empresa Río Narcea aseveraba en un comunicado que la decisión de poner fin a la explotación es irrevocable y que "no tiene marcha atrás", aunque sí se mostró abierta al diálogo y expresó su voluntad de encontrar "un camino de entendimiento" con los trabajadores afectados.

Para ampliar la noticia:

http://www.elperiodicoextremadura.com/noticias/extremadura/cientos-mineros-monesterio-toman-calle-mientras-rio-narcea-afirma-no-hay-marcha-atras_922518.html

ACTUALIDAD ECONÓMICA

ACTUALIDAD ECONÓMICA:

- * PIB Extremadura
- * Deuda pública
- * Recaudación tributaria
- * Licitación Oficial (SEOPAN)
- * Sociedades mercantiles en Extremadura
- * Coste laboral total
- * Índice de Precios al Consumo
- * Índice de precios industriales
- * Índice de producción industrial
- * Índice de Comercio al por menor
- * Comercio exterior
- * Ocupación hotelera

**Contabilidad Regional Trimestral de
Extremadura. PIB Base 2010. 2º T 2012 –
3º T 2015 (% variación anual)**

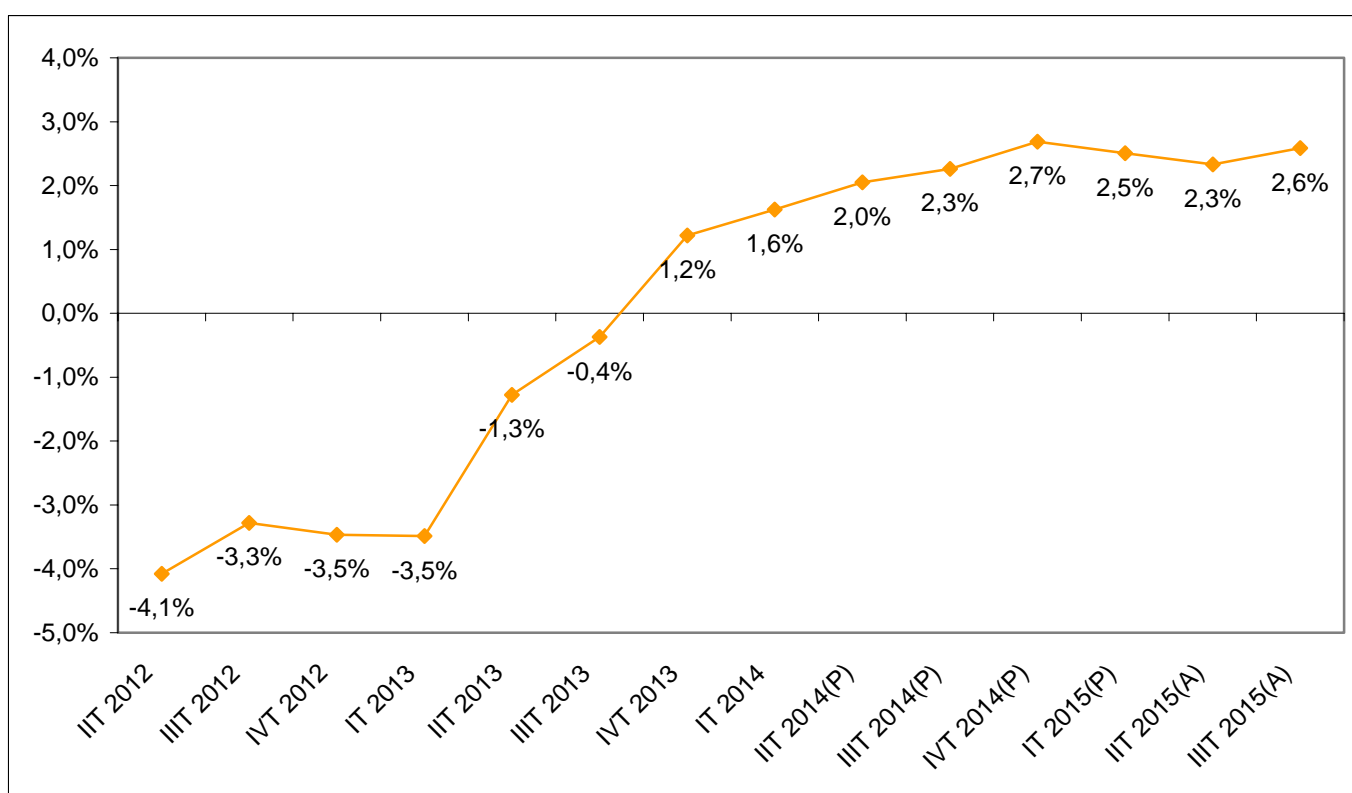

Fuente: Elaboración propia a partir de datos del Instituto de Estadística de Extremadura. (P) Provisional. (A) Avance.

Fecha de actualización: 23/12/2015.

CES de Extremadura INFORMA. CONTABILIDAD REGIONAL TRIMESTRAL DE EXTREMADURA.

El Producto Interior Bruto (PIB) de Extremadura registró un crecimiento interanual del 2,6% en el tercer trimestre de 2015 según los datos del Instituto de Estadística de Extremadura, 0,3 puntos superior a la registrada en el trimestre anterior.

***Deuda Pública de las CC.AA. en
porcentaje del PIB_{pm} [3º T 2015]***

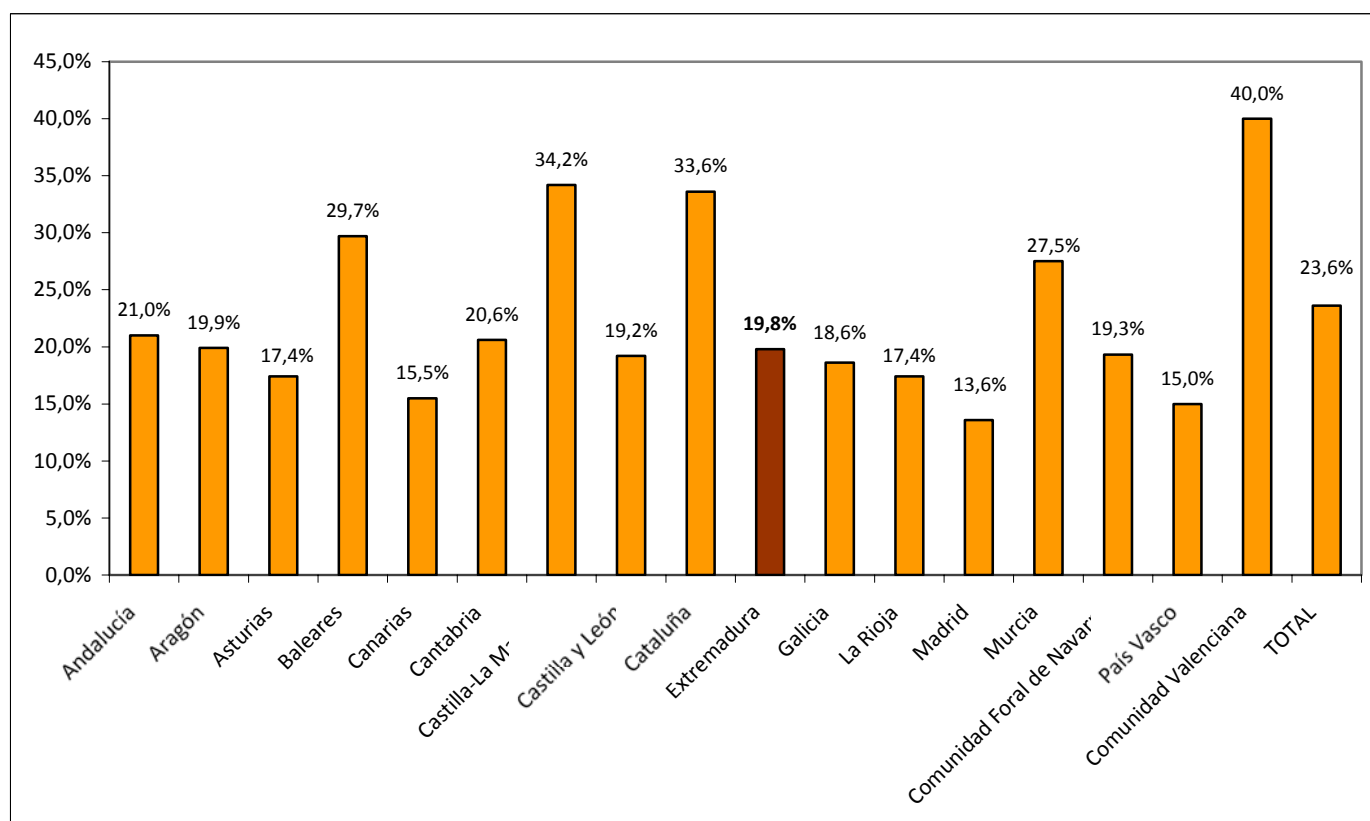

Fuente: Elaboración propia a partir de datos del Banco de España.

Fecha de actualización: 15/12/2015.

CES de Extremadura INFORMA. DEUDA PÚBLICA POR COMUNIDADES AUTÓNOMAS.

En Extremadura, la Deuda Pública en el tercer trimestre de 2015 alcanzaba el 19,8% del PIB_{pm} regional. En el conjunto nacional este indicador alcanzó el 23,6%.

Recaudación tributaria en Extremadura [ene-nov 2015]

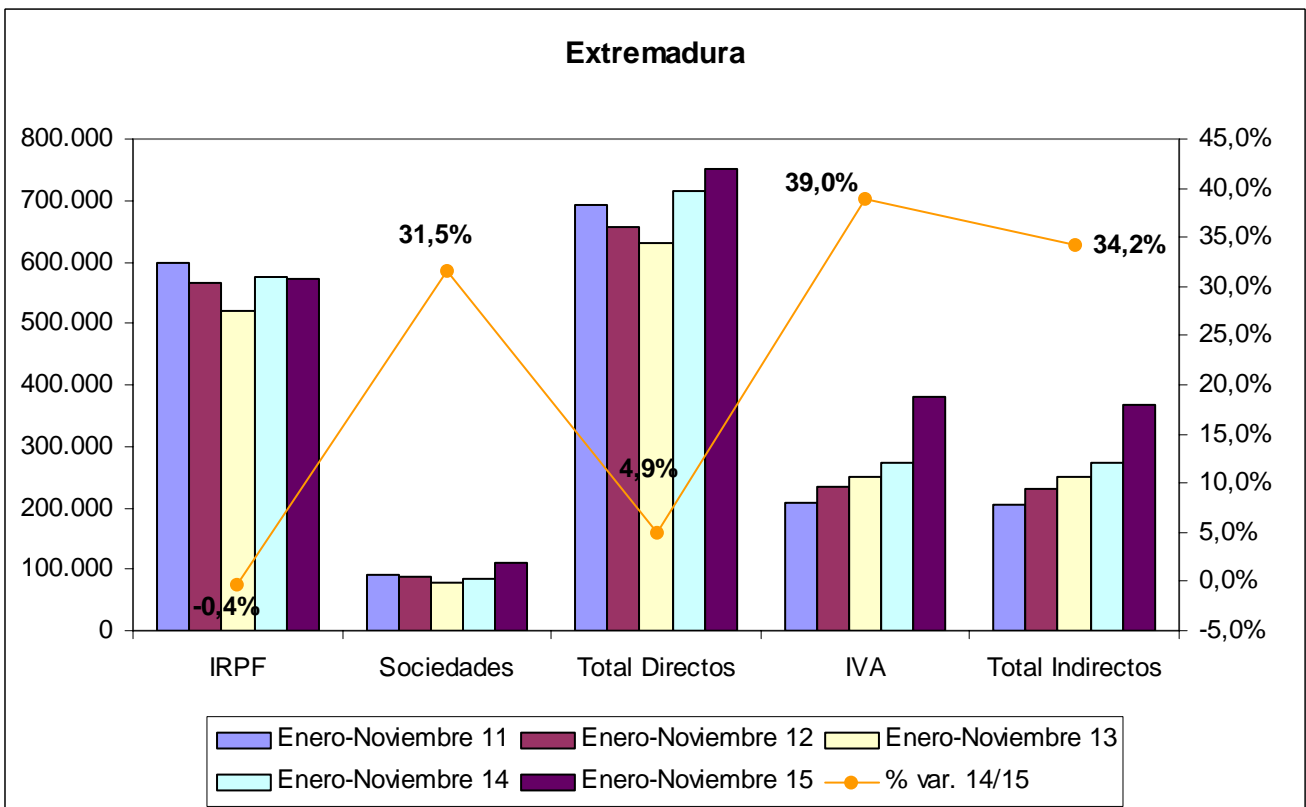

Fuente: Elaboración propia a partir de datos de la Agencia Tributaria.

Fecha de actualización: 22/12/2015.

CES de Extremadura INFORMA. RECAUDACIÓN DE TRIBUTOS.

La recaudación de impuestos directos en Extremadura hasta noviembre de 2015 aumentó un 4,9% respecto al año anterior. En el caso de los impuestos indirectos la subida fue del 34,2%.

Recaudación tributaria en España [ene-nov 2015]

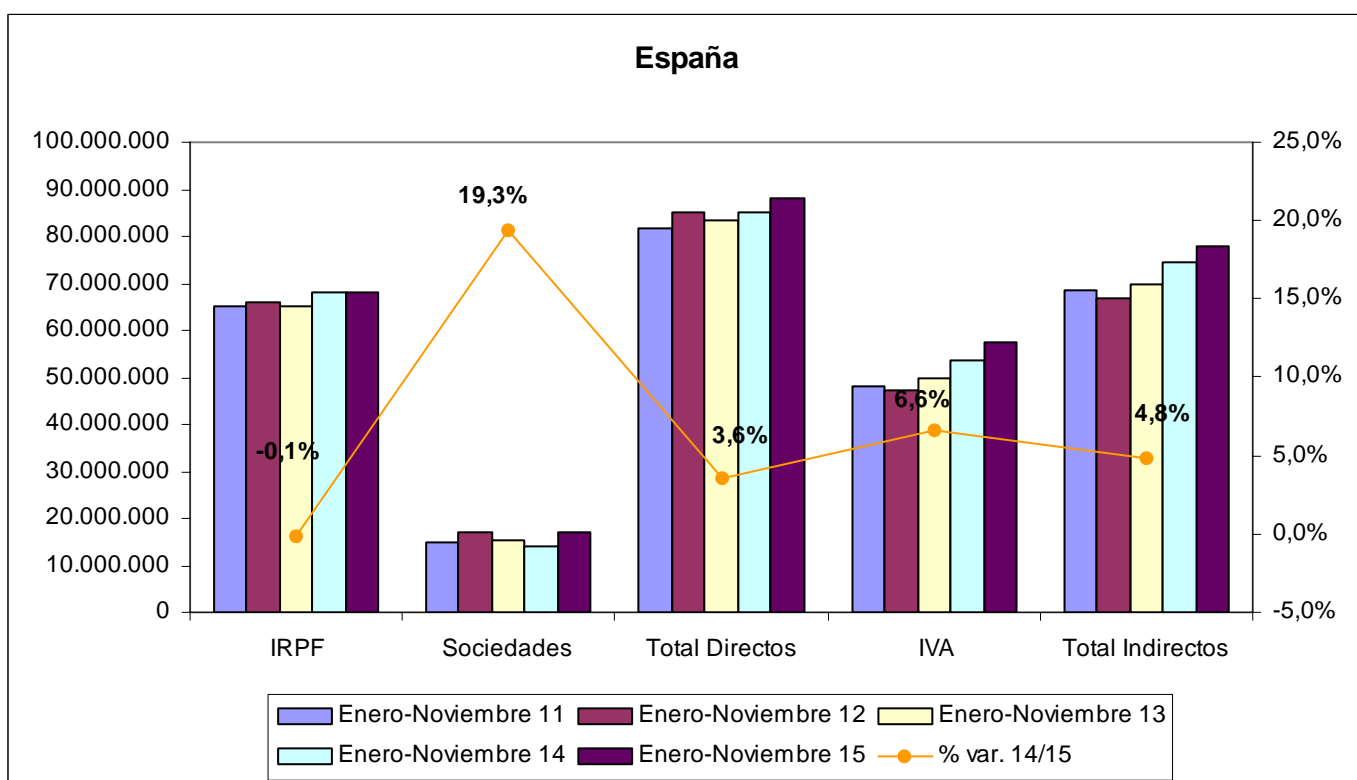

Fuente: Elaboración propia a partir de datos de la Agencia Tributaria.

Fecha de actualización: 22/12/2015.

CES de Extremadura INFORMA. RECAUDACIÓN DE TRIBUTOS.

La recaudación de impuestos directos en España hasta noviembre de 2015 aumentó un 3,6% respecto al año anterior. En el caso de los impuestos indirectos la subida fue del 4,8%.

Licitación Pública en Extremadura [ene-dic 2015]

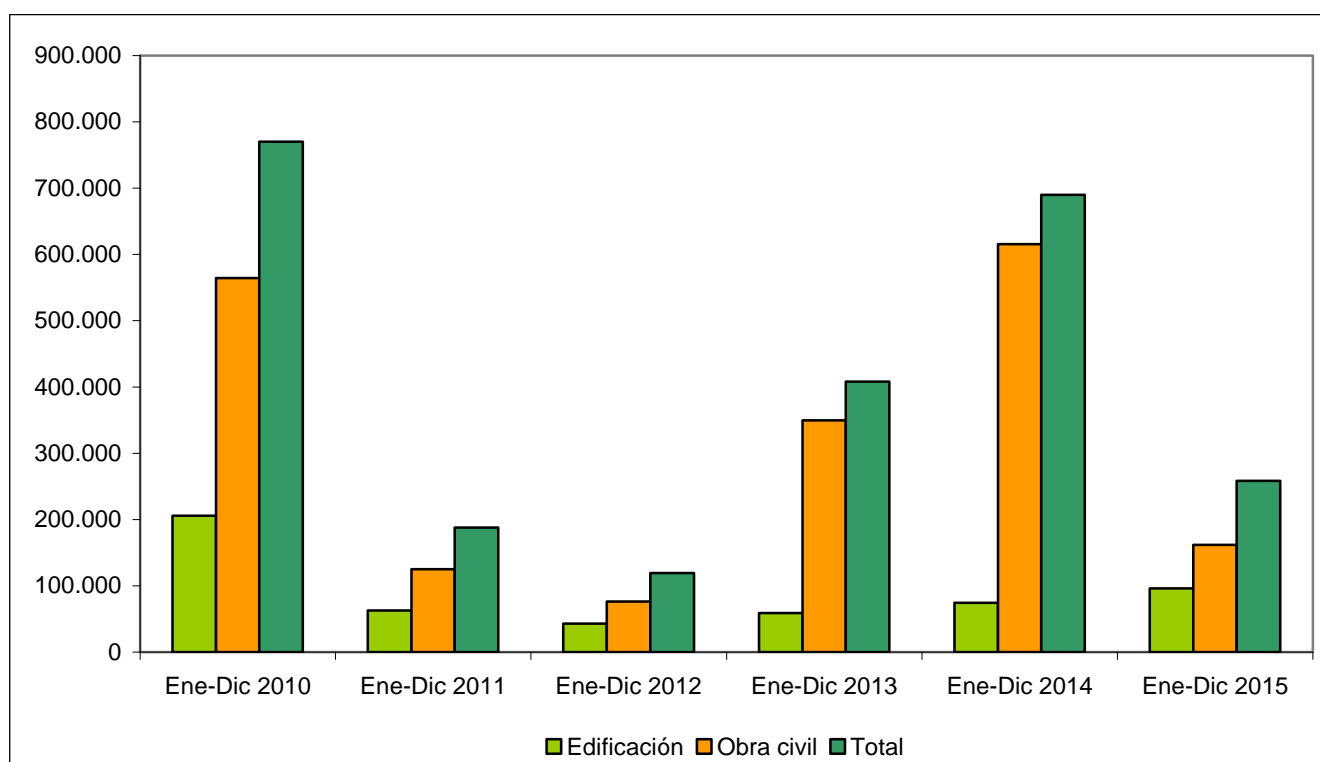

Fuente: Elaboración propia a partir de datos del SEOPAN.

Fecha de actualización: 02/02/2016.

CES de Extremadura INFORMA. LICITACIÓN PÚBLICA EN EXTREMADURA.

La licitación pública en edificación aumentó en la región un 29,05% entre enero y diciembre de 2015 respecto al mismo período de 2014. Sin embargo la obra civil se redujo un 73,66%, por lo que la licitación total disminuyó un 62,56%.

Licitación Pública en España [ene-dic 2015]

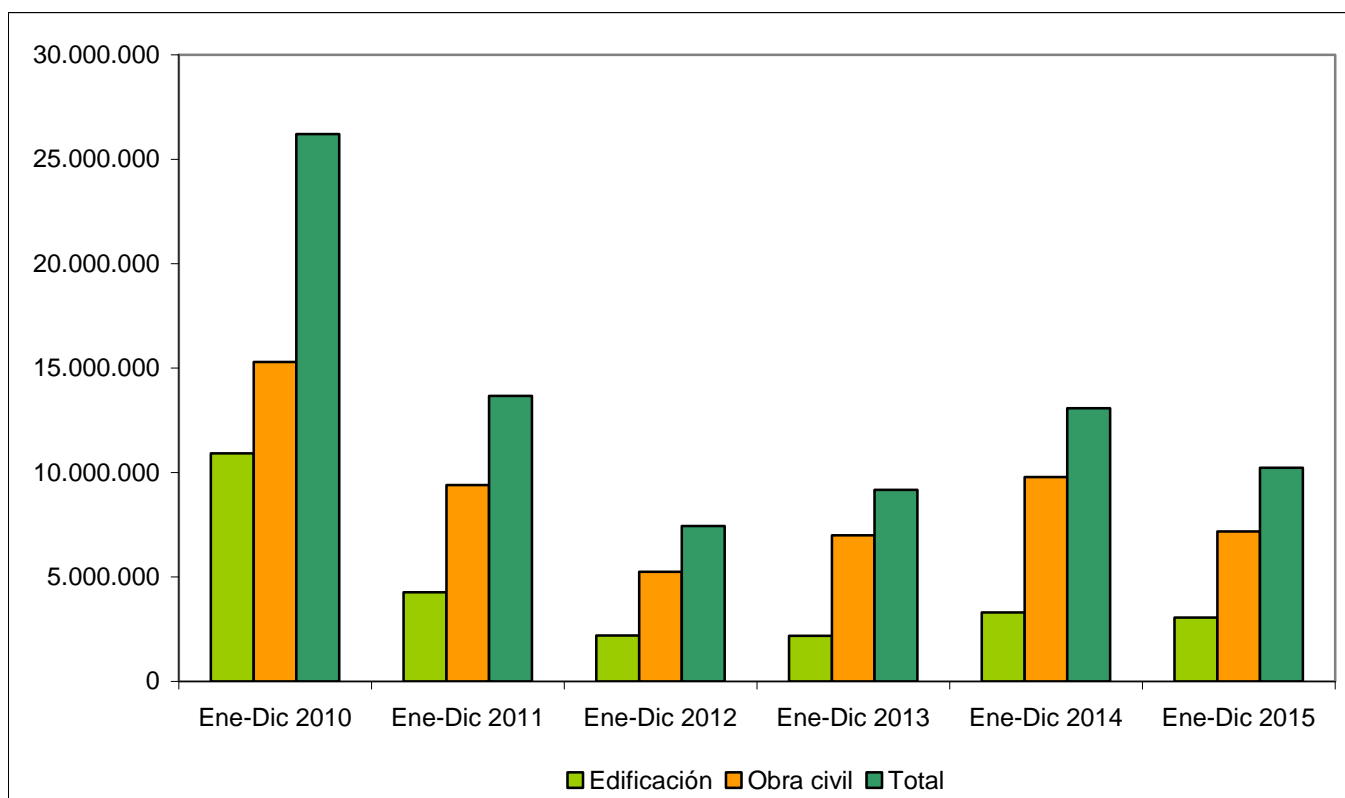

Fuente: Elaboración propia a partir de datos del SEOPAN.

Fecha de actualización: 02/02/2016.

CES de Extremadura INFORMA. LICITACIÓN PÚBLICA EN ESPAÑA.

La licitación pública en edificación se redujo a nivel nacional un 7,10% entre enero y diciembre de 2015 respecto al mismo período de 2014. Por su parte, la obra civil se redujo un 26,65%, por lo que la licitación total disminuyó un 21,72%.

Sociedades Mercantiles en Extremadura [dic 2014 - dic 2015]

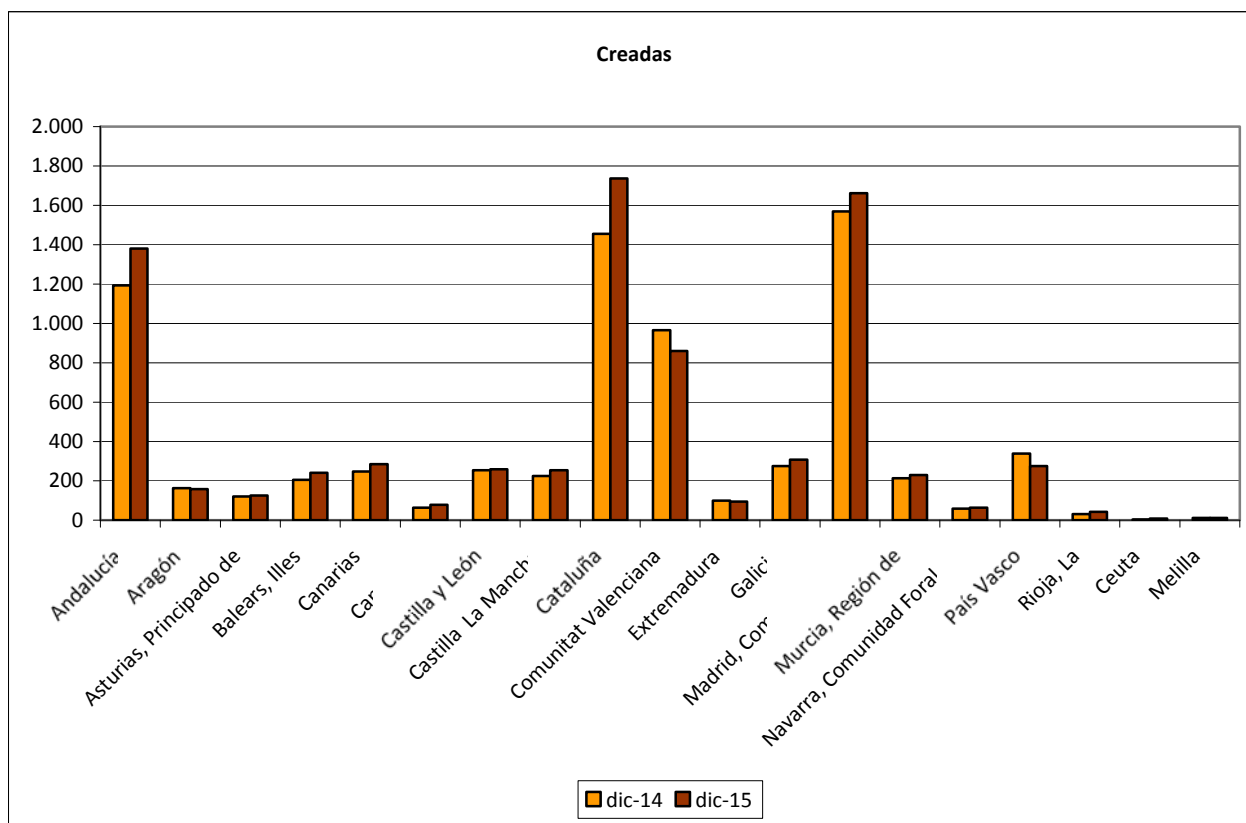

Fuente: Elaboración propia a partir de datos del INE.

Fecha de actualización: 09/02/2016.

CES de Extremadura INFORMA. SOCIEDADES MERCANTILES.

En Extremadura, en diciembre de 2015, el número de sociedades mercantiles creadas ascendió a 94 frente a las 99 que se crearon en diciembre de 2014, lo que supuso una disminución del 5,05%. (La tasa en España fue +7,70%)

Sociedades Mercantiles en Extremadura [2014 - 2015]

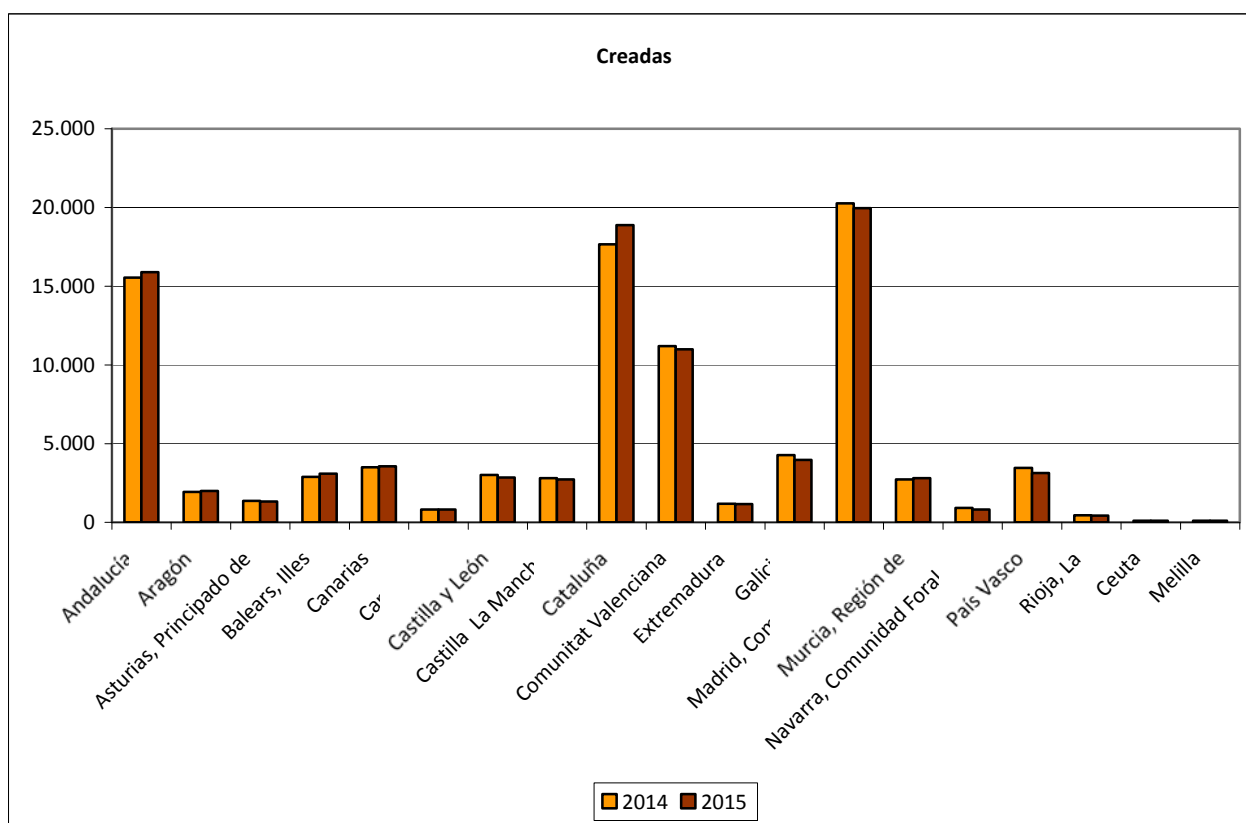

Fuente: Elaboración propia a partir de datos del INE.

Fecha de actualización: 09/02/2016.

CES de Extremadura INFORMA. SOCIEDADES MERCANTILES.

En Extremadura, el número de sociedades mercantiles creadas en 2015 ascendió a 1.166 frente a las 1.186 que se crearon en 2014, lo que supuso una disminución del 1,69%. (La tasa en España fue +0,46%)

Sociedades Mercantiles en Extremadura [dic 2014 - dic 2015]

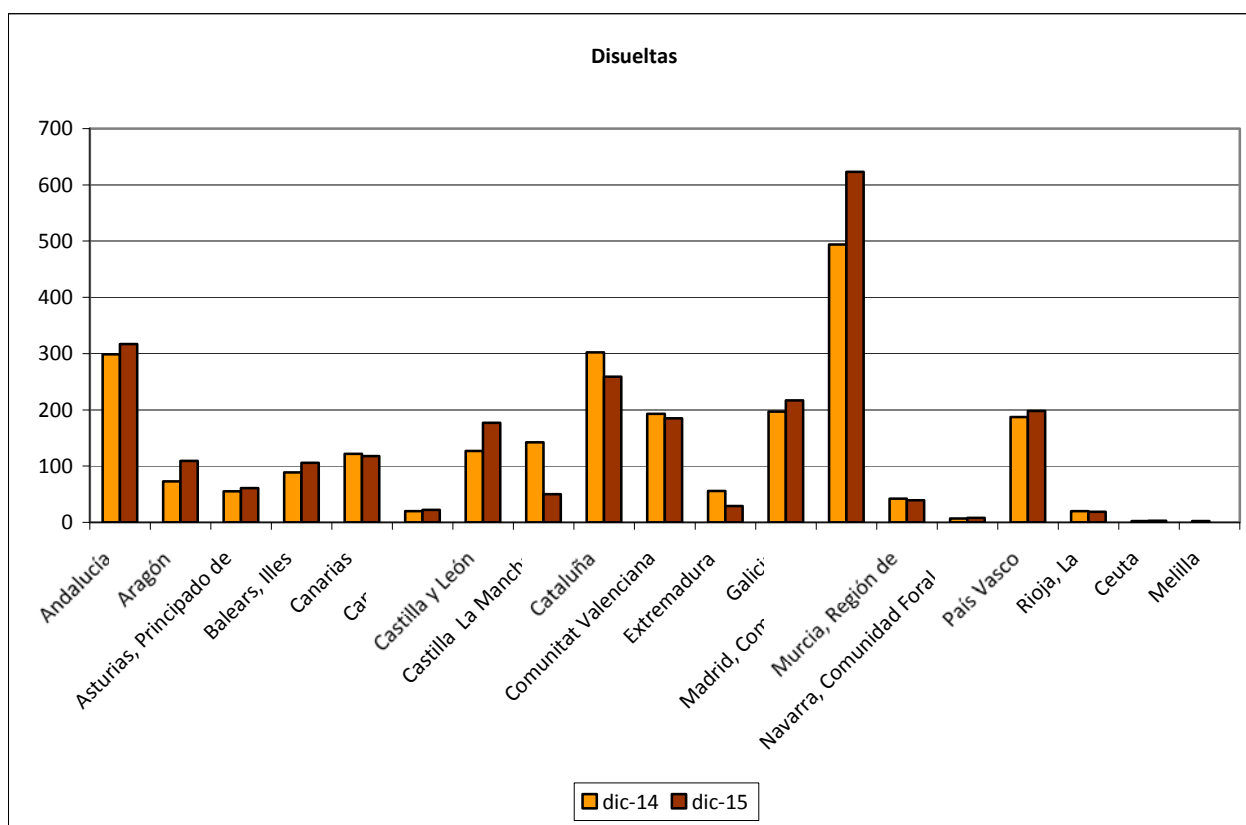

Fuente: Elaboración propia a partir de datos del INE.

Fecha de actualización: 09/02/2016.

CES de Extremadura INFORMA. SOCIEDADES MERCANTILES.

En Extremadura, en diciembre de 2015, el número de sociedades mercantiles disueltas ascendió a 29 frente a las 56 que se disolvieron en diciembre de 2014, lo que supuso una disminución del 48,21%. (La tasa en España fue +10,15%)

Sociedades Mercantiles en Extremadura [2014 - 2015]

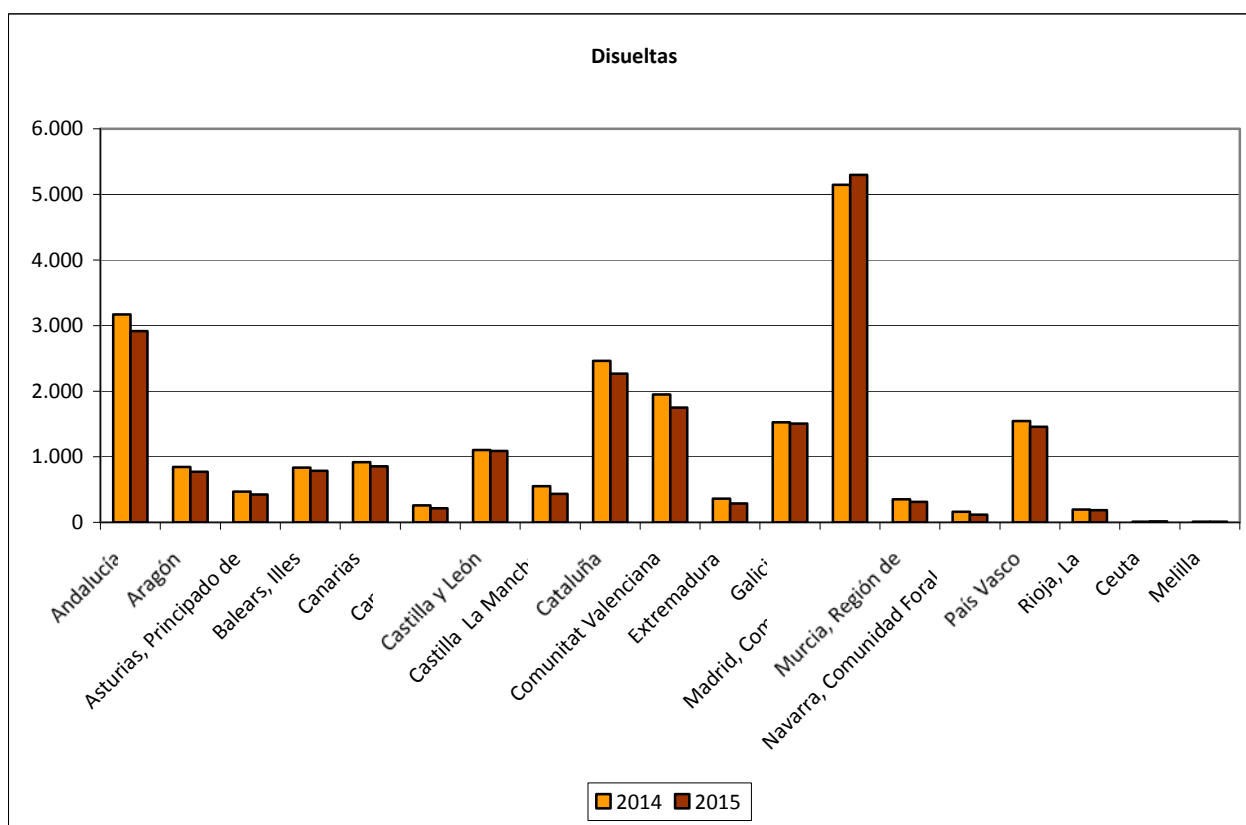

Fuente: Elaboración propia a partir de datos del INE.

Fecha de actualización: 09/02/2016.

CES de Extremadura INFORMA. SOCIEDADES MERCANTILES.

En Extremadura, el número de sociedades mercantiles disueltas en 2015 ascendió a 256 frente a las 362 que se disolvieron en 2014, lo que supuso una disminución del 20,99%. (La tasa en España fue -1,31%)

Coste Laboral Total [3T 2011 – 3T 2015]

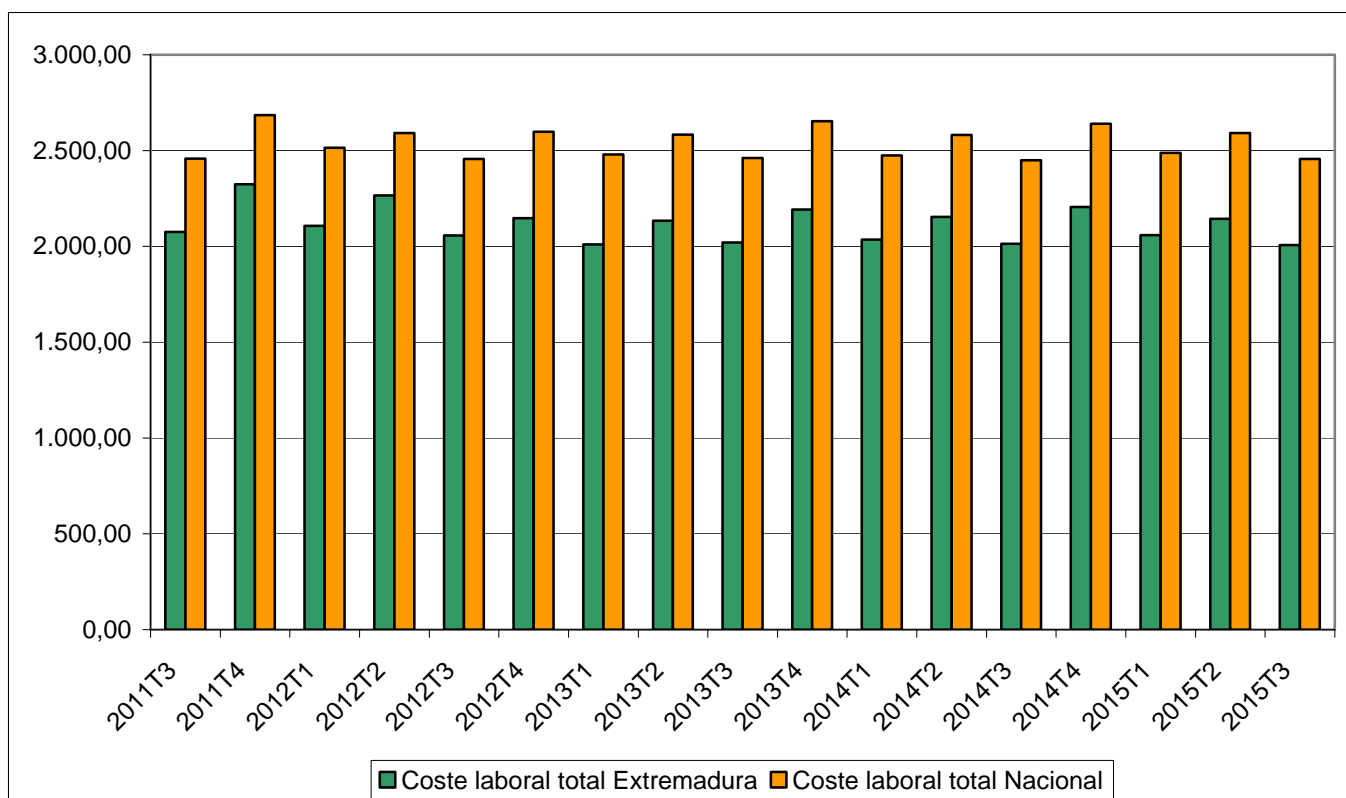

Fuente: Elaboración propia a partir de datos del INE.

Fecha de actualización: 17/12/2015.

CES de Extremadura INFORMA. COSTES LABORALES.

En Extremadura, el coste laboral por trabajador y mes en el tercer trimestre de 2015 alcanzó 2.007,85 €, lo que supuso una disminución del 0,31% respecto al mismo trimestre del año anterior. En el conjunto de España el coste alcanzó los 2.456,46 €, con un incremento del 0,26% . En Extremadura el coste es inferior a la media nacional en 448,61€.

**Índices de precios de consumo
(% variación anual)
[enero 2016]**

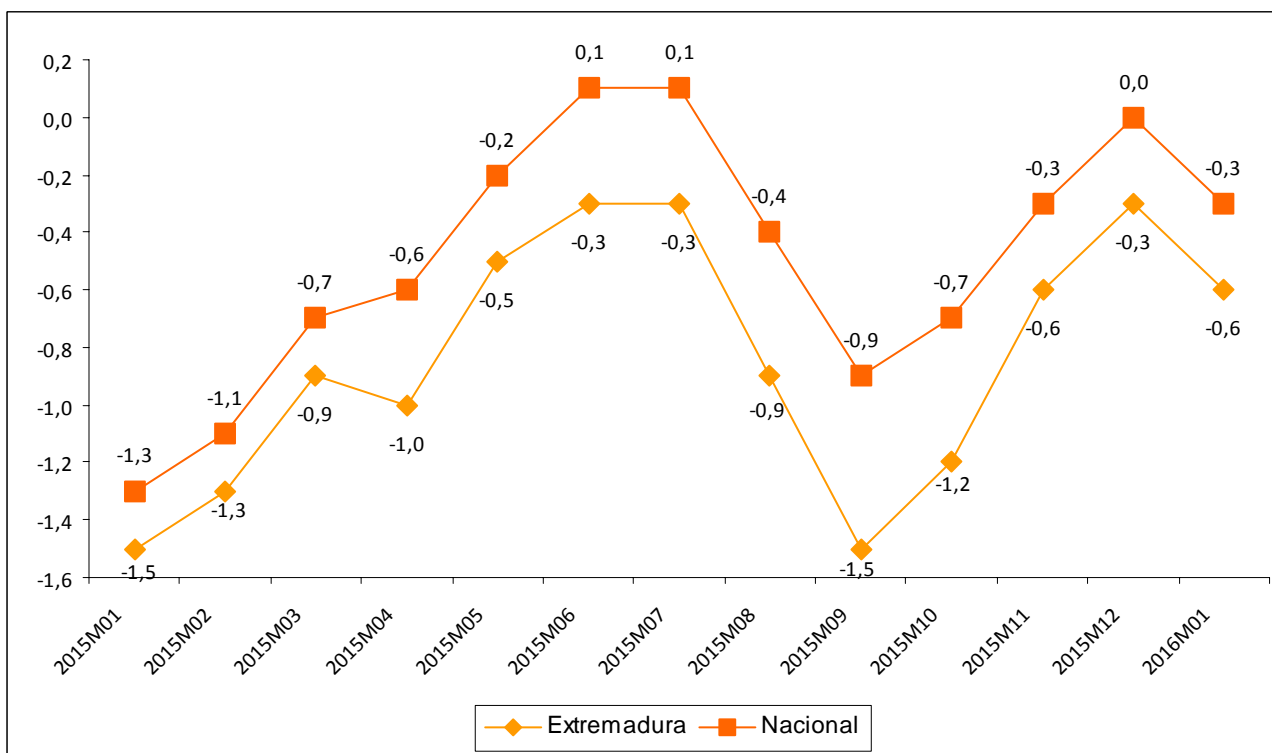

Fuente: Elaboración propia a partir de datos del INE.

Fecha de actualización: 12/02/2016.

CES de Extremadura INFORMA. ÍNDICE DE PRECIOS DE CONSUMO ADELANTADO.

En Extremadura la variación anual del IPC en el mes de enero de 2016 se situó en el -0,6% frente al -0,3% a nivel nacional.

**Inflación subyacente
(% variación anual)
[enero 2016]**

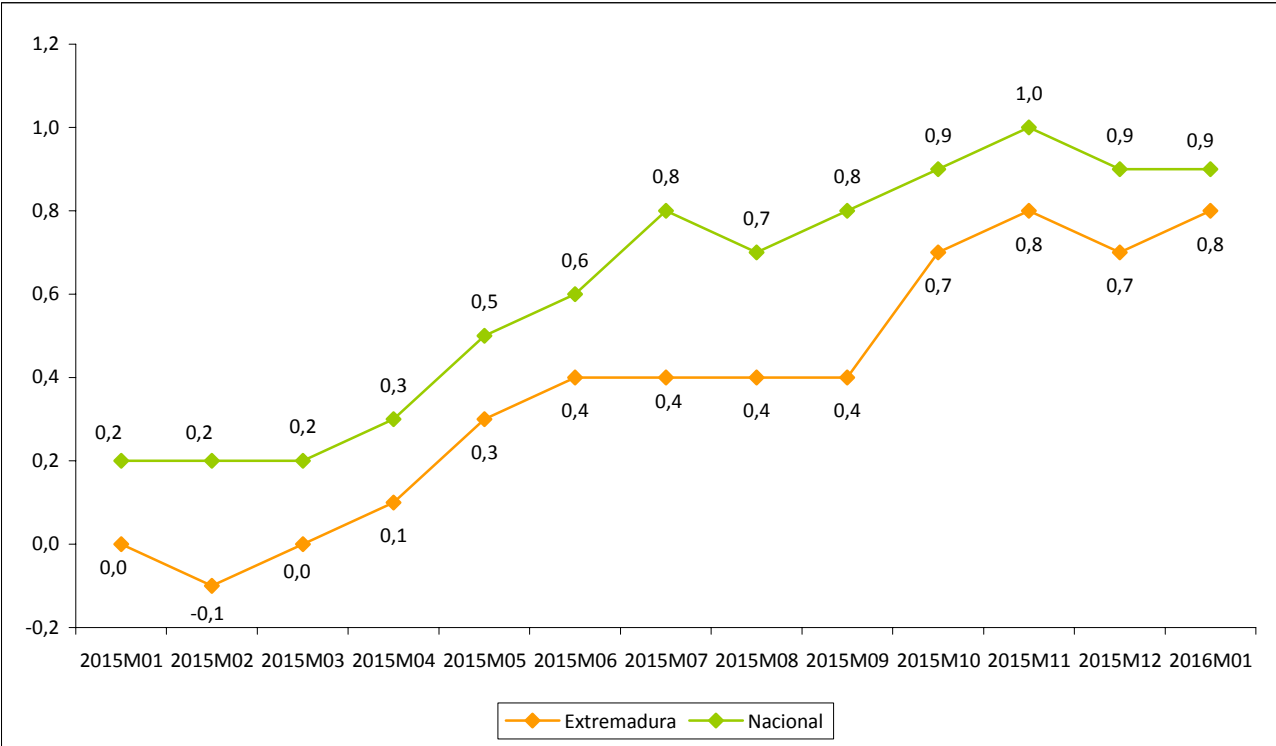

Fuente: Elaboración propia a partir de datos del INE.
Fecha de actualización: 12/02/2016.

CES de Extremadura INFORMA. INFLACIÓN SUBYACENTE.

A partir del grupo especial “General sin alimentos no elaborados ni productos energéticos” del IPC, se obtiene la inflación subyacente. En Extremadura la variación anual en el mes de enero de 2016 se situó en el 0,8% frente al 0,9% a nivel nacional.

**Índice de precios industriales
 (% variación anual)
 [enero 2015–enero 2016]**

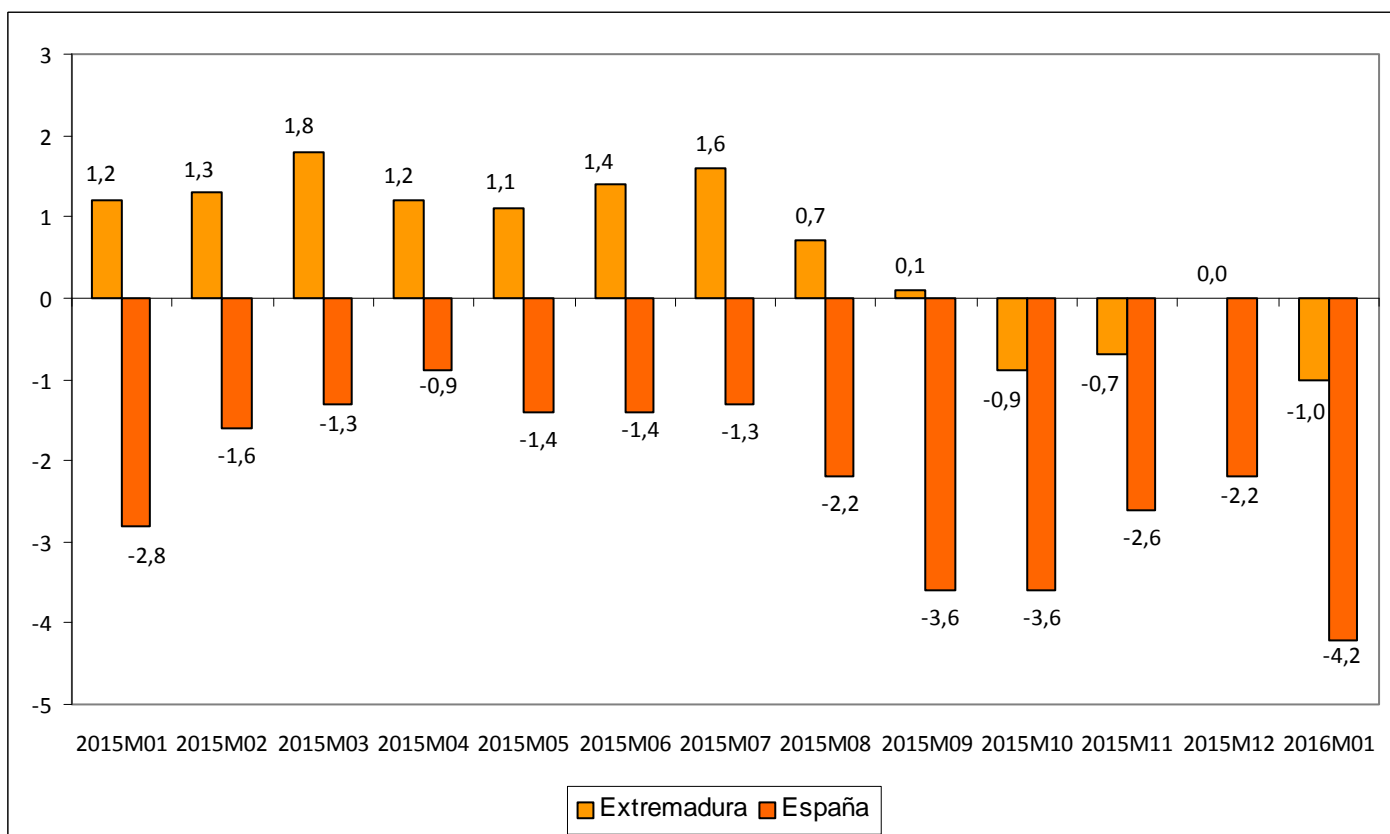

Fuente: Elaboración propia a partir de datos del INE.

Fecha de actualización: 25/02/2016.

CES de Extremadura INFORMA. ÍNDICE DE PRECIOS INDUSTRIALES.

En Extremadura, la tasa de variación anual en enero de 2016 alcanzó un -1,0%. En España la tasa reflejó una disminución del 4,2%.

**Índices de producción industrial
(% variación anual)
[diciembre 2014–diciembre 2015]**

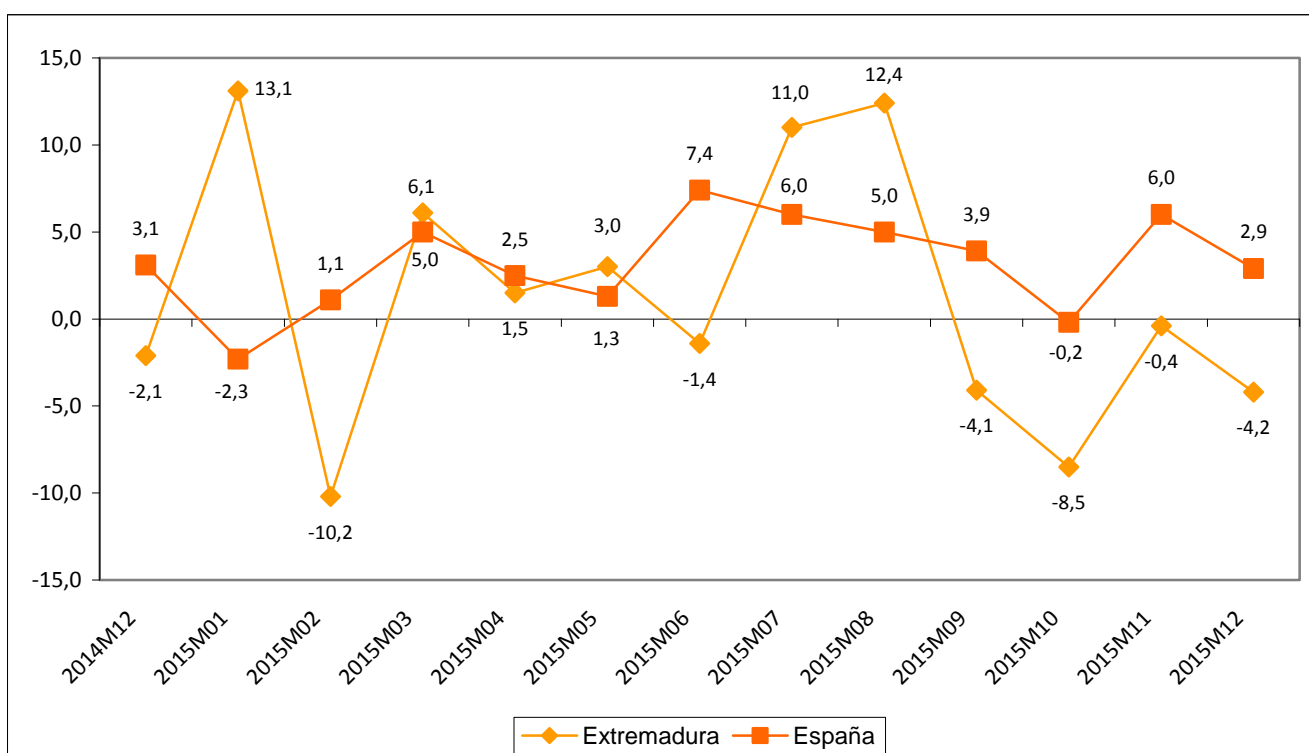

Fuente: Elaboración propia a partir de datos del INE.

Fecha de actualización: 08/02/2016.

CES de Extremadura INFORMA. ÍNDICE DE PRODUCCIÓN INDUSTRIAL.

En Extremadura la variación anual del IPI en el mes de diciembre de 2015 se situó en el -4,2% frente al -0,4% del mes anterior. A nivel nacional, la variación en el mes de diciembre fue un 2,9%.

Índices de comercio al por menor (% variación anual) [diciembre 2013–diciembre 2015]

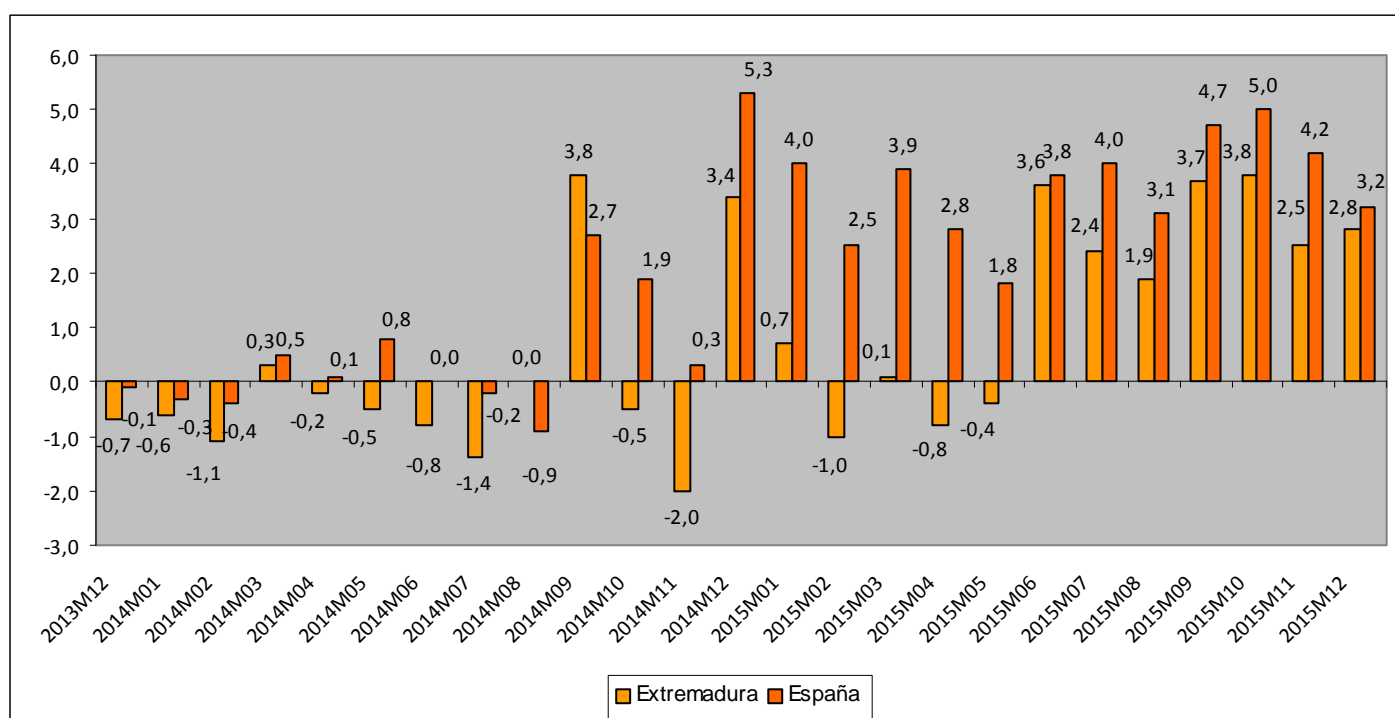

Fuente: Elaboración propia a partir de datos del INE.

Fecha de actualización: 28/01/2016.

CES de Extremadura INFORMA. ÍNDICES DE COMERCIO AL POR MENOR.

En Extremadura, las ventas del comercio al por menor crecieron en diciembre de 2015 un 2,8%. En España la tasa reflejó un aumento del 3,2%.

**Comercio exterior en Extremadura
 (Exportaciones e importaciones)
 noviembre 14 – noviembre 15**

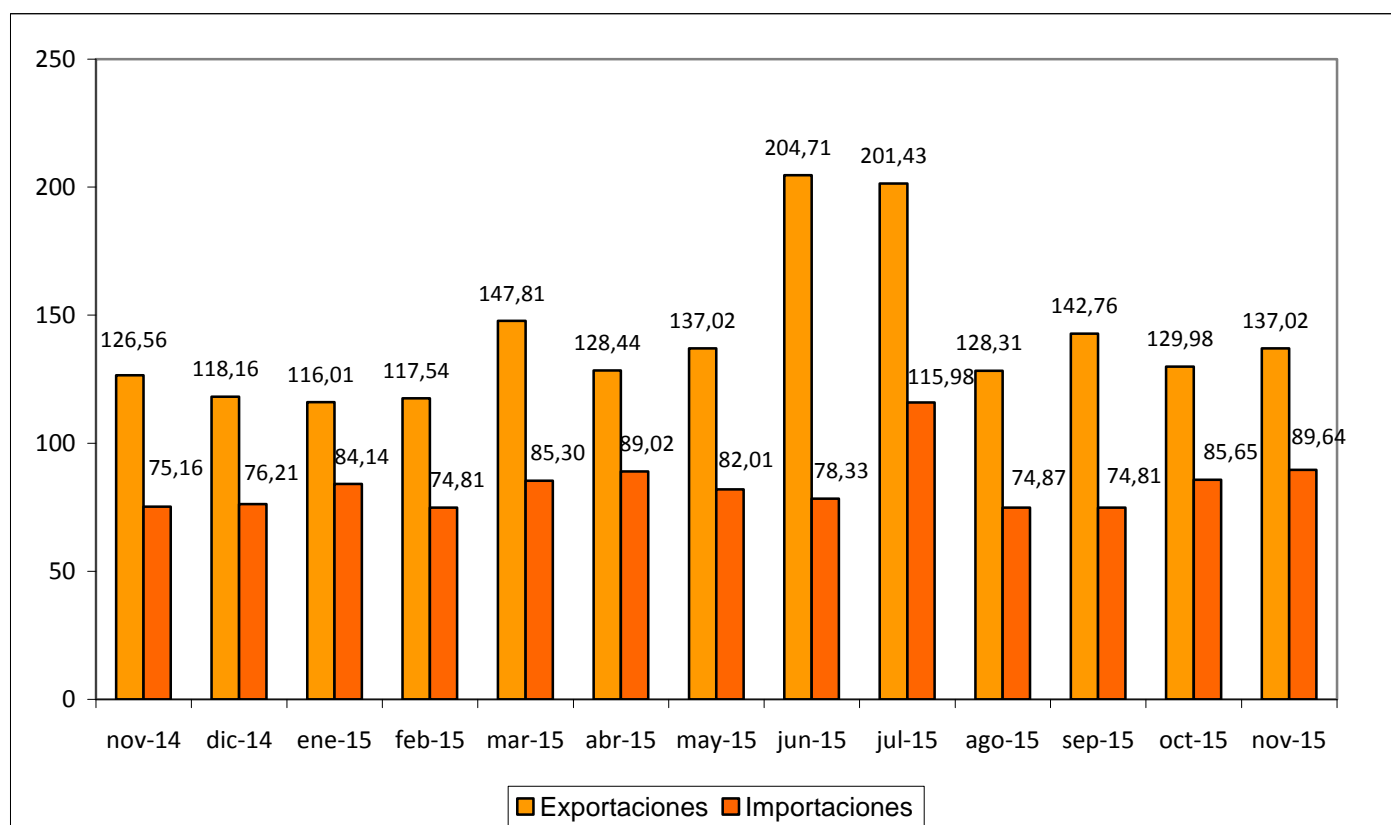

Fuente: Elaboración propia a partir de datos del CSCC. Datos en millones de euros.

Fecha de actualización: 04/02/2016.

CES de Extremadura INFORMA. COMERCIO EXTERIOR.

En Extremadura, las exportaciones aumentaron en noviembre de 2015 un 8,27% respecto al mismo mes de 2014 (un 5,42% respecto a octubre de 2015). Las importaciones, por su parte, aumentaron un 19,27% respecto a noviembre de 2014 (4,66% respecto a octubre de 2015).

Grado de ocupación hotelera por plazas [enero 2015 – enero 2016]

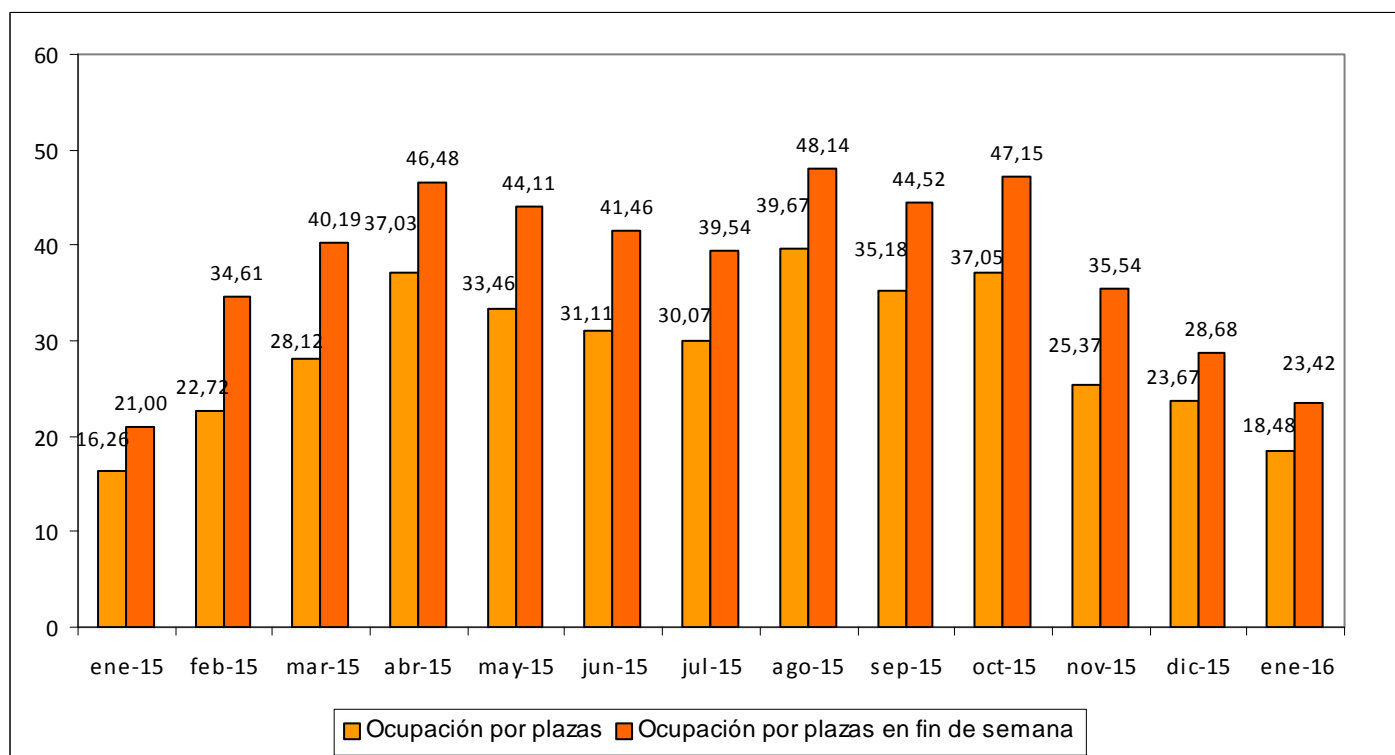

Fuente: Elaboración propia a partir de datos del INE.

Fecha de actualización: 23/02/2016.

CES de Extremadura INFORMA. OCUPACIÓN HOTELERA.

En Extremadura, el grado de ocupación hotelera en enero de 2016 alcanzó el 18,48% frente al 16,26% del mismo mes de 2015. El grado de ocupación durante el fin de semana fue del 23,42% frente al 21,00% en enero de 2015.

ACTUALIDAD LABORAL

INFORMACIÓN SOBRE:

- * Encuesta de Población Activa
- * Paro registrado
- * Afiliación a la Seguridad Social
- * Contratos registrados
- * Prestaciones por desempleo
- * Huelgas
- * Mediación, Arbitraje y Conciliación
- * Cooperativas y sociedades laborales
- * Accidentes de trabajo

*Encuesta de Población Activa.
Actividad. Media anual 2015*

		PERSONAS ACTIVAS 2015	PERSONAS ACTIVAS 2014	VARIACIÓN ABS. INTERANUAL	VAR. RELATIVA INTERANUAL %	TASA DE ACTIVIDAD 2015	TASA DE ACTIVIDAD 2014
EDAD	MENORES DE 25 AÑOS	39.300	41.200	-1.900	-4,61	36,83	37,58
	DE 25 Y MÁS AÑOS	464.000	462.900	1.100	0,24	57,64	57,49
SEXO	HOMBRES	284.600	284.100	500	0,18	63,05	62,72
	MUJERES	218.700	219.900	-1.200	-0,55	47,51	47,63
TOTAL EXTREMADURA		503.200	504.000	-800	-0,16	55,21	55,1
TOTAL ESPAÑA		22.922.000	22.954.600	-32.600	-0,14	59,54	59,60

Fuente: INE. Encuesta de Población Activa

Fecha de actualización: 26/02/2016

CES de Extremadura INFORMA. ENCUESTA DE POBLACIÓN ACTIVA. ACTIVIDAD

En Extremadura las personas activas en media anual en 2015 fueron 503.200 personas, lo que supone un descenso del 0,16% respecto a la media anual 2014 (-800 personas). En España, las personas activas fueron 22.922.000, lo que supuso un -0,14% respecto a la media anual 2014 (32.600 personas menos). La tasa de actividad en media anual durante 2015 en nuestra Comunidad fue del 55,21% frente al 59,54% en el conjunto nacional.

Encuesta de Población Activa. Ocupación. Media anual 2015

		PERSONAS OCUPADAS 2015	PERSONAS OCUPADAS 2014	VARIACIÓN ABS. INTERANUAL	VAR. RELATIVA INTERANUAL %	TASA DE EMPLEO 2015	TASA DE EMPLEO 2014
EDAD	MENORES DE 25 AÑOS	17.600	18.300	-700	-3,83	16,44	16,76
	DE 25 Y MÁS AÑOS	339.300	352.300	-13.000	-3,69	42,15	41,67
SEXO	HOMBRES	211.500	206.900	4.600	2,22	46,86	45,67
	MUJERES	145.300	147.000	-1.700	-1,16	31,57	31,84
SECTOR	AGRICULTURA	38.200	38.500	-300	-0,78	n.d.	n.d.
	INDUSTRIA	36.600	38.400	-1.800	-4,69	n.d.	n.d.
	CONSTRUCCIÓN	29.000	24.700	4.300	17,41	n.d.	n.d.
	SERVICIOS	252.900	252.400	500	0,20	n.d.	n.d.
TOTAL EXTREMADURA		356.800	353.900	2.900	0,82	39,14	38,69
TOTAL ESPAÑA		17.866.000	17.344.200	521.800	3,01	46,41	45,03

Fuente: INE. Encuesta de Población Activa

Fecha de actualización: 26/02/2016

CES de Extremadura INFORMA. ENCUESTA DE POBLACIÓN ACTIVA. OCUPACIÓN

En Extremadura las personas ocupadas en media anual en 2015 fueron 356.800, lo que supone un 0,82% más respecto a la media anual de 2014 (2.900 empleos). En España, las personas ocupadas fueron 17.866.000, un incremento del 3,01% respecto a la media anual de 2014 (521.800 personas). La tasa de empleo en media anual durante 2015 en nuestra Comunidad fue del 39,14% por el 46,41% en el conjunto nacional.

*Encuesta de Población Activa.
Tasa de empleo. Media anual 2015*

	Total	
	2015	2014
Andalucía	40,23	38,37
Aragón	49,20	47,03
Asturias, Principado de	41,23	40,88
Islas Baleares	54,39	51,91
Canarias	43,90	41,44
Cantabria	46,19	45,52
Castilla y León	44,80	43,59
Castilla - La Mancha	43,16	42,00
Cataluña	50,71	49,89
Comunidad Valenciana	45,64	43,75
Extremadura	39,14	38,69
Galicia	43,14	42,14
Madrid, Comunidad de	53,56	51,89
Murcia, Región de	44,81	44,85
C. Foral de Navarra	50,67	50,36
País Vasco	48,35	47,70
Rioja, La	50,24	49,33
Ceuta	41,49	40,15
Melilla	37,81	39,57
España	46,41	45,03

Fuente: INE. Encuesta de Población Activa

Fecha de actualización: 26/02/2016

CES de Extremadura INFORMA. ENCUESTA DE POBLACIÓN ACTIVA. TASA DE EMPLEO

En Extremadura la tasa de empleo en media anual de 2015 fue del 39,14% (un 0,45% más que en 2014) Las Comunidades Autónomas con mayor tasa de empleo en 2015 fueron Baleares (54,39%) y Madrid (53,56%) y con menor tasa de empleo se encontraban, además de Extremadura (39,14%), Andalucía (40,23%). En todas las Comunidades se incrementó la tasa de empleo respecto al año anterior, excepto en Murcia, donde se redujo un 0,04%. Los mayores incrementos interanuales tuvieron lugar en Islas Baleares (2,48 puntos porcentuales más) y Canarias (2,46 puntos porcentuales más).

**Encuesta de Población Activa.
Tasa de paro. Media anual 2015**

		PERSONAS PARADAS 2015	PERSONAS PARADAS 2014	VARIACIÓN ABS. INTERANUAL	VAR. RELATIVA INTERANUAL %	TASA DE PARO 2015	TASA DE PARO 2014
EDAD	MENORES DE 25 AÑOS	21.800	22.800	-1.000	-4,39	55,36	55,39
	DE 25 Y MÁS AÑOS	124.600	127.300	-2.700	-2,12	26,87	27,51
SEXO	HOMBRES	73.100	77.200	-4.100	-5,31	25,67	27,18
	MUJERES	73.300	72.900	400	0,55	33,54	33,15
TIEMPO DE BUSQUEDA	MENOS DE UN AÑO	60.400	62.500	-2.100	-3,36	n.d.	n.d.
	MÁS DE UN AÑO	86.700	87.700	-1.000	-1,14	n.d.	n.d.
TOTAL EXTREMADURA		146.400	150.100	-3.700	-2,47	29,09	29,79
TOTAL ESPAÑA		5.056.000	5.610.400	-554.400	-9,88	22,06	24,44

Fuente: INE. Encuesta de Población Activa

Fecha de actualización: 26/02/2016

CES de Extremadura INFORMA. ENCUESTA DE POBLACIÓN ACTIVA. PARO

En Extremadura el paro en media anual en 2015 se cifró en 146.400 personas, lo que supone una reducción del 2,47% respecto a la media anual 2014 (-3.700 personas). En España, las personas paradas fueron 5.056.000, un descenso del -9,88% respecto a la media anual 2014 (-554.400 personas). La tasa de paro en media anual durante 2015 en Extremadura fue del 29,09% y del 22,06% en el conjunto nacional.

Paro registrado Extremadura Enero 2016

PARO REGISTRADO							
	ene-16	dic-15	VARIACIÓN ABS. INTERMENSUAL	VAR. RELATIVA INTERMENSUAL %	ene-15	VARIACIÓN ABS. INTERANUAL	VAR. RELATIVA INTERANUAL %
HOMBRES	58.186	57.031	1.155	2,03	61.978	-3.792	-6,12
MUJERES	75.334	72.964	2.370	3,25	77.911	-2.577	-3,31
MENORES DE 25 AÑOS	14.739	14.775	-36	-0,24	14.164	575	4,06
						0	
AGRICULTURA	14.612	14.293	319	2,23	14.296	316	2,21
INDUSTRIA	8.264	8.167	97	1,19	9.437	-1.173	-12,43
CONSTRUCCIÓN	13.294	13.255	39	0,29	15.354	-2.060	-13,42
SERVICIOS	88.014	84.797	3.217	3,79	90.501	-2.487	-2,75
SIN EMPLEO ANTERIOR	9.336	9.483	-147	-1,55	10.301	-965	-9,37
						0	
TOTAL EXTREMADURA	133.520	129.995	3.525	2,71	139.889	-6.369	-4,55
TOTAL ESPAÑA	4.150.755	4.093.508	57.247	1,40	4.525.691	-374.936	-8,28
Total Badajoz	86.831	84.252	2.579	3,06	90.605	-3.774	-4,17
Total Cáceres	46.689	45.743	946	2,07	49.284	-2.595	-5,27

Fuente: Elaboración propia a partir de datos del Servicios Público de Empleo Estatal (SEPE)

Fecha de actualización: 02/02/2016

CES de Extremadura INFORMA. PARO REGISTRADO.

En Extremadura el paro registrado en el mes de enero de 2016 se cifró en 133.520 personas, lo que supone un aumento de 5.525 personas respecto al mes anterior (un 2,71% de variación intermensual) y un descenso de 6.369 personas respecto al mes de enero de 2015 (un -4,55% de variación interanual). En el conjunto de España la cifra de personas paradas en enero fue de 4.150.755, un 1,40% de variación intermensual (-57.247 personas) y un 8,28% menos de variación interanual (-374.936 personas).

Por provincias, la variación interanual del paro fue mayor en la provincia de Cáceres que registró un 5,27% menos (-2.595 personas).

Parados y búsqueda de empleo Extremadura. Enero 2016

	Total	Menores de 25 años	Mayores de 25 años
Extremadura	133.520	14.739	118.781
menos de 1 mes	16.167	2.532	13.635
de 1 a 6 meses	46.844	8.059	38.785
de 6 meses a 1 año	18.381	2.051	16.330
más de 1 año	52.128	2.097	50.031
Badajoz	86.831	9.776	77.055
menos de 1 mes	10.774	1.736	9.038
de 1 a 6 meses	29.923	5.301	24.622
de 6 meses a 1 año	11.746	1.322	10.424
más de 1 año	34.388	1.417	32.971
Cáceres	46.689	4.963	41.726
menos de 1 mes	5.393	796	4.597
de 1 a 6 meses	16.921	2.758	14.163
de 6 meses a 1 año	6.635	729	5.906
más de 1 año	17.740	680	17.060
Total España	4.150.755	338.261	3.812.494
menos de 1 mes	498.473	70.987	427.486
de 1 a 6 meses	1.279.378	160.202	1.119.176
de 6 meses a 1 año	572.423	49.278	523.145
más de 1 año	1.800.481	57.794	1.742.687

Fuente: Elaboración propia a partir de datos del Servicio Público de Empleo Estatal (SEPE)

Fecha de actualización: 12/02/2016

CES de Extremadura INFORMA. PARADOS POR TIEMPO DE BÚSQUEDA DE EMPLEO.

En el mes de enero, en Extremadura 52.128 personas (un 39,04%) del total de 133.520 lleva más de un año buscando empleo, mientras que en la media nacional esta cifra ascendió a 1.800.481 personas, que representan el 43,38% del total.

Afiliación a la Seguridad Social Enero 2016

	ene-16	dic-15	Var. Intermensual	% Var. Intermensual	ene-15	Variación interanual	% Variación interanual
Régimen General	222.234	224.720	-2.486	-1,11	216.265	5.969	2,76
R. Gral. S.E.Agrario	59.908	61.723	-1.815	-2,94	59.654	254	0,43
R. Gral. S.E.E. Hogar	5.266	5.310	-44	-0,83	5.323	-58	-1,08
R.E. Autónomos SETA	10.742	10.792	-50	-0,46	10.468	275	2,62
R.E. Autónomos NO SETA	68.788	69.267	-479	-0,69	68.208	580	0,85
TOTAL Extremadura	366.938	371.813	-4.875	-1,31	359.918	7.021	1,95
TOTAL España	17.104.357	17.308.400	-204.043	-1,18	16.575.312	529.045	3,19
Total Badajoz	230.438	234.218	-3.781	-1,61	226.245	4.193	1,85
Total Cáceres	136.501	137.595	-1.094	-0,80	133.672	2.828	2,12

Fuente: Elaboración propia a partir de datos del Ministerio de Empleo y Seguridad Social (MEYSS)

Fecha de actualización: 02/02/2016

CES de Extremadura INFORMA. AFILIACIÓN A LA SEGURIDAD SOCIAL.

En Extremadura la cifra de afiliación a la Seguridad Social en el mes de enero de 2016 fue de 366.938 personas, lo que supone un descenso de 4.875 afiliaciones respecto al mes anterior (un -1,31% de variación intermensual) y un incremento de 7.021 personas sobre el mes de enero de 2015 (un +3,19% de variación interanual). En el conjunto de España la cifra de afiliaciones a la Seguridad Social en enero fue de 17.104.357, un -1,18% de variación intermensual (-204.043 personas) y un +3,19% de variación interanual.

Contratos registrados Enero 2015

CONTRATOS REGISTRADOS							
	ene-16	dic-15	VARIACIÓN ABS. INTERMENSUAL	% VAR. INTERMENSUAL	ene-15	VARIACIÓN ABS. INTERANUAL	% VAR. INTERANUAL
INDEFINIDOS	1.636	1.577	59	3,74	1.588	48	3,02
TEMPORALES	36.992	44.522	-7.530	-16,91	38.539	-1.547	-4,01
TOTAL EXTREMADURA	38.628	46.099	-7.471	-16,21	40.127	-1.499	-3,74
TOTAL ESPAÑA	1.396.929	1.594.915	-197.986	-12,41	1.367.795	29.134	2,13
Total Badajoz	27.650	34.198	-6.548	-19,15	29.090	-1.440	-4,95
Total Cáceres	10.978	11.901	-923	-7,76	11.037	-59	-0,53

Fuente: Elaboración propia a partir de datos del Ministerio de Empleo y Seguridad Social. Servicio Público de Empleo Estatal (SEPE)

Fecha de actualización: 02/02/2016

CES de Extremadura INFORMA. CONTRATOS REGISTRADOS.

En Extremadura la cifra de contratos registrados en el mes de enero de 2016 fue de 38.628, lo que supone una disminución de 7.471 contratos sobre el mes anterior (un -16,21% de variación intermensual) y un descenso de 1.499 contratos respecto al mes de enero de 2015 (un -3,74% de variación interanual). En el conjunto de España la cifra de contratos registrados en este mes fue de 1.396.929, un -12,41% de variación intermensual (197.986 contratos menos) y un 2,13% de variación interanual (29.134 contratos más).

Prestaciones por desempleo Extremadura. Diciembre 2015

	Solicitudes de prestación por desempleo						
	dic-15	nov-15	VARIACIÓN ABS. INTERMENSUAL	VAR. RELATIVA INTERMENSUAL %	dic-14	VARIACIÓN ABS. INTERANUAL	VAR. RELATIVA INTERANUAL %
Prestación contributiva	8.510	11.022	-2.512	-22,79	8.273	237	2,86
Subsidio	8.611	11.322	-2.711	-23,94	9.410	-799	-8,49
Renta Activa de Inserción	1.014	1.485	-471	-31,72	1.347	-333	-24,72
Programa activación empleo	217	326	-109	-33,44		217	100,00
Subsidio event. Agrarios	2.472	2.774	-302	-10,89	2.624	-152	-5,79
Extremadura	20.824	26.929	-6.105	-22,67	21.654	-830	-3,83
España	593.293	699.184	-105.891	-15,14	615.208	-21.915	-3,56
	Beneficiarios prestación por desempleo						
	dic-15	nov-15	VARIACIÓN ABS. INTERMENSUAL	VAR. RELATIVA INTERMENSUAL %	dic-14	VARIACIÓN ABS. INTERANUAL	VAR. RELATIVA INTERANUAL %
Prestación contributiva	21.171	20.622	549	2,66	24.876	-3.705	-14,89
Subsidio	40.140	40.980	-840	-2,05	44.026	-3.886	-8,83
Renta Activa de Inserción	7.748	7.949	-201	-2,53	9.773	-2.025	-20,72
Programa activación empleo	952	992	-40	-4,03		952	100,00
Subsidio event. Agrarios	16.072	16.262	-190	-1,17	16.914	-842	-4,98
Extremadura	86.083	86.805	-722	-0,83	95.589	-9.506	-9,94
España	2.134.099	2.162.456	-28.357	-1,31	2.417.742	-283.643	-11,73

Fuente: Elaboración propia a partir de datos del Servicio Público de Empleo Estatal (SEPE)

Fecha de actualización: 02/02/2016

CES de Extremadura INFORMA. PRESTACIONES POR DESEMPLEO.

En Extremadura la cifra de **Solicitudes de prestaciones por desempleo** en diciembre de 2015 fue de 20.824 lo que supone 6.105 solicitudes menos que en el mes anterior (un 22,67% de variación intermensual) y 830 menos que en diciembre de 2014 (un 3,83% de variación interanual). En el conjunto de España la cifra de solicitudes fue de 593.293, un 15,14% menos de variación intermensual (-105.891) y un 3,56% menos de variación interanual (-21.915 solicitudes). En cuanto a los **Beneficiarios de prestaciones por desempleo** en Extremadura la cifra en diciembre de 2015 fue de 86.083 lo que supone 722 beneficiarios menos que en el mes anterior (un 0,83% de variación intermensual) y 9.506 beneficiarios menos que en el mismo mes del año anterior (un -9,94% de variación interanual). En el conjunto de España la cifra de beneficiarios fue de 2.134.099 un 1,31% menos en la variación intermensual (-28.357 personas) y un 11,73% menos de variación interanual (-286.643 beneficiarios).

Huelgas y cierres patronales. Datos acumulados Enero-Noviembre 2015

	Valores Absolutos	Variaciones absolutas sobre igual período año anterior	% respecto igual período año anterior
Extremadura			
HUELGAS (1)	13	-2	-18,18
PARTICIPANTES	778	-689	-46,97
JORNADAS NO TRABAJADAS	5.024	3.684	42,31
España			
HUELGAS (1)	558	-139	-33,17
PARTICIPANTES	152.792	-40.607	-21,00
JORNADAS NO TRABAJADAS	428.958	-112.259	-35,45

	HUELGAS		PARTICIPANTES		JORNADAS NO TRABAJADAS	
	Octubre	Acumulado Enero-Octubre	Octubre	Acumulado Enero-Octubre	Octubre	Acumulado Enero-Octubre
EXTREMADURA	-	13	-	778	-	5.024
Badajoz	-	10	-	468	-	3.171
Cáceres	-	9	-	310	-	1.853

Fuente: Elaboración propia a partir de datos del Ministerio de Empleo y Seguridad Social

Fecha de actualización: 29/02/2016

CES de Extremadura INFORMA. ESTADÍSTICA DE HUELGAS Y CIERRES PATRONALES

En Extremadura entre los meses de enero y noviembre de 2015 se desarrollaron 13 huelgas, que afectaron a 778 personas trabajadoras (un 46,97% menos que en el mismo periodo de 2014) y supusieron un total de 5.024 jornadas no trabajadas (un 42,31% más que en el mismo periodo del año anterior). En España, la cifra de huelgas fue de 558 en el periodo de enero a noviembre de 2015, lo que supone un 33,17% menos respecto al mismo periodo de 2014 (-139 huelgas).

Mediación, Arbitraje y Conciliación Extremadura. Noviembre 2015

Conciliaciones Individuales según motivación		
	2015 noviembre	2015 acumulado enero- noviembre
Despidos	207	2.170
Reclamaciones de cantidad	155	2.019
Sanciones y causas varias	52	747
Total Extremadura	414	4.936
Total España	32.559	377.839

Fuente: Elaboración propia a partir de datos del Ministerio de Empleo y Seguridad Social
Fecha de actualización: 29/02/2016

CES de Extremadura INFORMA. ESTADÍSTICA DE MEDIACIÓN, ARBITRAJE Y CONCILIACIÓN.

En Extremadura las conciliaciones individuales acumuladas a mes de noviembre de 2015 fueron 4.936. De estas conciliaciones individuales correspondieron a despidos 2.170, a reclamaciones de cantidad correspondieron 2.019 y a sanciones y causas varias 747. En España, la cifra de conciliaciones individuales acumuladas de enero a noviembre de 2015 fue de 377.839.

*Cooperativas y Sociedades laborales
inscritas en la Seguridad Social.
Extremadura. 4º trimestre 2015.*

COOPERATIVAS Y SOCIEDADES LABORALES INSCRITAS EN LA SEGURIDAD SOCIAL					
	4º TRIM 2015	Variaciones			
		Trim. Anterior		Año anterior	
		Var. Absoluta	Var. Relativa	Var. Absoluta	Var. Relativa
SOCIEDADES COOPERATIVAS	621	-4	-0,64	-10	-1,58
SOCIEDADES LABORALES	286	1	0,35	-4	-1,38
EXTREMADURA	907	-3	-0,33	-14	-1,52
ESPAÑA	30.697	20	0,07	-389	-1,25
EMPLEO					
SOCIEDADES COOPERATIVAS	5.251	-1.098	-17,29	-34	-0,64
SOCIEDADES LABORALES	3.179	1.689	113,36	1.878	144,35
EXTREMADURA	8.430	591	7,54	1.844	28,00
ESPAÑA	366.351	24.470	7,16	10.421	2,93

Fuente: Elaboración propia a partir de datos del Ministerio de Empleo y Seguridad Social

Fecha de actualización: 29/01/2016

CES de Extremadura INFORMA. SOCIEDADES COOPERATIVAS Y SOCIEDADES LABORALES INSCRITAS EN LA SEGURIDAD SOCIAL.

En Extremadura las sociedades cooperativas y sociedades laborales inscritas en la seguridad social en el cuarto trimestre de 2015 fueron 907, representando una reducción del 1,52% respecto al mismo periodo en 2014 (-14 sociedades). En el conjunto de España la cifra total de sociedades fue de 30.697 sociedades, un 1,25% menos que en 2014. El empleo generado por las mismas en nuestra comunidad fue de 8.430 personas, con una variación interanual de 28% (+1.844 personas) mientras que en España el empleo generado por las sociedades cooperativas y laborales alcanzó a 366.351 personas y un 2,93% más que en 2014 (+10.421 personas).

**Accidentes de Trabajo y Enfermedades
Profesionales.
Extremadura. Enero-Diciembre 2015**

		Accidentes de Trabajo con baja			
		enero-diciembre 2015	enero-diciembre 2014	Var. Absoluta	Var. Relativa
En Jornada por GRAVEDAD	Leves	9.437	8.734	703	8,05
	Graves	169	138	31	22,46
	Mortales	13	14	-1	-7,14
En Jornada por SECTORES	Agrario	2.207	1.972	235	11,92
	Industria	1.433	1.278	155	12,13
	Construcción	996	898	98	10,91
	Servicios	4.983	4.738	245	5,17
IN ITINERE	Total	744	678	66	9,73
TOTAL en jornada Extremadura		9.619	8.886	733	8,25
TOTAL en jornada España		449.223	417.377	31.846	7,63

Fuente: Elaboración propia a partir de datos del Ministerio de Empleo y Seguridad Social

Fecha de actualización: 26/02/2016

CES de Extremadura INFORMA. ESTADÍSTICA DE ACCIDENTES DE TRABAJO Y ENFERMEDADES PROFESIONALES.

En Extremadura los accidentes de trabajo en jornada acumulados de enero a diciembre de 2015 fueron 9.619, representando un aumento del 8,25% respecto al mismo periodo en 2014 (+733). En España, los accidentes de trabajo en jornada fueron un total de 449.223, sumando 31.846 accidentes más que en el mismo periodo de 2014, lo que representa un aumento del 7,63%.

ACTUALIDAD SOCIAL

INFORMACIÓN SOBRE:

- * Padrón municipal
- * Movimiento natural de población
- * Migraciones
- * Compraventa de viviendas
- * Hipotecas
- * Prestaciones sociales
- * Dependencia
- * Presupuestos familiares
- * Condiciones de vida

Evolución de la población. Extremadura 2014-2015

	Población total			Población Extranjera				
	Residentes			Residentes			% del total	
	2014	2015 (def.)	Var. 2014-2015	2014	2015 (def.)	Var. 2014-2015	2014	2015 (def.)
Badajoz	690.929	686.730	-0,61	22.689	20.325	-10,42	3,28	2,96
Cáceres	408.703	406.267	-0,60	15.027	14.012	-6,75	3,68	3,45
Extremadura	1.099.632	1.092.997	-0,60	37.716	34.337	-8,96	3,43	3,14
España	46.771.341	46.624.382	-0,31	5.023.487	4.729.644	-5,85	10,74	10,14

Fuente: Elaboración propia a partir de datos del INE. Padrón municipal de habitantes 2014 y 2015

Fecha de actualización: 20/01/2016

CES Extremadura INFORMA. PADRÓN DE HABITANTES

El total de personas inscritas en el Padrón Continuo en Extremadura a 1 de enero de 2015, con datos definitivos, es de 1.092.997 habitantes (46.624.382 habitantes en España), lo que supone una disminución del 0,60% y del 0,31% en España. De este total, 34.337 personas son extranjeras y 4.729.644 en el caso de España, lo que representa el 3,14% y el 10,14% del total de inscritos respectivamente.

Movimiento Natural de población. Nacimientos. Enero-Junio 2014-2015

Tasa de variación anual del número de nacimientos

Enero-Junio 2014-2015* (%)

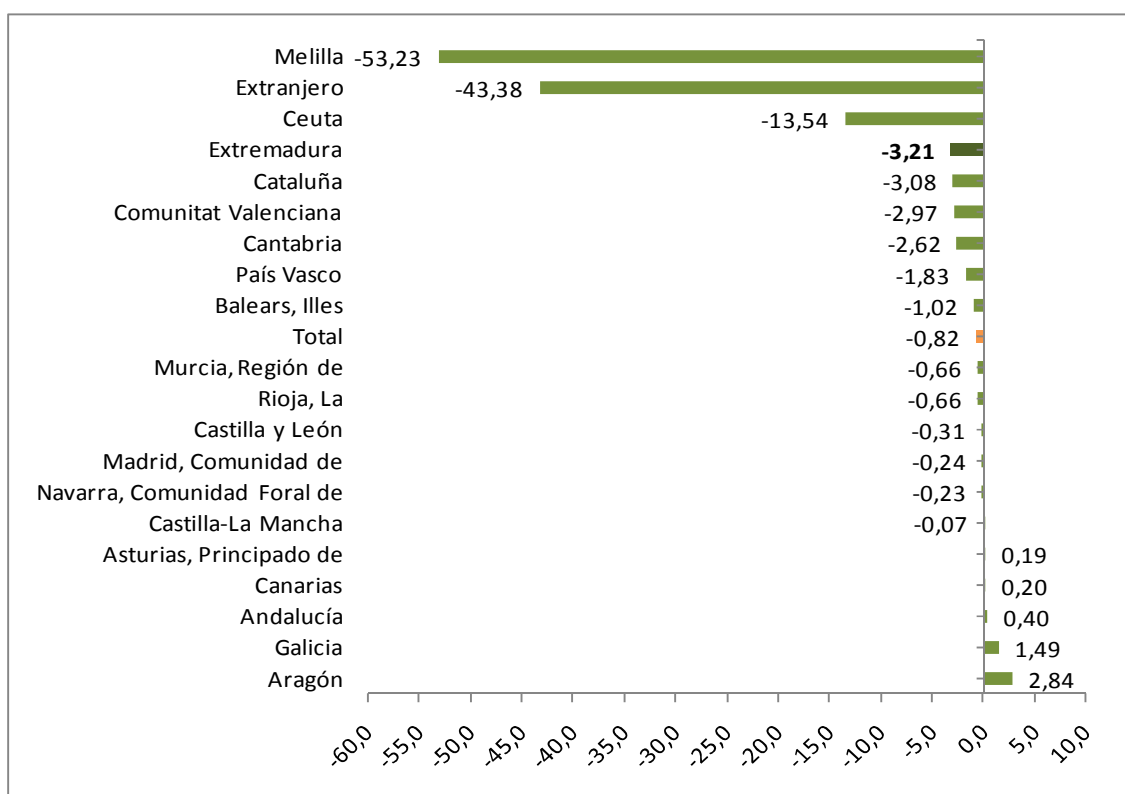

Fuente: Elaboración propia a partir de datos del INE. Movimientos Natural de Población. *2015 Datos provisionales

Fecha de actualización: 09/12/2015

CES Extremadura INFORMA. MOVIMIENTO NATURAL DE POBLACIÓN. NACIMIENTOS

Según datos provisionales, entre enero y junio de 2015 nacieron en Extremadura, un total de 4.402 niños, es decir, 146 menos que en el mismo periodo del año anterior (un 3,21% menos). El número de nacimientos aumentó en 5 Comunidades Autónomas y los mayores incrementos se dieron en Aragón (2,84%) y Galicia (1,49%).

Movimiento Natural de población. Defunciones. Enero-junio 2014-2015

Tasa de variación de defunciones. Enero-junio 2014-2015* (%)

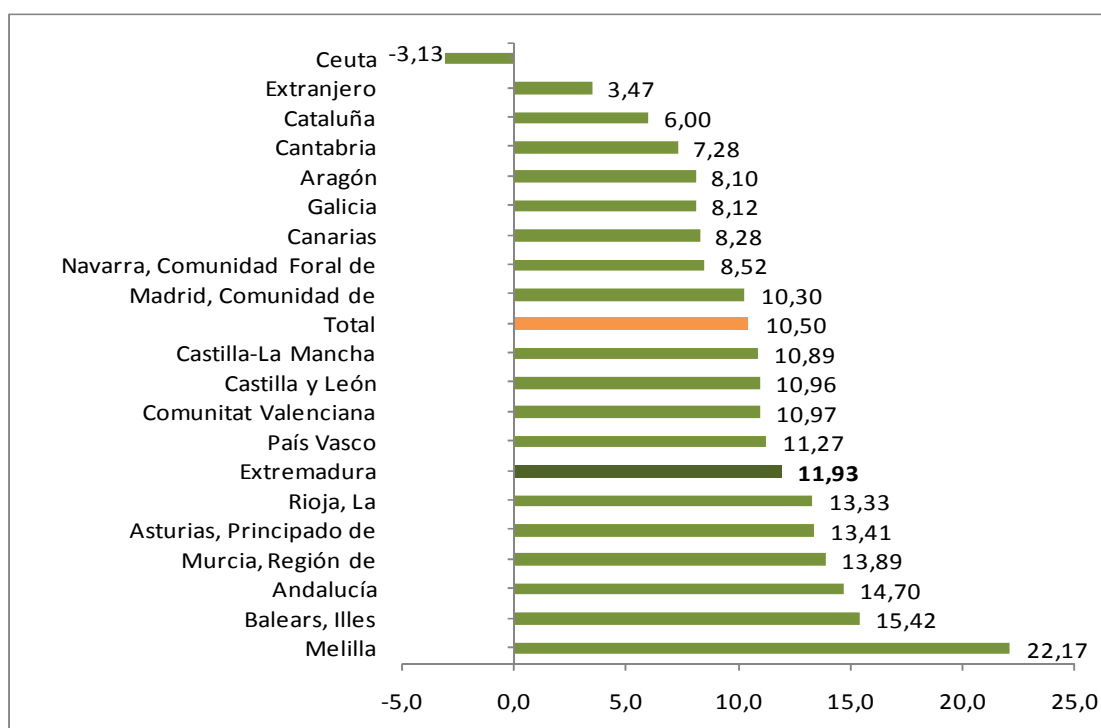

Fuente: Elaboración propia a partir de datos del INE. Movimientos Natural de Población

Fecha de actualización: 09/12/2015

CES Extremadura INFORMA. MOVIMIENTO NATURAL DE POBLACIÓN. DEFUNCIONES

En el primer semestre de 2015 fallecieron en Extremadura 6.363 personas, lo que supuso un 11,93% más que en el mismo periodo del año anterior. El número de defunciones aumentó en todas las Comunidades, salvo en la Ciudad Autónoma de Ceuta (-3,13%).

Movimiento Natural de población. Saldo vegetativo. Enero-Junio 2015

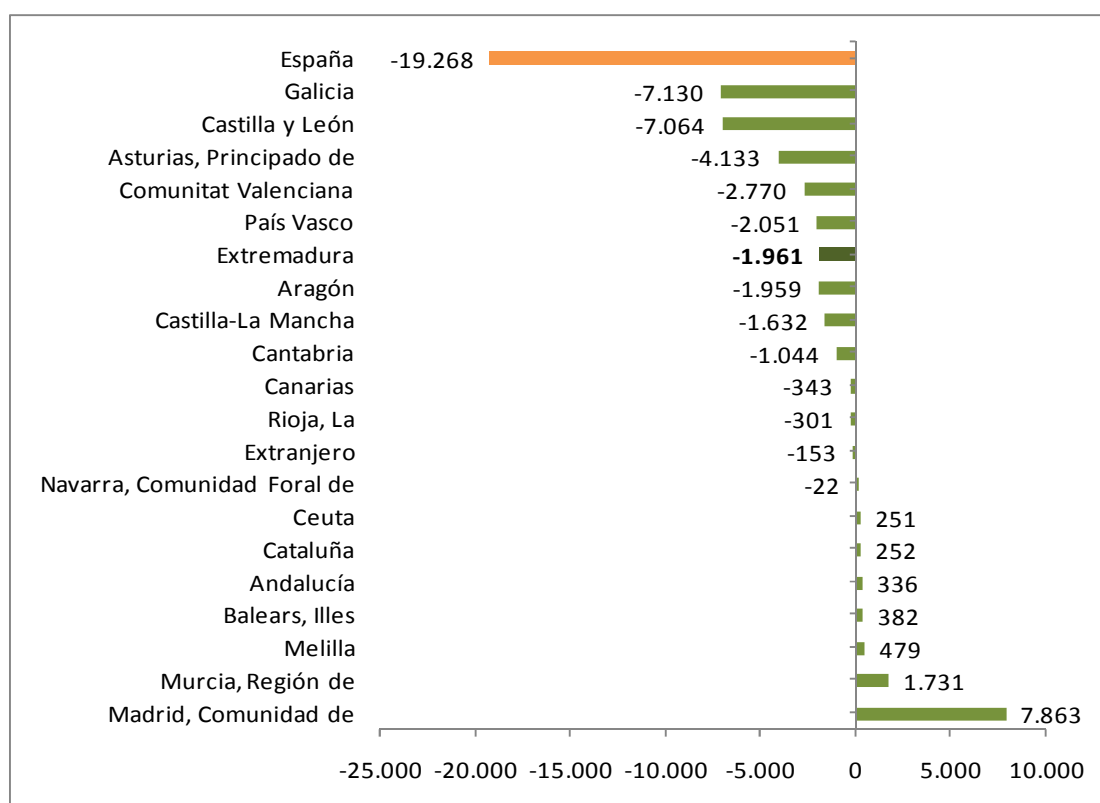

Fuente: INE. Movimientos Natural de Población. *2015 Datos provisionales

Fecha de actualización: 09/12/2015

CES Extremadura INFORMA. MOVIMIENTO NATURAL DE POBLACIÓN. SALDO VEGETATIVO

El saldo vegetativo (nacimientos menos defunciones) fue negativo en la mayor parte de las Comunidades Autónomas, entre ellas Extremadura. La mayoría de ellas ya presentaban saldo negativo en el mismo periodo de 2014, salvo la Comunidad Foral de Navarra, la Comunidad Valenciana y Canarias cuyo saldo anterior era positivo.

**Movimiento Natural de población.
Saldo migratorio con las Comunidades.
Extremadura. Primer semestre 2015**

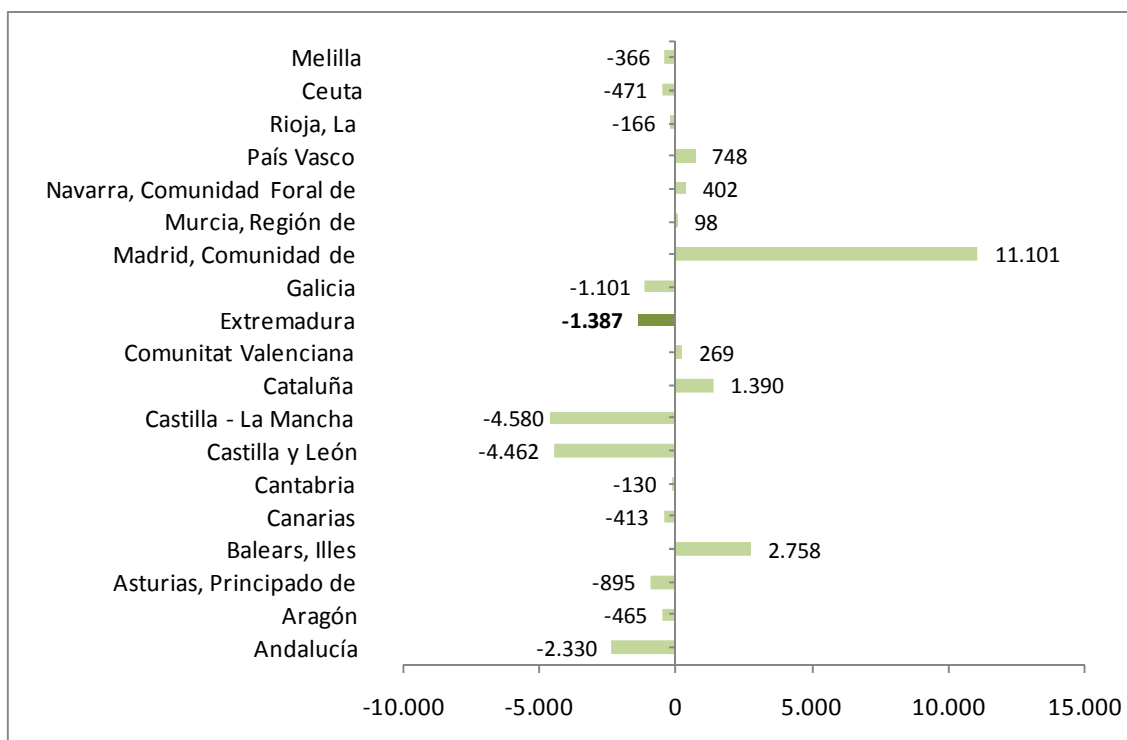

Fuente: Elaboración propia a partir de datos del INE. Movimientos Natural de Población. *Datos provisionales

Fecha de actualización: 14/12/2015

CES Extremadura INFORMA. MOVIMIENTO NATURAL DE POBLACIÓN. SALDO MIGRATORIO CON LAS COMUNIDADES AUTÓNOMAS

En el primer semestre de 2015, las Comunidades Autónomas de Madrid, Islas Baleares y País Vasco presentaron los saldos migratorios positivos más elevados entre Comunidades Autónomas. En el extremo opuesto, Castilla-La Mancha, Castilla y León, Andalucía y Extremadura presentaron los saldos migratorios negativos más importantes.

***Movimiento Natural de población.
Saldo migratorio con el extranjero.
Extremadura. Primer semestre 2015***

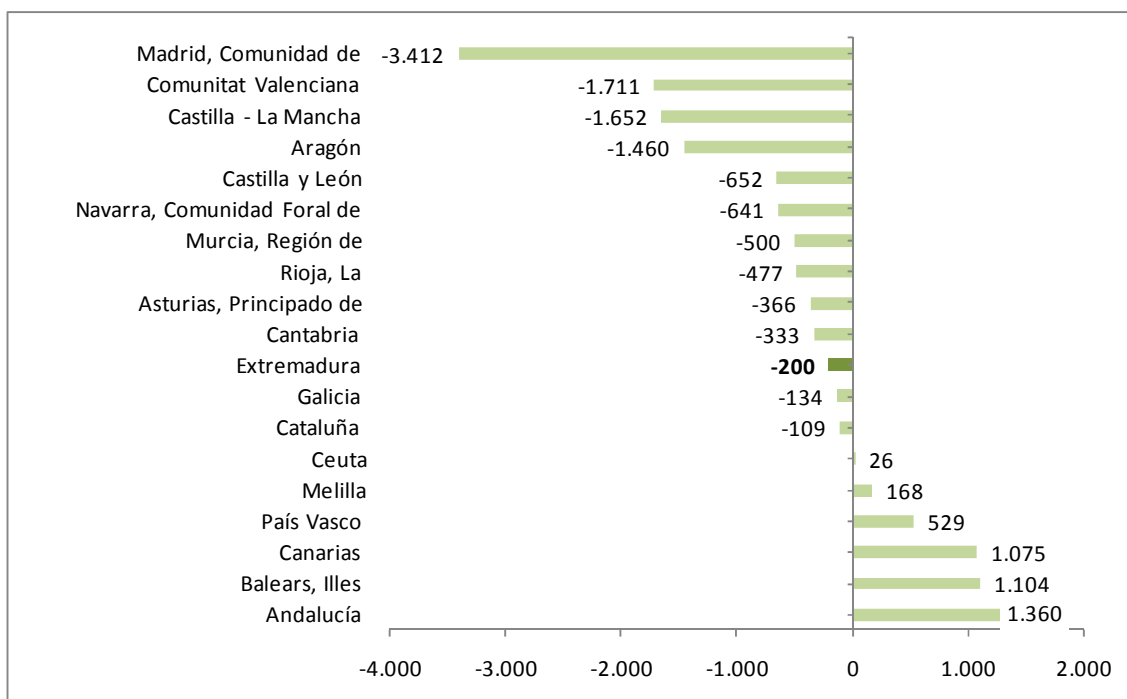

Fuente: Elaboración propia a partir de datos del INE. Movimientos Natural de Población

Fecha de actualización: 14/12/2015

CES Extremadura INFORMA. MOVIMIENTO NATURAL DE POBLACIÓN. SALDO MIGRATORIO CON EL EXTRANJERO

Andalucía, Islas Baleares, Canarias, País Vasco, y las ciudades autónomas de Ceuta y Melilla presentaron un saldo migratorio positivo, en valores absolutos, durante el primer semestre de 2015. Por su parte, los saldos migratorios negativos más importantes se dieron en las Comunidades de Madrid, Valencia, Castilla- La Mancha y Aragón. Extremadura tuvo un saldo negativo por valor de 200 personas.

**Precio medio por m² de vivienda libre.
Extremadura. IV trimestre 2015**

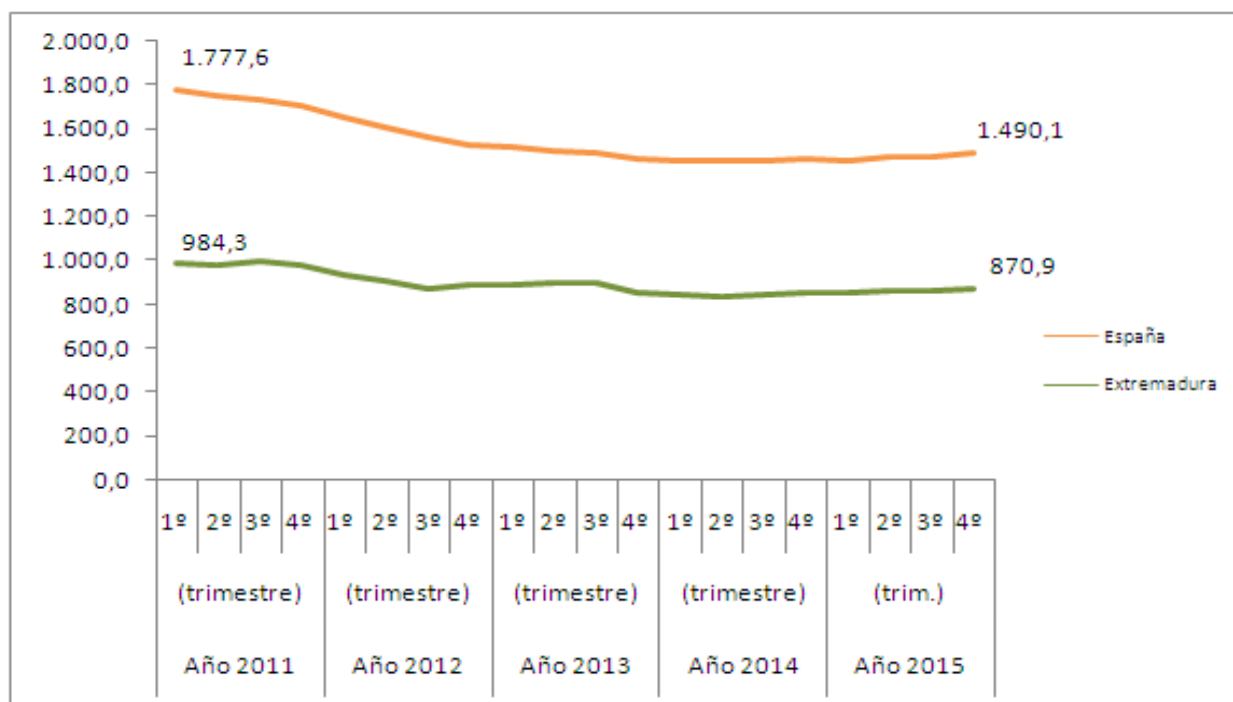

Fuente: Elaboración propia a partir de datos del Ministerio de Fomento

Fecha actualización: 26/02/2016

CES Extremadura Informa. PRECIO MEDIO POR METROS CUADRADO DE VIVIENDA LIBRE.

- El precio medio del metro cuadrado de la vivienda libre se situó en 870,9 euros en Extremadura en el cuarto trimestre de 2015.
- En España fueron 1.490,1 euros por metro cuadrado.

**Transmisión de Derechos de la
Propiedad. Venta vivienda libre y
protegida. Extremadura.
Diciembre 2015**

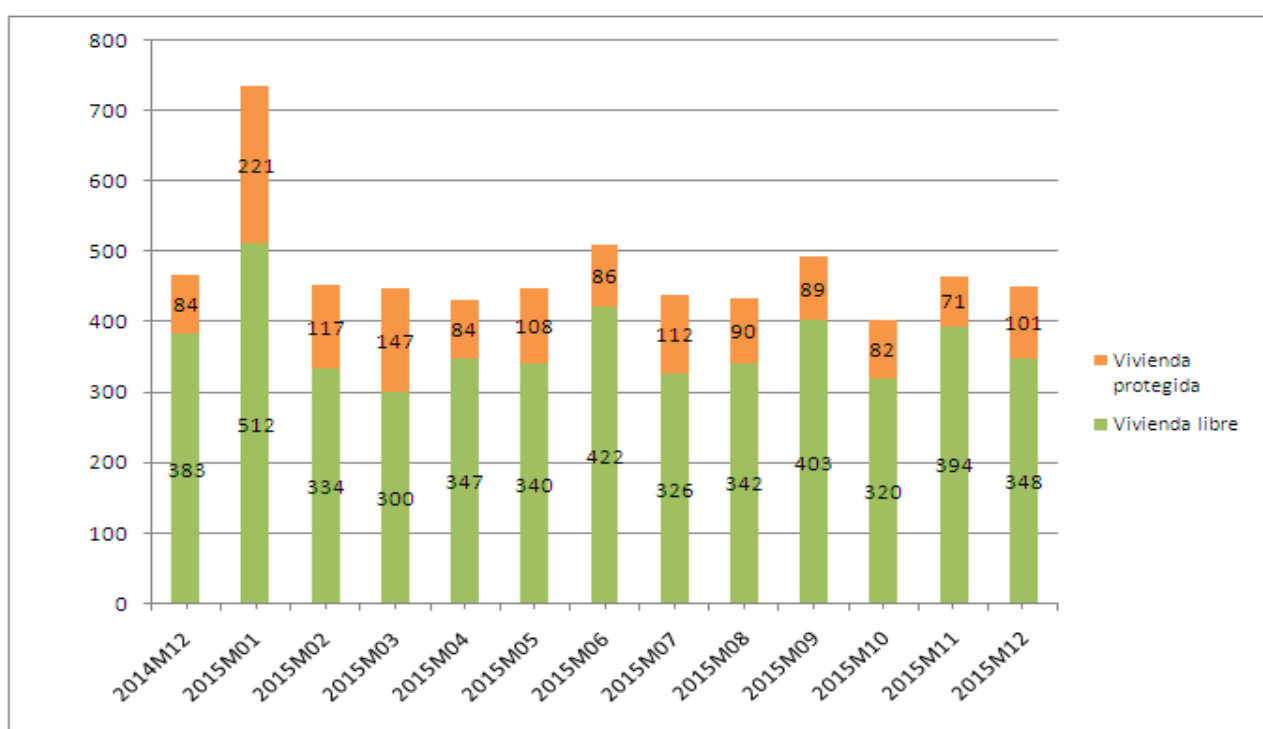

Fuente: Elaboración propia a partir de datos del INE

Fecha de actualización: 10/02/2016

CES Extremadura Informa. TRANSMISIÓN DE DERECHOS DE LA PROPIEDAD.

En el mes de diciembre de 2015 se produjeron en Extremadura 440 compraventas de viviendas, de las que 101 eran viviendas protegidas y 348 viviendas libres.

Transmisión de Derechos de la Propiedad. Venta de vivienda nueva y usada. Extremadura. Diciembre 2015

Número de compraventa de viviendas nuevas y usadas registradas en Extremadura

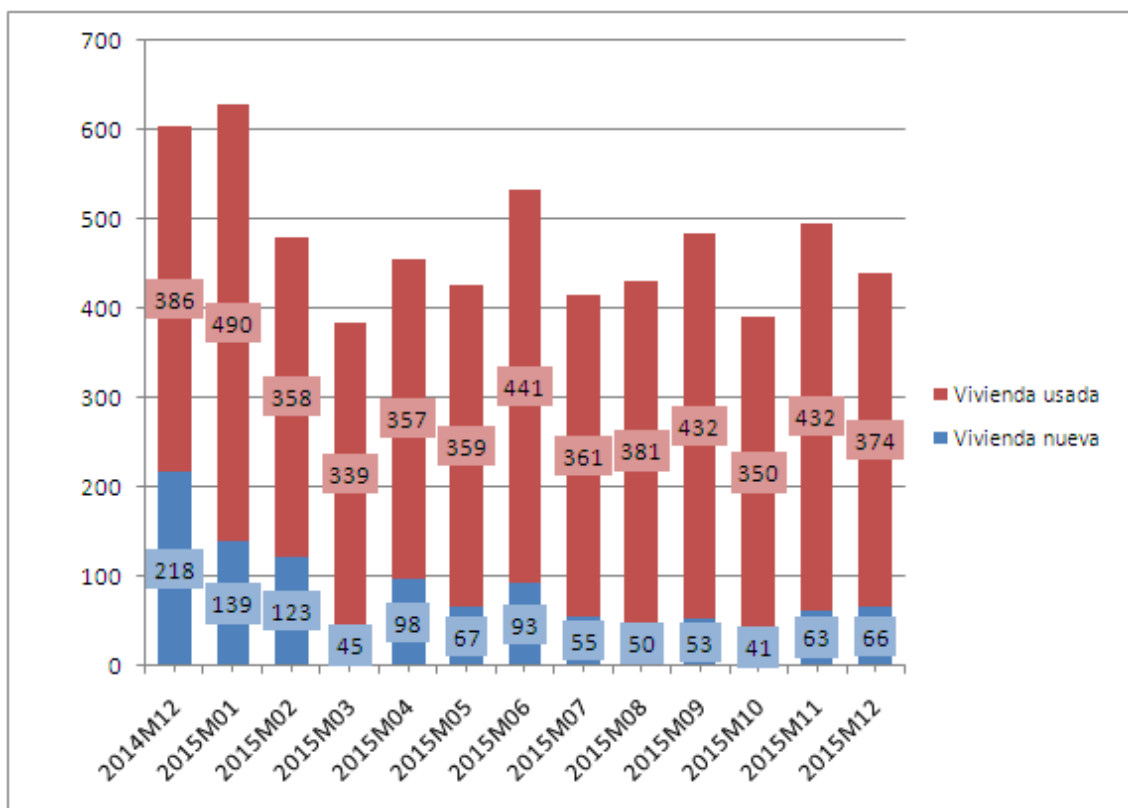

Fuente: Elaboración propia a partir de datos del INE

Fecha de actualización: 10/02/2016

CES Extremadura INFORMA. TRANSMISIÓN DE DERECHOS DE LA PROPIEDAD

En Extremadura, en el mes de diciembre de 2015 se produjeron 440 compraventa de viviendas, de las que 66 eran viviendas nuevas y 374 eran viviendas usadas.

Hipotecas sobre viviendas. Diciembre 2015

Variación interanual (%) Número de hipotecas sobre viviendas Extremadura-España

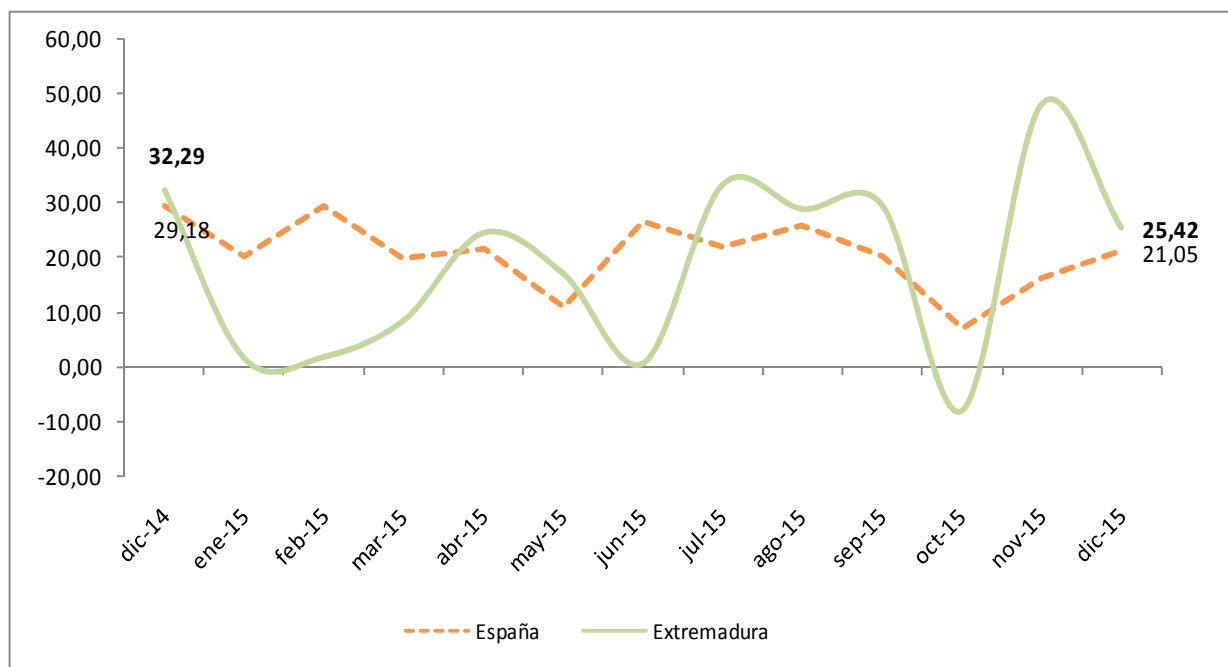

Fuente: Elaboración propia a partir de los datos del INE. Los datos son provisionales desde enero de 2015

Fecha de actualización: 29/02/2016

CES Extremadura INFORMA. ESTADÍSTICA DE HIPOTECAS.

- La variación interanual en el número de hipotecas sobre viviendas en Extremadura en el mes de diciembre fue de un 25,42%.
- En España esta variación fue de 21,05%.

Estadísticas sobre ejecuciones hipotecarias (3^{er} trimestre 2015)

Tasa de ejecución hipotecaria de viviendas en el tercer trimestre de 2015 sobre el total de hipotecas constituidas de 2003 a 2013 (%)

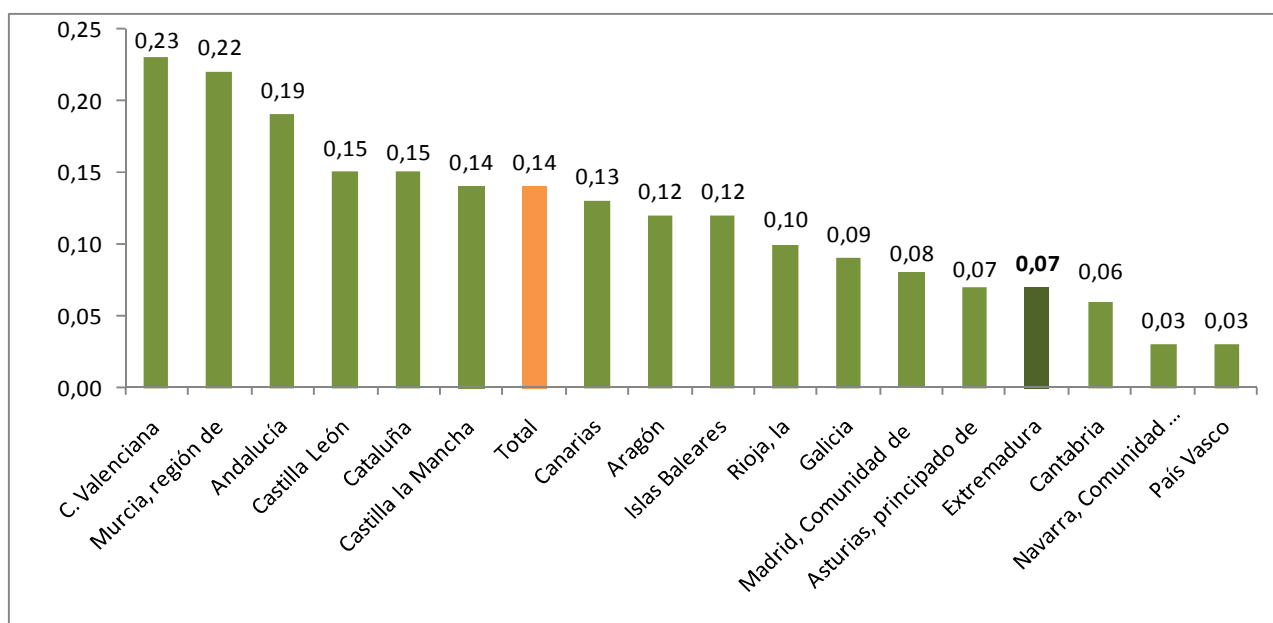

Fuente: Elaboración propia a partir de datos del INE

Fecha de actualización: 09/12/2015

CES Extremadura INFORMA. ESTADÍSTICA SOBRE EJECUCIONES HIPOTECARIAS.

- El 0,07% de las hipotecas constituidas sobre viviendas en Extremadura en el periodo 2003-2013 han iniciado una ejecución hipotecaria en el tercer trimestre de 2015. En España fue 0,14%.
- La Comunidad Valenciana (0,23%), la región de Murcia (0,22%), y Andalucía (0,19%) registran los valores más altos.
- Por otro lado, Cantabria (0,06%), Comunidad de Navarra (0,03%) y País Vasco (0,03%) presentan los valores más bajos.

Pensiones contributivas Febrero de 2016

Importe medio pensiones contributivas de jubilación (Extremadura y España)

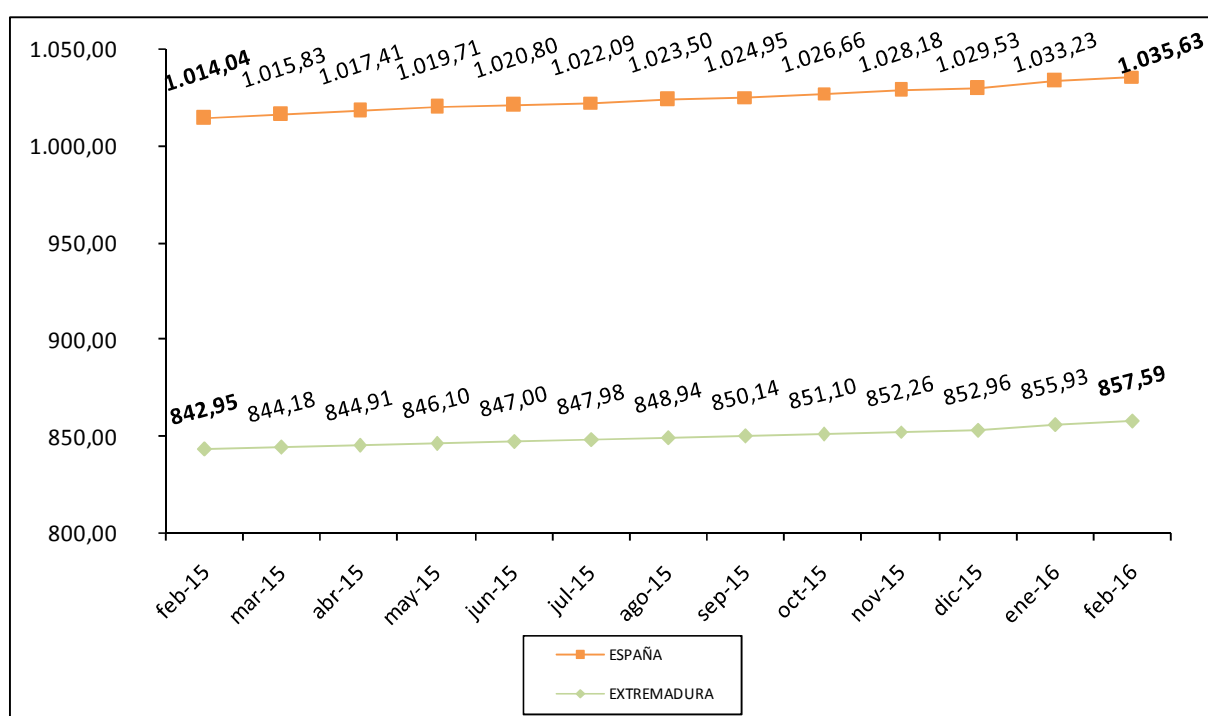

Fuente: Elaboración propia a partir de datos del Ministerio de Empleo y Seguridad Social.

Fecha de actualización: 26/02/2016

CES Extremadura Informa. PENSIONES CONTRIBUTIVAS.

- La *cuantía media de la pensión de jubilación* alcanzó en Extremadura los 857,59 euros.
- En España, esta pensión llegó a los 1.035,63 euros.

Pensiones no contributivas de jubilación. Enero 2016

Importe medio pensiones no contributivas de jubilación (Extremadura y España)

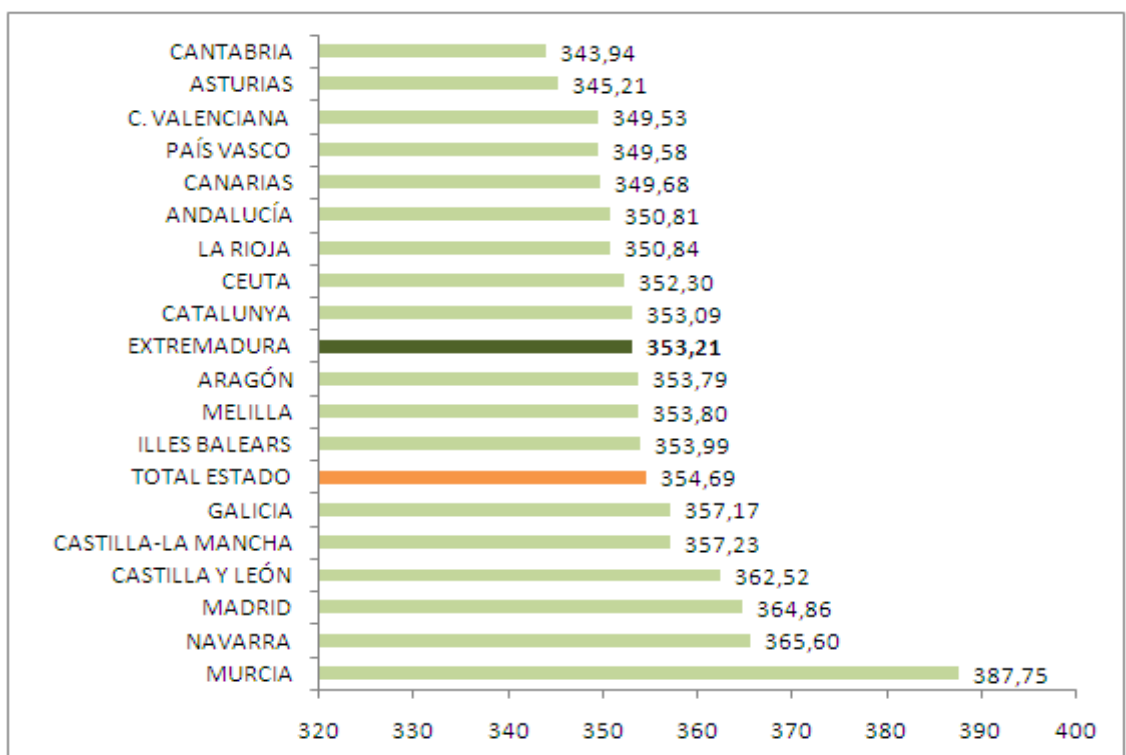

Fuente: Elaboración propia a partir de datos del Ministerio de Sanidad, Servicios Sociales e Igualdad. Instituto de Mayores y Servicios Sociales (IMSERSO)

Fecha de actualización: 11/02/2016

CES de Extremadura INFORMA. PENSIONES NO CONTRIBUTIVAS DE JUBILACIÓN

- En el mes de enero de 2016 había en Extremadura 8.150 PNC's de jubilación, lo que supuso el 3,21% del total de España.
- El importe medio de las PNC's de jubilación fue de 353,21 euros en Extremadura y de 354,69 euros en España.

Sistema para la Autonomía y Atención a la Dependencia. 31 de enero 2016

Porcentaje de personas beneficiarias con prestación en relación a la población de las Comunidades Autónomas

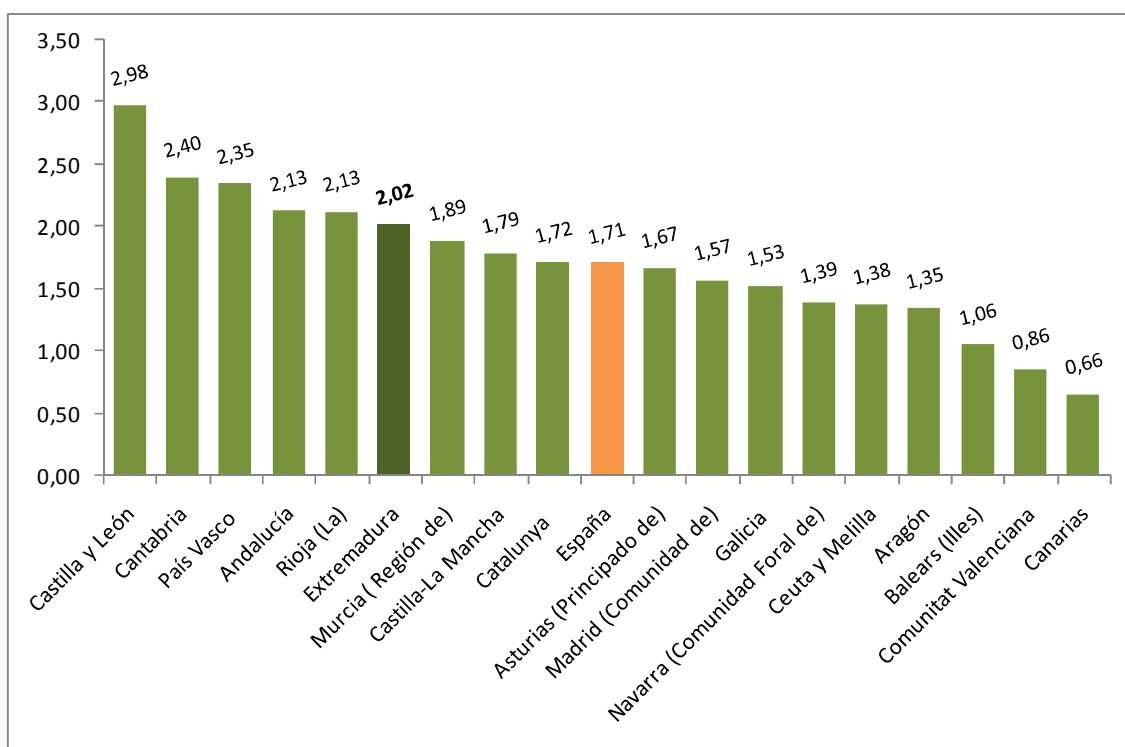

Fuente: Elaboración propia a partir de datos del Ministerio de Sanidad, Servicios Sociales e Igualdad. SAAD

Fecha actualización: 26/02/2016

CES Extremadura INFORMA. DEPENDENCIA. PERSONAS BENEFICIARIAS

A 31 de enero de 2016, hay en Extremadura un total de 22.087 personas beneficiarias con prestación (un 2,02% de la población). En la media española suman un total de 798.251 personas (un 1,71% de la población).

**Sistema para la Autonomía y Atención
a la Dependencia. Solicitudes.
31 de enero de 2016**

Porcentaje de solicitudes registradas en relación a la población
de las Comunidades Autónomas

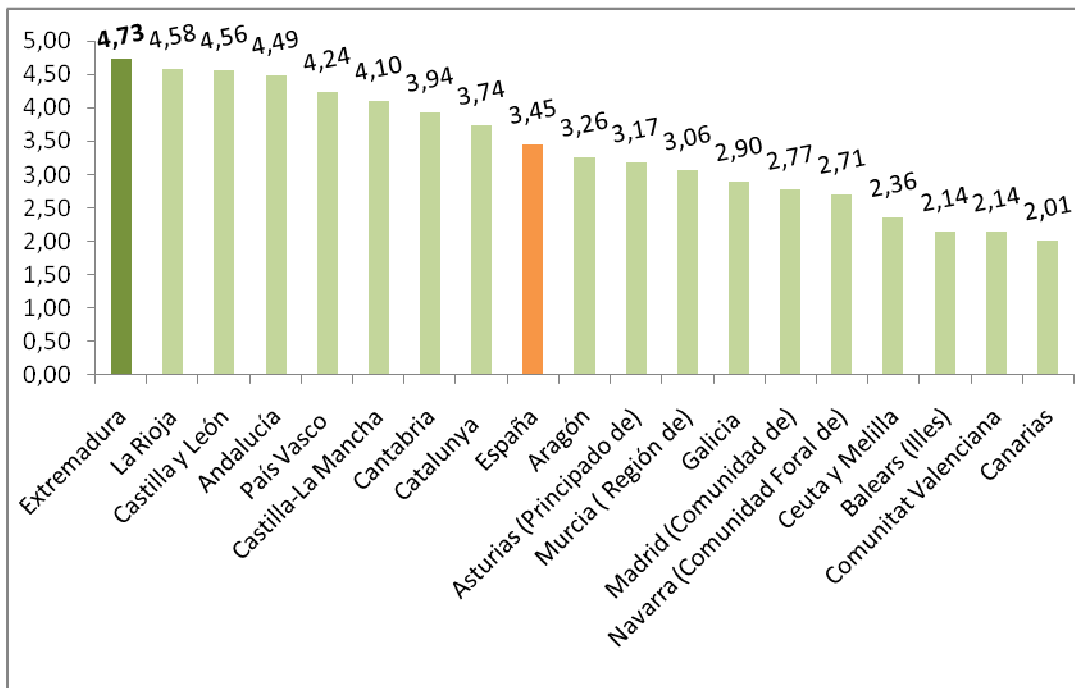

Fuente: Elaboración propia a partir de datos del Ministerio de Sanidad, Servicios Sociales e Igualdad. SAAD

Fecha actualización: 26/02/2016

CES Extremadura INFORMA. DEPENDENCIA. SOLICITUDES REGISTRADAS

A 31 de enero de 2016, hay en Extremadura un total de 51.740 solicitudes registradas encontrándose por encima de la media española en cuanto a solicitudes en relación a la población (un 4,73% de la población en Extremadura y un 3,45% en la media española).

**Encuesta de Presupuestos Familiares.
 Gasto medio por hogar. Extremadura
 2007-2014**

Distribución porcentual por grupos de gasto del gasto medio del hogar 2007-2014

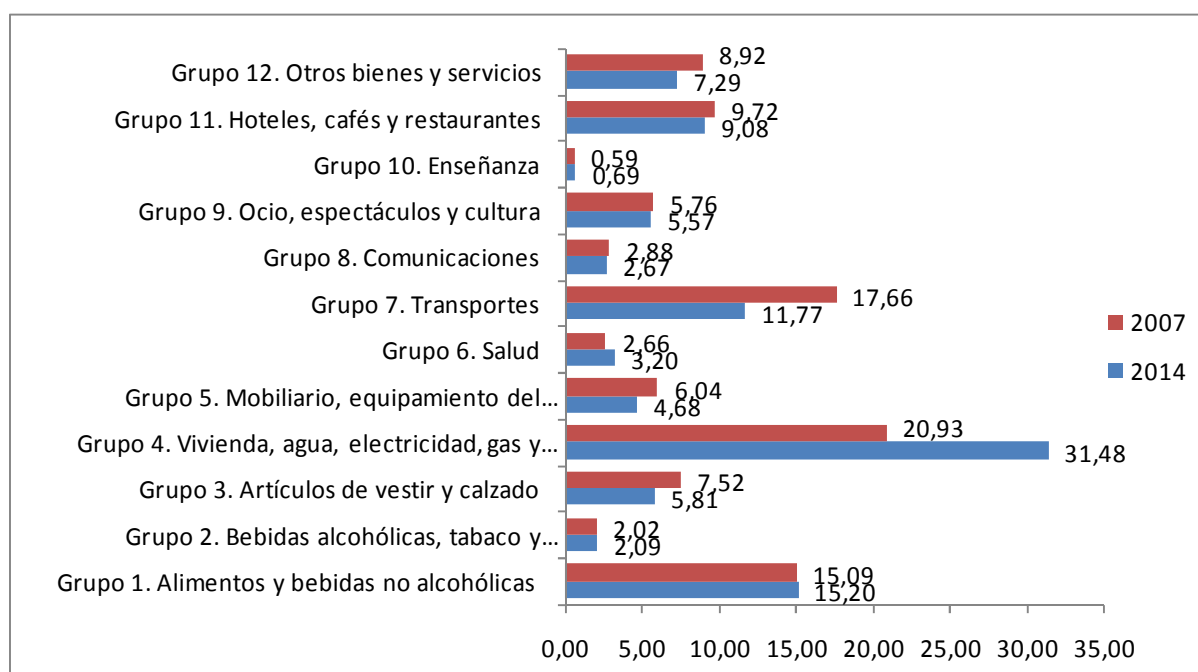

Fuente: Elaboración propia a partir de datos del INE. Encuesta de Presupuestos Familiares (EPH)

Fecha de actualización: 26/05/2015

CES Extremadura INFORMA. ENCUESTA DE PRESUPUESTOS FAMILIARES. GASTO MEDIO POR HOGAR

En el análisis por grupos de gasto, los hogares de Extremadura destinan el 31,48% de su presupuesto a gastos relacionados con la vivienda (este grupo incluye alquileres reales, gastos corrientes de agua, electricidad, gas, comunidad, reparaciones, calefacción, así como un alquiler estimado en aquellos casos en los que el hogar es propietario de la vivienda o disfruta en régimen de cesión), y el 15,20% a alimentos. Si se compara con la distribución del gasto en 2007 se observa que el gasto en vivienda suponía el 20,93% y el gasto en alimentos 15,09%.

Encuesta de Condiciones de Vida. Ingresos medios. Extremadura 2014

Ingresos por personas en Extremadura y España,
2000-2014 (años de realización de la encuesta)

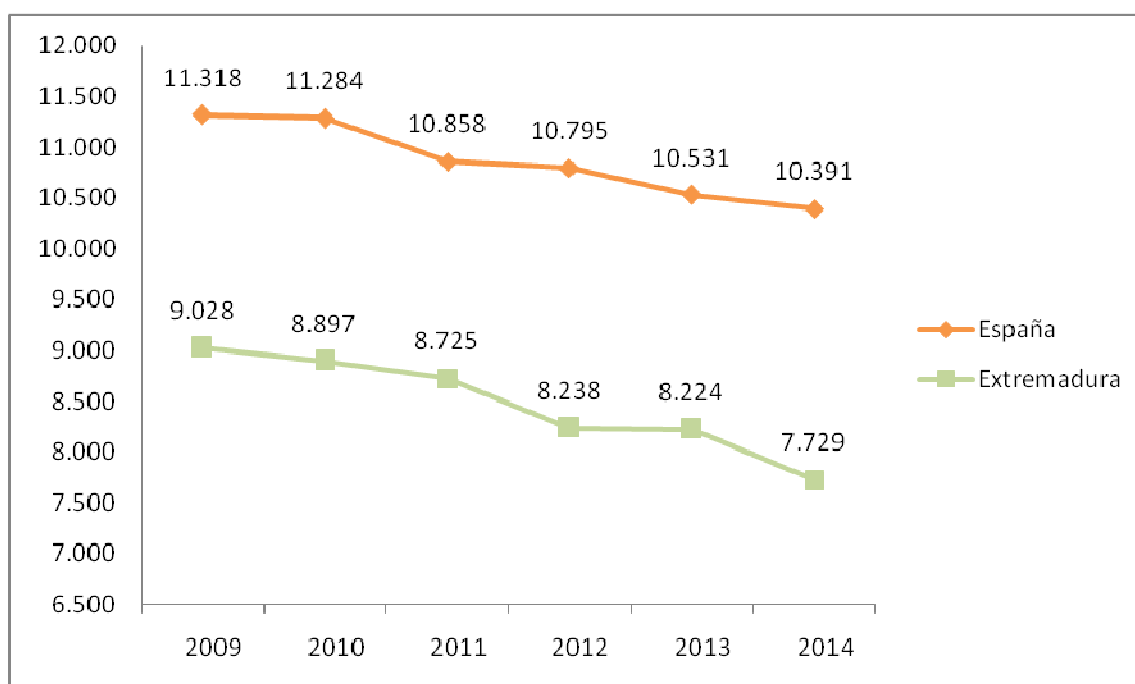

Fuente: Elaboración propia a partir de datos del INE. Encuesta de Condiciones de Vida

Fecha de actualización: 26/05/2015

CES Extremadura INFORMA. ENCUESTA DE CONDICIONES DE VIDA. INGRESOS POR PERSONA

En Extremadura, los **ingresos medios por persona**, muestran una evolución negativa desde el año 2009, pasando de los 9.028 euros del inicio del periodo hasta los 7.729 euros ingresos medios (correspondientes a 2014).

Encuesta de Condiciones de Vida. Riesgo de pobreza. Extremadura 2014

Porcentaje de población en riesgo de pobreza en Extremadura y España, 2009-2014 (años de realización de la encuesta)

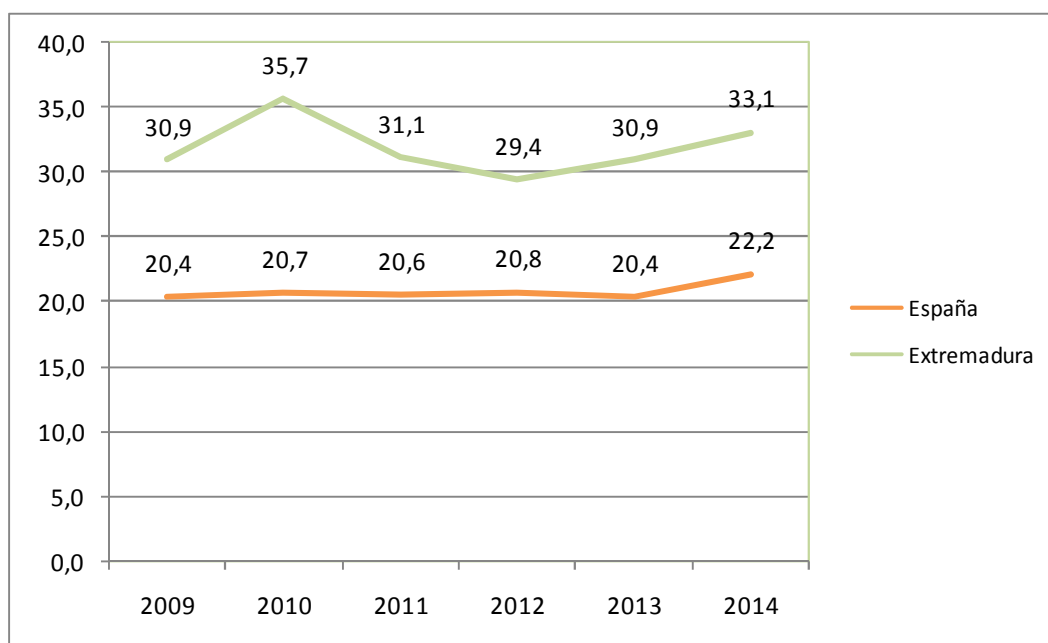

Fuente: Elaboración propia a partir de datos del INE. Encuesta de Condiciones de Vida

Fecha de actualización: 26/05/2015

CES Extremadura INFORMA. ENCUESTA DE CONDICIONES DE VIDA. RIESGO DE POBREZA

El porcentaje de población por debajo del umbral de riesgo de pobreza aumentó respecto al año anterior, tanto en España como en Extremadura. La población en riesgo de pobreza es un indicador relativo que mide la desigualdad. No mide pobreza absoluta, sino cuántas personas tienen ingresos bajos en relación al conjunto de la población. Así, el 22,2% de la población residente en España estaba por debajo del umbral de la pobreza, frente al 20,4% registrado el año anterior. En Extremadura este porcentaje fue de 33,1% frente al 30,9% del año anterior.



Consejo
Económico y
Social de
Extremadura

NORMAS DE INTERÉS PUBLICADAS



DIARIO OFICIAL DE EXTREMADURA

NORMAS DE INTERÉS PUBLICADAS. FEBRERO

Convenios.- Resolución de 15 de enero de 2016, de la Secretaría General, por la que se da publicidad al Convenio de Colaboración entre las Administraciones de las Comunidades Autónomas de Asturias y Comunidad Valenciana, Aragón, Extremadura, Madrid, Comunidad de Castilla y León y la Administración General del Estado, a través del Ministerio de Agricultura, Alimentación y Medio Ambiente, para el establecimiento de las licencias interautonómicas de caza y de pesca en aguas continentales para todos sus territorios. **D.O.E. nº 22. 3 de febrero de 2016.**

<http://doe.gobex.es/pdfs/doe/2016/220o/16060084.pdf>

Convenios.- Resolución de 19 de enero de 2016, de la Secretaría General, por la que se da publicidad al Protocolo General, entre la Consejería de Economía, Competitividad e Innovación de la Junta de Extremadura, y la Entidad Pública Empresarial Red.es para el fomento del emprendimiento tecnológico y la innovación abierta en Extremadura. **D.O.E. nº 22. 3 de febrero de 2015.**

<http://doe.gobex.es/pdfs/doe/2016/220o/16060080.pdf>

Convenios.- Resolución de 19 de enero de 2016, de la Secretaría General, por la que se da publicidad al Acuerdo Marco de Colaboración entre el Ministerio de Industria, Energía y Turismo, a través de la Secretaría de Estado de Telecomunicaciones y para la Sociedad de la Información y la Junta de Extremadura para la coordinación y seguimiento de las actuaciones a desarrollar en materia de tecnologías de la información y de la comunicación y el acceso a las mismas en el marco de los fondos estructurales de la UE para el periodo 2014/2020.

D.O.E. nº 23. 4 de febrero de 2016.

<http://doe.gobex.es/pdfs/doe/2016/230o/16060081.pdf>

Ayudas.- Orden de 2 de febrero de 2016 por la que se modifica la Orden de 26 de febrero de 2015, por la que se regulan los procedimientos para la solicitud, tramitación y concesión de las ayudas del régimen de pago básico, otros pagos directos a la agricultura, así como derivados de la aplicación del programa de desarrollo rural y actualización de los registros de operadores-productores integrados y de explotaciones agrarias, campaña 2015/2016, en la Comunidad Autónoma de Extremadura, dejando sin efecto la convocatoria para la solicitud de concesión de ayuda y pago del primer año de las Medidas de Agroambiente y clima y Agricultura ecológica establecida en dicha orden. **D.O.E. nº 28. 11 de febrero de 2016.**

<http://doe.gobex.es/pdfs/doe/2016/280o/16050013.pdf>

Declaraciones oficiales de bienes y derechos.- Resolución de 9 de febrero de 2016, de la Secretaría General de Administración Pública, por la que se lleva a efecto el Acuerdo del Consejo de Gobierno del día 9 de febrero de 2016 y se determina la publicación en el Diario Oficial de Extremadura y en el Portal de la Transparencia y Participación Ciudadana de los datos contenidos en los modelos oficiales de las declaraciones de actividades, bienes, derechos, intereses y rentas, presentadas por personas incluidas en el ámbito de aplicación de la Ley 1/2014, de 18 de febrero. **D.O.E. nº 30. 15 de febrero de 2016.**

<http://doe.gobex.es/pdfs/doe/2016/300o/16060201.pdf>

BOLETÍN OFICIAL DEL ESTADO

NORMAS DE INTERÉS PUBLICADAS. FEBRERO

Comunidad Autónoma de Extremadura. Convenio. Resolución de 20 de enero de 2016, de la Entidad Estatal de Seguros Agrarios, por la que se publica el Convenio de colaboración con la Junta de Extremadura, para la realización del control integral de acceso a subvenciones a los seguros agrarios de los beneficiarios de la Comunidad Autónoma.

B.O.E. número 37. 12 de FEBRero de 2016.

<https://www.boe.es/boe/dias/2016/02/12/pdfs/BOE-A-2016-1435.pdf>



Junta de Extremadura