



Consejo
Económico y
Social de
Extremadura

RAES

Revista de Actualidad Económica y Social

Junio 2016. Número 7



**DATOS DE LA
ACTUALIDAD ECONÓMICA,
LABORAL Y SOCIAL DE
EXTREMADURA**

**NOTICIAS Y NORMAS DE
INTERÉS PUBLICADAS**

REVISTA DE ACTUALIDAD ECONÓMICA Y SOCIAL

Publicación electrónica

EDITA: CES DE EXTREMADURA

Paseo de Roma, s/n. Edificio Morerías. Módulo A

cesextremadura@gobex.es

Tel. 924009222

La reproducción de esta publicación está permitida
citando su procedencia

Índice

Actualidad

Noticias	7
Actualidad Económica	17
• PIB Extremadura	18
• Deuda Pública	19
• Recaudación tributaria	20
• Licitación Pública	22
• Sociedades mercantiles	24
• Coste laboral total	26
• Índice de precios de consumo	27
• Índice de precios industriales	29
• Índice de producción industrial	30
• Índice de comercio al por menor	31
• Comercio exterior	32
• Ocupación hotelera	33
Actualidad Laboral	35
• Encuesta de población activa	36
• Paro registrado	40
• Afiliación a la Seguridad Social	42
• Contratos registrados	43
• Prestaciones por desempleo	44
• Huelgas y cierres patronales	45
• Mediación, arbitraje y conciliación	46
• Cooperativas y Sociedades Laborales	47
• Accidentes de trabajo	48
Actualidad Social	49
• Padrón municipal	50
• Movimiento natural de población	51
• Migraciones	54
• Compraventa de viviendas	56
• Hipotecas	59
• Prestaciones sociales	61
• Dependencia	63
• Presupuestos familiares	65
• Condiciones de vida	66
Normas de interés publicadas	69

ACTUALIDAD



*Mª Mercedes Vaquera Mosquero
Presidenta del CES de Extremadura*

El Protocolo de Colaboración de los CES de la Raya con el CES de Portugal y bajo el amparo del CES de España, a punto de firmarse

Cuando vea la luz esta Revista de Actualidad Económica y Social se habrá firmado el Protocolo de Colaboración para el desarrollo de actividades en común de los Consejos Económicos y Sociales de Galicia, Castilla y León, Andalucía, Extremadura, Portugal y España. Ese acto de la firma, que presidirá el Presidente de la Junta de Extremadura, se llevará a cabo el 2 de junio, en la Sala de la Autonomía de la Asamblea de Extremadura.

Como ya informamos en el número anterior de RAES, ese Protocolo nos va a permitir abrirnos al exterior, y va a ser un instrumento para que los CES firmantes podamos hacer llegar nuestra voz más allá de los respectivos ámbitos en los que llevamos a cabo nuestra labor.

El Comité Ejecutivo de la Red Transnacional Atlántica de los Agentes Económicos y Sociales acepta la solicitud de incorporación del CES de Extremadura

En una reciente reunión del Comité Ejecutivo de la RTA ha sido aceptada la petición de incorporación del CES de Extremadura a esa RED. En base al acuerdo adoptado, Extremadura defenderá en París la solicitud aprobada en primera instancia ante el Pleno de la RTA en la reunión que mantendrá el 21 de septiembre.

Como explicamos también en el número anterior de RAES, la Red Transnacional Atlántica está constituida por las instituciones representativas de los agentes económicos y sociales de las regiones europeas atlánticas. Tiene como principal objeto el desarrollo de la cooperación entre los representantes de la sociedad civil con el objeto de influir favorablemente en las políticas europeas relativas a la fachada atlántica. Se articula a través de contactos regulares, intercambios de experiencias, estudios en común, de la emisión de opiniones comunes sobre toda cuestión que concierne a las regiones europeas del Arco Atlántico y sus mutuas cooperaciones, y de proposiciones para un mejor desarrollo de la integración europea de este espacio.

25 aniversario del CES de Extremadura

Como habíamos venido informando, en 2016 cumple el CES de Extremadura un cuarto de siglo de vida. La Comisión Permanente ya había cerrado la fecha del 10 de junio para celebrar el acto conmemorativo. Sin embargo y debido a la convocatoria de Elecciones Generales para el 26 de este mismo mes, y ante la inminencia de la campaña electoral, se ha decidido dejar ese acto para más adelante, pero siempre dentro de 2016.

El CES ultima la organización de su tradicional Curso de Verano

Englobado dentro de los Cursos de Verano de la Universidad de Extremadura, el CES ultima el curso de este año, que llevará por título **“Industria 4.0 y su repercusión socioeconómica”**. Se desarrollará en la Universidad Politécnica de Cáceres los días 22 y 23 de septiembre y próximamente, una vez esté cerrado el programa, se anunciará oportunamente. Asistirá a la inauguración el Presidente de la Junta de Extremadura, Guillermo Fernández Vara.

Es un curso muy de actualidad ante la problemática de las sociedades modernas, pues el desafío tecnológico va a imponer profundos cambios, que sin duda afectarán al mercado de trabajo y a las condiciones sociolaborales.

Va dirigido a estudiantes de la UNEX pero también a todas las personas que se sientan partícipes de la necesidad de prepararnos para los cambios que se avecinan. Se ofrecerán diversas becas, de lo que se informará en su momento en el siguiente número de RAES, también en cuanto a cómo llevar a cabo la matriculación en el curso.

Debo explicar que continúan los trabajos de la Memoria Socioeconómica, que se aprobará próximamente en Comisión Permanente, antes de ser refrendada por el Pleno del CES, así como el Informe a iniciativa propia de la comarca de Las Hurdes.

*M^a Mercedes Vaquera Mosquero
Presidenta del CES de Extremadura*



Consejo
Económico y
Social de
Extremadura

NOTICIAS



Los sindicatos extremeños claman por la justicia social en un Primero de Mayo con acento electoral

2 de mayo de 2016

Primero de Mayo con acento electoral. Con 147.000 personas sin empleo en Extremadura y más de 4,7 millones en toda España, los sindicatos UGT y CCOO se movilizaron ayer en la región para pedir "justicia social" y la restitución de los derechos perdidos durante la crisis en un Día del Trabajo que mira a la convocatoria inminente de nuevas elecciones generales.

Para ampliar la noticia:

http://www.elperiodicoextremadura.com/noticias/extremadura/sindicatos-extremenos-claman-justicia-social-primero-mayo-acento-electoral_935208.html

La autoridad fiscal estima que el PIB extremeño será uno de lo que menos crezca

3 de mayo de 2016

La Autoridad Independiente de Responsabilidad Fiscal (AIReF) estima que la tasa interanual del PIB de Extremadura aumentará un 2,8 por ciento, lo que sitúa a esta comunidad autónoma entre las que registrarán un menor crecimiento.

Para ampliar la noticia:

http://www.elperiodicoextremadura.com/noticias/extremadura/autoridad-fiscal-estima-pib-extremeno-sera-uno-menos-crezca_935479.html

UGT Extremadura lamenta que el empleo que se crea en la región "sigue siendo escaso y precario"

4 de mayo de 2016

El secretario de Formación y Empleo de UGT-Extremadura, Teodoro Casares, ha lamentado este miércoles que el empleo que crea en la región "sigue siendo escaso y precario", por lo que ha señalado que "mientras el empleo que se cree no sea estable y digno, Extremadura no saldrá adelante".

Para ampliar la noticia:

http://www.elperiodicoextremadura.com/noticias/extremadura/ugt-extremadura-lamenta-empleo-crea-region-sigue-siendo-escaso-precario_935728.html

CCOO advierte que el descenso del paro en Extremadura "es menor que el de años anteriores"

4 de mayo de 2016

El sindicato CCOO de Extremadura ha valorado el descenso del paro en 3.130 personas en abril en Extremadura, así como el aumento de la afiliación a la Seguridad Social, pero ha advertido de que "no son datos tan positivos como los del mismo mes de años anteriores".

Para ampliar la noticia:

http://www.elperiodicoextremadura.com/noticias/extremadura/ccoo-advierde-descenso-paro-extremadura-es-menor-anos-anteriores_935716.html

El desempleo disminuye en 3.130 personas en abril en Extremadura

5 de mayo de 2016

El pasado mes de abril acabó con 3.130 parados menos inscritos en las oficinas de empleo de la región, lo que supone un descenso del 2,41%. Asimismo, en términos interanuales la región extremeña acumula un descenso de 1.825 parados, lo que representa una bajada del 1,42%. De este modo, la cifra de desempleados en Extremadura se sitúa en 126.907, según los datos publicados ayer por el Ministerio de Empleo y Seguridad Social.

Para ampliar la noticia:

http://www.elperiodicoextremadura.com/noticias/extremadura/desempleo-disminuye-3-130-personas-abril-extremadura_935844.html

La renta de los hogares se desploma un 20% durante la crisis

6 de mayo de 2016

La crisis ha provocado un aumento de las desigualdades debido a la pérdida de ingresos de la clase media como consecuencia del deterioro del mercado laboral. Así, la renta de los hogares se ha desplomado un 20% desde 2007 al pasar de casi 28.000 euros a apenas los 22.000 euros en 2013. Sin embargo, este empobrecimiento se ha centrado sobre todo en las familias con menos recursos, según el estudio Distribución de la renta, crisis económica y políticas redistributivas elaborado por la Fundación BBVA y el Instituto Valenciano de Investigaciones Económicas (Ivie).

Para ampliar la noticia:

<http://www.hoy.es/economia/201605/06/renta-hogares-desploma-durante-20160506124016-rc.html>

Tres millones de españoles se han descolgado de la clase media durante la crisis

6 de mayo de 2016

La crisis económica ha cambiado el mapa socioeconómico a su paso, ya que alrededor de tres millones de personas han pasado de engrosar la clase media española a formar parte de los estratos más vulnerables de la sociedad en estos años. En paralelo, las políticas públicas han logrado reducir a la mitad la desigualdad generada por la 'sangría' del desempleo con su efecto redistributivo.

Para ampliar la noticia:

<http://www.hoy.es/economia/201605/06/tres-millones-espanoles-descolgado-20160506132541-rc.html>

El Plan de Empleo de Extremadura cuenta con 220 millones para impulsar 51 medidas

6 de mayo de 2016

La Junta de Extremadura, los sindicatos UGT y CCOO y la Confederación Regional Empresarial Extremeña (CREEX) han rubricado la Estrategia de Empleo de Extremadura 2016-2019, que contempla un Plan de Empleo para los próximos dos años, vertebrado por diez ejes que contemplan 51 medidas encaminadas a reducir la tasa de paro y a mejorar la calidad del empleo. Unas medidas que desarrollará fundamentalmente el Servicio Extremeño Público de Empleo (Sexpe), a las que destinará 220.482.000 euros de su presupuesto en 2016.

Para ampliar la noticia:

http://www.elperiodicoextremadura.com/noticias/extremadura/plan-empleo-extremadura-cuenta-220-millones-impulsar-51-medidas_936144.html

El nuevo Plan de Empleo contará este año con una dotación de 220 millones

10 de mayo de 2016

Una política de empleo más vinculada a la educación y por tanto a la formación, al aprendizaje permanente y a las necesidades del mercado laboral. Que se configure en estrategias a medio plazo y que se ejecute en planes a corto plazo. Y, sobre todo, que esté consensuada con los agentes sociales para que la lucha contra el desempleo sea una cuestión de toda la región. Son los ejes fundamentales del acuerdo que ayer firmó el presidente de la Junta de Extremadura, Guillermo Fernández Vara, con los secretarios regionales de UGT, Patrocinio Sánchez, y CC OO, Julián Carretero, así como con el nuevo presidente de la Confederación Regional Empresarial Extremeña (Creex), Pedro Castro.

Para ampliar la noticia:

<http://www.hoy.es/extremadura/201605/07/nuevo-plan-empleo-contara-20160507004543-v.html>

La Junta aprueba las medidas extraordinarias contra la exclusión social para Extremadura

13 de mayo de 2016

El Consejo de Gobierno ha aprobado hoy el decreto ley de medidas extraordinarias contra la exclusión social, que establece el silencio administrativo positivo en la concesión de la renta básica y la no exclusión de los procesos de adjudicación de las viviendas sociales de quienes las hayan ocupado ilegalmente por "extrema necesidad".

Para ampliar la noticia:

http://www.elperiodicoextremadura.com/noticias/extremadura/junta-aprueba-medidas-extraordinarias-exclusion-social-extremadura_936888.html

17.800 hogares extremeños carecen de ingresos y en 53.300 nadie tiene trabajo

15 de mayo de 2016

En la región hay 17.800 hogares en los que no solo es que no haya ninguna persona con un puesto de trabajo, tampoco la hay que tenga cualquier otro tipo de ingreso diferente a un salario (como puede ser un alquiler, una pensión, un subsidio por desempleo o una ayuda social). El dato está recogido en la última Encuesta de Población Activa (EPA), la relativa al primer trimestre del año, y supone un incremento del 25% respecto a las 14.200 que se contabilizaban en el trimestre anterior.

Para ampliar la noticia:

http://www.elperiodicoextremadura.com/noticias/extremadura/17-800-hogares-extremenos-carecen-ingresos-53-300-nadie-tiene-trabajo_937964.html

El abandono educativo temprano baja en Extremadura más de un punto en 2016

16 de mayo de 2016

La tasa de abandono educativo temprano, es decir, el porcentaje de población de 18 a 24 años que solo ha conseguido como máximo terminar la Educación Obligatoria Secundaria (ESO), ha bajado casi un punto en el primer trimestre de 2016 en Extremadura respecto a 2015, al pasar del 24,5 por ciento al 23,4.

Para ampliar la noticia:

<http://www.hoy.es/extremadura/201605/16/abandono-educativo-temprano-baja-20160516121305.html>

El Consejo de Estado dicta que la nueva ley de Extremadura contra la exclusión social es inconstitucional

16 de mayo de 2016

El Consejo de Estado ha determinado que el título 11 del proyectado decreto de ley de medidas extraordinarias contra la exclusión social de Extremadura y su eventual aprobación y publicación por parte del Parlamento regional podría motivar la interposición de un recurso de inconstitucionalidad por el Gobierno de la nación.

Para ampliar la noticia:

http://www.elperiodicoextremadura.com/noticias/extremadura/consejo-estado-dicta-nueva-ley-extremadura-exclusion-social-es-inconstitucional_938154.html

Portugal pondrá trenes de pasajeros en la línea de mercancías Sines-Badajoz

16 de mayo de 2016

Aunque en principio se preveía para el transporte de mercancías en exclusiva, la línea férrea Évora-Caya admitirá trenes de pasajeros que se unirán en Badajoz a los trenes de alta velocidad que discurran hasta Madrid. Según el Ministerio de Planificación e Infraestructuras de Portugal, Lisboa quedará de esta manera a 2 horas de Badajoz y Évora a apenas 30 minutos.

Para ampliar la noticia:

http://www.elperiodicoextremadura.com/noticias/extremadura/portugal-pondra-trenes-pasajeros-linea-mercancias-sines-badajoz_938220.html

La exención del IBI para los edificios sanitarios supone un ahorro de 2,3 millones para la Junta

17 de mayo de 2016

La Junta de Extremadura dejará de abonar 2,3 millones de euros anuales a los ayuntamientos si finalmente se aprueba la exención del impuesto de bienes inmuebles (IBI) a los edificios sanitarios, lo que afectaría a 13 hospitales y 109 centros sanitarios de la comunidad autónoma.

Para ampliar la noticia:

http://www.elperiodicoextremadura.com/noticias/extremadura/exencion-ibi-edificios-sanitarios-supone-ahorro-2-3-millones-junta_938376.html

La mitad de los jóvenes de la región sufre riesgo de pobreza

17 de mayo de 2016

El 50,1% de los menores de 30 años sufre en Extremadura riesgo de pobreza o exclusión social, porcentaje más de diez puntos por encima de cómo afecta esta situación al conjunto de la población extremeña.

Para ampliar la noticia:

http://www.elperiodicoextremadura.com/noticias/extremadura/mitad-jovenes-region-sufre-riesgo-pobreza_938305.html

El Observatorio de Competitividad Empresarial sitúa a Extremadura a la cola en innovación

18 de mayo de 2016

Extremadura es la segunda comunidad con menor grado de innovación, frente al País Vasco, Navarra, Madrid y Cataluña, caracterizadas por un importante peso de la industria y los servicios avanzados en sus economías.

Para ampliar la noticia:

<http://www.hoy.es/extremadura/201605/18/observatorio-competitividad-empresarial-situa-20160518124938.html>

La construcción en Extremadura pierde un 30% de las empresas en menos de un año

20 de mayo de 2016

Muchos están peor que en los momentos más bajos de la crisis y desde las organizaciones profesionales advierten que, de mantenerse el desplome de las licitaciones, en el 2016 se aproximarán a los peores datos en cuanto a destrucción de empleo y de empresas en Extremadura, correspondientes al 2012.

Para ampliar la noticia:

http://www.elperiodicoextremadura.com/noticias/extremadura/construccion-extremadura-pierde-30-empresas-menos-ano_938981.html

Caja Extremadura va a pasar de 1.150 empleados a 600 en seis años

21 de mayo de 2016

Los trabajadores de Liberbank en Extremadura fueron convocados ayer viernes a una asamblea informativa en el edificio Múltiples de Cáceres. Responsables sindicales cifran la asistencia en un centenar de personas vinculadas laboralmente a la antigua Caja Extremadura. En la asamblea quedó de manifiesto la preocupación existente en una plantilla “absolutamente desmoralizada tras conocer la intención de la empresa de prescindir de 200 profesionales” en la región, señaló el secretario general del sindicato Csica, Miguel Ángel Rodríguez Castellanos.

Para ampliar la noticia:

<http://www.hoy.es/caceres/201605/21/caja-extremadura-pasar-empleados-20160521130257.html>

14.000 extremeños han percibido la renta básica desde su creación

24 de mayo de 2016

14.000 personas han percibido la renta básica extremeña de inserción desde la aprobación, hace tres años, de esta prestación económica, que ha sido solicitada por 46.254 extremeños, el 45% de ellos con fallo desfavorable.

Para ampliar la noticia:

http://www.elperiodicoextremadura.com/noticias/extremadura/14-000-extremenos-han-percibido-renta-basica-creacion_939828.html

La ley extremeña contra la exclusión social se tramitará por vía de urgencia

26 de mayo de 2016

La Ley de Medidas Extraordinarias contra la Exclusión Social de Extremadura se tramitará como proyecto de ley por el procedimiento de urgencia en la Asamblea de Extremadura, después de que se haya aprobado por unanimidad del parlamento regional la convalidación del decreto elaborado por la Junta para tal fin.

Para ampliar la noticia:

<http://www.hoy.es/extremadura/201605/26/extremena-contra-exclusion-social-20160526131304.html>

Un 18% de parados tuvo trabajo a finales de 2015

26 de mayo de 2016

El 18,5% de los parados españoles consiguió un puesto de trabajo en el último trimestre del año pasado, según los datos de Eurostat. Por su parte, otro 67,4% se mantuvo en situación de desempleo y el 14,1% pasó a la de inactividad económica.

Para ampliar la noticia:

<http://www.hoy.es/economia/201605/26/parados-tuvo-trabajo-finales-20160526001034-v.html>

Navarro reconoce una "desaceleración" de la economía extremeña y dice que se toman medidas

27 de mayo de 2016

El consejero de Economía e Infraestructuras, José Luis Navarro, reconoció ayer que la economía extremeña sufre una "cierta desaceleración" en estos momentos, si bien frente a las críticas del PP señaló que la situación no es "catastrófica" y que se tomarán medidas para reorientar las políticas e intentar que el crecimiento registrado el año pasado se consolide y la región pueda seguir "creando empleo".

Para ampliar la noticia:

http://www.elperiodicoextremadura.com/noticias/extremadura/navarro-reconoce-desaceleracion-economia-extremena-dice-toman-medidas_940436.html

Extremadura, tercera comunidad con más 'ninis', el 23,3% de los jóvenes

29 de mayo de 2016

Las comunidades autónomas con mayor porcentaje de jóvenes de entre 15 y 29 años que ni estudian ni trabajan son Canarias (24,2%), Andalucía (24,1%), Extremadura (23,3%), Murcia (22,5%) y Castilla-La Mancha (22,4%). Todas ellas superan a la media española que se sitúa en el 19,4 por ciento.

Para ampliar la noticia:

<http://www.hoy.es/extremadura/201605/29/extremadura-tercera-comunidad-ninis-20160529140024.html>

ACTUALIDAD ECONÓMICA

ACTUALIDAD ECONÓMICA:

- * PIB Extremadura
- * Deuda pública
- * Recaudación tributaria
- * Licitación Oficial (SEOPAN)
- * Sociedades mercantiles en Extremadura
- * Coste laboral total
- * Índice de Precios al Consumo
- * Índice de precios industriales
- * Índice de producción industrial
- * Índice de Comercio al por menor
- * Comercio exterior
- * Ocupación hotelera

Contabilidad Regional Trimestral de Extremadura. PIB Base 2010. IIIT 2012 – IVT 2015 (% variación anual)

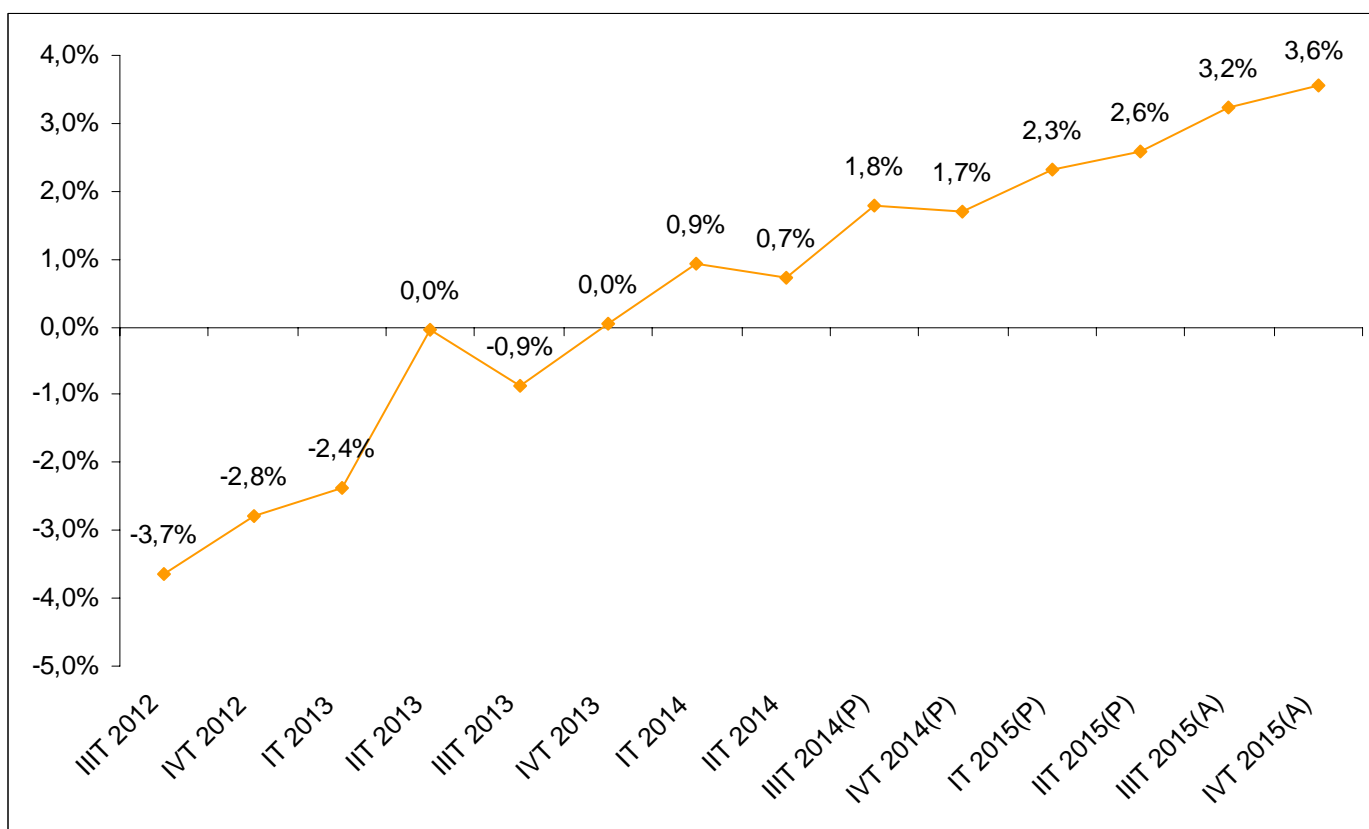

Fuente: Elaboración propia a partir de datos del Instituto de Estadística de Extremadura. (P) Provisional. (A) Avance.

Fecha de actualización: 29/03/2016.

CES de Extremadura INFORMA. CONTABILIDAD REGIONAL TRIMESTRAL DE EXTREMADURA.

El Producto Interior Bruto (PIB) de Extremadura registró un crecimiento interanual del 3,6% en el cuarto trimestre de 2015 según los datos del Instituto de Estadística de Extremadura, 0,4 puntos superior a la registrada en el trimestre anterior.

Deuda Pública de las CC.AA. en porcentaje del PIB_{pm} [4º T 2015]

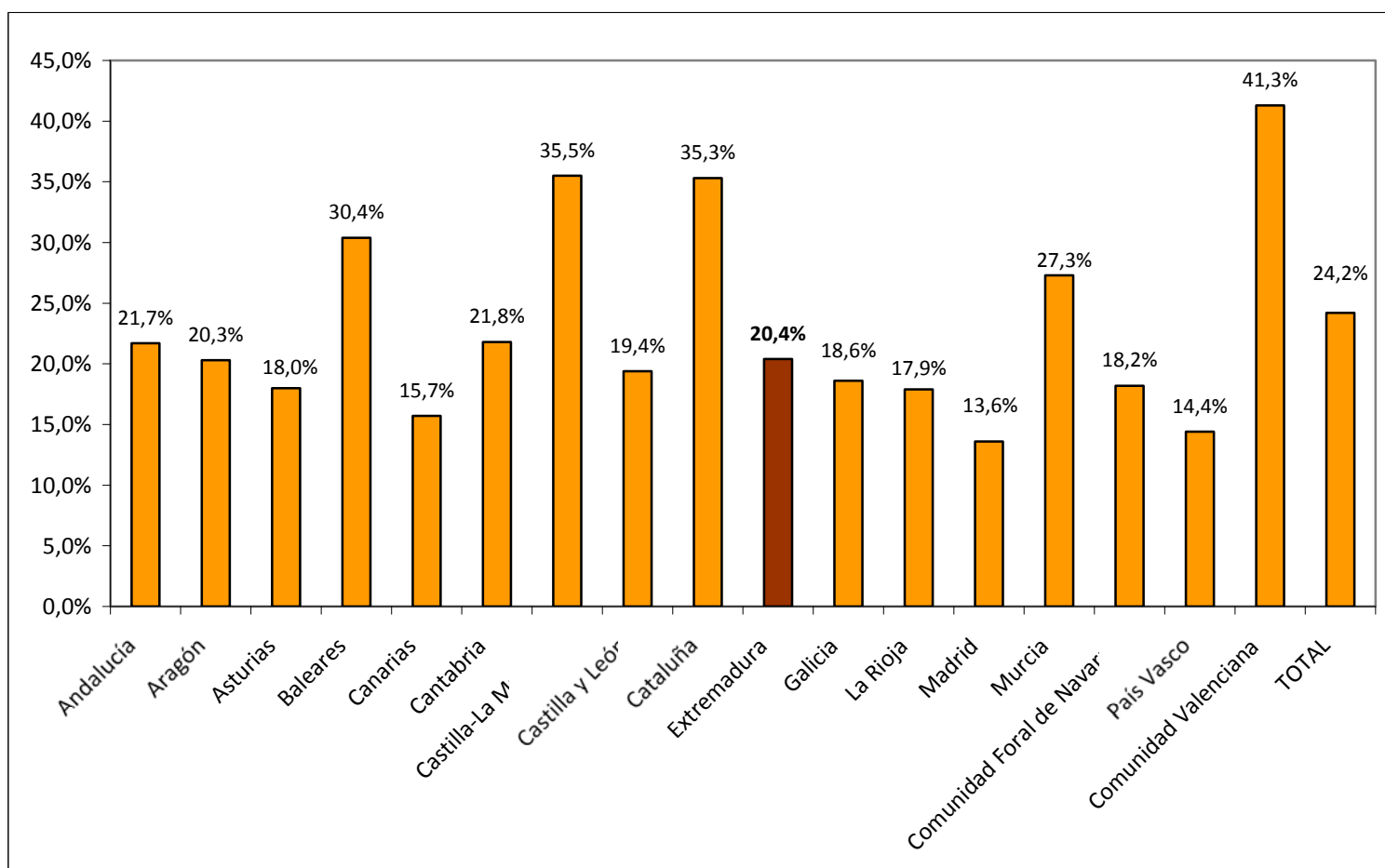

Fuente: Elaboración propia a partir de datos del Banco de España.

Fecha de actualización: 15/02/2016.

CES de Extremadura INFORMA. DEUDA PÚBLICA POR COMUNIDADES AUTÓNOMAS.

En Extremadura, la Deuda Pública en el cuarto trimestre de 2015 alcanzaba el 20,4% del PIB_{pm} regional. En el conjunto nacional este indicador alcanzó el 24,2%.

Recaudación tributaria en Extremadura [ene-abr 2016]

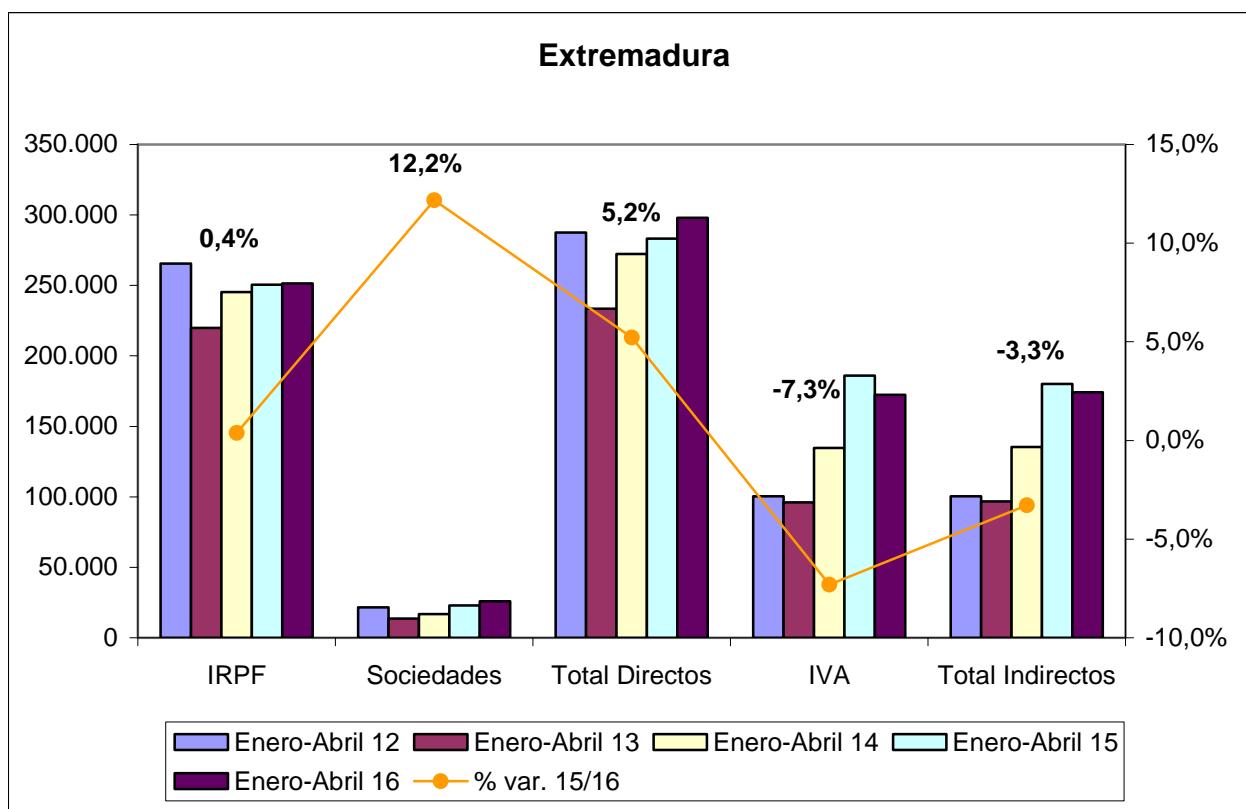

Fuente: Elaboración propia a partir de datos de la Agencia Tributaria.

Fecha de actualización: 31/05/2016.

CES de Extremadura INFORMA. RECAUDACIÓN DE TRIBUTOS.

La recaudación de impuestos directos en Extremadura hasta abril de 2016 aumentó un 5,2% respecto al año anterior. En el caso de los impuestos indirectos la disminución fue del 3,3%.

Recaudación tributaria en España [ene-abr 2016]

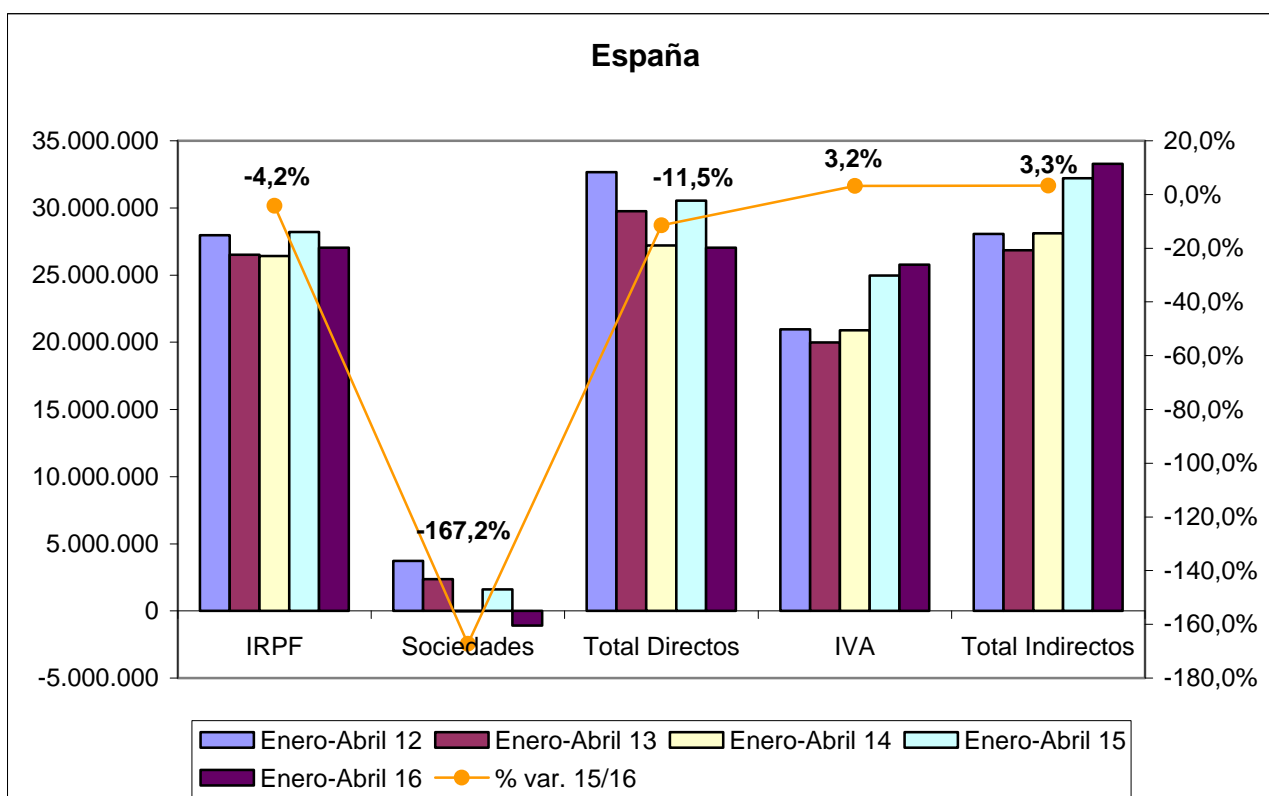

Fuente: Elaboración propia a partir de datos de la Agencia Tributaria.

Fecha de actualización: 31/05/2016.

CES de Extremadura INFORMA. RECAUDACIÓN DE TRIBUTOS.

La recaudación de impuestos directos en España hasta marzo de 2016 disminuyó un 11,5% respecto al año anterior. En el caso de los impuestos indirectos se produjo un incremento del 3,3%.

Licitación Pública en Extremadura [enero - marzo 2016]

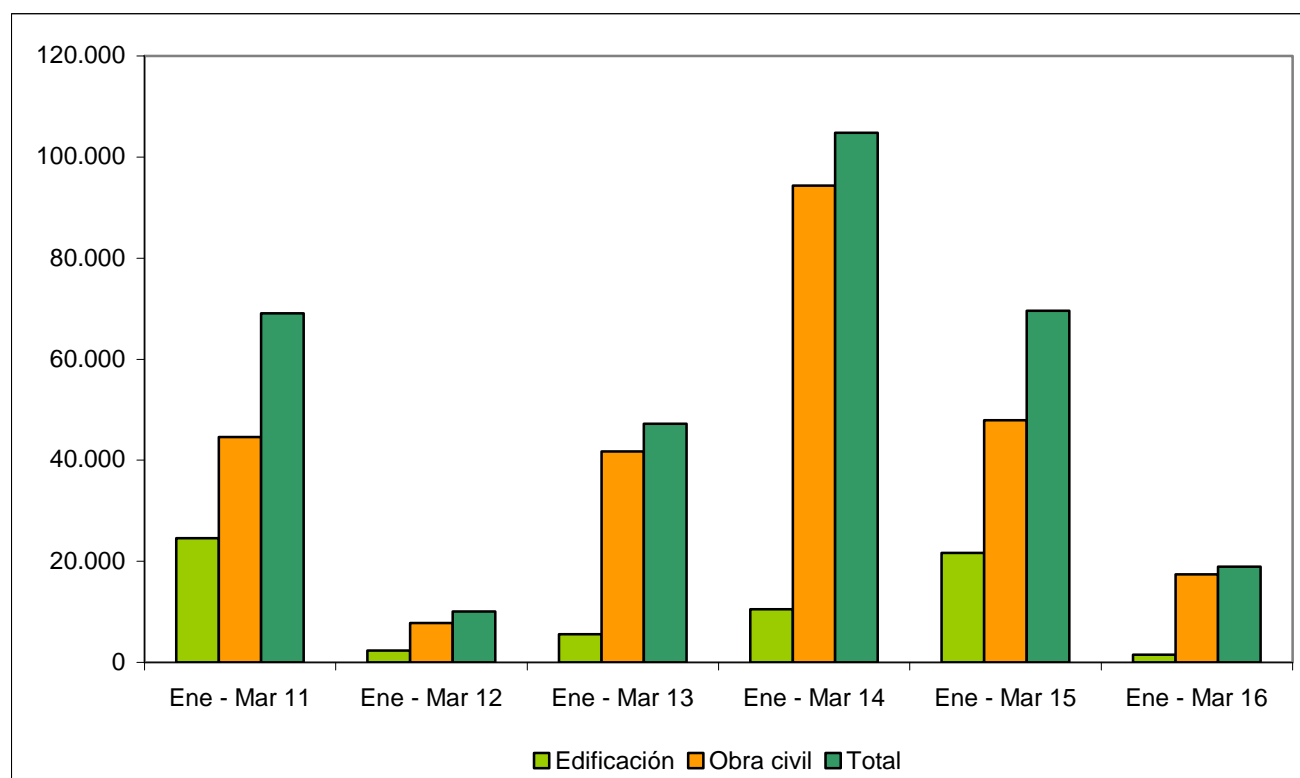

Fuente: Elaboración propia a partir de datos del SEOPAN.

Fecha de actualización: 28/04/2016.

CES de Extremadura INFORMA. LICITACIÓN PÚBLICA EN EXTREMADURA.

La licitación pública en edificación disminuyó en la región un 93,11% hasta marzo de 2016 respecto al mismo período de 2015, mientras que la obra civil se redujo un 63,60%, por lo que la licitación total disminuyó un 72,78%.

Licitación Pública en España [enero - marzo 2016]

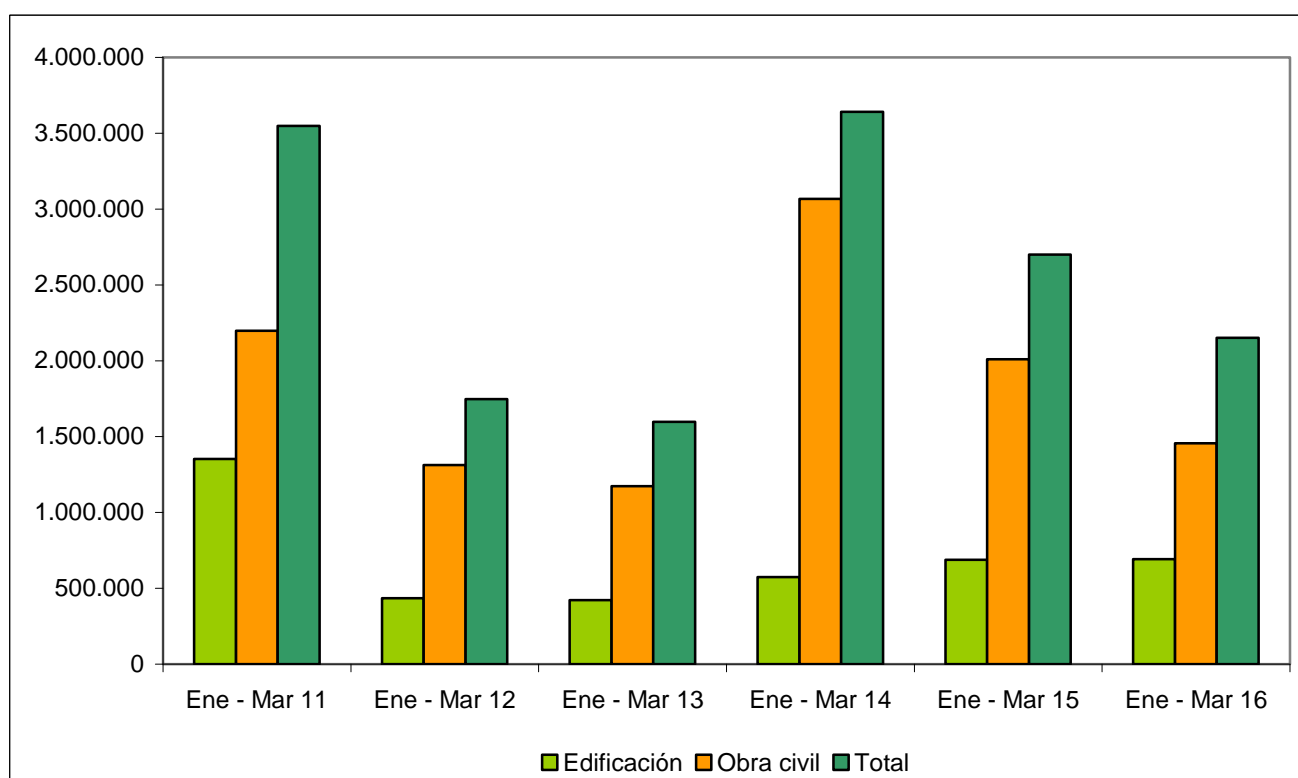

Fuente: Elaboración propia a partir de datos del SEOPAN.

Fecha de actualización: 28/04/2016.

CES de Extremadura INFORMA. LICITACIÓN PÚBLICA EN ESPAÑA.

La licitación pública en edificación aumentó a nivel nacional un 0,62% hasta marzo de 2016 respecto al mismo período de 2015. Por su parte, la obra civil se redujo un 27,52%, por lo que la licitación total disminuyó un 20,34%.

Sociedades Mercantiles en Extremadura [mar 2015 – mar 2016]

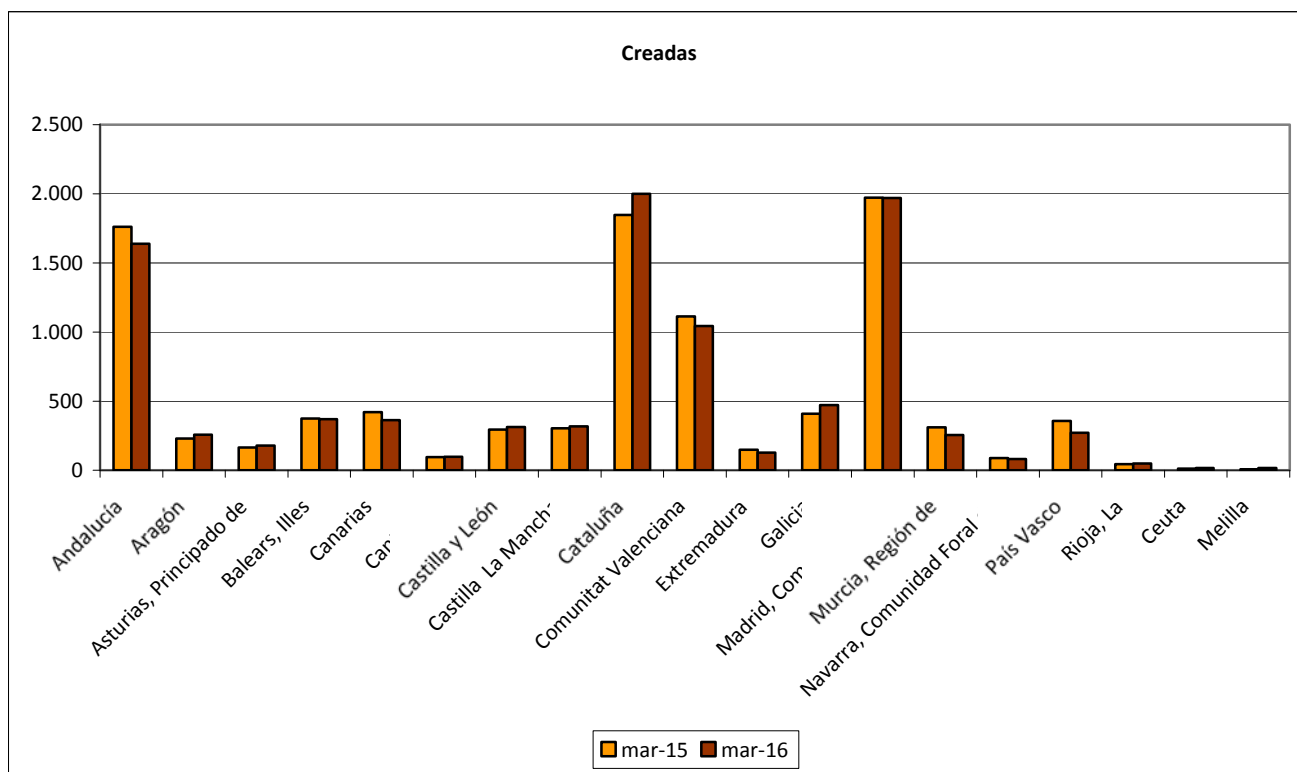

Fuente: Elaboración propia a partir de datos del INE.

Fecha de actualización: 11/05/2016.

CES de Extremadura INFORMA. SOCIEDADES MERCANTILES.

En Extremadura, en marzo de 2016, el número de sociedades mercantiles creadas ascendió a 127 frente a las 149 que se crearon en marzo de 2015, lo que supuso una disminución del 14,77%. (La tasa en España fue -1,19%)

Sociedades Mercantiles en Extremadura [mar 2015 – mar 2016]

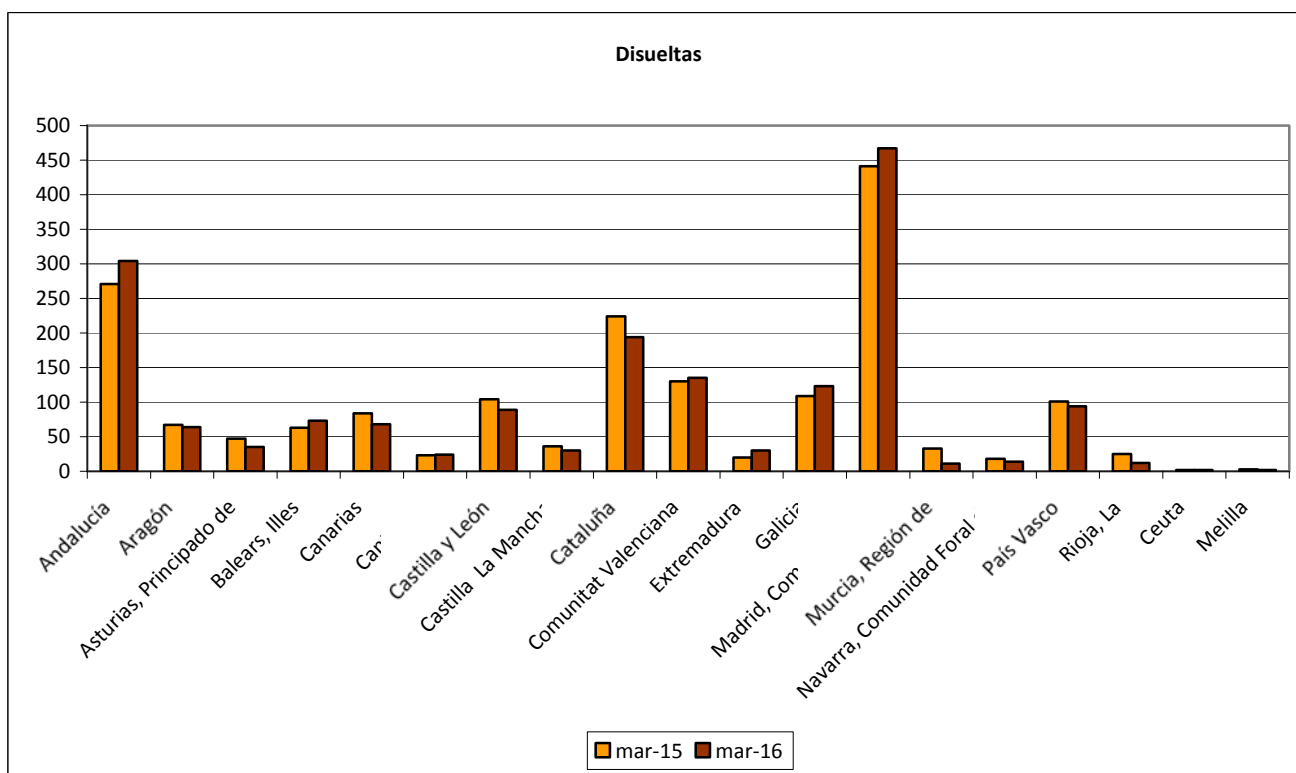

Fuente: Elaboración propia a partir de datos del INE.

Fecha de actualización: 11/05/2016.

CES de Extremadura INFORMA. SOCIEDADES MERCANTILES.

En Extremadura, en marzo de 2016, el número de sociedades mercantiles disueltas ascendió a 30 frente a las 20 que se disolvieron en marzo de 2015, lo que supuso un aumento del 50,00%. (La tasa en España fue +12,84%)

Coste Laboral Total [4T 2011 – 4T 2015]

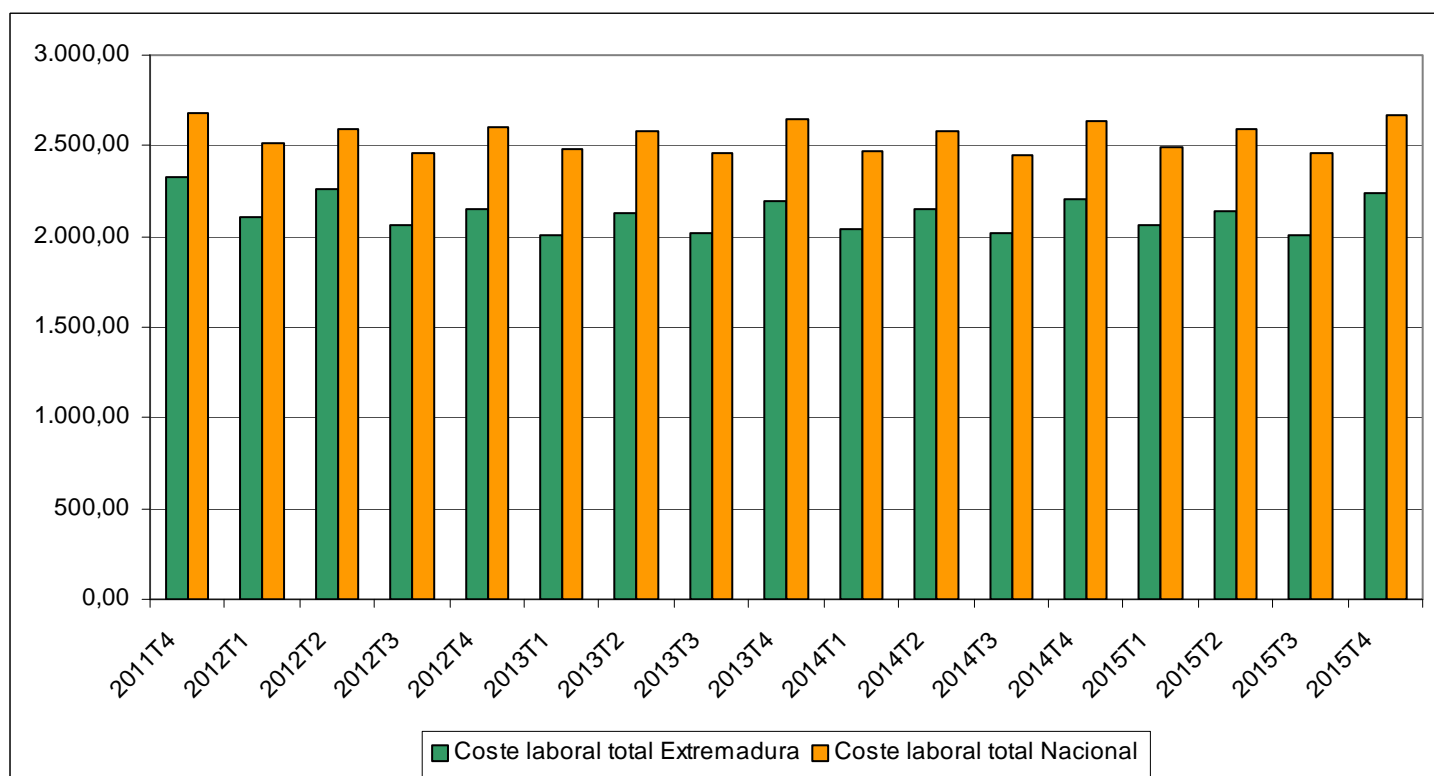

Fuente: Elaboración propia a partir de datos del INE.

Fecha de actualización: 18/03/2016.

CES de Extremadura INFORMA. COSTES LABORALES.

En Extremadura, el coste laboral por trabajador y mes en el cuarto trimestre de 2015 alcanzó 2.236,35 €, lo que supuso un aumento del 1,40% respecto al mismo trimestre del año anterior. En el conjunto de España el coste alcanzó los 2.671,39 €, con un incremento del 1,24% . En Extremadura el coste es inferior a la media nacional en 435,04€.

**Índices de precios de consumo
(% variación anual)
[abril 2015 – abril 2016]**

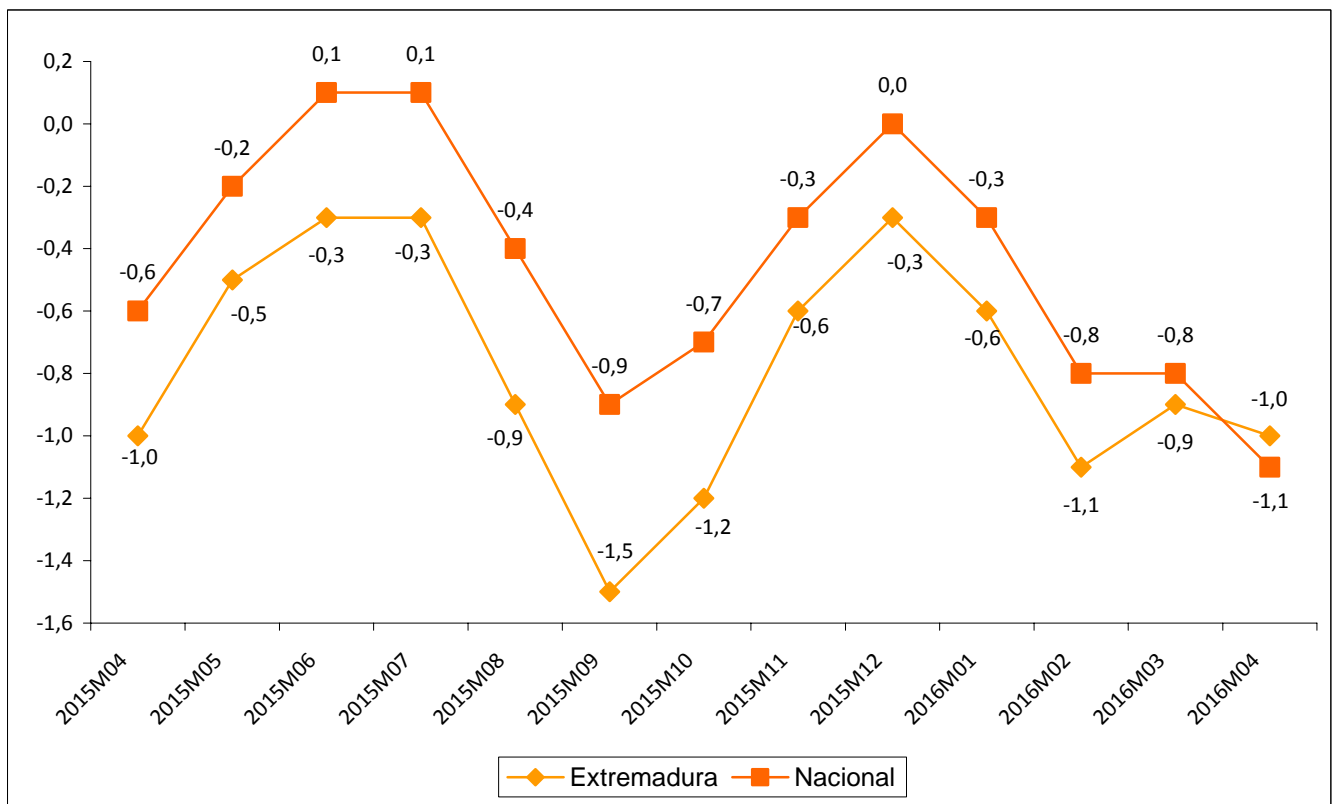

Fuente: Elaboración propia a partir de datos del INE.

Fecha de actualización: 13/05/2016.

CES de Extremadura INFORMA. ÍNDICE DE PRECIOS DE CONSUMO.

En Extremadura la variación anual del IPC en el mes de abril de 2016 se situó en el -1,0% frente al -1,1% a nivel nacional.

**Inflación subyacente
(% variación anual)
[abril 2015 – abril 2016]**

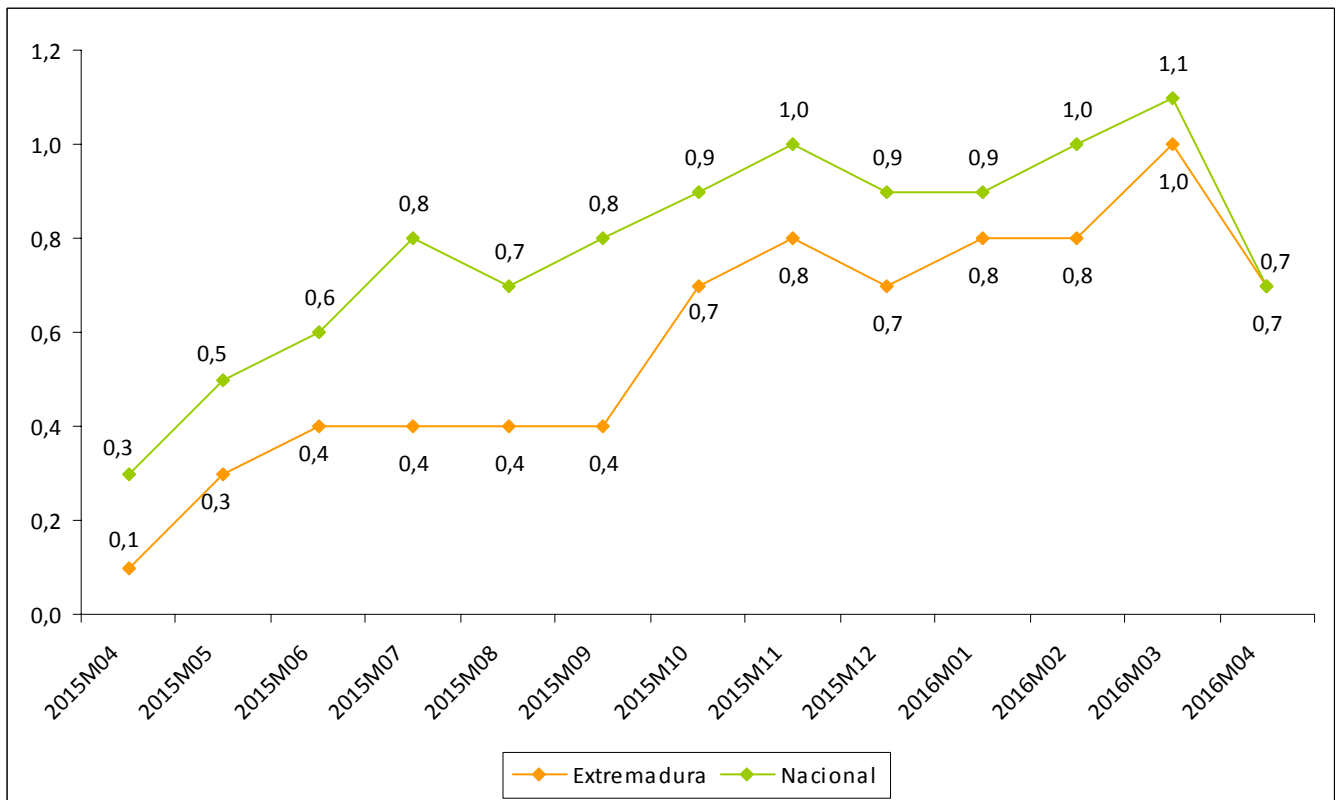

Fuente: Elaboración propia a partir de datos del INE.

Fecha de actualización: 13/05/2016.

CES de Extremadura INFORMA. INFLACIÓN SUBYACENTE.

A partir del grupo especial “General sin alimentos no elaborados ni productos energéticos” del IPC, se obtiene la inflación subyacente. En Extremadura la variación anual en el mes de abril de 2016 se situó en el 0,7%, mismo dato que a nivel nacional.

**Índice de precios industriales
(% variación anual)
[abril 2015 – abril 2016]**

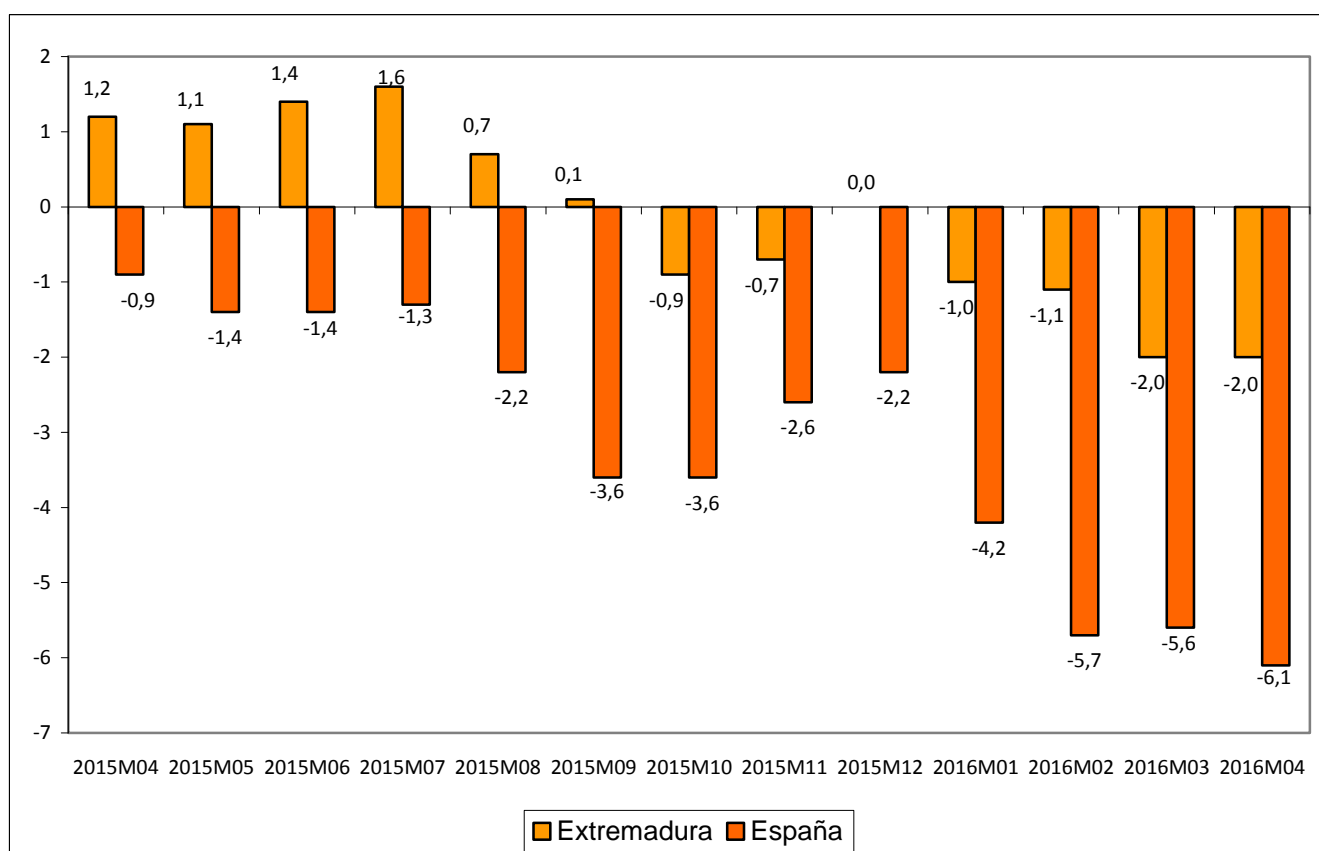

Fuente: Elaboración propia a partir de datos del INE.

Fecha de actualización: 25/05/2016.

CES de Extremadura INFORMA. ÍNDICE DE PRECIOS INDUSTRIALES.

En Extremadura, la tasa de variación anual en abril de 2016 alcanzó un -2,0%. En España la tasa reflejó una disminución del 6,1%.

**Índices de producción industrial
(% variación anual)
[marzo 2015–marzo 2016]**

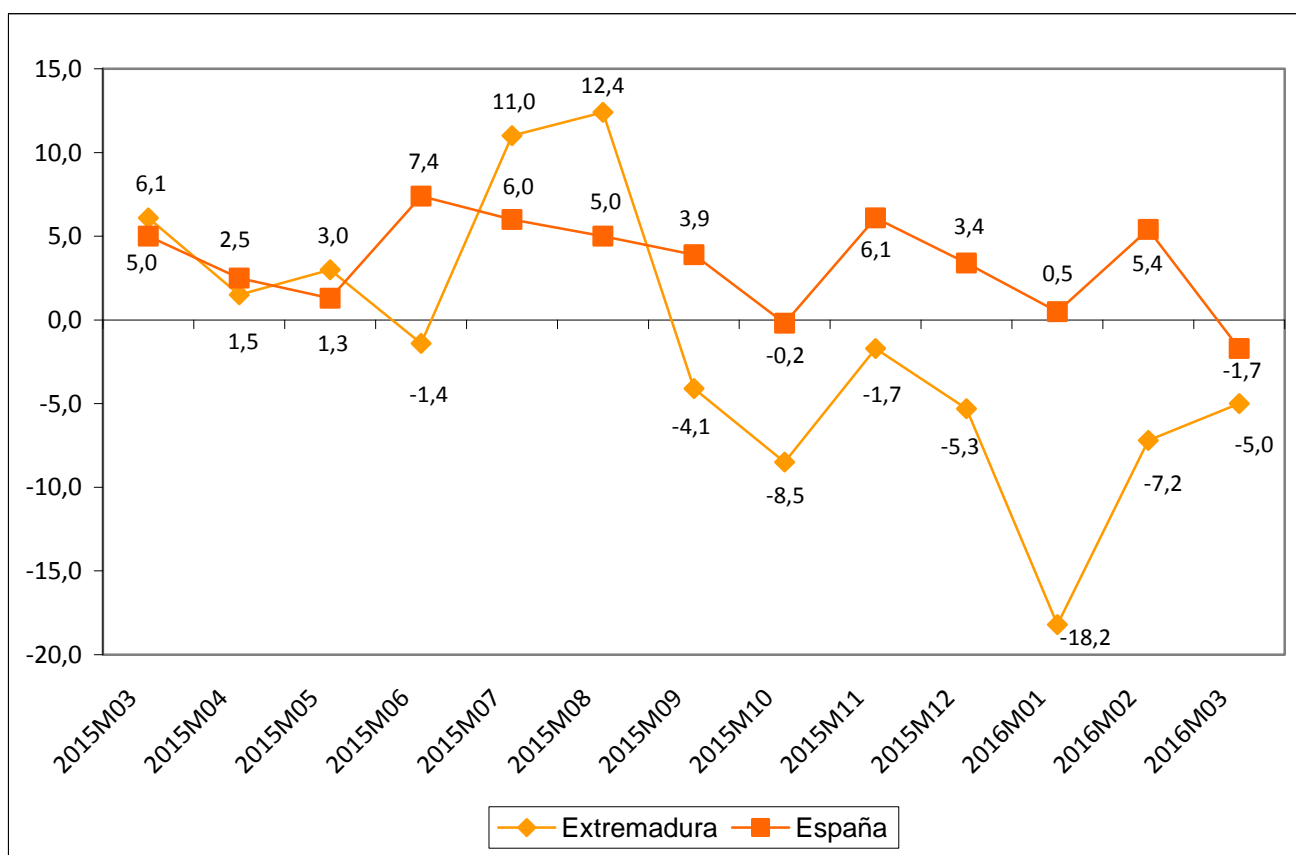

Fuente: Elaboración propia a partir de datos del INE.

Fecha de actualización: 06/05/2016.

CES de Extremadura INFORMA. ÍNDICE DE PRODUCCIÓN INDUSTRIAL.

En Extremadura la variación anual del IPI en el mes de marzo de 2016 se situó en el -5,0% frente al -7,2% del mes anterior. A nivel nacional, la variación en el mes de marzo fue un -1,7%.

Índices de comercio al por menor (% variación anual) [abril 2014 – abril 2016]

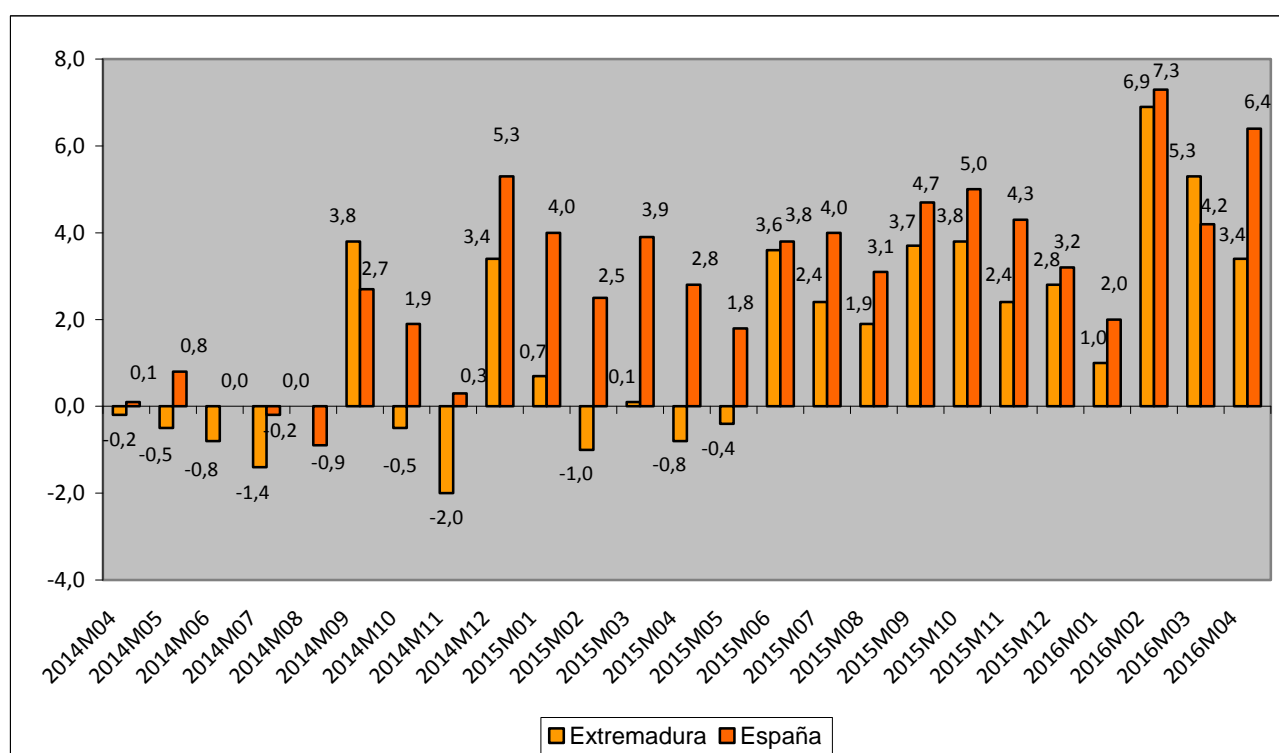

Fuente: Elaboración propia a partir de datos del INE.

Fecha de actualización: 27/05/2016.

CES de Extremadura INFORMA. ÍNDICES DE COMERCIO AL POR MENOR.

En Extremadura, las ventas del comercio al por menor crecieron en abril de 2016 un 3,4% . En España la tasa reflejó un aumento del 6,4%.

Comercio exterior en Extremadura (Exportaciones e importaciones) febrero 15 – febrero 16

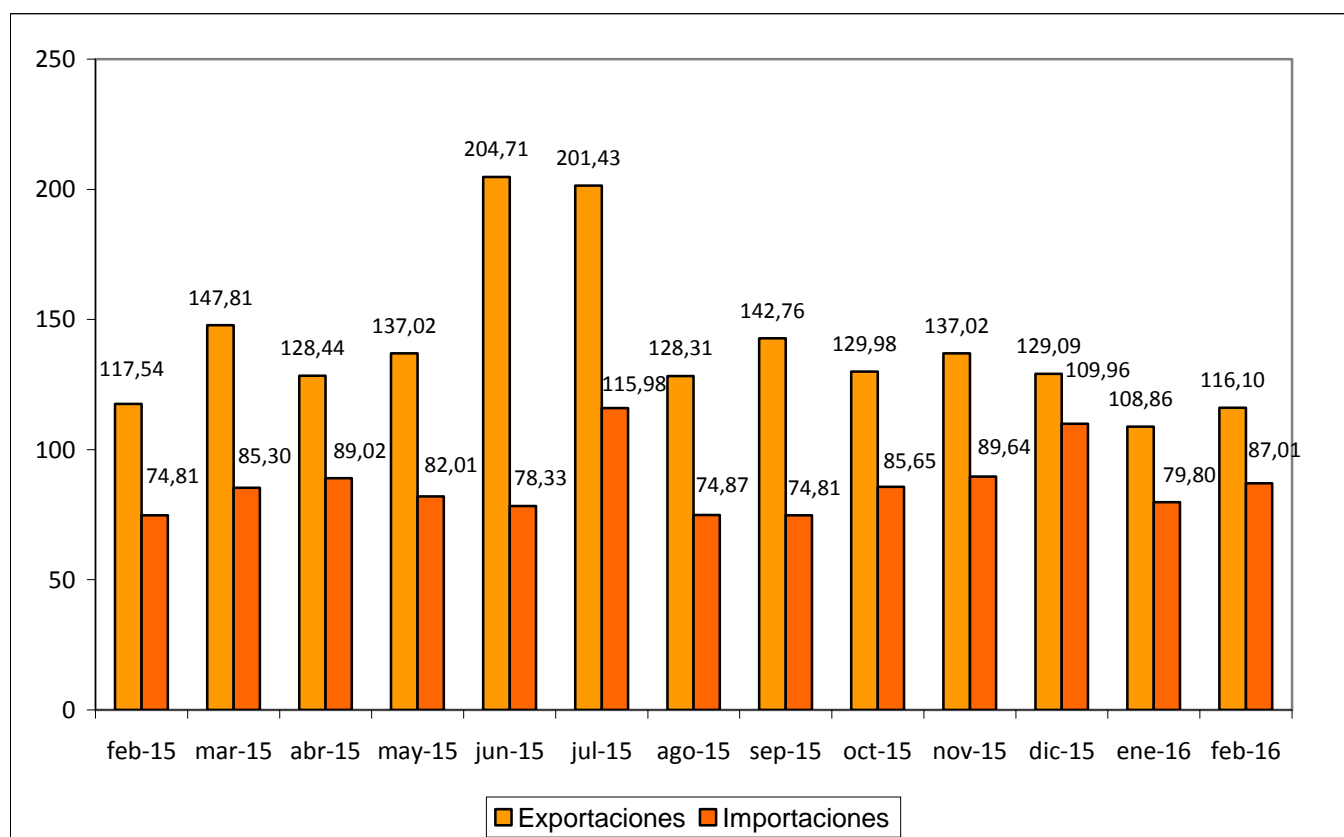

Fuente: Elaboración propia a partir de datos del CSCC. Datos en millones de euros.

Fecha de actualización: 03/05/2016.

CES de Extremadura INFORMA. COMERCIO EXTERIOR.

En Extremadura, las exportaciones disminuyeron en febrero de 2016 un 1,22% respecto al mismo mes de 2015 (un aumento del 6,65% respecto a enero de 2016). Las importaciones, por su parte, aumentaron un 16,30% respecto a febrero de 2015 (9,04% respecto a enero de 2016).

Grado de ocupación hotelera por plazas [abril 2015 – abril 2016]

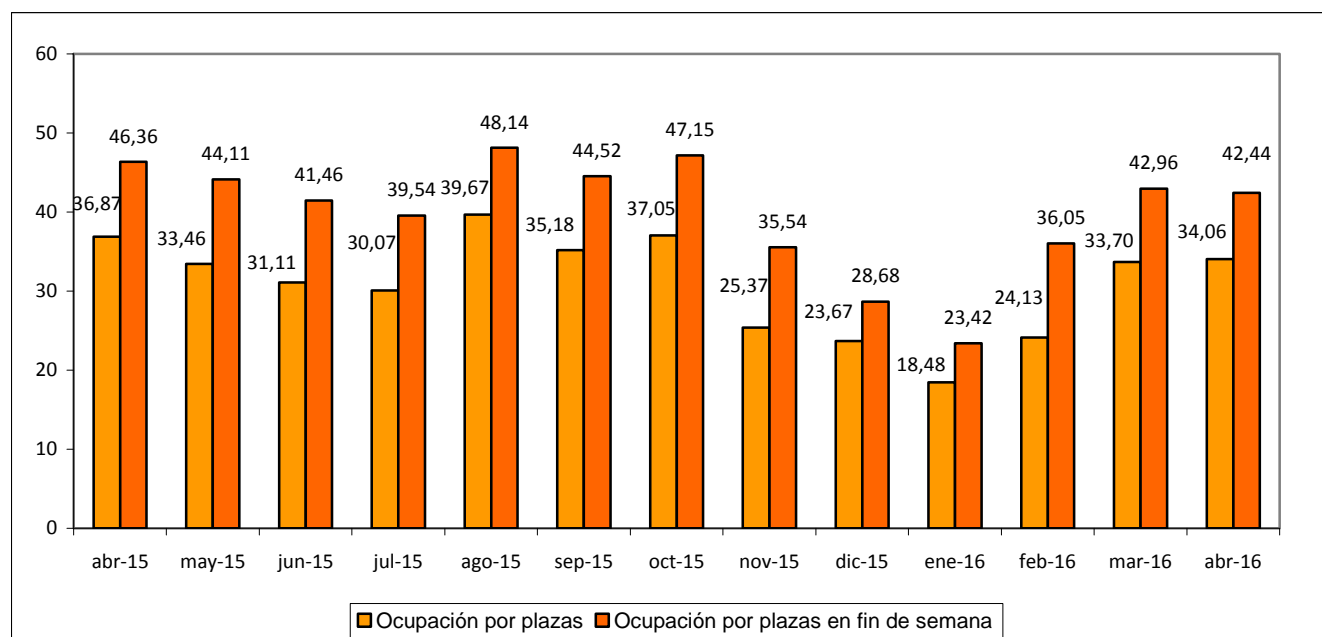

Fuente: Elaboración propia a partir de datos del INE.

Fecha de actualización: 23/05/2016.

CES de Extremadura INFORMA. OCUPACIÓN HOTELERA.

En Extremadura, el grado de ocupación hotelera en abril de 2016 alcanzó el 34,06% frente al 36,87% del mismo mes de 2015. El grado de ocupación durante el fin de semana fue del 42,44% frente al 46,36% en abril de 2015.

ACTUALIDAD LABORAL

INFORMACIÓN SOBRE:

- * Encuesta de Población Activa
- * Paro registrado
- * Afiliación a la Seguridad Social
- * Contratos registrados
- * Prestaciones por desempleo
- * Huelgas
- * Mediación, Arbitraje y Conciliación
- * Cooperativas y sociedades laborales
- * Accidentes de trabajo

Encuesta de Población Activa. Actividad (I trimestre 2016)

		PERSONAS ACTIVAS TRIM. I 2016	PERSONAS ACTIVAS TRIM. IV 2015	PERSONAS ACTIVAS TRIM. I 2015	VARIACIÓN ABSOLUTA INTERTRIMESTRAL	VARIACIÓN RELATIVA INTERTRIMESTRAL %	VARIACIÓN ABS. INTERANUAL	VAR. RELATIVA INTERANUAL %	TASA DE ACTIVIDAD TRIMESTRE I 2016	TASA DE ACTIVIDAD TRIMESTRE IV 2015	TASA DE ACTIVIDAD TRIMESTRE I 2015
EDAD	MENORES DE 25 AÑOS	37.600	39.000	37.000	-1.400	-3,59	600	1,62	35,91	36,96	34,41
	DE 25 Y MÁS AÑOS	466.800	461.600	464.800	5.200	1,13	2.000	0,43	57,98	57,32	57,76
SEXO	HOMBRES	287.400	281.600	282.700	5.800	2,06	4.700	1,66	63,81	62,47	62,59
	MUJERES	217.000	218.800	219.100	-1.800	-0,82	-2.100	-0,96	47,23	47,60	47,58
TOTAL EXTREMADURA		504.500	500.500	501.800	4.000	0,80	2.700	0,54	55,44	54,96	55,01
TOTAL ESPAÑA		22.821.000	22.873.700	22.899.400	-52.700	-0,23	-78.400	-0,34	59,29	59,43	59,45

Fuente: Elaboración propia a partir de datos del INE. Encuesta de Población Activa

Fecha de actualización: 28/04/2016

CES de Extremadura INFORMA. ENCUESTA DE POBLACIÓN ACTIVA. ACTIVIDAD

En Extremadura la población activa en el primer trimestre de 2016 se cifró en 504.500 personas, un 0,80% más que el trimestre anterior (4.000 personas más), y un 0,54% más que en el mismo trimestre del año anterior (2.700 personas más). En España, sumaron un total de 22.821.000 personas con una disminución del 0,23% respecto al trimestre anterior (52.700 personas menos) y un 0,34% menos que en el mismo periodo del año anterior (78.400 personas). La tasa de actividad en la Comunidad en este último trimestre fue de un 55,44% por el 59,29% del ámbito nacional.

Encuesta de Población Activa. Ocupación (I trimestre 2016)

		PERSONAS OCUPADAS TRIM. I 2016	PERSONAS OCUPADAS TRIM. IV 2015	PERSONAS OCUPADAS TRIM. I 2015	VARIACIÓN ABSOLUTA INTERTRIMESTRAL	VARIACIÓN RELATIVA INTERMENSUAL %	VARIACIÓN ABS. INTERANUAL	VAR. RELATIVA INTERANUAL %	TASA DE OCUPACIÓN TRIM. I 2016	TASA DE OCUPACIÓN TRIM. IV 2015	TASA DE OCUPACIÓN TRIM. I 2015
EDAD	MENORES DE 25 AÑOS	19.300	17.700	17.100	1.600	9,04	2.200	12,87	18,48	16,82	15,84
	DE 25 Y MÁS AÑOS	338.100	342.300	333.000	-4.200	-1,23	5.100	1,53	42	42,51	41,39
SEXO	HOMBRES	215.300,0	215.000,0	208.400,0	300	0,14	6.900	3,31	47,79	47,68	46,15
	MUJERES	142.300,0	145.100,0	141.600,0	-2.800	-1,93	700	0,49	30,96	31,55	30,75
SECTOR	AGRICULTURA	30.900	38.300	36.600	-7.400	-19,32	-5.700	-15,57	n.d	n.d	n.d
	INDUSTRIA	37.400	34.800	35.900	2.600	7,47	1.500	4,18	n.d	n.d	n.d
	CONSTRUCCIÓN	28.900	27.500	28.500	1.400	5,09	400	1,40	n.d	n.d	n.d
	SERVICIOS	260.300	259.400	249.000	900	0,35	11.300	4,54	n.d	n.d	n.d
TOTAL EXTREMADURA		357.500	360.000	350.100	-2.500	-0,69	7.400	2,11	39,29	39,54	38,38
TOTAL ESPAÑA		18.029.600	18.094.200	17.454.800	-64.600	-0,36	574.800	3,29	46,84	47,01	45,32

Fuente: INE. Encuesta de Población Activa

Fecha de actualización: 28/04/2016

CES de Extremadura INFORMA. ENCUESTA DE POBLACIÓN ACTIVA. OCUPACIÓN

En Extremadura la población ocupada en el primer trimestre de 2016 se cifró en 357.500 personas, un 0,69% menos que el trimestre anterior (2.500 personas menos), y un 2,11% más que en el mismo trimestre del año anterior (7.400 personas más). En España, sumaron un total de 18.029.600 personas con una reducción del 0,36% respecto al trimestre anterior (64.600 personas menos) y un 3,29% más que en el mismo periodo del año anterior (574.800 personas). La tasa de ocupación en la Comunidad en este último trimestre fue de un 39,29% por el 46,84% del ámbito nacional.

Encuesta de Población Activa. Paro (I trimestre 2016)

		PERSONAS PARADAS TRIM. I 2016	PERSONAS PARADAS TRIM. IV 2015	PERSONAS PARADAS TRIM. I 2015	VARIACIÓN ABSOLUTA INTERMENSUAL	VARIACIÓN RELATIVA INTERMENSUAL %	VARIACIÓN ABS. INTERANUAL	VAR. RELATIVA INTERANUAL %	TASA DE PARO TRIM. I 2016	TASA DE PARO TRIM. IV 2015	TASA DE PARO TRIM. I 2015
EDAD	MENORES DE 25 AÑOS	18.300	21.200	20.000	-2.900	-13,68	-1.700	-8,50	48,54	54,49	53,95
	DE 25 Y MÁS AÑOS	128.600	119.300	131.800	9.300	7,80	-3.200	-2,43	27,57	25,84	28,35
SEXO	HOMBRES	72.200	66.700	74.200	5.500	8,25	-2.000	-2,70	25,11	23,68	26,26
	MUJERES	74.800	73.800	77.500	1.000	1,36	-2.700	-3,48	34,45	33,71	35,36
SECTOR	AGRICULTURA	24.200	21.400	16.300	2.800	13,08	7.900	48,47	N.D.	N.D.	N.D.
	INDUSTRIA	8.000	5.000	7.300	3.000	60,00	700	9,59	N.D.	N.D.	N.D.
	CONSTRUCCIÓN	7.600	5.700	6.600	1.900	33,33	1.000	15,15	N.D.	N.D.	N.D.
	SERVICIOS	39.400	38.100	39.500	1.300	3,41	-100	-0,25	N.D.	N.D.	N.D.
TIEMPO DE BUSQUEDA DE EMPLEO	MENOS DE UN AÑO	70.100	60.000	65.600	10.100	16,83	4.500	6,86	N.D.	N.D.	N.D.
	MÁS DE UN AÑO	76.900	80.400	86.200	-3.500	-4,35	11.300	17,23	N.D.	N.D.	N.D.
TOTAL EXTREMADURA		147.000	140.500	151.700	6.500	4,63	-4.700	-3,10	29,13	28,07	30,24
TOTAL ESPAÑA		4.791.400	4.779.500	5.444.600	11.900	0,25	-653.200	-12,00	21,00	20,90	23,78

Fuente: Elaboración propia a partir de datos del INE. Encuesta de Población Activa

Fecha de actualización: 28/04/2016

CES de Extremadura INFORMA. ENCUESTA DE POBLACIÓN ACTIVA. PARO

En Extremadura el paro en el primer trimestre de 2016 se cifró en 147.000 personas, un 4,63% más que el trimestre anterior (6.500 personas más), y un 3,10% menos que en el mismo trimestre del año anterior (4.700 personas menos). En España, sumaron un total de 4.791.400 personas con un crecimiento del 0,25% respecto al trimestre anterior (11.900 personas más) y un 12,00% menos que en el mismo periodo del año anterior (653.200 personas). La tasa de paro en la Comunidad fue de un 29,13% por el 21,00% del ámbito nacional.

Encuesta de Población Activa. Paro por provincias (I trimestre 2016)

	Tasa de actividad			Tasa de paro			Tasa de empleo		
	2016 TRIM. I	2015 TRIM. IV	2015 TRIM. I	2016 TRIM. I	2015 TRIM. IV	2015 TRIM. I	2016 TRIM. I	2015 TRIM. IV	2015 TRIM. I
Badajoz	56,57	55,86	55,11	30,48	30,01	30,54	39,33	39,10	38,28
Cáceres	53,54	53,46	54,85	26,74	24,68	29,73	39,22	40,27	38,54
EXTREMADURA	55,44	54,96	55,01	29,13	28,07	30,24	39,29	39,54	38,38
ESPAÑA	59,29	59,43	59,45	21,00	20,90	23,78	46,84	47,01	45,32

Fuente: Elaboración propia a partir de datos del INE. Encuesta de Población Activa

Fecha de actualización: 28/04/2016

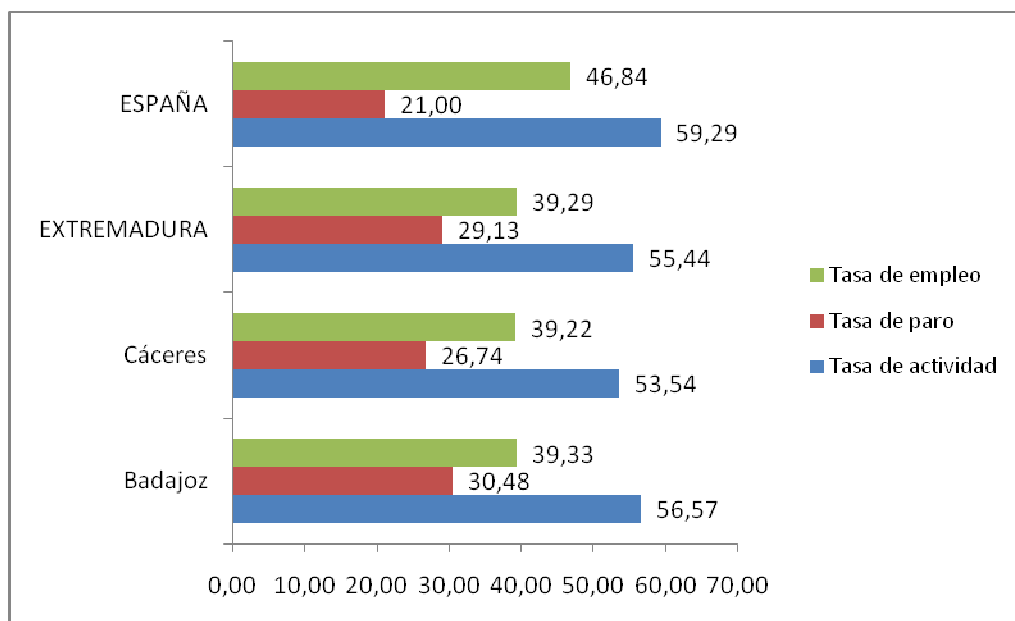

CES de Extremadura INFORMA. ENCUESTA DE POBLACIÓN ACTIVA. PARO POR PROVINCIAS

De las dos provincias extremeñas, en el primer trimestre de 2016, Badajoz mostró una mayor tasa de actividad, paro, y empleo. Esta última a escasa distancia de la obtenida por la provincia de Cáceres.

Paro registrado Extremadura Abril 2016

PARO REGISTRADO							
	abr-16	mar-16	VARIACIÓN ABS. INTERMENSUAL	VAR. RELATIVA INTERMENSUAL %	abr-15	VARIACIÓN ABS. INTERANUAL	VAR. RELATIVA INTERANUAL %
HOMBRES	54.352	56.747	-2.395	-4,22	54.883	-531	-0,97
MUJERES	72.555	73.290	-735	-1,00	73.849	-1.294	-1,75
MENORES DE 25 AÑOS	14.323	14.373	-50	-0,35	13.476	847	6,29
AGRICULTURA	12.655	13.955	-1.300	-9,32	11.763	892	7,58
INDUSTRIA	8.081	8.334	-253	-3,04	8.564	-483	-5,64
CONSTRUCCIÓN	12.737	13.164	-427	-3,24	13.590	-853	-6,28
SERVICIOS	83.733	85.061	-1.328	-1,56	84.637	-904	-1,07
SIN EMPLEO ANTERIOR	9.701	9.523	178	1,87	10.178	-477	-4,69
TOTAL EXTREMADURA	126.907	130.037	-3.130	-2,41	128.732	-1.825	-1,42
TOTAL ESPAÑA	4.011.171	4.094.770	-83.599	-2,04	4.333.016	-321.845	-7,43
Total Badajoz	82.399	84.759	-2.360	-2,78	83.620	-1.221	-1,46
Total Cáceres	44.508	45.278	-770	-1,70	45.112	-604	-1,34

Fuente: Elaboración propia a partir de datos del Servicio Público de Empleo Estatal (SEPE)

Fecha de actualización: 04/05/2016

CES de Extremadura INFORMA. PARO REGISTRADO.

En Extremadura el paro registrado en el mes de abril de 2016 se cifró en 126.907 personas, lo que supone una reducción de 3.130 personas respecto al mes anterior (un 2,41% de variación intermensual) y un descenso de 1.825 personas respecto al mes de abril de 2015 (un -1,42% de variación interanual). En el conjunto de España la cifra de personas paradas en este último mes fue de 4.011.171, un 2,04% de variación intermensual (83.599 personas menos) y un 7,43% menos de variación interanual (-321.845 personas).

Por provincias, la variación interanual del paro fue mayor en la provincia de Badajoz que registró un 1,46% menos (-1.221 personas).

Parados y búsqueda de empleo Extremadura. Abril 2016

	Total	Menores de 25 años	Mayores de 25 años
Extremadura	126.907	14.323	112.584
menos de 1 mes	12.360	2.344	10.016
de 1 a 6 meses	38.495	6.881	31.614
de 6 meses a 1 año	24.538	3.026	21.512
más de 1 año	51.514	2.072	49.442
Badajoz	82.399	9.534	72.865
menos de 1 mes	8.052	1.591	6.461
de 1 a 6 meses	24.793	4.545	20.248
de 6 meses a 1 año	15.448	1.982	13.466
más de 1 año	34.106	1.416	32.690
Cáceres	44.508	4.789	39.719
menos de 1 mes	4.308	753	3.555
de 1 a 6 meses	13.702	2.336	11.366
de 6 meses a 1 año	9.090	1.044	8.046
más de 1 año	17.408	656	16.752
Total España	4.011.171	341.057	3.670.114
menos de 1 mes	391.350	57.985	333.365
de 1 a 6 meses	1.174.942	161.408	1.013.534
de 6 meses a 1 año	680.747	63.496	617.251
más de 1 año	1.764.132	58.168	1.705.964

Fuente: Elaboración propia a partir de datos del Servicio Público de Empleo Estatal (SEPE)

Fecha de actualización: 12/05/2016

CES de Extremadura INFORMA. PARADOS POR TIEMPO DE BÚSQUEDA DE EMPLEO.

En el mes de abril, en Extremadura 51.514 personas (un 40,59%) del total de 126.907 lleva más de un año buscando empleo, mientras que en la media nacional esta cifra ascendió a 1.764.132 personas, que representan el 43,98% del total.

Afiliación a la Seguridad Social Abril 2016

	abr-16	mar-16	Var. Intermensual	% Var. Intermensual	abr-15	Variación interanual	% Variación interanual
Régimen General	225.559	223.996	1.563	0,70	222.351	3.208	1,44
R. Gral. S.E.Agrario	60.488	59.797	690	1,15	61.087	-599	-0,98
R. Gral. S.E.E. Hogar	5.346	5.331	15	0,29	5.402	-55	-1,03
R.E. Autónomos SETA	10.747	10.708	40	0,37	10.556	191	1,81
R.E. Autónomos NO SETA	68.945	68.851	94	0,14	69.326	-381	-0,55
TOTAL Extremadura	371.085	368.683	2.401	0,65	368.721	2.363	0,64
TOTAL España	17.463.836	17.305.798	158.038	0,91	17.008.296	455.540	2,68
Total Badajoz	233.466	231.574	1.891	0,82	231.737	1.728	0,75
Total Cáceres	137.619	137.109	510	0,37	136.984	635	0,46

Fuente: Elaboración propia a partir de datos del Ministerio de Empleo y Seguridad Social (MEYSS)

Fecha de actualización: 04/05/2016

CES de Extremadura INFORMA. AFILIACIÓN A LA SEGURIDAD SOCIAL.

En Extremadura la cifra de afiliación a la Seguridad Social en el mes de abril de 2016 fue de 371.085 personas, lo que supone un aumento de 2.401 afiliaciones respecto al mes anterior (un 0,65% de variación intermensual) y un incremento de 2.363 personas sobre el mes de marzo de 2015 (un +0,64% de variación interanual). En el conjunto de España la cifra de afiliaciones a la Seguridad Social en este último mes fue de 17.463.836, un 0,91% de variación intermensual (158.038 personas) y un +2,68% de variación interanual.

Contratos registrados Abril 2016

CONTRATOS REGISTRADOS							
	abr-16	mar-16	VARIACIÓN ABS. INTERMENSUAL	% VAR. INTERMENSUAL	abr-15	VARIACIÓN ABS. INTERANUAL	% VAR. INTERANUAL
INDEFINIDOS	1.950	2.092	-142	-6,79	1.408	542	38,49
TEMPORALES	45.202	38.794	6.408	16,52	49.206	-4.004	-8,14
TOTAL EXTREMADURA	47.152	40.886	6.266	15,33	50.614	-3.462	-6,84
TOTAL ESPAÑA	1.541.729	1.508.881	32.848	2,18	1.440.381	101.348	7,04
Total Badajoz	34.876	29.062	5.814	20,01	37.268	-2.392	-6,42
Total Cáceres	12.276	11.824	452	3,82	13.346	-1.070	-8,02

Fuente: Elaboración propia a partir de datos del Ministerio de Empleo y Seguridad Social. Servicio Público de Empleo Estatal (SEPE)

Fecha de actualización: 04/05/2016

CES de Extremadura INFORMA. CONTRATOS REGISTRADOS.

En Extremadura la cifra de contratos registrados en el mes de abril de 2016 fue de 47.152, lo que supone un aumento de 6.266 contratos sobre el mes anterior (un 15,33% de variación intermensual) y un descenso de 3.462 contratos respecto al mes de abril de 2015 (un -6,84% de variación interanual). En el conjunto de España la cifra de contratos registrados en este mes fue de 1.541.729, un 2,18% de variación intermensual (32.848 contratos más) y un 7,04% de variación interanual (101.348 contratos más).

Prestaciones por desempleo Extremadura. Marzo 2016

	Solicitudes de prestación por desempleo						
	mar-16	feb-16	VARIACIÓN ABS. INTERMENSUAL	VAR. RELATIVA INTERMENSUAL %	mar-15	VARIACIÓN ABS. INTERANUAL	VAR. RELATIVA INTERANUAL %
Prestación contributiva	7.272	7.844	-572	-7,29	7.021	251	3,57
Subsidio	10.458	9.820	638	6,50	11.462	-1.004	-8,76
Renta Activa de Inserción	1.341	1.397	-56	-4,01	1.642	-301	-18,33
Programa activación empleo	325	308	17	5,52	536	-211	100,00
Subsidio event. Agrarios	3.009	2.754	255	9,26	3148	-139	-4,42
Extremadura	22.405	22.123	282	1,27	23.809	-1.404	-5,90
España	615.591	613.929	1.662	0,27	670.478	-54.887	-8,19
	Beneficiarios prestación por desempleo						
	mar-16	feb-16	VARIACIÓN ABS. INTERMENSUAL	VAR. RELATIVA INTERMENSUAL %	mar-15	VARIACIÓN ABS. INTERANUAL	VAR. RELATIVA INTERANUAL %
Prestación contributiva	19.216	21.846	-2.630	-12,04	20.003	-787	-3,93
Subsidio	41.378	42.405	-1.027	-2,42	44.515	-3.137	-7,05
Renta Activa de Inserción	7.699	7.784	-85	-1,09	9.622	-1.923	-19,99
Programa activación empleo	996	954	42	4,40	1.414	-418	-29,56
Subsidio event. Agrarios	15.783	15.897	-114	-0,72	16.711	-928	-5,55
Extremadura	85.072	88.886	-3.814	-4,29	92.265	-7.193	-7,80
España	2.055.099	2.147.533	-92.434	-4,30	2.318.581	-263.482	-11,36

Fuente: Elaboración propia a partir de datos del Servicio Público de Empleo Estatal (SEPE)

Fecha de actualización: 04/05/2016

CES de Extremadura INFORMA. PRESTACIONES POR DESEMPLEO.

En Extremadura la cifra de **Solicitudes de prestaciones por desempleo** en marzo de 2016 fue de 22.405 lo que supone 282 solicitudes más que en el mes anterior (un 1,27% de variación intermensual) y 1.404 menos que en marzo de 2015 (un 5,90% de variación interanual). En el conjunto de España la cifra de solicitudes fue de 615.591, un 0,27% más de variación intermensual (1.662) y un 8,19% menos de variación interanual (-54.887 solicitudes). En cuanto a los **Beneficiarios de prestaciones por desempleo** en Extremadura la cifra en marzo de 2016 fue de 85.072 lo que supone 3.814 beneficiarios menos que en el mes anterior (un 4,29% de variación intermensual) y 7.093 beneficiarios menos que en el mismo mes del año anterior (un -7,80% de variación interanual). En el conjunto de España la cifra de beneficiarios fue de 2.055.099 un 4,30% menos en la variación intermensual (92.434 personas) y un 11,36% menos de variación interanual (-264.482 beneficiarios).

Huelgas y cierres patronales. Datos acumulados Enero-Febrero 2016

	Valores Absolutos	Variaciones absolutas sobre igual período año anterior	% respecto igual período año anterior
Extremadura			
HUELGAS (1)	2	-1	-100,00
PARTICIPANTES	33	-46	353,85
JORNADAS NO TRABAJADAS	36	-2.636	101,38
España			
HUELGAS (1)	98	-45	-84,91
PARTICIPANTES	33.856	3.518	9,41
JORNADAS NO TRABAJADAS	67.236	-24.934	-58,94

Fuente: Elaboración propia a partir de datos del Ministerio de Empleo y Seguridad Social

Fecha de actualización: 31/05/2016

	HUELGAS		PARTICIPANTES		JORNADAS NO TRABAJADAS	
	Febrero	Acumulado Enero-Febrero	Febrero	Acumulado Enero-Febrero	Febrero	Acumulado Enero-Febrero
EXTREMADURA	1	2	3	33	3	36
Badajoz	1	2	12	2	2	14
Cáceres	1	2	21	1	1	22

Fuente: Elaboración propia a partir de datos del Ministerio de Empleo y Seguridad Social

Fecha de actualización: 31/05/2016

CES de Extremadura INFORMA. ESTADÍSTICA DE HUELGAS Y CIERRES PATRONALES

En Extremadura entre los meses de enero y febrero de 2016 se desarrollaron 2 huelgas, que afectaron a 33 personas trabajadoras (un 353,85% menos que en el mismo periodo de 2015) y supusieron un total de 36 jornadas no trabajadas (un 101,38% más que en el mismo periodo del año anterior). En España, la cifra de huelgas fue de 98 en este periodo de 2016, lo que supone un 84,91% menos respecto al mismo periodo de 2015 (-45 huelgas).

Mediación, Arbitraje y Conciliación Extremadura. Febrero 2016

Conciliaciones Individuales según motivación		
	2016 febrero	2015 acumulado enero- febrero
Despidos	222	466
Reclamaciones de cantidad	155	330
Sanciones y causas varias	66	119
Total Extremadura	443	915
Total España	37.947	70.293

Fuente: Elaboración propia a partir de datos del Ministerio de Empleo y Seguridad Social

Fecha de actualización: 31/05/2016

CES de Extremadura INFORMA. ESTADÍSTICA DE MEDIACIÓN, ARBITRAJE Y CONCILIACIÓN.

En Extremadura las conciliaciones individuales a mes de febrero de 2016 fueron 443. De estas conciliaciones individuales correspondieron a despidos 222, a reclamaciones de cantidad correspondieron 155 y a sanciones y causas varias 66. En España, la cifra de conciliaciones individuales acumuladas en este mes de febrero de 2016 fue de 37.947.

*Cooperativas y Sociedades laborales
inscritas en la Seguridad Social.
Extremadura. Trimestre I- 2016.*

COOPERATIVAS Y SOCIEDADES LABORALES INSCRITAS EN LA SEGURIDAD SOCIAL					
	1º TRIM 2016	Variaciones			
		Trim. Anterior		Año anterior	
		Var. Absoluta	Var. Relativa	Var. Absoluta	Var. Relativa
SOCIEDADES COOPERATIVAS	599	-22	-3,54	-4	-0,70
SOCIEDADES LABORALES	284	-2	-0,70	1	0,40
EXTREMADURA	883	-24	-2,60	-3	-0,30
ESPAÑA	30.483	-214	-0,69	-326	-1,10
EMPLEO					
SOCIEDADES COOPERATIVAS	5.363	-119	-2,20	133	2,50
SOCIEDADES LABORALES	1.425	-35	-2,40	49	3,60
EXTREMADURA	6.788	-154	-2,20	182	2,80
ESPAÑA	364.930	-1.421	-0,42	9.330	2,60

Fuente: Elaboración propia a partir de datos del Ministerio de Empleo y Seguridad Social

Fecha de actualización: 28/04/2016

CES de Extremadura INFORMA. SOCIEDADES COOPERATIVAS Y SOCIEDADES LABORALES INSCRITAS EN LA SEGURIDAD SOCIAL.

En Extremadura las sociedades cooperativas y sociedades laborales inscritas en la seguridad social en el primer trimestre de 2016 fueron 883, representando una reducción del 0,70% respecto al mismo periodo en 2015 (-4 sociedades). En el conjunto de España la cifra total de sociedades fue de 30.483 sociedades, un 1,10% menos que en 2015. El empleo generado por las mismas en nuestra comunidad fue de 6.788 personas, con una variación interanual de 2,8% (+182 personas) mientras que en España el empleo generado por las sociedades cooperativas y laborales alcanzó a 364.930 personas y un 2,60% más que en 2015 (+9.330 personas).

***Accidentes de Trabajo y Enfermedades
Profesionales.
Extremadura. Marzo 2016***

		Accidentes de Trabajo con baja			
		mar-16	mar-15	Var. Absoluta	Var. Relativa
En Jornada por GRAVEDAD	Leves	2.212	2.272	-60	-2,64
	Graves	41	48	-7	-14,58
	Mortales	-	3	-3	100,00
En Jornada por SECTORES	Agrario	427	440	-13	-5,91
	Industria	348	334	14	4,19
	Construcción	230	249	-19	-7,63
	Servicios	1.248	1.300	-52	-4,00
IN ITINERE	Total	193	220	-27	-12,27
TOTAL en jornada Extremadura		2.253	2.323	-70	-3,01
TOTAL en jornada España		111.869	104.337	7.532	7,22

Fuente: Elaboración propia a partir de datos del Ministerio de Empleo y Seguridad Social

Fecha de actualización: 12/05/2016

CES de Extremadura INFORMA. ESTADÍSTICA DE ACCIDENTES DE TRABAJO Y ENFERMEDADES PROFESIONALES.

En Extremadura los accidentes de trabajo en jornada a mes de marzo de 2016 fueron 2.253, representando una reducción del 3,01% respecto al mismo periodo en 2015 (-70). En España, los accidentes de trabajo en jornada fueron un total de 111.869, sumando 7.532 accidentes más que en el mismo periodo de 2015, lo que representa un aumento del 7,22%.

ACTUALIDAD SOCIAL

INFORMACIÓN SOBRE:

- * Padrón municipal
- * Movimiento natural de población
- * Migraciones
- * Compraventa de viviendas
- * Hipotecas
- * Prestaciones sociales
- * Dependencia
- * Presupuestos familiares
- * Condiciones de vida

Evolución de la población. Extremadura 2015-2016

	2016			2015			Var. % 2016-2015
	Ambos sexos	Hombres	Mujeres	Ambos sexos	Hombres	Mujeres	
TOTAL ESPAÑA	46.524.943	22.829.325	23.695.618	46.624.382	22.890.383	23.733.999	-0,21
EXTREMADURA	1.086.645	538.751	547.894	1.092.997	542.078	550.919	-0,58
Badajoz	683.688	338.751	344.937	686.730	340.376	346.354	-0,44
Cáceres	402.957	200.000	202.957	406.267	201.702	204.565	-0,81
RESIDENTES ESPAÑOLES							
TOTAL ESPAÑA	41.923.671	20.495.242	21.428.429	41.894.738	20.480.756	21.413.982	0,07
EXTREMADURA	1.053.277	522.002	531.275	1.058.660	524.685	533.975	-0,51
Badajoz	663.795	328.921	334.874	666.405	330.181	336.224	-0,39
Cáceres	389.482	193.081	196.401	392.255	194.504	197.751	-0,71
RESIDENTES EXTRANJEROS							
TOTAL ESPAÑA	4.601.272	2.334.083	2.267.189	4.729.644	2.409.627	2.320.017	-2,71
EXTREMADURA	33.368	16.749	16.619	34.337	17.393	16.944	-2,82
Badajoz	19.893	9.830	10.063	20.325	10.195	10.130	-2,13
Cáceres	13.475	6.919	6.556	14.012	7.198	6.814	-3,83

Fuente: Elaboración propia a partir de datos del INE. Padrón municipal de habitantes 2015 y 2016

Fecha de actualización: 28/04/2016

CES Extremadura INFORMA. PADRÓN DE HABITANTES

El total de personas inscritas en el Padrón Continuo en Extremadura a 1 de enero de 2016, con datos provisionales, es de 1.086.645 habitantes (46.524.943 habitantes en España), lo que supone una disminución del 0,58% y del 0,21% en España. De este total, 33.368 personas son extranjeras y 4.601.272 en el caso de España, lo que representa el 3,07% y el 9,89% del total de inscritos respectivamente.

Movimiento Natural de población. Nacimientos. Enero-Junio 2014-2015

Tasa de variación anual del número de nacimientos

Enero-Junio 2014-2015* (%)

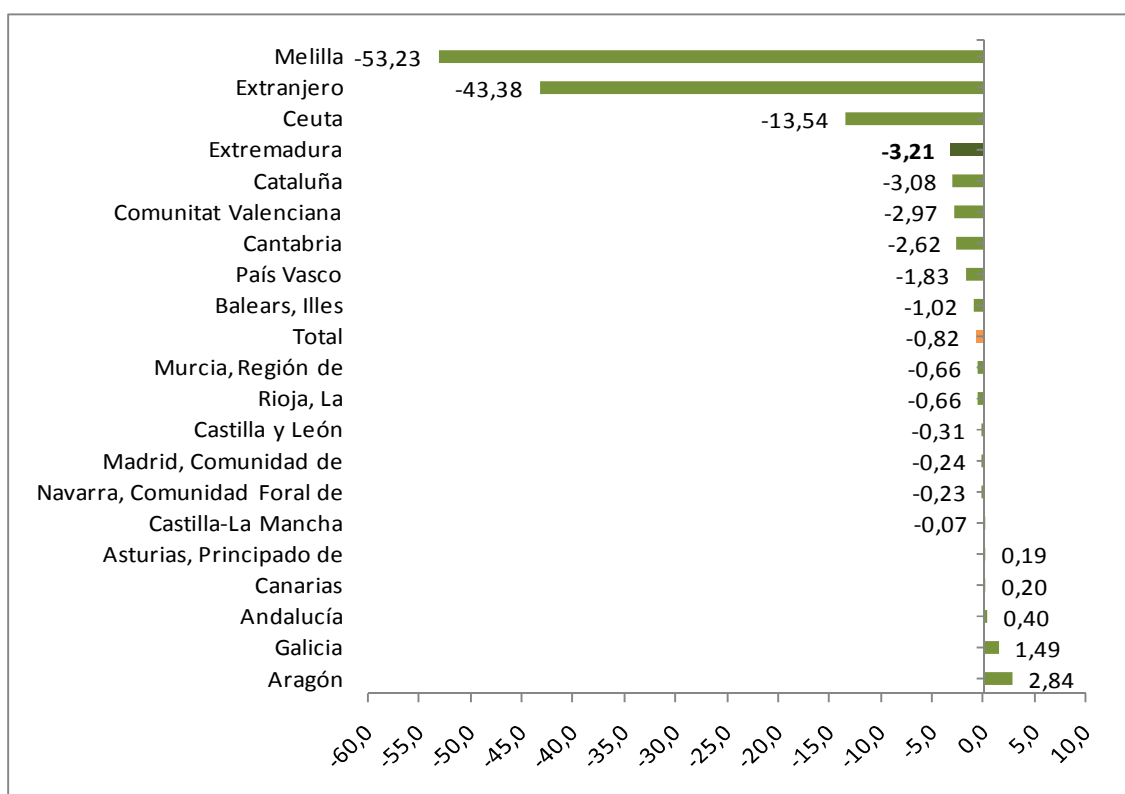

Fuente: Elaboración propia a partir de datos del INE. Movimientos Natural de Población. *2015 Datos provisionales

Fecha de actualización: 09/12/2015

CES Extremadura INFORMA. MOVIMIENTO NATURAL DE POBLACIÓN. NACIMIENTOS

Según datos provisionales, entre enero y junio de 2015 nacieron en Extremadura, un total de 4.402 niños, es decir, 146 menos que en el mismo periodo del año anterior (un 3,21% menos). El número de nacimientos aumentó en 5 Comunidades Autónomas y los mayores incrementos se dieron en Aragón (2,84%) y Galicia (1,49%).

Movimiento Natural de población. Defunciones. Enero-junio 2014-2015

Tasa de variación de defunciones. Enero-junio 2014-2015* (%)

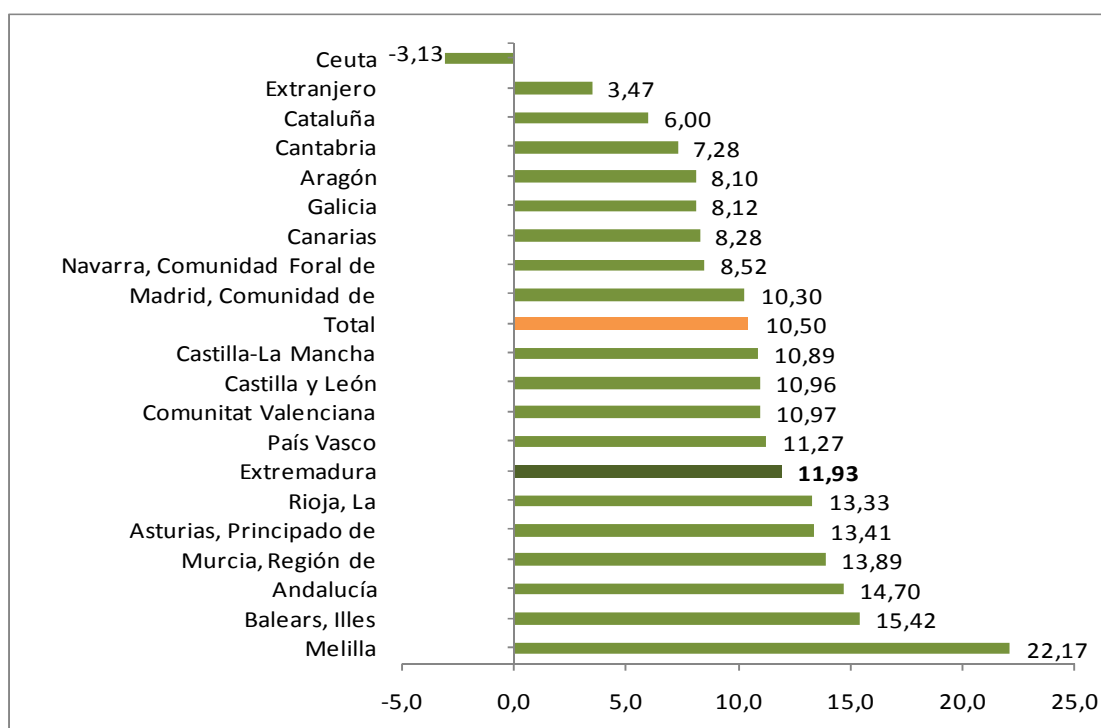

Fuente: Elaboración propia a partir de datos del INE. Movimientos Natural de Población

Fecha de actualización: 09/12/2015

CES Extremadura INFORMA. MOVIMIENTO NATURAL DE POBLACIÓN. DEFUNCIONES

En el primer semestre de 2015 fallecieron en Extremadura 6.363 personas, lo que supuso un 11,93% más que en el mismo periodo del año anterior. El número de defunciones aumentó en todas las Comunidades, salvo en la Ciudad Autónoma de Ceuta (-3,13%).

Movimiento Natural de población. Saldo vegetativo. Enero-Junio 2015

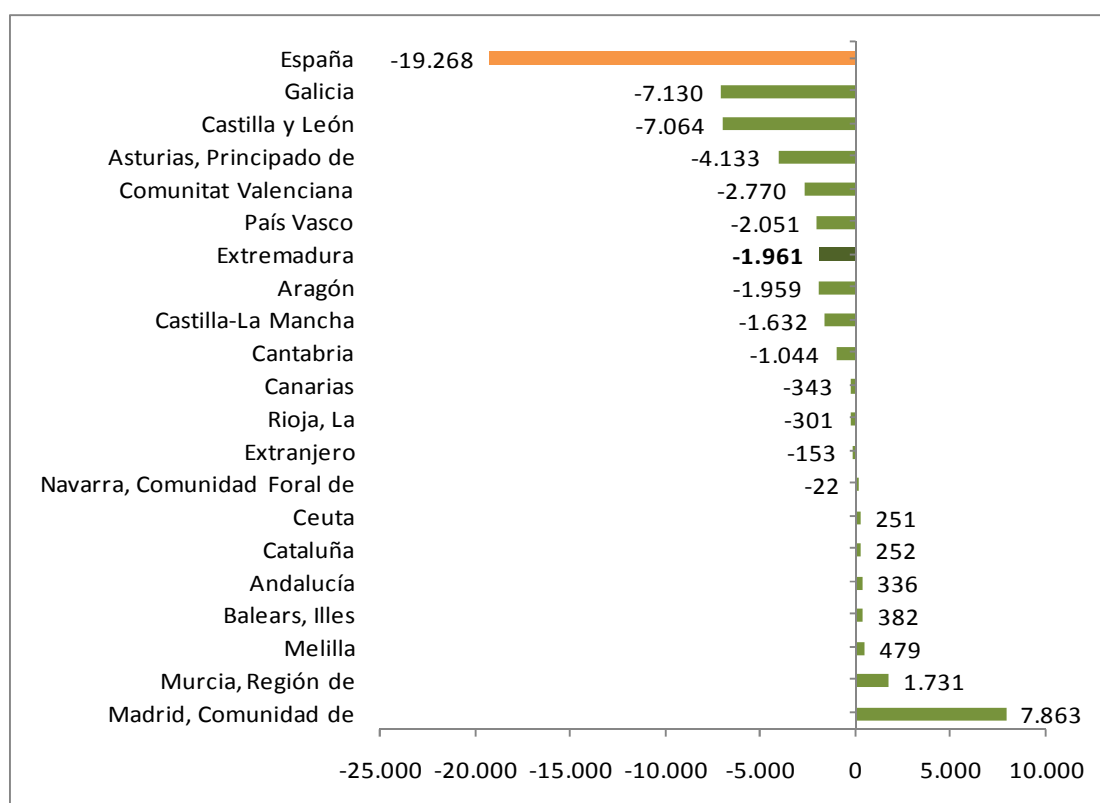

Fuente: INE. Movimientos Natural de Población. *2015 Datos provisionales

Fecha de actualización: 09/12/2015

CES Extremadura INFORMA. MOVIMIENTO NATURAL DE POBLACIÓN. SALDO VEGETATIVO

El saldo vegetativo (nacimientos menos defunciones) fue negativo en la mayor parte de las Comunidades Autónomas, entre ellas Extremadura. La mayoría de ellas ya presentaban saldo negativo en el mismo periodo de 2014, salvo la Comunidad Foral de Navarra, la Comunidad Valenciana y Canarias cuyo saldo anterior era positivo.

**Movimiento Natural de población.
Saldo migratorio con las Comunidades.
Extremadura. Primer semestre 2015**

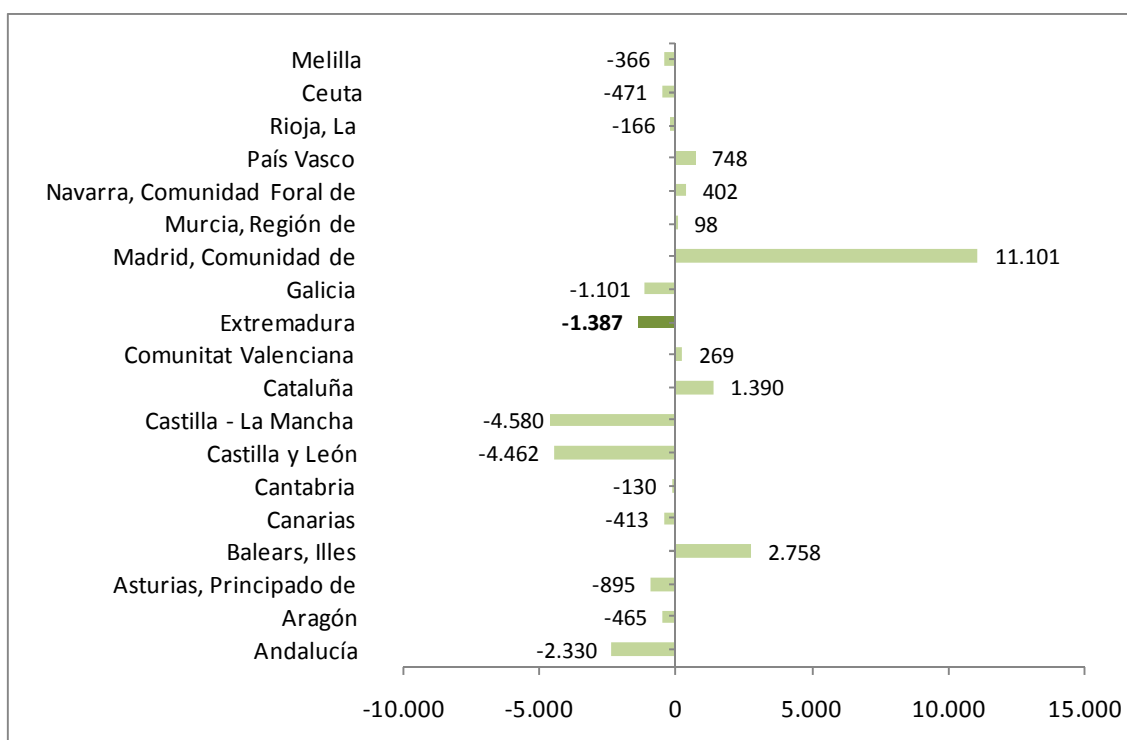

Fuente: Elaboración propia a partir de datos del INE. Movimientos Natural de Población. *Datos provisionales

Fecha de actualización: 14/12/2015

CES Extremadura INFORMA. MOVIMIENTO NATURAL DE POBLACIÓN. SALDO MIGRATORIO CON LAS COMUNIDADES AUTÓNOMAS

En el primer semestre de 2015, las Comunidades Autónomas de Madrid, Islas Baleares y País Vasco presentaron los saldos migratorios positivos más elevados entre Comunidades Autónomas. En el extremo opuesto, Castilla-La Mancha, Castilla y León, Andalucía y Extremadura presentaron los saldos migratorios negativos más importantes.

***Movimiento Natural de población.
Saldo migratorio con el extranjero.
Extremadura. Primer semestre 2015***

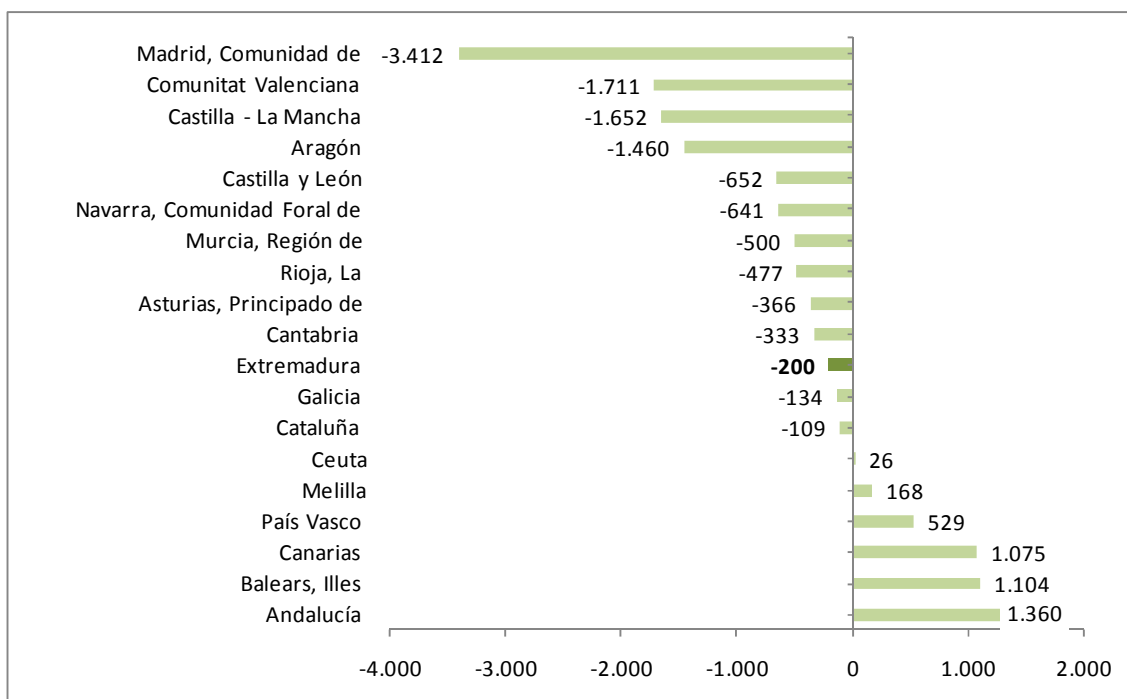

Fuente: Elaboración propia a partir de datos del INE. Movimientos Natural de Población

Fecha de actualización: 14/12/2015

CES Extremadura INFORMA. MOVIMIENTO NATURAL DE POBLACIÓN. SALDO MIGRATORIO CON EL EXTRANJERO

Andalucía, Islas Baleares, Canarias, País Vasco, y las ciudades autónomas de Ceuta y Melilla presentaron un saldo migratorio positivo, en valores absolutos, durante el primer semestre de 2015. Por su parte, los saldos migratorios negativos más importantes se dieron en las Comunidades de Madrid, Valencia, Castilla- La Mancha y Aragón. Extremadura tuvo un saldo negativo por valor de 200 personas.

**Precio medio por m² de vivienda libre.
Extremadura. I trimestre 2016**

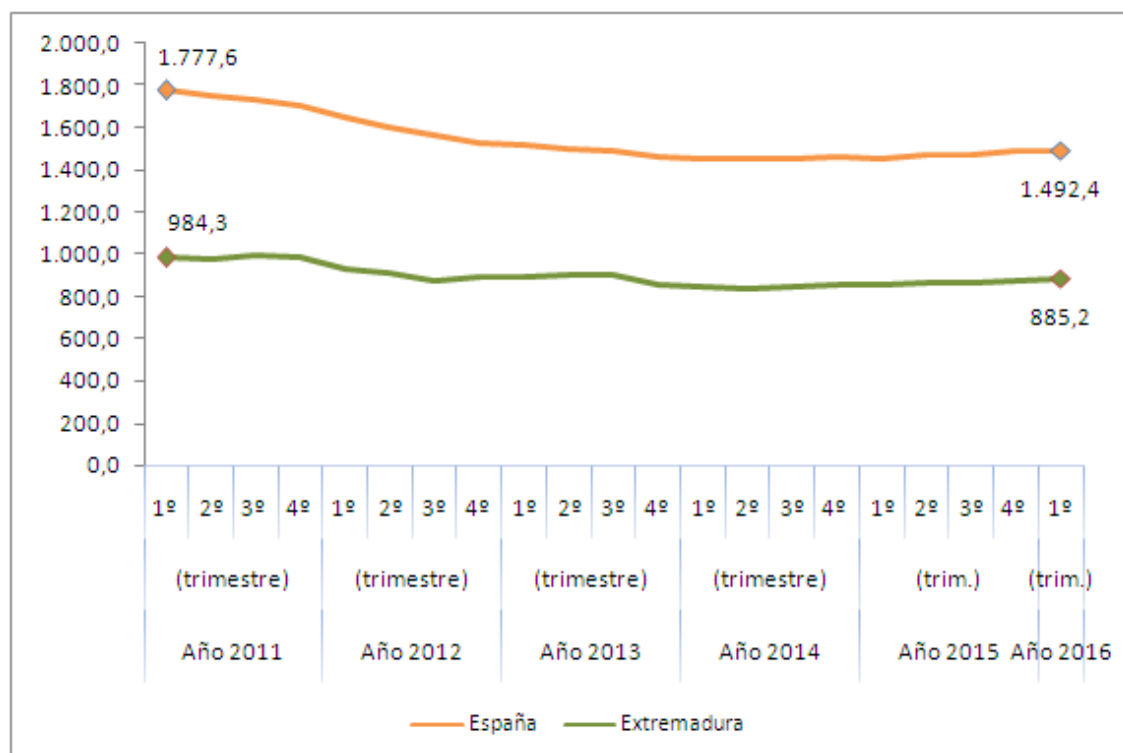

Fuente: Elaboración propia a partir de datos del Ministerio de Fomento

Fecha actualización: 31/05/2016

CES Extremadura Informa. PRECIO MEDIO POR METROS CUADRADO DE VIVIENDA LIBRE.

- El precio medio del metro cuadrado de la vivienda libre se situó en 885,2 euros en Extremadura en el primer trimestre de 2016.
- En España fueron 1.492,4 euros por metro cuadrado.

**Transmisión de Derechos de la
Propiedad. Venta vivienda libre y
protegida. Extremadura.
Marzo 2016**

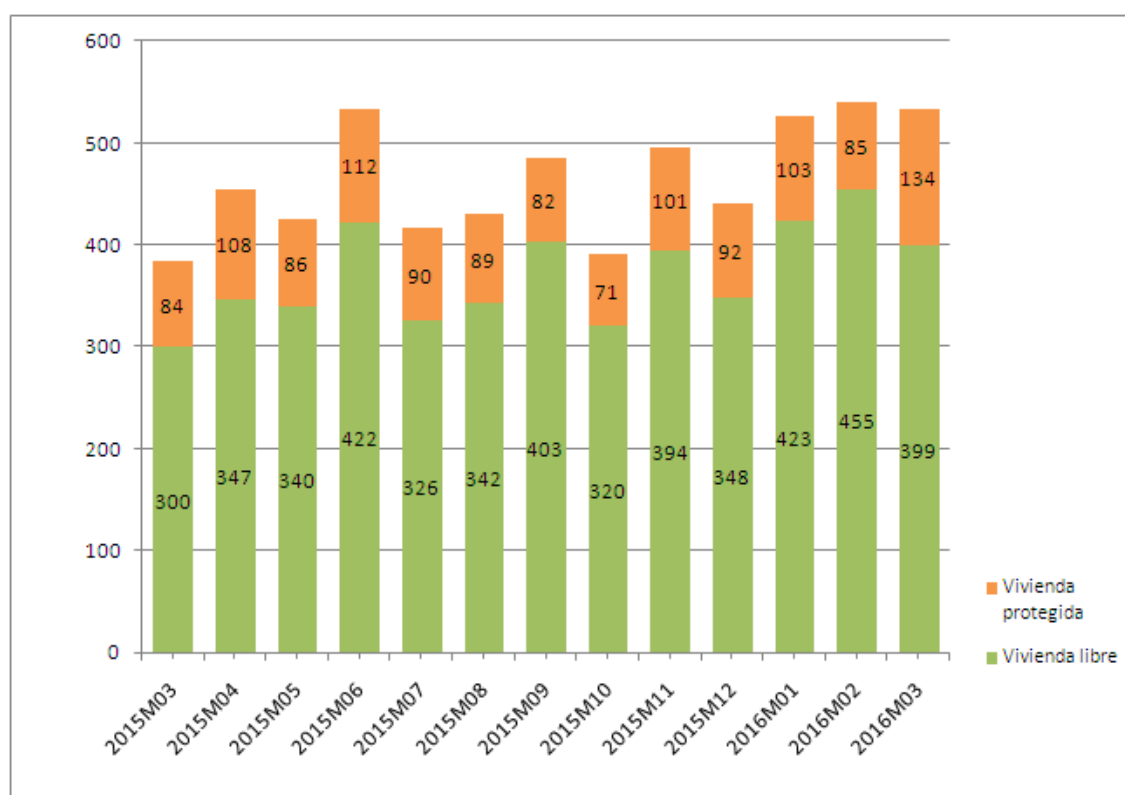

Fuente: Elaboración propia a partir de datos del INE

Fecha de actualización: 10/05/2016

CES Extremadura Informa. TRANSMISIÓN DE DERECHOS DE LA PROPIEDAD.

En el mes de marzo de 2016 se produjeron en Extremadura 533 compraventas de viviendas, de las que 134 eran viviendas protegidas y 399 viviendas libres.

Transmisión de Derechos de la Propiedad. Venta de vivienda nueva y usada. Extremadura. Marzo 2016

Número de compraventa de viviendas nuevas y usadas registradas en Extremadura

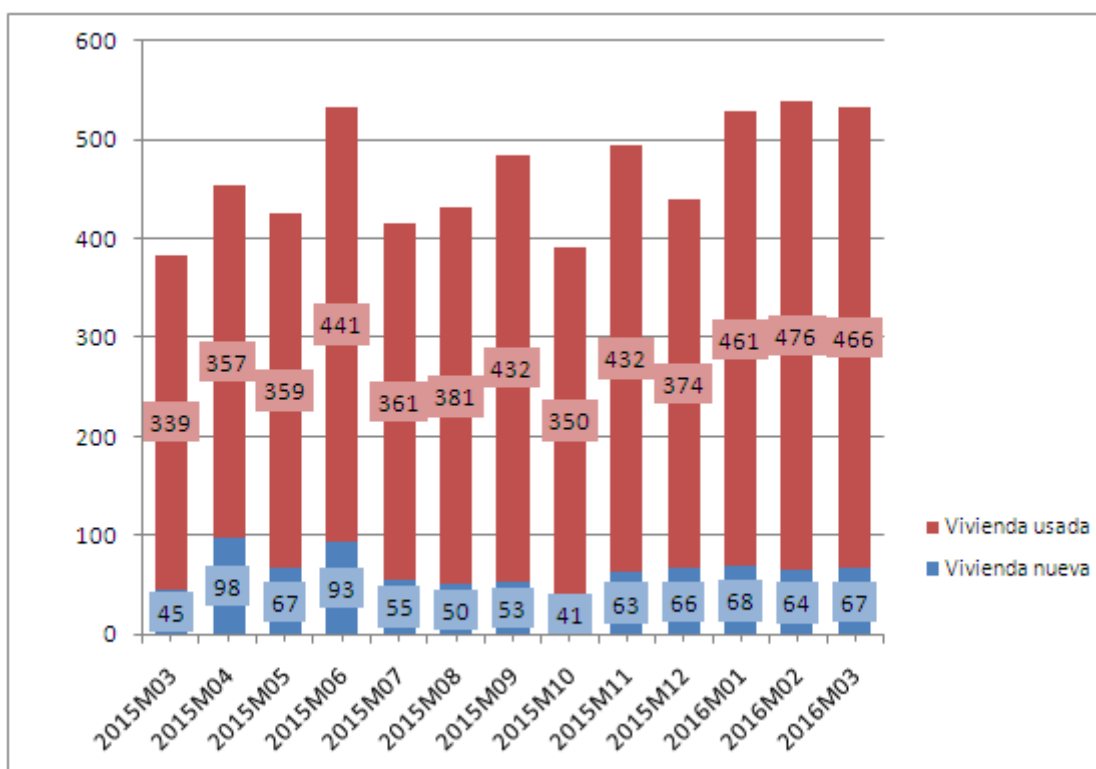

Fuente: Elaboración propia a partir de datos del INE

Fecha de actualización: 10/05/2016

CES Extremadura INFORMA. TRANSMISIÓN DE DERECHOS DE LA PROPIEDAD

En Extremadura, en el mes de marzo de 2016 se produjeron 533 compraventa de viviendas, de las que 67 eran viviendas nuevas y 466 eran viviendas usadas.

Hipotecas sobre viviendas. Marzo 2016

Variación interanual (%) Número de hipotecas sobre viviendas Extremadura-España

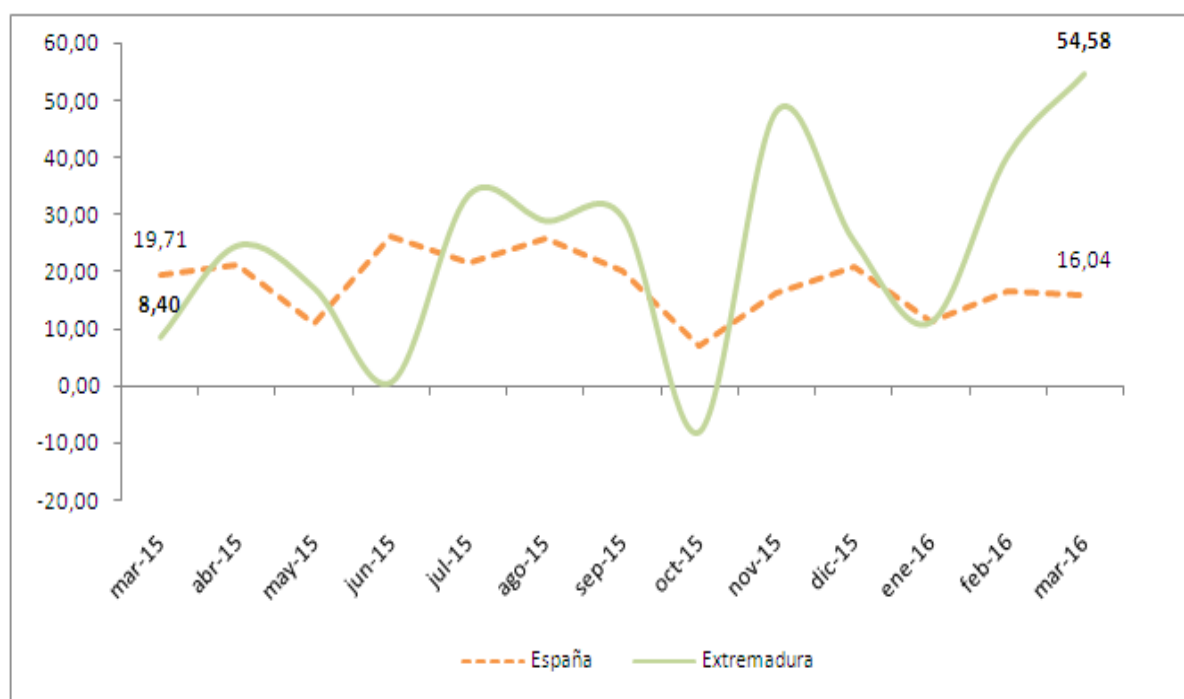

Fuente: Elaboración propia a partir de los datos del INE. Los datos son provisionales desde enero de 2015

Fecha de actualización: 27/05/2016

CES Extremadura INFORMA. ESTADÍSTICA DE HIPOTECAS.

- La variación interanual en el número de hipotecas sobre viviendas en Extremadura en el mes de febrero fue de un 54,58%.
- En España esta variación fue de 16,04%.

Estadísticas sobre ejecuciones hipotecarias (IV trimestre 2015)

Tasa de ejecución hipotecaria de viviendas en el cuarto trimestre de 2015 sobre el total de hipotecas constituidas de 2003 a 2014 (%)

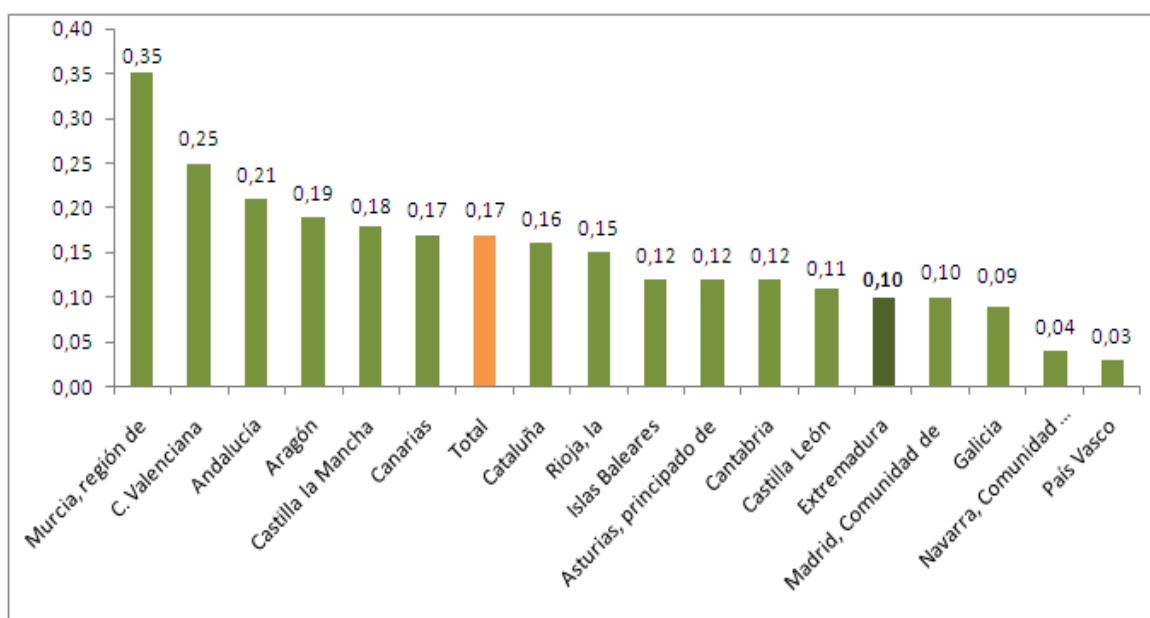

Fuente: Elaboración propia a partir de datos del INE

Fecha de actualización: 03/03/2016

CES Extremadura INFORMA. ESTADÍSTICA SOBRE EJECUCIONES HIPOTECARIAS.

- El 0,10% de las hipotecas constituidas sobre viviendas en Extremadura en el periodo 2003-2014 han iniciado una ejecución hipotecaria en el cuarto trimestre de 2015. En España fue de 0,17%.
- La región de Murcia (0,35%), la Comunidad Valenciana (0,25%) y Andalucía (0,21%) registran los valores más altos.
- Por otro lado, Galicia (0,09%), Comunidad de Navarra (0,04%) y País Vasco (0,03%) presentan los valores más bajos.

Pensiones contributivas Mayo 2016

Importe medio pensiones contributivas de jubilación (Extremadura y España)

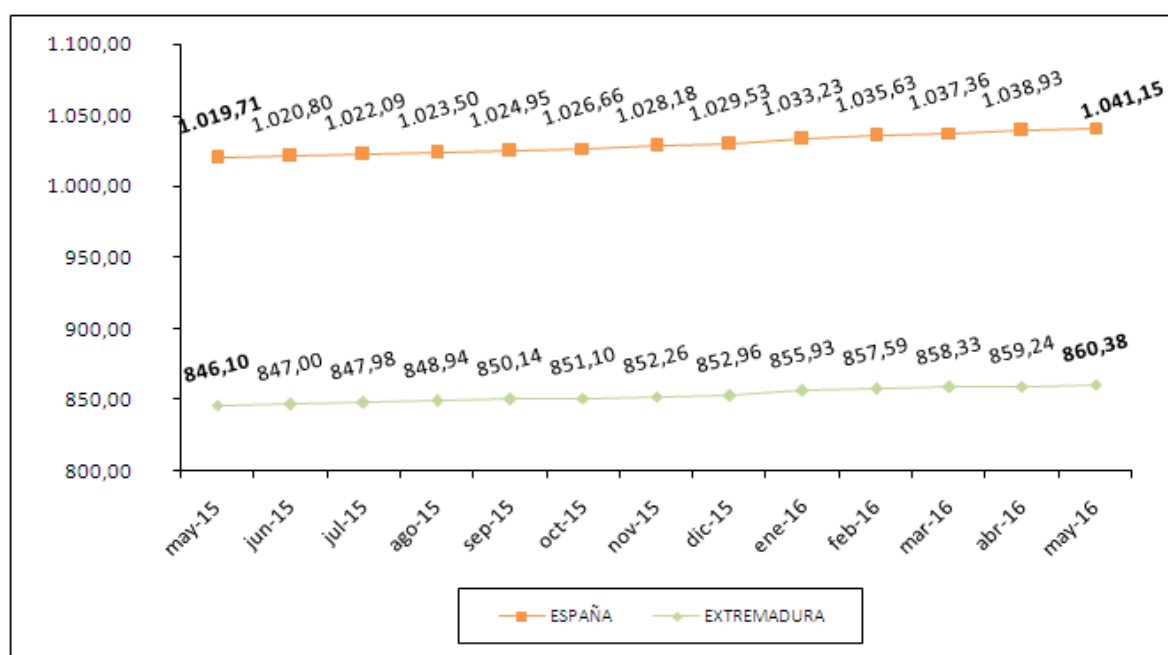

Fuente: Elaboración propia a partir de datos del Ministerio de Empleo y Seguridad Social.

Fecha de actualización: 24/05/2016

CES Extremadura Informa. PENSIONES CONTRIBUTIVAS.

- La *cuantía media de la pensión de jubilación* alcanzó en Extremadura los 860,38 euros.
- En España, esta pensión llegó a los 1.041,15 euros.

Pensiones no contributivas de jubilación. Abril 2016

Importe medio pensiones no contributivas de jubilación (Extremadura y España)

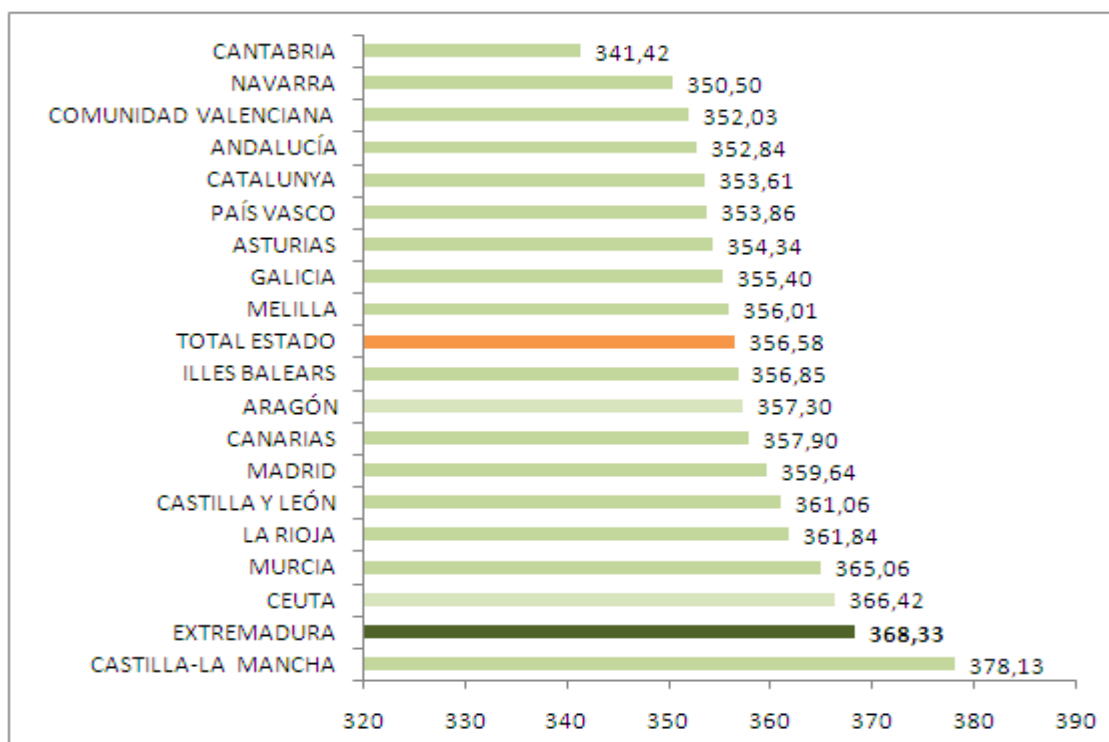

Fuente: Elaboración propia a partir de datos del Ministerio de Sanidad, Servicios Sociales e Igualdad. Instituto de Mayores y Servicios Sociales (IMSERSO)

Fecha de actualización: 12/05/2016

CES de Extremadura INFORMA. PENSIONES NO CONTRIBUTIVAS DE JUBILACIÓN

- En el mes de abril de 2016 había en Extremadura 8.173 PNC's de jubilación, lo que supuso el 3,20% del total de España.
- El importe medio de las PNC's de jubilación fue de 368,33 euros en Extremadura y de 356,58 euros en España.

Sistema para la Autonomía y Atención a la Dependencia. 30 de abril 2016

Porcentaje de personas beneficiarias con prestación en relación a la población de las Comunidades Autónoma

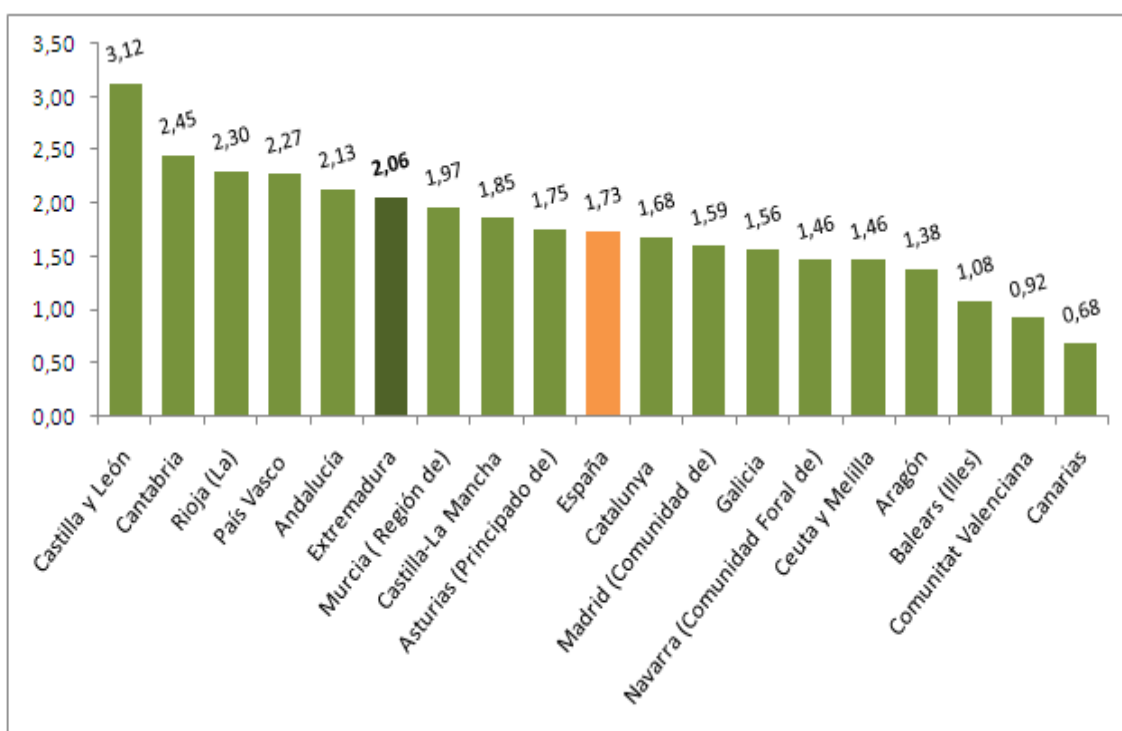

Fuente: Elaboración propia a partir de datos del Ministerio de Sanidad, Servicios Sociales e Igualdad. SAAD

Fecha actualización: 31/05/2016

CES Extremadura INFORMA. DEPENDENCIA. PERSONAS BENEFICIARIAS

A 30 de abril de 2016, hay en Extremadura un total de 22.474 personas beneficiarias con prestación (un 2,06% de la población). En la media española suman un total de 808.489 personas (un 1,73% de la población).

***Sistema para la Autonomía y Atención
a la Dependencia. Solicitudes.
30 de abril de 2016***

Porcentaje de solicitudes registradas en relación a la población
de las Comunidades Autónomas

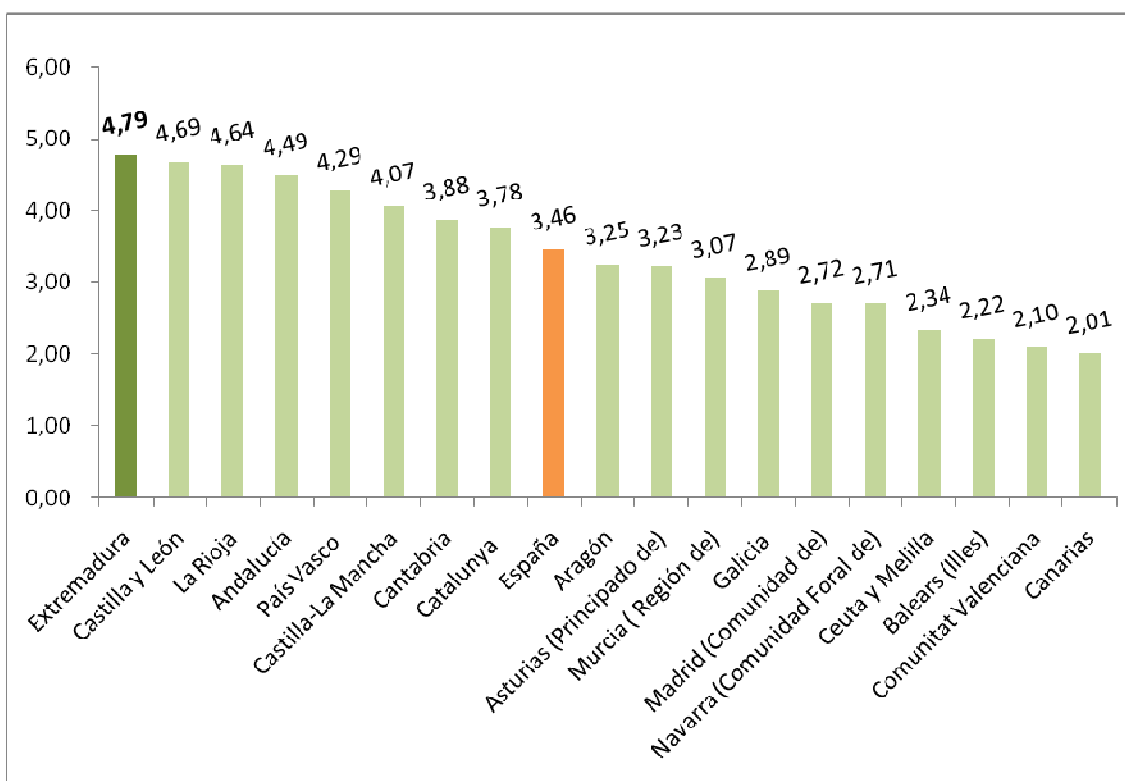

Fuente: Elaboración propia a partir de datos del Ministerio de Sanidad, Servicios Sociales e Igualdad. SAAD

Fecha actualización: 31/05/2016

CES Extremadura INFORMA. DEPENDENCIA. SOLICITUDES REGISTRADAS

A 30 de abril de 2016, hay en Extremadura un total de 52.333 solicitudes registradas encontrándose por encima de la media española en cuanto a solicitudes en relación a la población (un 4,79% de la población en Extremadura y un 3,46% en la media española).

**Encuesta de Presupuestos Familiares.
 Gasto medio por hogar. Extremadura
 2007-2014**

Distribución porcentual por grupos de gasto del gasto medio del hogar 2007-2014

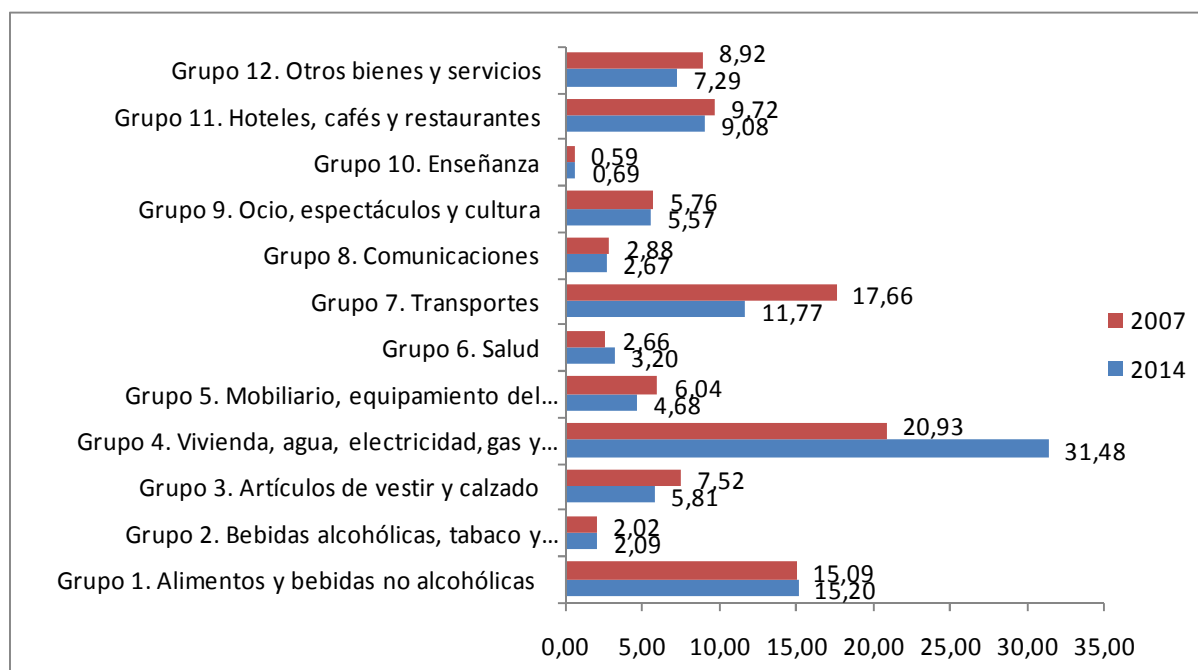

Fuente: Elaboración propia a partir de datos del INE. Encuesta de Presupuestos Familiares (EPH)

Fecha de actualización: 26/05/2015

CES Extremadura INFORMA. ENCUESTA DE PRESUPUESTOS FAMILIARES. GASTO MEDIO POR HOGAR

En el análisis por grupos de gasto, los hogares de Extremadura destinan el 31,48% de su presupuesto a gastos relacionados con la vivienda (este grupo incluye alquileres reales, gastos corrientes de agua, electricidad, gas, comunidad, reparaciones, calefacción, así como un alquiler estimado en aquellos casos en los que el hogar es propietario de la vivienda o disfruta en régimen de cesión), y el 15,20% a alimentos. Si se compara con la distribución del gasto en 2007 se observa que el gasto en vivienda suponía el 20,93% y el gasto en alimentos 15,09%.

Encuesta de Condiciones de Vida. Ingresos medios. Extremadura 2015

Ingresos por personas en Extremadura y España,
2000-2015 (años de realización de la encuesta)

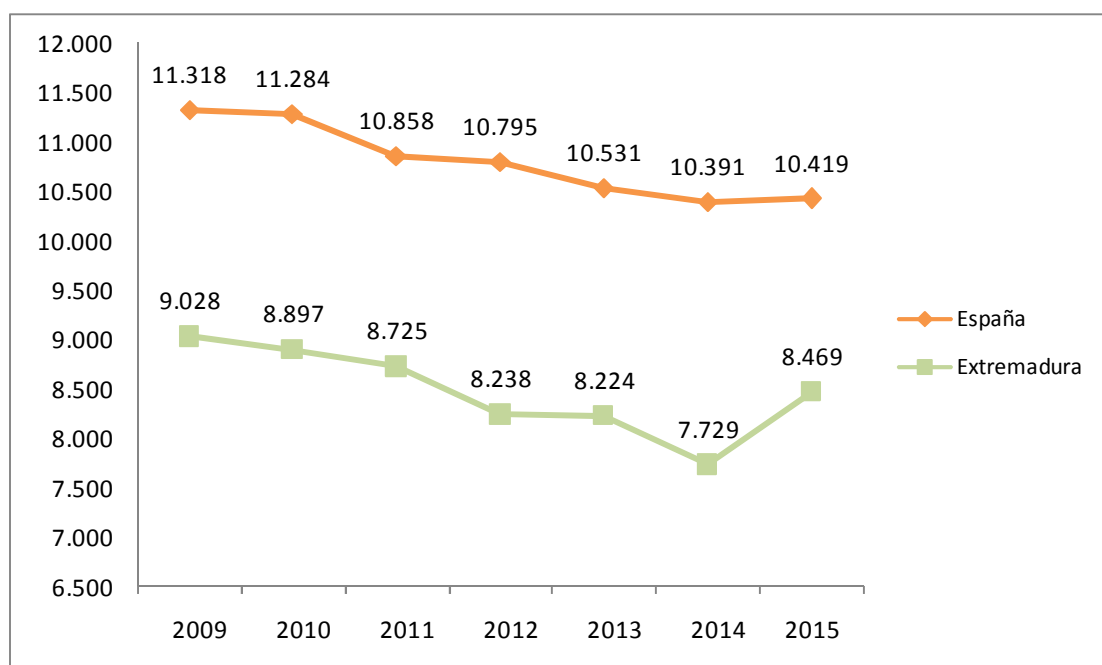

Fuente: Elaboración propia a partir de datos del INE. Encuesta de Condiciones de Vida

Fecha de actualización: 24/05/2016

CES Extremadura INFORMA. ENCUESTA DE CONDICIONES DE VIDA. INGRESOS POR PERSONA

En Extremadura, los **ingresos medios por persona**, muestran una evolución negativa desde el año 2009 pero que en este último año parecen haberse recuperado, pasando de los 9.028 euros del inicio del periodo hasta los 8.469 euros de ingresos medios (correspondientes a 2014).

Encuesta de Condiciones de Vida. Riesgo de pobreza. Extremadura 2015

Porcentaje de población en riesgo de pobreza en Extremadura y España, 2009-2014 (años de realización de la encuesta)

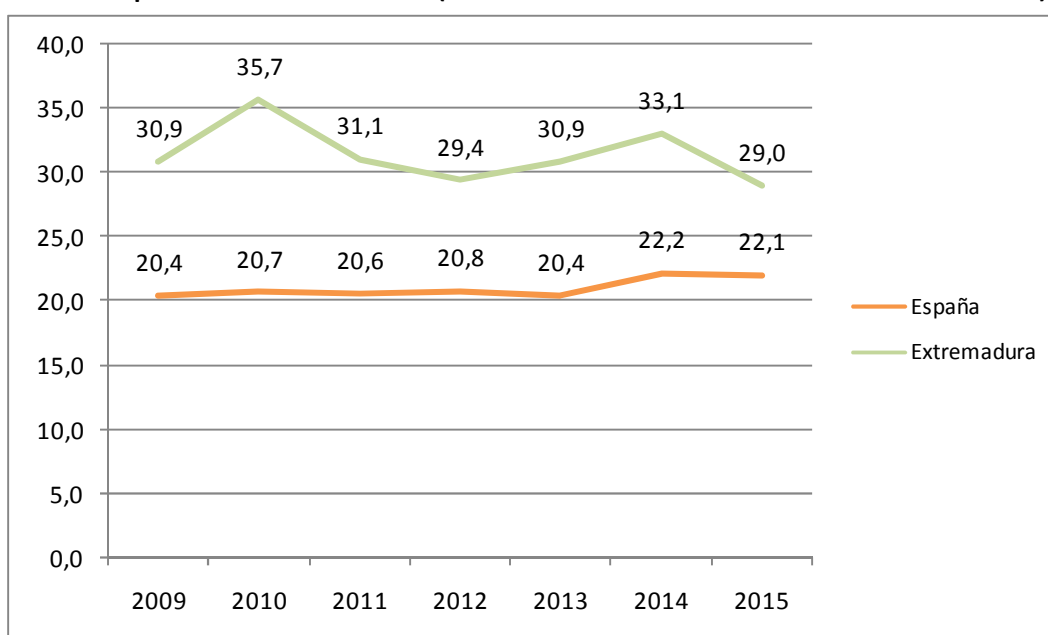

Fuente: Elaboración propia a partir de datos del INE. Encuesta de Condiciones de Vida

Fecha de actualización: 24/05/2016

CES Extremadura INFORMA. ENCUESTA DE CONDICIONES DE VIDA. RIESGO DE POBREZA

El porcentaje de población por debajo del umbral de riesgo de pobreza se redujo respecto al año anterior, tanto en España como en Extremadura. La población en riesgo de pobreza es un indicador relativo que mide la desigualdad. No mide pobreza absoluta, sino cuántas personas tienen ingresos bajos en relación al conjunto de la población. Así, el 22,1% de la población residente en España estaba por debajo del umbral de la pobreza, frente al 22,2% registrado el año anterior. En Extremadura este porcentaje fue de 29% frente al 33,1% del año anterior.



Consejo
Económico y
Social de
Extremadura

NORMAS DE INTERÉS PUBLICADAS



DIARIO OFICIAL DE EXTREMADURA

NORMAS DE INTERÉS PUBLICADAS. MAYO 2016

Plan de Empleo Social. Subvenciones.- Orden de 14 de abril de 2016 por la que se aprueba la convocatoria del Programa II del Plan de Empleo Social, al amparo del Decreto 287/2015, de 23 de octubre, por el que se regula el Plan de Empleo Social en el ámbito de la Comunidad Autónoma de Extremadura y se aprueba la primera convocatoria de dichas subvenciones.

D.O.E. nº 83. 3 de MAYO de 2016.

<http://doe.gobex.es/pdfs/doe/2016/830o/16050079.pdf>

Plan de Empleo Social. Subvenciones.- Extracto de la Orden de 14 de abril de 2016 por la que se aprueba la convocatoria del Programa II del Plan de Empleo Social, al amparo del Decreto 287/2015, de 23 de octubre.

D.O.E. nº 83. 3 de MAYO de 2015.

<http://doe.gobex.es/pdfs/doe/2016/830o/16050085.pdf>



Junta de Extremadura