



Consejo
Económico y
Social de
Extremadura

RAES

Revista de Actualidad Económica y Social

Agosto 2017. Número 21



**DATOS DE LA
ACTUALIDAD ECONÓMICA,
LABORAL Y SOCIAL DE
EXTREMADURA**

**NOTICIAS Y NORMAS DE
INTERÉS PUBLICADAS**

REVISTA DE ACTUALIDAD ECONÓMICA Y SOCIAL

Publicación Electrónica

EDITA: CES DE EXTREMADURA

Paseo de Roma s/n. Edificio Morerías. Módulo A

cesextremadura@juntaex.es

Tel. 924009222

La reproducción de esta publicación está permitida

Citando su procedencia

Índice

Actualidad

Noticias	10
Actualidad Económica	14
• PIB Extremadura	15
• Deuda Pública	16
• Recaudación tributaria	19
• Licitación Pública	20
• Sociedades mercantiles	22
• Coste laboral total	24
• Índice de precios de consumo	25
• Índice de precios industriales	27
• Índice de producción industrial	28
• Índice de comercio al por menor	29
• Comercio exterior	30
• Ocupación hotelera	31
Actualidad Laboral	32
• Encuesta de población activa	33
• Paro registrado	37
• Afiliación a la Seguridad Social	39
• Contratos registrados	40
• Prestaciones por desempleo	41
• Huelgas y cierres patronales	42
• Mediación, arbitraje y conciliación	43
• Cooperativas y Sociedades Laborales	44
• Accidentes de trabajo	45
Actualidad Social	46
• Padrón municipal	47
• Movimiento natural de población	48
• Migraciones	51
• Compraventa de viviendas	53
• Hipotecas	56
• Prestaciones sociales	58
• Dependencia	60
• Presupuestos familiares	62
• Condiciones de vida	64
Normas de interés publicadas	65

ACTUALIDAD



*Mª Mercedes Vaquera Mosquero
Presidenta del CES de Extremadura*

El CES entrega al Presidente de la Junta de Extremadura la Memoria Socioeconómica de 2016.

El pasado 11 de julio, todos los componentes del CES de Extremadura, hicimos entrega de nuestra Memoria Socioeconómica y de Actividades correspondiente al año 2016. Con la elaboración de la Memoria Socioeconómica damos cumplimiento a la obligación que se recoge en la Ley 3/1991, de 25 de abril sobre Creación del Consejo Económico y Social de Extremadura, que establece en su Artículo 5º, apartado 1, que: “Son funciones del Consejo: Elaborar y elevar anualmente al Gobierno una Memoria en la que se reflejen sus consideraciones sobre la situación socio-económica de la región”.

El primer precepto, la elaboración de la Memoria, culminó el 28 de junio de 2017, cuando el Pleno del Consejo aprobó, por unanimidad, el documento. La siguiente obligación, la de elevar la Memoria al Gobierno, se llevó a cabo el siguiente 11 de julio, cuando entregamos al Presidente de la Junta de Extremadura, D. Guillermo Fernández Vara, de la Memoria Socioeconómica del CES correspondiente a 2016, en un acto celebrado en la sede de la Asamblea de Extremadura, en el que también estuvo presente el Consejero de Economía e Infraestructuras, D. Jose Luis Navarro Ribera, además de numerosas autoridades de la región.



Guillermo Fernández Vara, Presidente de la Junta de Extremadura, recibe de manos de esta Presidenta la Memoria Socioeconómica del CES de 2016

Tengo que destacar la importancia de esta Memoria, ya que es la única de ámbito regional que da a conocer a la sociedad extremeña la situación socioeconómica que año a año presenta nuestra Comunidad Autónoma, y a la que se puede acceder mediante el siguiente enlace <http://www.juntaex.es/cesextremadura/>

Quiero agradecer, en nombre del CES de Extremadura y muy particularmente, en el mío propio, la contribución que la Comisión Permanente, la Comisión de Desarrollo Regional, el personal técnico y a la Secretaria General han realizado para su correcta confección, así como a todas aquellas personas e instituciones ajenas al CES que han colaborado en el documento final, aportando ideas, datos y valoraciones, sin las cuales no hubiera sido posible este trabajo.

Mesa debate sobre el Futuro de los Fondos Europeos Transfronterizos tras el Horizonte 2020.

Ese mismo día, el pasado 11 de julio, en la Sala de la Autonomía de la Asamblea de Extremadura y tras el acto de entrega de la Memoria Socioeconómica 2016, celebramos una Mesa debate titulada “El futuro de los Fondos Europeos Transfronterizos”, organizada por el CES de

Extremadura y en colaboración con el CES de Portugal y el resto de los CES de la Raya; Andalucía, Castilla y León y Galicia.

Quiero dar las gracias a todas las personas que, de forma desinteresada, han participado en esta Mesa Debate, que ciertamente han sido un gran éxito. Fue inaugurada por esta Presidenta del CES de Extremadura, y ha contado con importantes especialistas en la materia: Dña. Yolanda García Seco, Directora General de Política Agraria Comunitaria; Dña Ana Sanabria Celdrán, Coordinadora de la Oficina de Proyectos Europeos de la Junta de Extremadura; D. Manuel Ángel Martín López, Vicepresidente del Consejo Económico y Social de Andalucía; Dña Helena Maria de Oliveira Freitas Coordinadora de la Unidad de Misión para la valorización del interior y D. António Henriques Martins Guerreiro, Profesor de la Universidad de Évora.



Mesa debate sobre el Futuro de los Fondos Europeos Transfronterizos tras el Horizonte 2020.

Ante la preocupación de ambos territorios, España y Portugal, por el futuro de estos fondos europeos tras el horizonte 2020, organizamos esta actividad, que se engloba en el Protocolo de Colaboración que firmaron el

pasado 2 de junio de 2016 los CES de España y Portugal, y los de La Raya: Galicia, Castilla y León, Andalucía y Extremadura.

La cooperación territorial europea es el instrumento de política de cohesión concebido para solucionar aquellos problemas que trascienden las fronteras administrativas que requieran una solución común, y para desarrollar de forma conjunta el potencial de los distintos territorios.

Por tanto, la cooperación territorial europea ha formado parte de la política de cohesión desde 1990. Para el periodo de programación 2014-2020, y por primera vez en la historia de la política de cohesión europea, se ha adoptado un reglamento específico que cubre las acciones de cooperación territorial europea que reciben apoyo del Fondo Europeo de Desarrollo Regional (FEDER), a través de tres componentes principales: cooperación transfronteriza, cooperación transnacional y cooperación interregional.

Como principales conclusiones obtenidas en dicho debate, cabe destacar, entre otras, las siguientes:

Tras el 2020 no habrá nuevo marco legislativo ni instrumento financiero pero sí una concienciación de solventar los problemas conjuntamente, donde algunos Estados miembros hablan de lanzar un instrumento legal para solventar las barreras transfronterizas como en el mercado de trabajo y educación, seguridad social y sanidad, negocios y mercados, falta de proyectos de inversión...

El futuro de esta cooperación transfronteriza debería mejorar la gobernanza y el control de los fondos, mayor simplificación en este control, la comunicación, la publicidad.

En definitiva, España y Portugal, son dos ejes de desarrollo colectivo con una planificación conjunta, donde se apueste por un futuro de investigación y desarrollo a través de una sociedad del conocimiento con titulaciones conjuntas.

El Consejo Económico y Social de Extremadura tramita un nuevo Dictamen a solicitud de la Consejería de Economía e Infraestructuras.

La solicitud para la emisión del preceptivo Dictamen sobre el Anteproyecto de Ley de Sociedades Cooperativas de Extremadura ha sido recibida en este Órgano Consultivo el pasado 4 de julio de 2017.

*M^a Mercedes Vaquera Mosquero
Presidenta del CES de Extremadura*



Consejo
Económico y
Social de
Extremadura

NOTICIAS



El precio de la vivienda nueva en capitales de provincia aumenta el 3,7% en un año

1 de julio de 2017

Barcelona continúa siendo la capital más cara

http://www.elperiodicoextremadura.com/noticias/economia/precio-vivienda-nueva-capitales-provincia-aumenta-3-7-ano_1026070.html#

La fábrica de vidrio de Villafranca cambia su domicilio social a Extremadura

3 de julio de 2017

Asegura que realiza el traslado por la buena relación que tiene con la Administración regional

<http://www.hoy.es/extremadura/fabrica-vidrio-villafranca-20170703221638-nt.html>

El Gobierno acepta bajar el IRPF en 2018 para sacar adelante los Presupuestos

3 de julio de 2017

Aprueba el techo de gasto con una subida del 1,3% hasta los 119.834 millones y mejora la previsión de PIB al 3% este año | El PSOE cambia de postura y anuncia que votará en contra

<http://www.hoy.es/nacional/politica/psoe-anuncia-votara-20170703130609-ntrc.html>

Extremadura ha perdido 65.000 empleos a jornada completa en la última década

4 de julio de 2017

Más del 75% de estos trabajos de pocas horas y un sueldo reducido están en manos femeninas. A cambio, desde 2007 el número de contratos a tiempo parcial se ha incrementado en 3.300

http://www.elperiodicoextremadura.com/noticias/extremadura/extremadura-ha-perdido-65-000-empleos-jornada-completa-ultima-decada_1026452.html

El PIB extremeño aumenta un 2,5% a la vez que crece la tasa de pobreza

Pero el nivel de riesgo de exclusión social está en el 30,4%, ocho puntos más que la media nacional. La región mantuvo durante el pasado año el ritmo de recuperación económica iniciado en 2014

http://www.elperiodicoextremadura.com/noticias/extremadura/pib-extremeno-aumenta-2-5-vez-crece-tasa-pobreza_1027962.html

Bañez promete ayudas de hasta 4.800 euros para hacer fijos a `ninis´

13 de julio de 2017

Las empresas recibirían 3.000 euros durante tres años de incentivo adicional

http://www.elperiodicoextremadura.com/noticias/economia/banez-promete-ayudas-4-800-euros-hacer-fijos-ninis_1028101.html

El 40% de los comerciantes con un único establecimiento vende 'on line'

18 de julio de 2017

El 85,71% dispone de una página web y las redes sociales más utilizadas por el sector son Facebook (85%) e Instagram (56%)

http://www.elperiodicoextremadura.com/noticias/economia/40-comerciantes-unico-establecimiento-vende-on-line_1029012.html

El Gobierno abaratará el cambio de hipotecas de tipo variable a fijo

18 de julio de 2017

Guindos asegura que la variación se podrá hacer "prácticamente sin gastos"

http://www.elperiodicoextremadura.com/noticias/economia/gobierno-abaratar-cambio-hipotecas-tipo-variable-fijo_1029020.html

CC OO exige la cláusula de revisión salarial para usarla si la inflación sube en el futuro

19 de julio de 2017

Unai Sordo considera que es una medida preventiva clave para los empleados con menos poder de negociacin

<http://www.hoy.es/economia/exige-clausula-revision-20170719103835-ntrc.html>

Extremadura plantea a Adif que la situación del tren es "insostenible"

24 de julio de 2017

La consejera de Medio Ambiente, Begoña García Bernal, constituye en Madrid la Comisión Mixta de Seguimiento Técnica sobre las obras del tren

http://www.elperiodicoextremadura.com/noticias/extremadura/extremadura-plantea-adif-situacion-tren-es-insostenible_1030288.html

El FMI mejora la previsión de crecimiento de España

24 de julio de 2017

La institución afirma que la recuperación «se está afianzando» y afirma que la economía crecerá un 3,1% en 2017 y un 2,4% en 2018

<http://www.hoy.es/economia/mejora-prevision-crecimiento-20170724074452-ntrc.html>

La comisión de expertos propondrá que las CC.AA. puedan subir el IVA, pero deberán hacerlo conjuntamente

24 de julio de 2017

También plantearán convertir el impuesto de la plusvalía municipal en un tributo que realmente grave la ganancia patrimonial

http://www.elperiodicoextremadura.com/noticias/economia/comision-expertos-propondra-cc-aa-puedan-subir-iva-deberan-hacerlo-conjuntamente_1030136.html

El gasto en pensiones alcanza una nueva cifra récord

26 de julio de 2017

La Seguridad Social destinó en julio 8.770,7 millones de euros, un 3% más que en el mismo mes de 2016

<http://www.hoy.es/economia/gasto-pensiones-alcanza-20170725102717-ntrc.html>

Prorrogado el plan de vivienda extremeño con hasta 10 millones

27 de julio de 2017

Son cuantías destinadas al alquiler, la rehabilitación y el subsidio de préstamos. Supone alargar el convenio establecido entre la Junta y el Ministerio de Fomento

http://www.elperiodicoextremadura.com/noticias/extremadura/prorrogado-plan-vivienda-extremeno-10-millones_1030777.html

La inversión en mantenimiento de vías férreas cayó a la mitad durante la crisis

27 de julio de 2017

El Gobierno pasó de cerca de 17 millones de euros en la región en el año 2011 a menos de 8 millones en 2015

<http://www.hoy.es/extremadura/inversion-mantenimiento-vias-20170726221028-nt.html>

El empleo en la región aumentó en 20.000 personas en el segundo trimestre

27 de julio de 2017

Extremadura ha sido la segunda región con mayor aumento de la ocupación en los últimos tres meses

<http://www.hoy.es/extremadura/empleo-aumento-310000-20170727085752-nt.html>

Caída récord del paro, que baja de los 4 millones por primera vez desde 2009

27 de julio de 2017

La cifra de ocupados supera los 18,8 millones tras crearse 375.000 empleos en el segundo trimestre, gracias a la Semana Santa y al inicio de la temporada estival

<http://www.hoy.es/economia/trabajo/paro-340700-personas-20170727090320-nt.html>

El salario de los trabajadores con convenio sube un 0,3% en 2016 y alcanza el 0,91%

31 de julio de 2017

La inflación se situó en un 1,6% y la mayoría no tiene cláusulas de garantía salarial

<http://www.hoy.es/extremadura/salario-trabajadores-convenio-20170731124045-nt.html>

ACTUALIDAD ECONÓMICA

ACTUALIDAD ECONÓMICA:

- * PIB Extremadura
- * Deuda pública
- * Recaudación tributaria
- * Licitación Oficial (SEOPAN)
- * Sociedades mercantiles en Extremadura
- * Coste laboral total
- * Índice de Precios al Consumo
- * Índice de precios industriales
- * Índice de producción industrial
- * Índice de Comercio al por menor
- * Comercio exterior
- * Ocupación hotelera

Contabilidad Regional Trimestral de Extremadura. PIB Base 2010. IV T 2013 – I T 2017 (% variación anual)

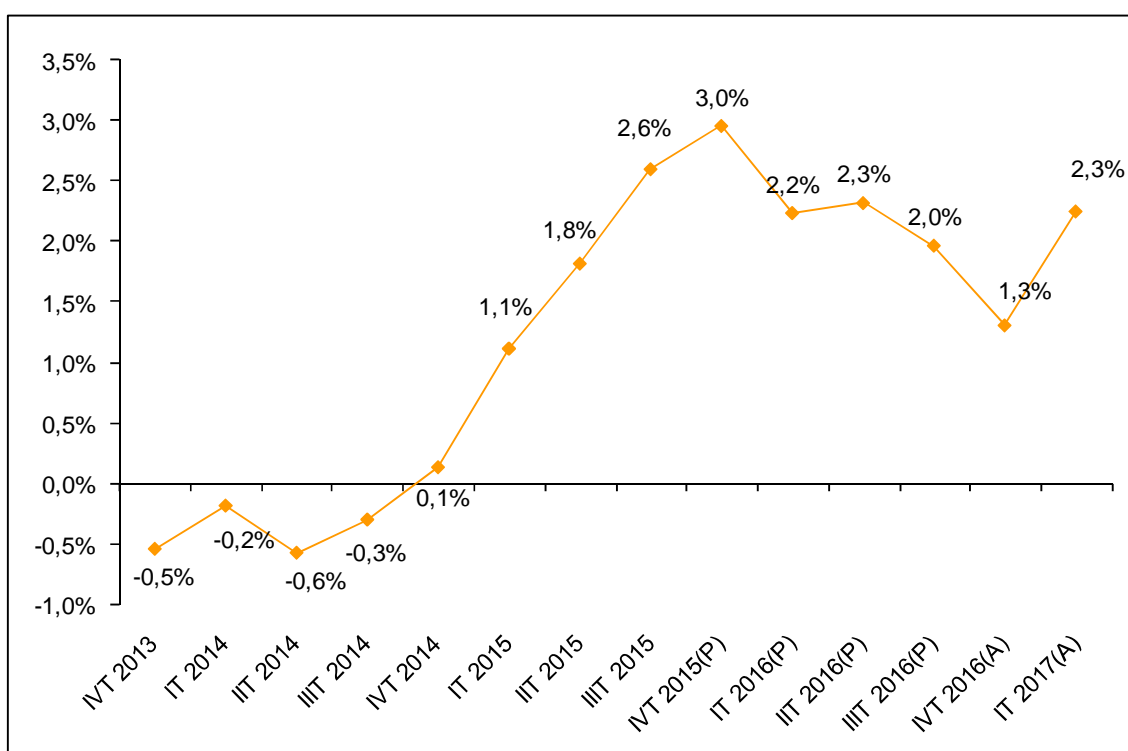

Fuente: Elaboración propia a partir de datos del Instituto de Estadística de Extremadura. (P) Provisional. (A) Avance.

Fecha de actualización: 16/06/2017.

CES de Extremadura INFORMA. CONTABILIDAD REGIONAL TRIMESTRAL DE EXTREMADURA.

El Producto Interior Bruto (PIB) de Extremadura registró un crecimiento interanual del 2,3% en el primer trimestre de 2017 según los datos del Instituto de Estadística de Extremadura, 1 punto superior a lo registrado en el trimestre anterior.

Deuda Pública de las CC.AA. en porcentaje del PIB_{pm} [1º T 2017]

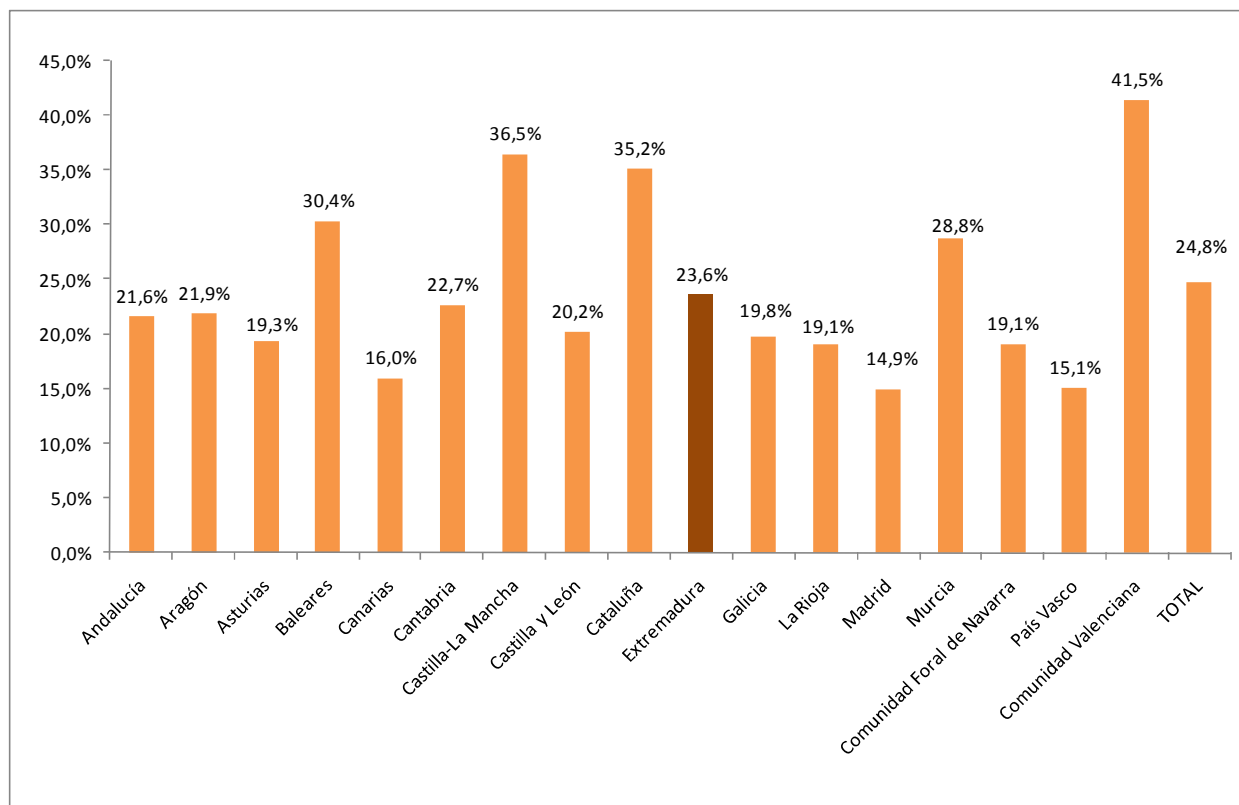

Fuente: Elaboración propia a partir de datos del Banco de España.

Fecha de actualización: 19/06/2017.

CES de Extremadura INFORMA. DEUDA PÚBLICA POR COMUNIDADES AUTÓNOMAS.

En Extremadura, la Deuda Pública en el primer trimestre de 2017 alcanzaba el 23,6% del PIB_{pm} regional. En el conjunto nacional este indicador alcanzó el 24,8%.

Recaudación tributaria en Extremadura [enero - junio 2017]

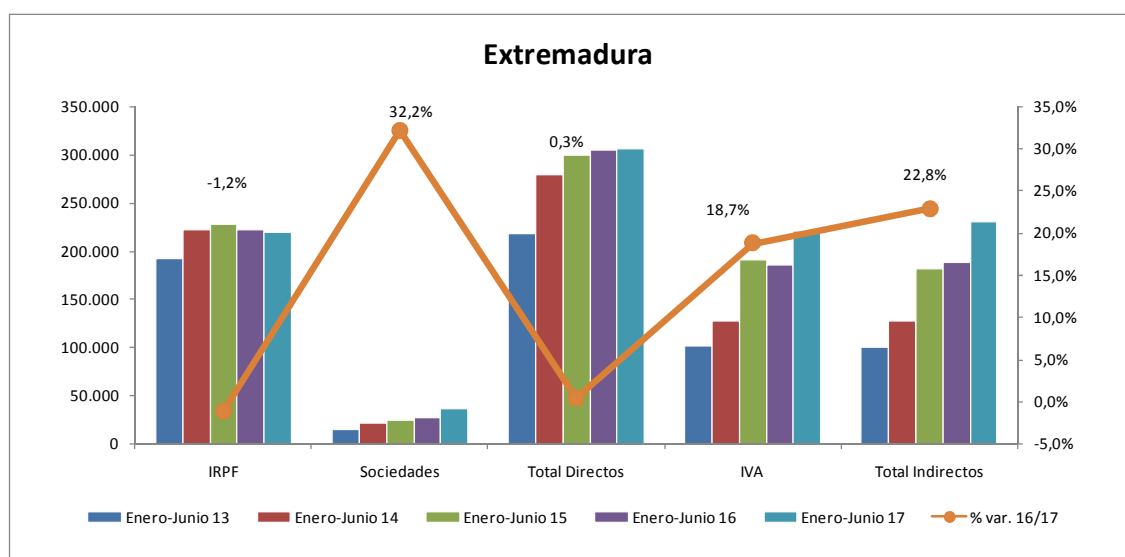

Fuente: Elaboración propia a partir de datos de la Agencia Tributaria.

Fecha de actualización: 27/07/2017.

CES de Extremadura INFORMA. RECAUDACIÓN DE TRIBUTOS.

La recaudación de impuestos directos en Extremadura hasta junio de 2017 aumentó un 0,3% respecto al año anterior. En el caso de los impuestos indirectos el incremento fue del 22,8%.

Recaudación tributaria en Extremadura [enero - diciembre 2016]

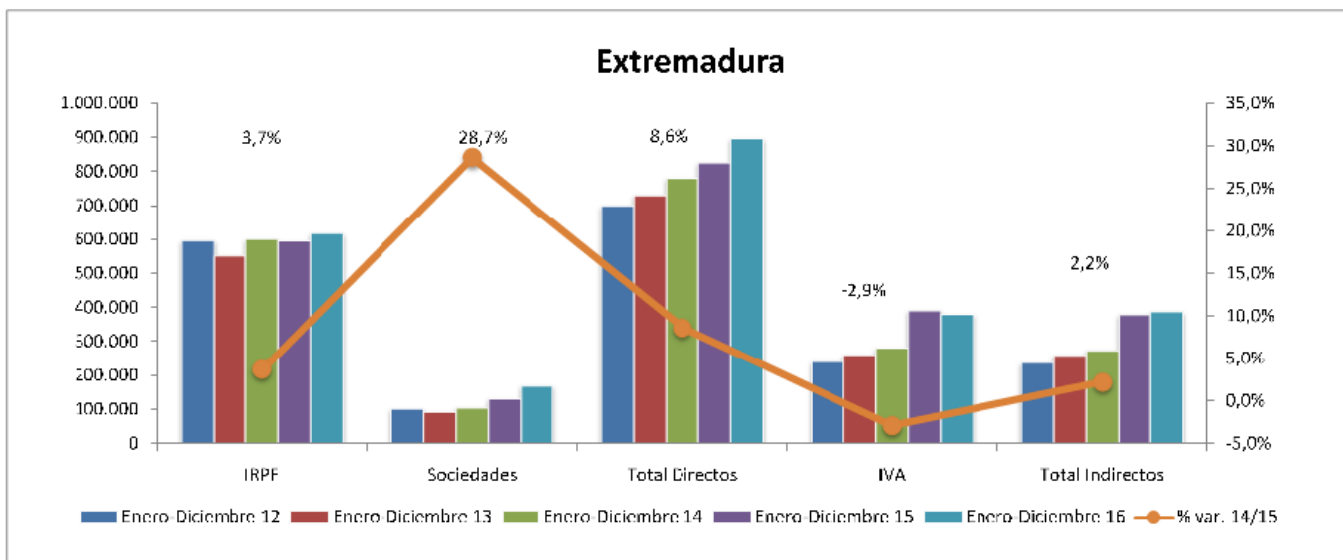

Fuente: Elaboración propia a partir de datos de la Agencia Tributaria.

Fecha de actualización: 31/03/2017.

CES de Extremadura INFORMA. RECAUDACIÓN DE TRIBUTOS.

La recaudación de impuestos directos en Extremadura hasta diciembre de 2016 aumentó un 8,6% respecto al año anterior. En el caso de los impuestos indirectos el incremento fue del 2,2%.

Recaudación tributaria en España [enero - junio 2017]

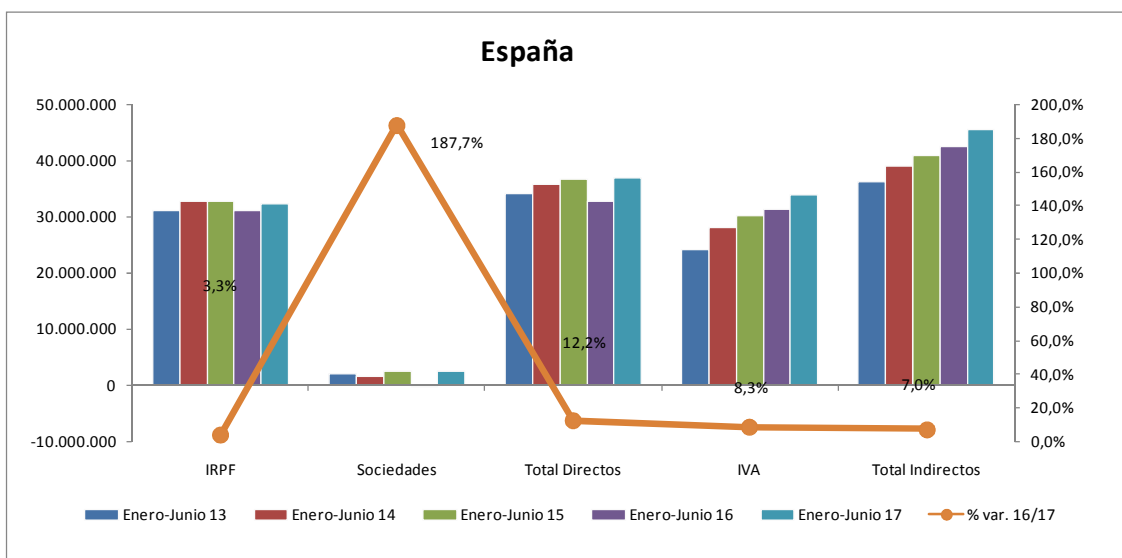

Fuente: Elaboración propia a partir de datos de la Agencia Tributaria.

Fecha de actualización: 27/07/2017.

CES de Extremadura INFORMA. RECAUDACIÓN DE TRIBUTOS.

La recaudación de impuestos directos en España hasta junio de 2017 aumentó un 12,2% respecto al año anterior. En el caso de los impuestos indirectos se produjo un incremento del 7,0%.

Licitación Pública en Extremadura [enero-mayo 2017]

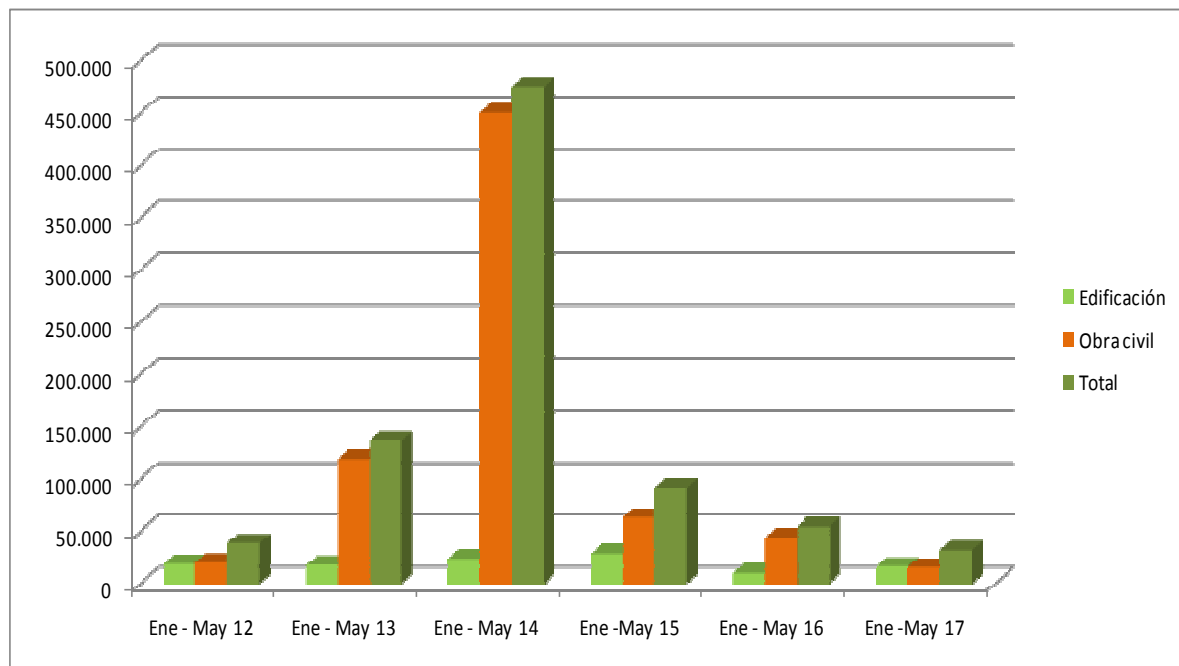

Fuente: Elaboración propia a partir de datos del SEOPAN.

Fecha de actualización: 12/07/2017.

CES de Extremadura INFORMA. LICITACIÓN PÚBLICA EN EXTREMADURA.

La licitación pública en edificación aumentó un 59,58% en el período de enero a mayo de 2017 respecto al mismo período de 2016, mientras que la obra civil cayó un 65,18%, por lo que la licitación total disminuyó un 41,97%.

Licitación Pública en España [enero – mayo 2017]

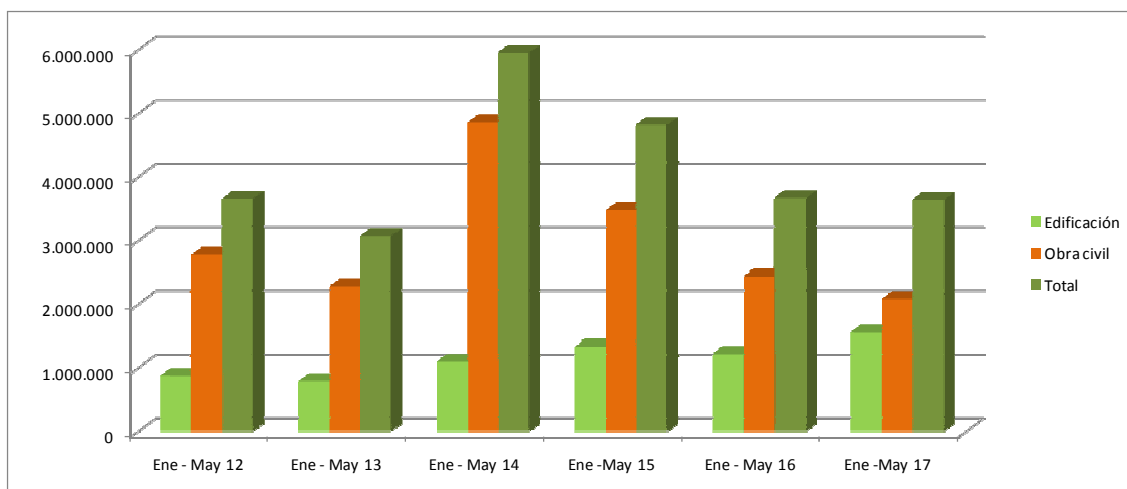

Fuente: Elaboración propia a partir de datos del SEOPAN.

Fecha de actualización: 12/07/2017.

CES de Extremadura INFORMA. LICITACIÓN PÚBLICA EN ESPAÑA.

La licitación pública en edificación aumentó a nivel nacional un 26,93% en el periodo de enero a mayo de 2017 respecto al mismo período de 2016. Por su parte, la obra civil disminuyó un 14,81%, por lo que la licitación total disminuyó 0,90%.

Sociedades Mercantiles [mayo 2016 – mayo 2017]

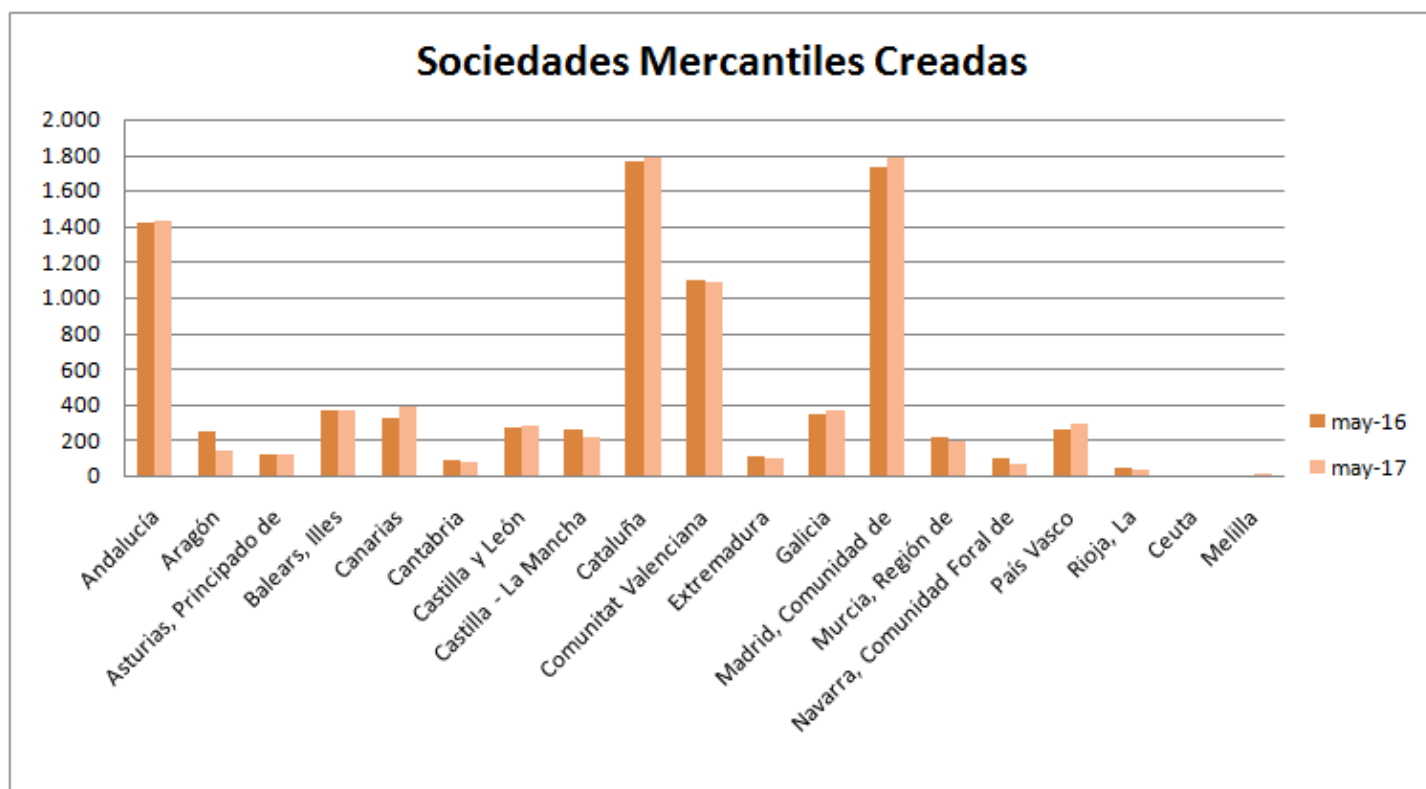

Fuente: Elaboración propia a partir de datos del INE.

Fecha de actualización: 11/07/2017.

CES de Extremadura INFORMA. SOCIEDADES MERCANTILES.

En Extremadura, en mayo de 2017, el número de sociedades mercantiles creadas ascendió a 104 frente a las 114 que se crearon en mayo de 2016, lo que supuso una disminución del 8,77%. (La tasa en España fue -0,33%)

Sociedades Mercantiles [mayo 2016 – mayo 2017]

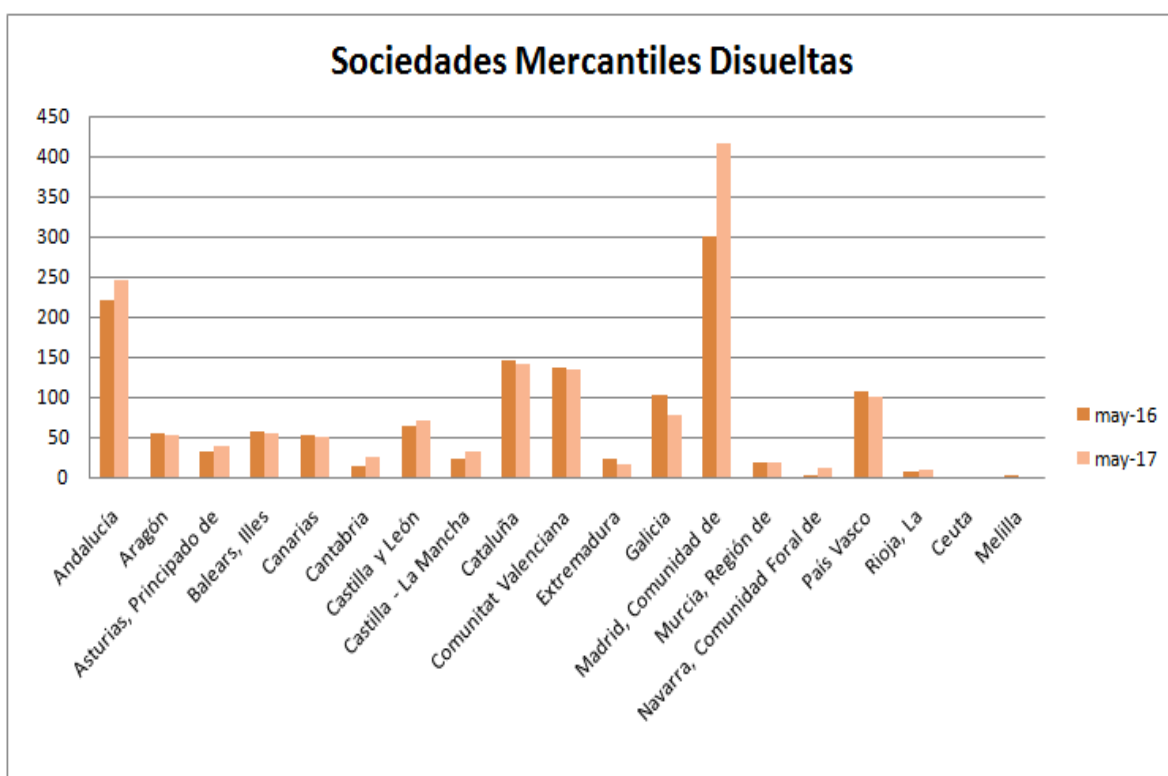

Fuente: Elaboración propia a partir de datos del INE.

Fecha de actualización: 11/07/2017.

CES de Extremadura INFORMA. SOCIEDADES MERCANTILES.

En Extremadura, en mayo de 2017, el número de sociedades mercantiles disueltas ascendió a 17, frente a 23 que se disolvieron en mayo de 2016, lo que supuso una disminución del 26,09%. (La tasa en España fue +11,62%)

Coste Laboral Total [1T 2013 – 1T 2017]

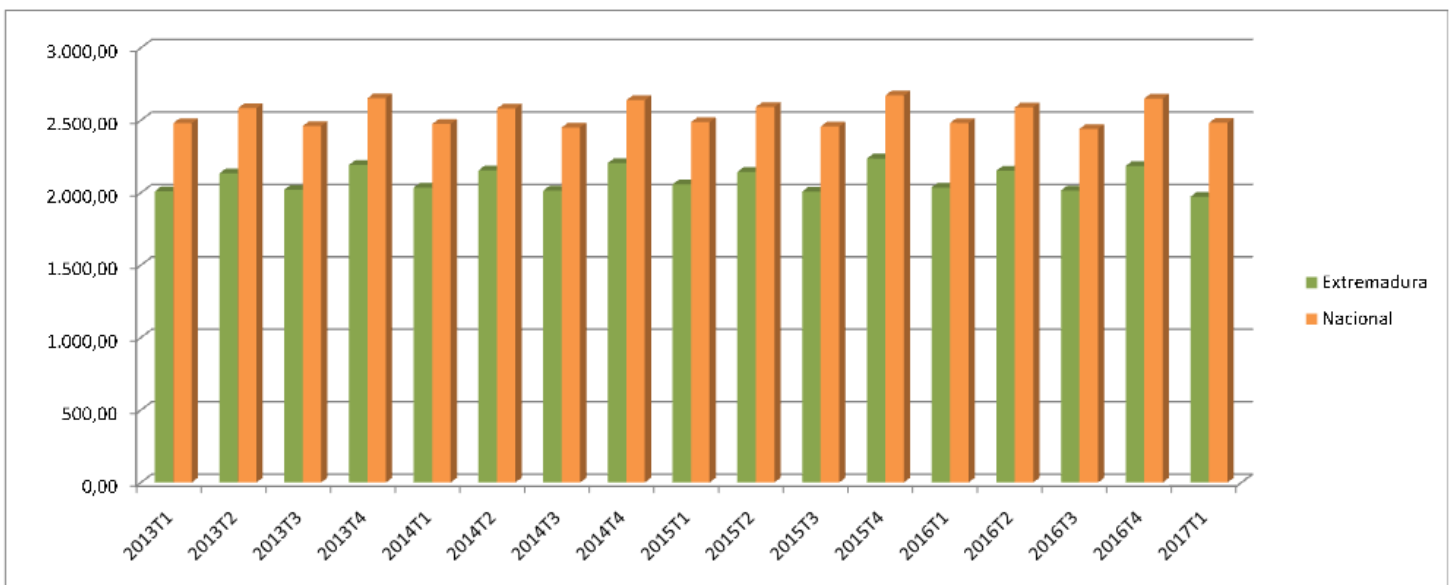

Fuente: Elaboración propia a partir de datos del INE.

Fecha de actualización: 16/06/2017.

CES de Extremadura INFORMA. COSTES LABORALES.

En Extremadura, el coste laboral por trabajador y mes en el primer trimestre de 2017 alcanzó 1972,26 €, lo que supuso una disminución del 3,14% respecto al mismo trimestre del año anterior. En el conjunto de España el coste alcanzó los 2.481,75 €, con un incremento del 0,01%. En Extremadura el coste es inferior a la media nacional en 509,49 €.

**Índices de precios de consumo
(% variación anual)
[junio 2016 – junio 2017]**

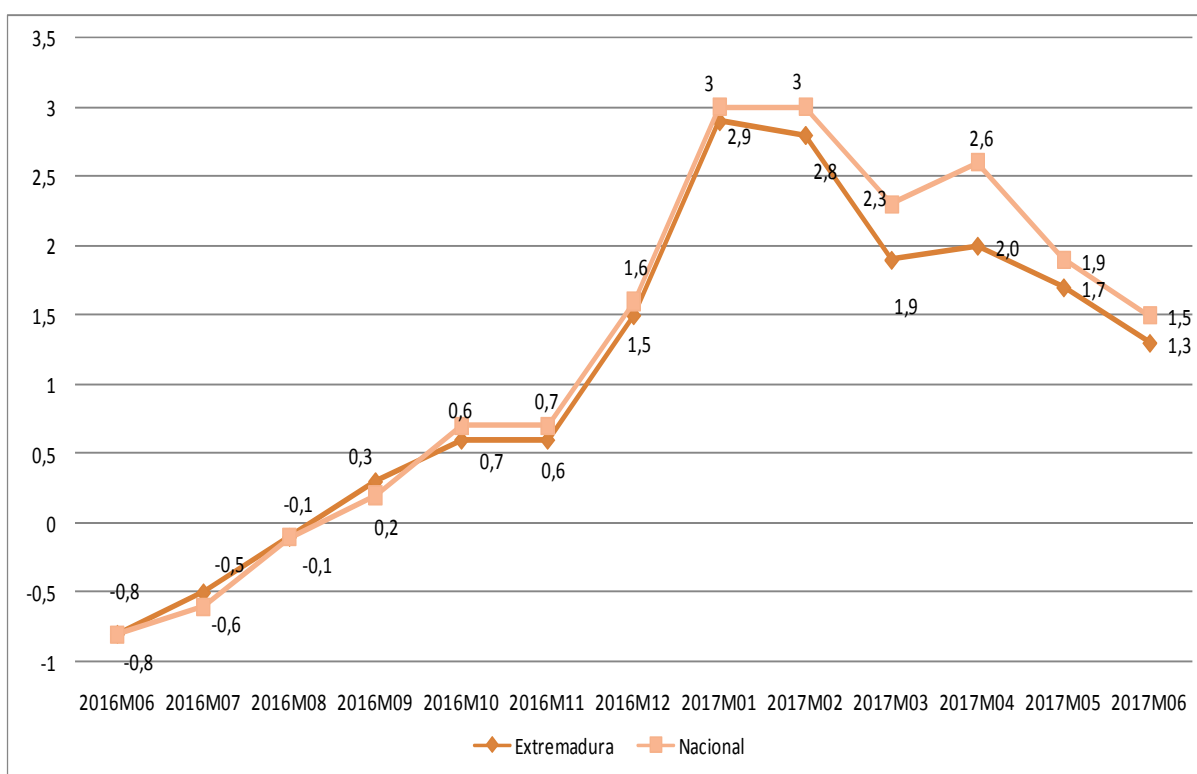

Fuente: Elaboración propia a partir de datos del INE.

Fecha de actualización: 13/07/2017.

CES de Extremadura INFORMA. ÍNDICE DE PRECIOS DE CONSUMO.

En Extremadura la variación anual del IPC en el mes de junio de 2017 se situó en el 1,3%, dos décimas menos que a nivel nacional.

**Inflación subyacente
(% variación anual)
[junio 2016 – junio 2017]**

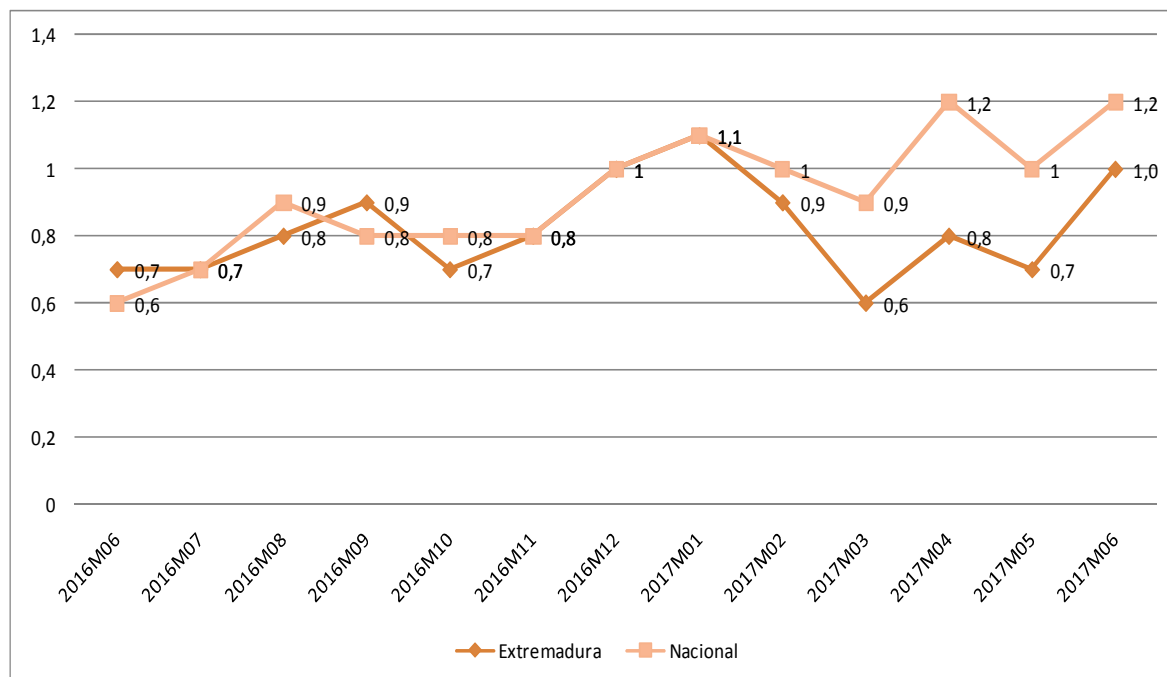

Fuente: Elaboración propia a partir de datos del INE.

Fecha de actualización: 13/07/2017.

CES de Extremadura INFORMA. INFLACIÓN SUBYACENTE.

A partir del grupo especial “General sin alimentos no elaborados ni productos energéticos” del IPC, se obtiene la inflación subyacente. En Extremadura la variación anual en el mes de junio de 2017 se situó en el 1,0%, dos décimas menos que a nivel nacional.

**Índice de precios industriales
(% variación anual)
[junio 2016 –junio 2017]**

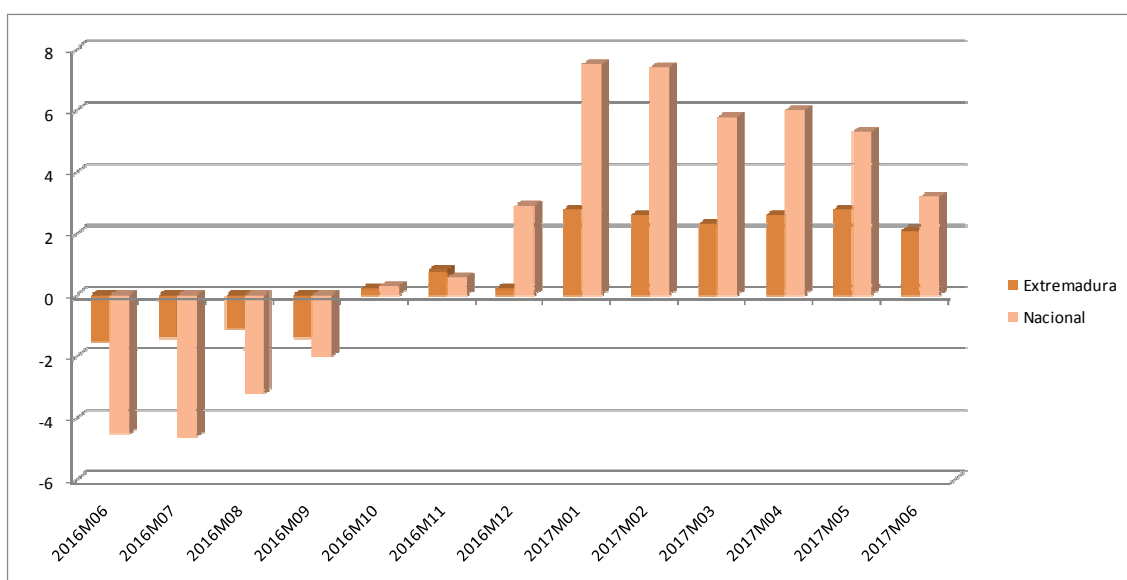

Fuente: Elaboración propia a partir de datos del INE.

Fecha de actualización: 25/07/2017.

CES de Extremadura INFORMA. ÍNDICE DE PRECIOS INDUSTRIALES.

En Extremadura, la tasa de variación anual en junio de 2017 alcanzó un +2,1%. En España la tasa reflejó un incremento del 3,2%.

**Índices de producción industrial
(% variación anual)
[mayo 2016 – mayo 2017]**

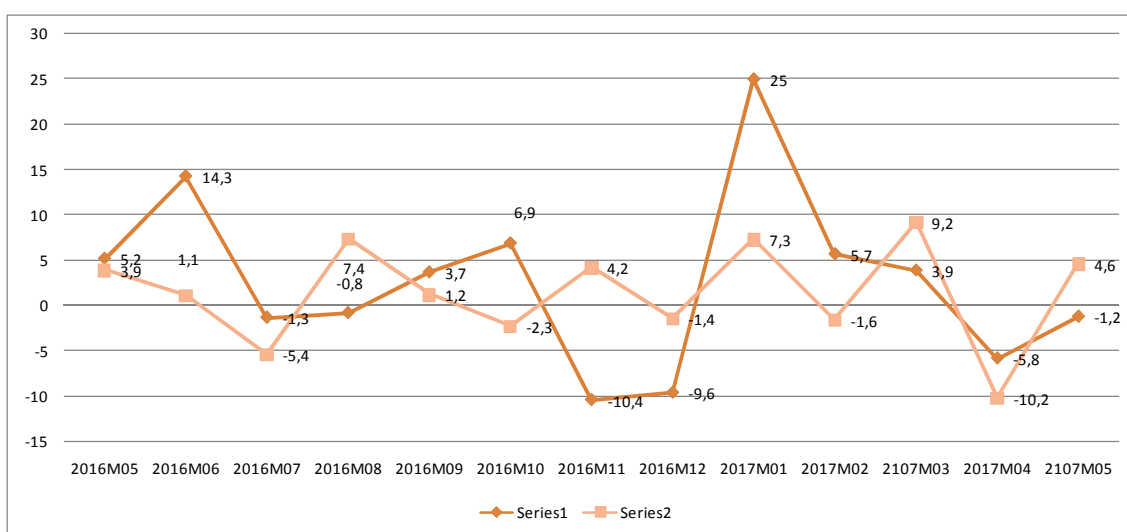

Fuente: Elaboración propia a partir de datos del INE.

Fecha de actualización: 07/07/2017.

CES de Extremadura INFORMA. ÍNDICE DE PRODUCCIÓN INDUSTRIAL.

En Extremadura la variación anual del IPI en el mes de mayo de 2017 se situó en el -1,2% frente al -5,8% del mes anterior. A nivel nacional, la variación en el mes de mayo fue de 4,2%.

Índices de comercio al por menor (% variación anual) [junio 2015 – junio 2017]

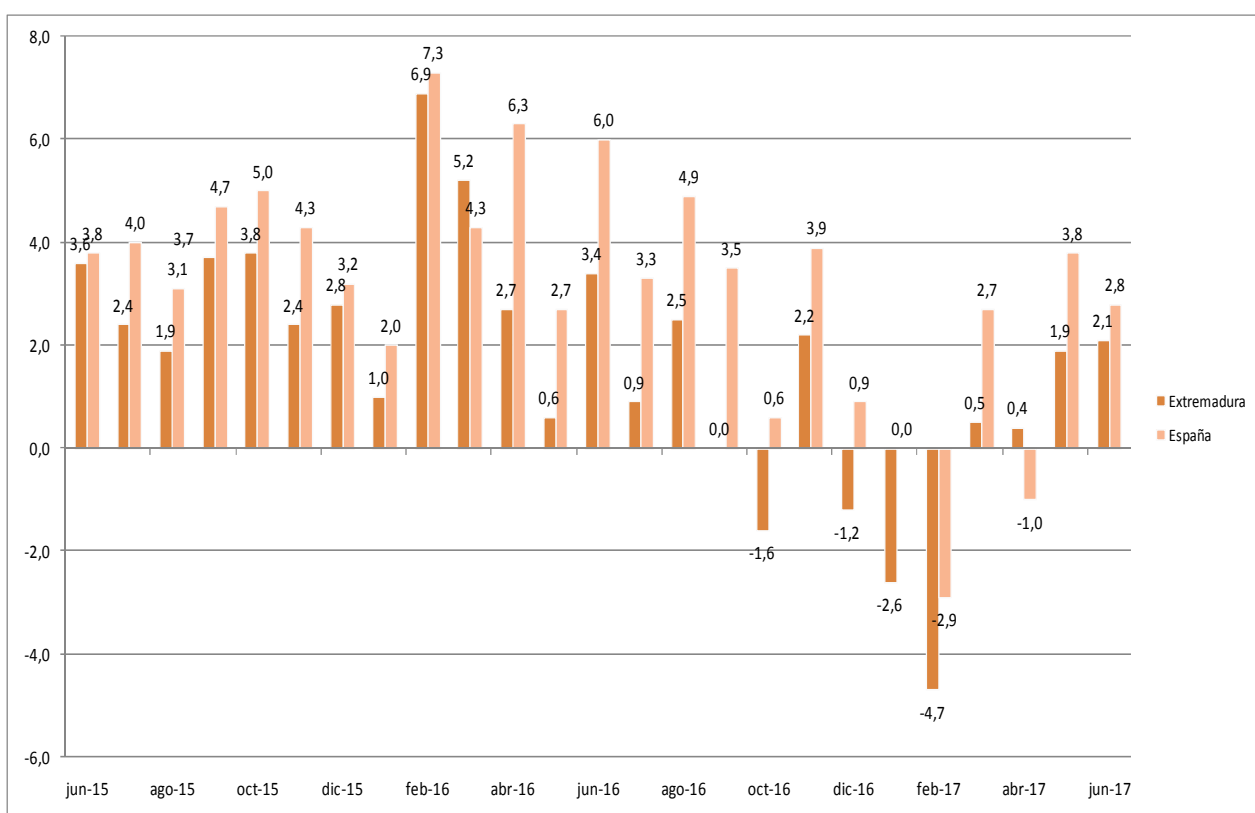

Fuente: Elaboración propia a partir de datos del INE.

Fecha de actualización: 26/07/2017.

CES de Extremadura INFORMA. ÍNDICES DE COMERCIO AL POR MENOR.

En Extremadura, las ventas del comercio al por menor aumentaron en junio de 2017 un 2,1%.

En España la tasa reflejó un aumento del 2,8%.

Comercio exterior en Extremadura (Exportaciones e importaciones) mayo 2016 – mayo 2017

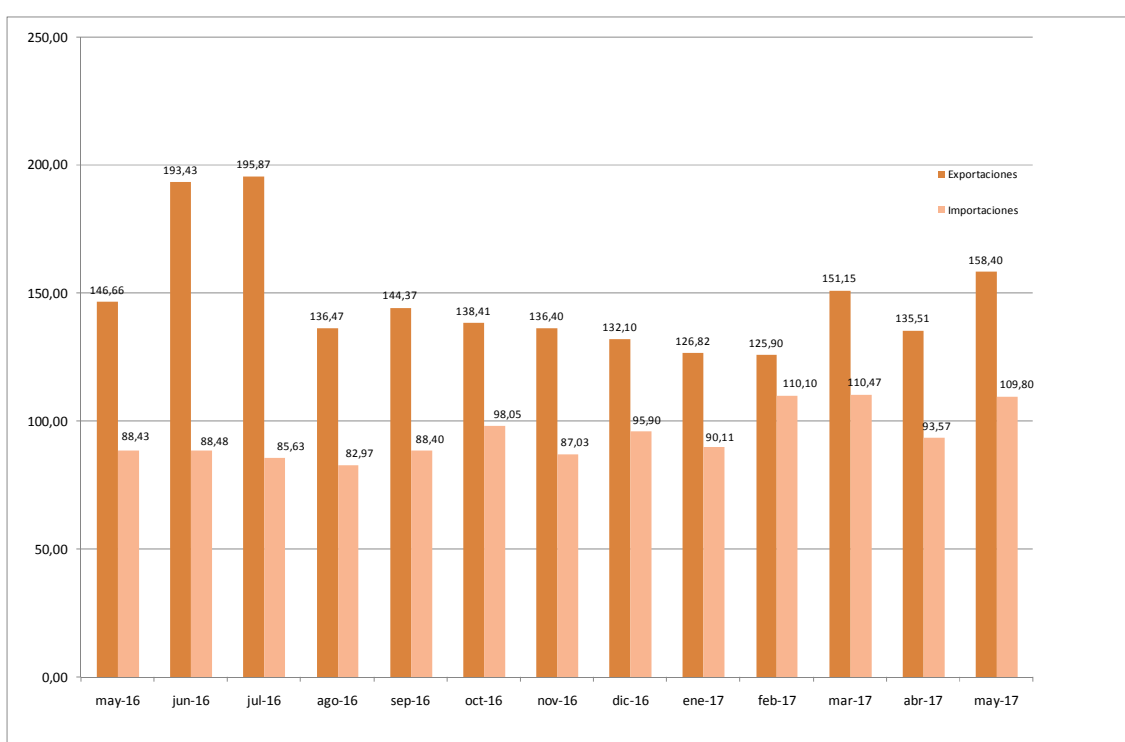

Fuente: Elaboración propia a partir de datos del Ministerio de Economía, Industria y Competitividad. Datos en millones de euros. Datos provisionales.

Fecha de actualización: 21/07/2017.

CES de Extremadura INFORMA. COMERCIO EXTERIOR.

En Extremadura, las exportaciones crecieron en mayo de 2017 un 8,00% respecto al mismo mes de 2016 (aumentaron un 16,89% respecto a abril de 2017). Las importaciones, por su parte, crecieron un 24,17% respecto a mayo de 2016 (aumentaron un 17,35% respecto a abril de 2017).

Grado de ocupación hotelera por plazas [junio 2016 – junio 2017]

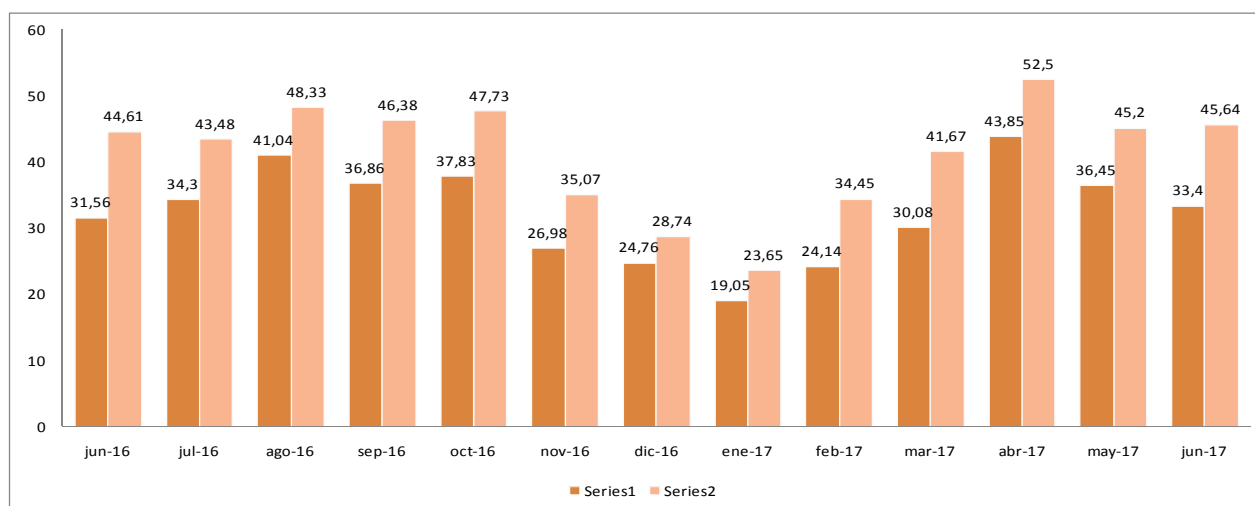

Fuente: Elaboración propia a partir de datos del INE.

Fecha de actualización: 21/07/2017.

CES de Extremadura INFORMA. OCUPACIÓN HOTELERA.

En Extremadura, el grado de ocupación hotelera en junio de 2017 alcanzó el 33,4% frente al 31,37% del mismo mes de 2016. El grado de ocupación durante el fin de semana fue del 45,64% frente al 44,37% en junio de 2016.

ACTUALIDAD LABORAL

INFORMACIÓN SOBRE:

- * Encuesta de Población Activa
- * Paro registrado
- * Afiliación a la Seguridad Social
- * Contratos registrados
- * Prestaciones por desempleo
- * Huelgas
- * Mediación, Arbitraje y Conciliación
- * Cooperativas y sociedades laborales
- * Accidentes de trabajo

Encuesta de Población Activa. Actividad (II trimestre 2017)

		PERSONAS ACTIVAS TRIM. II 2017	PERSONAS ACTIVAS TRIM. I 2017	PERSONAS ACTIVAS TRIM. II 2016	VARIACIÓN ABSOLUTA INTERTRIMESTRAL	VARIACIÓN RELATIVA INTERTRIMESTRAL %	VARIACIÓN ABS. INTERANUAL	VAR. RELATIVA INTERANUAL %	TASA DE ACTIVIDAD TRIMESTRE II 2017	TASA DE ACTIVIDAD TRIMESTRE I 2017	TASA DE ACTIVIDAD TRIMESTRE II 2016
EDAD	MENORES DE 25 AÑOS	35.000	36.800	36.800	-1.800	-4,89	-1.800	-4,89	34,49	35,93	35,33
	DE 25 Y MÁS AÑOS	465.500	459.800	464.200	5.700	1,24	1.300	0,28	57,91	57,12	57,64
SEXO	HOMBRES	277.600	279.700	279.100	-2.100	-0,75	-1.500	-0,54	61,98	62,3	61,99
	MUJERES	222.900	216.900	221.900	6.000	2,77	1.000	0,45	58,73	47,32	48,31
TOTAL EXTREMADURA		500.500	496.600	501.100	3.900	0,79	-600	-0,12	55,28	54,73	55,08
TOTAL ESPAÑA		22.727.600	22.693.300	22.875.700	34.300	0,15	-148.100	-0,65	58,84	58,78	59,41

Fuente: Elaboración propia a partir de datos del INE. Encuesta de Población Activa

Fecha de actualización: 28/07/2017

CES de Extremadura INFORMA. ENCUESTA DE POBLACIÓN ACTIVA. ACTIVIDAD

En Extremadura la población activa en el segundo trimestre de 2017 se cifró en 505.500 personas, un 0,79% más que el trimestre anterior (3.900 personas más), y un 0,12% menos que en el mismo trimestre del año anterior (600 personas menos). En España, sumaron un total de 22.727.600 personas, un 0,15% más que con respecto al trimestre anterior (34.300 personas más) y un 0,65% menos que en el mismo periodo del año anterior (148.100 personas). La tasa de actividad en la Comunidad en este segundo trimestre fue de un 55,28% por el 58,84% del ámbito nacional.

Encuesta de Población Activa. Ocupación (II Trimestre 2017)

		PERSONAS OCUPADAS TRIM. II 2017	PERSONAS OCUPADAS TRIM. I 2017	PERSONAS OCUPADAS TRIM. II 2016	VARIACIÓN ABSOLUTA INTERTRIMESTRAL	VARIACIÓN RELATIVA INTERMENSUAL %	VARIACIÓN ABS. INTERANUAL	VAR. RELATIVA INTERANUAL %	TASA DE OCUPACIÓN TRIM. II 2017	TASA DE OCUPACIÓN TRIM. I 2017	TASA DE OCUPACIÓN TRIM. II 2016
EDAD	MENORES DE 25 AÑOS	16.500	18.700	17.700	-2.200	-11,76	-1.200	-6,78	16,24	18,29	17,02
	DE 25 Y MÁS AÑOS	355.100	332.700	348.100	22.400	6,73	7.000	2,01	44,18	41,33	43,20
SEXO	HOMBRES	216.800	208.700	213.600	8.100	3,88	3.200	1,50	48,41	46,49	47,43
	MUJERES	154.700	142.700	155.200	12.000	8,41	-500	-0,32	33,83	31,13	33,13
SECTOR	AGRICULTURA	45.400	37.300	34.000	8.100	21,72	11.400	33,53	n.d	n.d	n.d
	INDUSTRIA	35.900	34.200	36.600	1.700	4,97	-700	-1,91	n.d	n.d	n.d
	CONSTRUCCIÓN	25.000	20.700	27.900	4.300	20,77	-2.900	-10,39	n.d	n.d	n.d
	SERVICIOS	265.200	259.200	267.200	6.000	2,31	-2.000	-0,75	n.d	n.d	n.d
TOTAL EXTREMADURA		371.600	351.400	365.700	20.200	5,75	5.900	1,61	41,04	38,73	40,21
TOTAL ESPAÑA		18.813.300	18.438.300	18.301.000	375.000	2,03	512.300	2,80	48,7	47,76	47,53

Fuente: INE. Encuesta de Población Activa

Fecha de actualización: 28/07/2017

CES de Extremadura INFORMA. ENCUESTA DE POBLACIÓN ACTIVA. OCUPACIÓN

En Extremadura la población ocupada en el segundo trimestre de 2017 se cifró en 371.600 personas, un 5,75% más que el trimestre anterior (20.200 personas más), y un 1,61% más que en el mismo trimestre del año anterior (5.900 personas más). En España, sumaron un total de 18.813.300 personas con un aumento del 2,03% respecto al trimestre anterior (375.000 personas más) y un 2,80% más que en el mismo periodo del año anterior (512.300 personas). La tasa de ocupación en la Comunidad en este segundo trimestre fue de un 41,04% por el 48,70% del ámbito nacional.

Encuesta de Población Activa. Paro (II trimestre 2017)

		PERSONAS PARADAS TRIM. II 2017	PERSONAS PARADAS TRIM. I 2017	PERSONAS PARADAS TRIM. II 2016	VARIACIÓN ABSOLUTA INTERMENSUAL	VARIACIÓN RELATIVA INTERMENSUAL %	VARIACIÓN ABS. INTERANUAL	VAR. RELATIVA INTERANUAL %	TASA DE PARO TRIM. II 2017	TASA DE PARO TRIM. I 2017	TASA DE PARO TRIM. II 2016
EDAD	MENORES DE 25 AÑOS	18.500	18.000	19.100	500	2,78	-600	-3,14	52,9	49,09	51,82
	DE 25 Y MÁS AÑOS	110.400	127.100	116.200	-16.700	-13,14	-5.800	-4,99	23,72	27,65	25,04
SEXO	HOMBRES	60.800	71.000	65.600	-10.200	-14,37	-4.800	-7,32	21,9	25,38	23,49
	MUJERES	68.100	74.200	69.700	-6.100	-8,22	-1.600	-2,30	30,57	34,2	31,43
SECTOR	AGRICULTURA	11.500	19.400	15.300	-7.900	-40,72	-3.800	-24,84	N.D.	N.D.	N.D.
	INDUSTRIA	4.700	6.400	4.600	-1.700	-26,56	100	2,17	N.D.	N.D.	N.D.
	CONSTRUCCIÓN	5.300	7.500	9.900	-2.200	-29,33	-4.600	-46,46	N.D.	N.D.	N.D.
	SERVICIOS	36.300	35.900	35.500	400	1,11	800	2,25	N.D.	N.D.	N.D.
TIEMPO DE BUSQUEDA DE EMPLEO	MENOS DE UN AÑO	48.900	60.900	57.300	-12.000	-19,70	-8.400	-14,66	N.D.	N.D.	N.D.
	MÁS DE UN AÑO	80.200	84.300	77.900	-4.100	-4,86	2.300	4,01	N.D.	N.D.	N.D.
TOTAL EXTREMADURA		128.900	145.200	135.300	-16.300	-11,23	-6.400	-4,73	25,76	29,23	27,1
TOTAL ESPAÑA		3.914.300	4.255.000	4.574.700	-340.700	-8,01	-660.400	-14,44	17,22	18,75	20,00

Fuente: Elaboración propia a partir de datos del INE. Encuesta de Población Activa

Fecha de actualización: 28/07/2017

CES de Extremadura INFORMA. ENCUESTA DE POBLACIÓN ACTIVA. PARO

En Extremadura el paro en el segundo trimestre de 2017 se cifró en 128.900 personas, un 11,23% menos que el trimestre anterior (16.300 personas menos), y un 4,73% menos que en el mismo trimestre del año anterior (6.400 personas menos). En España, sumaron un total de 3.914.300 personas con un descenso del 8,01% respecto al trimestre anterior (340.700 personas menos) y un 14,44% menos que en el mismo periodo del año anterior.

Encuesta de Población Activa. Paro por provincias (II trimestre 2017)

	Tasa de actividad			Tasa de paro			Tasa de empleo		
	2017	2017	2016	2017	2017	2016	2017	2017	2016
	TRIMESTRE II	TRIMESTRE I	TRIMESTRE II	TRIMESTRE II	TRIMESTRE I	TRIMESTRE II	TRIMESTRE II	TRIMESTRE I	TRIMESTRE II
Badajoz	56,29	55,74	56,38	27,62	31,80	28,75	40,74	38,01	40,17
Cáceres	53,6	53,04	52,91	22,48	24,71	23,89	41,55	39,94	40,27
EXTREMADURA	55,28	54,73	55,08	25,76	29,23	27,1	41,04	38,73	40,21
ESPAÑA	58,84	58,78	59,41	17,22	18,75	20,00	48,7	47,76	47,53

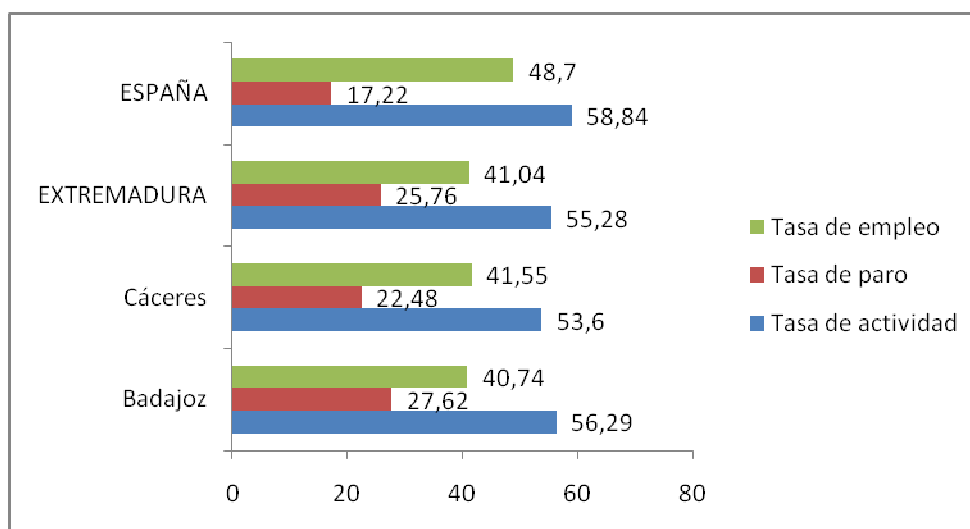

Fuente: Elaboración propia a partir de datos del INE. Encuesta de Población Activa

Fecha de actualización: 28/07/2017

CES de Extremadura INFORMA. ENCUESTA DE POBLACIÓN ACTIVA. PARO POR PROVINCIAS

De las dos provincias extremeñas, en el segundo trimestre de 2017, Badajoz mostró una mayor tasa de actividad, y paro, y menor tasa de empleo. Esta última a 0,81 puntos porcentuales de la obtenida por la provincia de Cáceres.

Paro registrado Extremadura Junio 2017

PARO REGISTRADO							
	jun-17	may-17	VARIACIÓN ABS. INTERMENSUAL	VAR. RELATIVA INTERMENSUAL %	jun-16	VARIACIÓN ABS. INTERANUAL	VAR. RELATIVA INTERANUAL %
HOMBRES	41.639	43.507	-1.868	-4,29	49.193	-7.554	-15,36
MUJERES	63.498	65.052	-1.554	-2,39	68.993	-5.495	-7,96
MENORES DE 25 AÑOS	11.507	12.092	-585	-4,84	13.131	-1.624	-12,37
AGRICULTURA	9.728	9.509	219	2,30	10.652	-924	-8,67
INDUSTRIA	6.384	6.622	-238	-3,59	7.470	-1.086	-14,54
CONSTRUCCIÓN	9.095	9.471	-376	-3,97	11.484	-2.389	-20,80
SERVICIOS	71.349	74.232	-2.883	-3,88	78.957	-7.608	-9,64
SIN EMPLEO ANTERIOR	8.581	8.725	-144	-1,65	9.623	-1.042	-10,83
TOTAL EXTREMADURA	105.137	108.559	-3.422	-3,15	118.186	-13.049	-11,04
TOTAL ESPAÑA	3.362.811	3.461.128	-98.317	-2,84	3.767.054	-404.243	-10,73
Total Badajoz	69.065	70.859	-1.794	-2,53	80.630	-11.565	-14,34
Total Cáceres	36.072	37.700	-1.628	-4,32	42.963	-6.891	-16,04

Fuente: Elaboración propia a partir de datos del Servicios Público de Empleo Estatal (SEPE)

Fecha de actualización: 04/07/2017

CES de Extremadura INFORMA. PARO REGISTRADO.

En Extremadura el paro registrado en el mes de junio de 2017 se cifró en 105.137 personas, lo que supone una reducción de 3.422 personas respecto al mes anterior (un -3,15% de variación intermensual) y un descenso de 13.049 personas respecto al mes de junio de 2016 (un -11,04% de variación interanual). En el conjunto de España la cifra de personas paradas en este último mes fue de 3.362.811 un -2,84% de variación intermensual (98.317 personas menos) y un 10,73% menos de variación interanual (-404.243 personas). Por provincias, la variación interanual del paro fue mayor en la provincia de Cáceres que registró un 16,04% menos (-6.891 personas).

Parados y búsqueda de empleo Extremadura. Junio 2017

	Total	Menores de 25 años	Mayores de 25 años
Extremadura	105.137	11.507	93.630
menos de 1 mes	14.314	2.809	11.505
de 1 a 6 meses	27.703	4.531	23.172
de 6 meses a 1 año	19.353	2.434	16.919
más de 1 año	43.767	1.733	42.034
Badajoz	69.065	7.534	61.531
menos de 1 mes	9.314	1.858	7.456
de 1 a 6 meses	18.181	3.008	15.173
de 6 meses a 1 año	12.352	1.545	10.807
más de 1 año	29.218	1.123	28.095
Cáceres	36.072	3.973	32.099
menos de 1 mes	5.000	951	4.049
de 1 a 6 meses	9.522	1.523	7.999
de 6 meses a 1 año	7.001	889	6.112
más de 1 año	14.549	610	13.939
Total España	3.362.811	250.885	3.111.926
menos de 1 mes	404.292	64.190	340.102
de 1 a 6 meses	927.166	109.324	817.842
de 6 meses a 1 año	524.539	37.703	486.836
más de 1 año	1.506.814	39.668	1.467.146

Fuente: Elaboración propia a partir de datos del Servicio Público de Empleo Estatal (SEPE)

Fecha de actualización: 14/07/2017

CES de Extremadura INFORMA. PARADOS POR TIEMPO DE BÚSQUEDA DE EMPLEO.

En el mes de junio, en Extremadura 43.767 personas (un 41,63%) del total de 105.137 lleva más de un año buscando empleo, mientras que en la media nacional esta cifra ascendió a 1.506.814 personas, que representan el 44,81% del total.

Afiliación a la Seguridad Social Junio 2017

	jun-17	may-17	Var. Intermensual	% Var. Intermensual	jun-16	Variación interanual	% Variación interanual
Régimen General	237.271	235.295	1.976	0,84	229.170	8.101	3,53
R. Gral. S.E.Agrario	67.929	64.925	3.004	4,63	66.561	1.368	2,06
R. Gral. S.E.E. Hogar	5.165	5.184	-19	-0,37	5.328	-163	-3,06
R.E. Autónomos SETA	10.996	10.892	309	0,44	10.912	84	0,77
R.E. Autónomos NO SETA	70.055	69.746	104	0,95	69.271	784	1,13
TOTAL Extremadura	391.416	386.043	5.373	1,39	381.242	10.174	2,67
TOTAL España	18.433.107	18.345.414	87.692	0,48	17.760.271	672.835	3,79
Total Badajoz	245.596	242.960	2.635	1,08	239.575	6.020	2,51
Total Cáceres	145.820	143.083	2.738	1,91	141.666	4.154	2,93

Fuente: Elaboración propia a partir de datos del Ministerio de Empleo y Seguridad Social (MEYSS)

Fecha de actualización: 04/07/2017

CES de Extremadura INFORMA. AFILIACIÓN A LA SEGURIDAD SOCIAL.

En Extremadura la cifra de afiliación a la Seguridad Social en el mes de junio de 2017 fue de 391.416 personas, lo que supone un aumento de 5.373 afiliaciones respecto al mes anterior (un 1,39% de variación intermensual) y un incremento de 10.174 personas sobre el mes de junio de 2016 (un +2,67% de variación interanual). En el conjunto de España la cifra de afiliaciones a la Seguridad Social en este último mes fue de 18.433.107, un 0,48% de variación intermensual (87.692 personas más) y un 3,79% de variación interanual.

Contratos registrados Junio 2017

CONTRATOS REGISTRADOS							
	jun-17	may-17	VARIACIÓN ABS.	% VAR.	jun-16	VARIACIÓN ABS.	% VAR.
			INTERMENSUAL	INTERMENSUAL		INTERANUAL	INTERANUAL
INDEFINIDOS	2.390	2.303	87	3,78	1.490	900	60,40
TEMPORALES	66.832	70.081	-3.249	-4,64	66.836	-4	-0,01
TOTAL EXTREMADURA	69.222	72.384	-3.162	-4,37	68.326	896	1,31
TOTAL ESPAÑA	2.089.520	2.027.569	61.951	3,06	1.920.340	169.180	8,81
Total Badajoz	49.400	51.121	-1.721	-3,37	49.441	-41	-0,08
Total Cáceres	19.822	21.263	-1.441	-6,78	18.885	937	4,96

Fuente: Elaboración propia a partir de datos del Ministerio de Empleo y Seguridad Social. Servicio Público de Empleo Estatal (SEPE)

Fecha de actualización: 04/07/2017

CES de Extremadura INFORMA. CONTRATOS REGISTRADOS.

En Extremadura la cifra de contratos registrados en el mes de junio de 2017 fue de 69.222, lo que supone una disminución de 3.162 contratos sobre el mes anterior (un 4,37% de variación intermensual) y un aumento de 896 contratos respecto al mes de junio de 2016 (un 1,31% de variación interanual). En el conjunto de España la cifra de contratos registrados en este mes fue de 2.089.520, un 3,06% de variación intermensual (61.951 contratos más) y un 8,81% de variación interanual (169.180 contratos más).

Prestaciones por desempleo Extremadura. Mayo 2017

Solicitudes de prestación por desempleo							
	may-17	abr-17	VARIACIÓN ABS. INTERMENSUAL	VAR. RELATIVA INTERMENSUAL %	abr-16	VARIACIÓN ABS. INTERANUAL	VAR. RELATIVA INTERANUAL %
Prestación contributiva	6.653	5.431	1.222	22,50	6.952	-299	-4,30
Subsidio	12.043	8.931	3.112	34,84	11.541	502	4,35
Renta Activa de Inserción	1.368	990	378	38,18	1.496	-128	-8,56
Programa activación empleo	730	145	585	403,45	301	429	142,52
Subsidio event. Agrarios	2.578	2.174	404	18,58	2.877	-299	-10,39
Extremadura	23.372	17.671	5.701	32,26	23.167	205	0,88
España	608.570	484.523	124.047	25,60	635.762	-27.192	-4,28

Beneficiarios prestación por desempleo							
	abr-17	abr-17	VARIACIÓN ABS. INTERMENSUAL	VAR. RELATIVA INTERMENSUAL %	abr-16	VARIACIÓN ABS. INTERANUAL	VAR. RELATIVA INTERANUAL %
Prestación contributiva	14.220	15.723	-1.503	-9,56	16.012	-1.792	-11,19
Subsidio	37.987	39.543	-1.556	-3,93	38.833	-846	-2,18
Renta Activa de Inserción	7.079	7.257	-178	-2,45	7.550	-471	-6,24
Programa activación empleo	832	865	-33	-3,82	1.025	-193	-18,83
Subsidio event. Agrarios	14.497	15.007	-510	-3,40	15.529	-1.032	-6,65
Extremadura	75.065	78.395	-3.330	-4,25	78.949	-3.884	-4,92
España	1.759.517	1.810.767	-51.250	-2,83	1.936.006	-176.489	-9,12

Fuente: Elaboración propia a partir de datos del Servicio Público de Empleo Estatal (SEPE)

Fecha de actualización: 02/06/2017

CES de Extremadura INFORMA. PRESTACIONES POR DESEMPLEO.

En Extremadura la cifra de **Solicitudes de prestaciones por desempleo** en mayo de 2017 fue de 23.372 lo que supone 5.701 solicitudes más que en el mes anterior (un 32,26% de variación intermensual) y 205 más que en mayo de 2016 (un 0,88% de variación interanual). En el conjunto de España la cifra de solicitudes fue de 608.570, un 25,60% más de variación intermensual (124.047) y un 4,28% menos de variación interanual (27.192 solicitudes menos). En cuanto a los **Beneficiarios de prestaciones por desempleo** en Extremadura la cifra en mayo de 2017 fue de 75.065 lo que supone 3.330 beneficiarios menos que en el mes anterior (un 4,25% variación intermensual) y 3.884 beneficiarios menos que en el mismo mes del año anterior (un -4,92% de variación interanual). En el conjunto de España la cifra de beneficiarios fue de 1.759.517, un 2,38% menos en la variación intermensual (51.250 personas) y un 9,12% menos de variación interanual (-176.489 beneficiarios).

Huelgas y cierres patronales. Datos acumulados Enero-Abril 2017

	Valores Absolutos	Variaciones absolutas sobre igual período año anterior	% respecto igual período año anterior
Extremadura			
HUELGAS	2	-2	-50,00
PARTICIPANTES	401	261	186,43
JORNADAS NO TRABAJADAS	1.204	851	241,76
España			
HUELGAS	272	42	25,30
PARTICIPANTES	53.036	230	0,56
JORNADAS NO TRABAJADAS	95.571	-27.999	-27,54

Fuente: Elaboración propia a partir de datos del Ministerio de Empleo y Seguridad Social

Fecha de actualización: 27/07/2017

	HUELGAS		PARTICIPANTES		JORNADAS NO TRABAJADAS	
	Abril	Acumulado Enero-Abril	Abril	Acumulado Enero-Abril	Abril	Acumulado Enero-Abril
EXTREMADURA	1	2	261	1.293	325	2.644
Badajoz	1	2	1	401	4	1.204
Cáceres	-	-	1	401	4	1.204

Fuente: Elaboración propia a partir de datos del Ministerio de Empleo y Seguridad Social

Fecha de actualización: 27/07/2017

CES de Extremadura INFORMA. ESTADÍSTICA DE HUELGAS Y CIERRES PATRONALES

En Extremadura en el mes de abril de 2017 se ha desarrollado una huelga. En España, la cifra de huelgas acumuladas entre enero-abril fue de 272 en este periodo de 2017, lo que supone un 25,30% más respecto al mismo periodo de 2016 (42 huelgas más).

**Mediación, Arbitraje y Conciliación
Extremadura.
Acumulado Enero-Abril 2017**

Conciliaciones Individuales según motivación (1)		
	Abril	Acumulado Enero-Abril
Despidos	247	868
Reclamaciones de cantidad	125	587
Sanciones y causas varias	46	242
Total Extremadura	418	1.697
Total España	30.046	146.643

Fuente: Elaboración propia a partir de datos del Ministerio de Empleo y Seguridad Social

Fecha de actualización: 28/07/2017

(*) 2017 Datos provisionales

(1) Incluye las conciliaciones con avenencia, sin avenencia, intentadas sin efecto y otras (tenidas por no presentadas, desistidas y otros tipos).

CES de Extremadura INFORMA. ESTADÍSTICA DE MEDIACIÓN, ARBITRAJE Y CONCILIACIÓN.

En Extremadura las conciliaciones individuales acumuladas entre enero-abril de 2017 fueron 1.697. De estas conciliaciones individuales correspondieron a despidos 868, a reclamaciones de cantidad correspondieron 587 y a sanciones y causas varias 242. En España, la cifra de conciliaciones individuales acumuladas en este periodo de 2017 fue de 146.643.

*Cooperativas y Sociedades laborales
inscritas en la Seguridad Social.
Extremadura. Trimestre II 2017*

COOPERATIVAS Y SOCIEDADES LABORALES INSCRITAS EN LA SEGURIDAD SOCIAL					
	2 TRIM 2017	Variaciones			
		Trim. Anterior		Año anterior	
		Var. Absoluta	Var. Relativa	Var. Absoluta	Var. Relativa
SOCIEDADES COOPERATIVAS	593	-7	-1,17	-6	-1,00
SOCIEDADES LABORALES	266	0	0,00	-18	-6,34
EXTREMADURA	859	-7	-0,81	-24	-2,72
ESPAÑA	30.302	-114	-0,37	-181	-0,59
EMPLEO					
SOCIEDADES COOPERATIVAS	7.931	2.944	59,03	2.799	54,54
SOCIEDADES LABORALES	1.725	280	19,38	329	23,57
EXTREMADURA	9.656	3.224	50,12	3.128	47,92
ESPAÑA	358.894	-14.240	-3,82	-6.036	-1,65

Fuente: Elaboración propia a partir de datos del Ministerio de Empleo y Seguridad Social

Fecha de actualización: 28/07/2017

CES de Extremadura INFORMA. SOCIEDADES COOPERATIVAS Y SOCIEDADES LABORALES INSCRITAS EN

LA SEGURIDAD SOCIAL. En Extremadura las sociedades cooperativas y sociedades laborales inscritas en la seguridad social en el segundo trimestre de 2017 fueron 859, representando una reducción del 0,81% respecto al mismo periodo en 2016 (-7 sociedades). En el conjunto de España la cifra total de sociedades fue de 30.302 sociedades, un 0,59% menos que en 2016. El empleo generado por las mismas en nuestra comunidad fue de 9.656 personas, con una variación interanual positiva del 47,92% (+3.128 personas) mientras que en España el empleo generado por las sociedades cooperativas y laborales alcanzó a 358.894 personas, un 1,65% menos que en 2016 (-6.036 personas).

*Accidentes de Trabajo y Enfermedades Profesionales.
Extremadura. Avance Enero- Mayo 2017*

Accidentes de Trabajo con baja					
		Enero-Mayo 2017	Enero-Mayo 2016	Var. Absoluta	Var. Relativa
En Jornada por GRAVEDAD	Leves	4.038	3.774	264	7,00
	Graves	76	61	15	24,59
	Mortales	3	2	2	100,00
En Jornada por SECTORES	Agrario	840	721	119	16,50
	Industria	680	585	95	16,24
	Construcción	430	406	24	5,91
	Servicios	2.167	2.125	42	1,98
IN ITINERE	Total	338	340	-2	-0,59
TOTAL en jornada Extremadura		4.117	3.837	280	7,30
TOTAL en jornada España		205.454	195.663	9.791	5,00

Fuente: Elaboración propia a partir de datos del Ministerio de Empleo y Seguridad Social

Fecha de actualización: 14/07/2017

CES de Extremadura INFORMA. ESTADÍSTICA DE ACCIDENTES DE TRABAJO Y ENFERMEDADES PROFESIONALES.

En Extremadura los accidentes de trabajo en jornada acumulados a mes de mayo de 2017, fueron 4.117, representando un aumento del 7,30% respecto al mismo periodo en 2016 (280). En España, los accidentes de trabajo en jornada fueron un total de 205.454, sumando 9.791 accidentes más que en el mismo periodo de 2016, lo que representa un aumento del 5,00%.

ACTUALIDAD SOCIAL

INFORMACIÓN SOBRE:

- * Padrón municipal
- * Movimiento natural de población
- * Migraciones
- * Compraventa de viviendas
- * Hipotecas
- * Prestaciones sociales
- * Dependencia
- * Presupuestos familiares
- * Condiciones de vida

Evolución de la población. Extremadura 2016-2017

	2017*			2016			Var. % 2017-2016
	Ambos sexos	Hombres	Mujeres	Ambos sexos	Hombres	Mujeres	
TOTAL ESPAÑA	46.528.966	22.835.674	23.693.293	46.440.099	22.807.464	23.632.635	0,19
EXTREMADURA	1.077.715	535.579	542.136	1.084.969	539.468	545.500	-0,67
Badajoz	678.561	336.249	342.312	682.572	338.456	344.115	-0,59
Cáceres	399.153	199.330	199.824	402.397	201.012	201.385	-0,81
RESIDENTES ESPAÑOLES							
TOTAL ESPAÑA	42.104.557	20.625.592	21.478.965	42.022.582	20.587.566	21.435.016	0,20
EXTREMADURA	1.045.952	519.534	526.418	1.051.403	522.357	529.046	-0,52
Badajoz	660.220	327.209	333.011	662.856	328.558	334.297	-0,40
Cáceres	385.732	192.324	193.408	388.547	193.799	194.748	-0,72
RESIDENTES EXTRANJEROS							
TOTAL ESPAÑA	4.424.409	2.210.082	2.214.327	4.417.517	2.219.898	2.197.619	0,16
EXTREMADURA	31.763	16.046	15.717	33.566	17.111	16.455	-5,37
Badajoz	18.341	9.040	9.301	19.716	9.898	9.818	-6,97
Cáceres	13.422	7.005	6.416	13.850	7.213	6.637	-3,09

Fuente: Elaboración propia a partir de datos del INE. Padrón municipal de habitantes 2016 y 2017

*Datos provisionales

Fecha de actualización: 29/06/2017

CES Extremadura INFORMA. PADRÓN DE HABITANTES

El total de personas inscritas en el Padrón Continuo en Extremadura a 1 de enero de 2017, con datos provisionales, es de 1.077.715 habitantes (46.528.966 habitantes en España), lo que supone una disminución interanual del 0,67% y del 0,19% en España. De este total, 31.763 personas son residentes extranjeros y 4.424.409 en el caso de España, representando el 2,95% y el 9,51% del total de inscritos respectivamente.

Movimiento Natural de población. Nacimientos. 2016 provisional

Tasa de variación anual del número de nacimientos
2015-2016 (%)

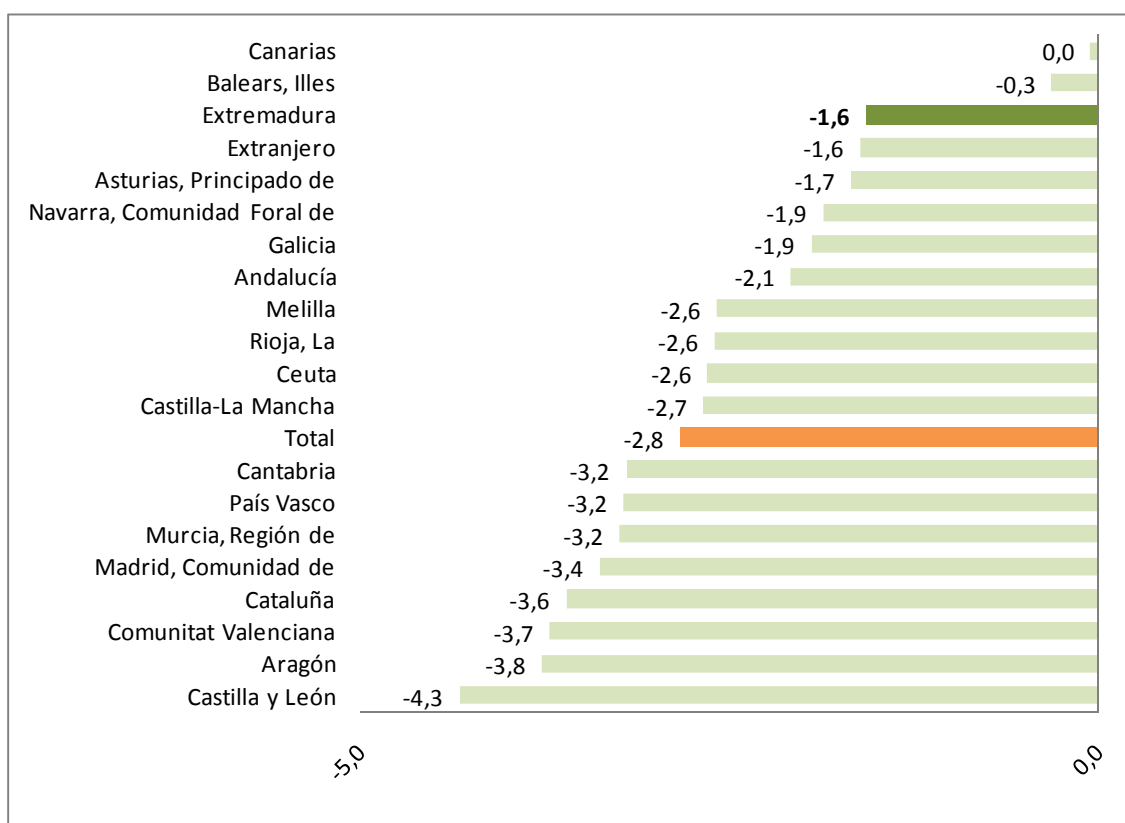

Fuente: Elaboración propia a partir de datos del INE. Movimientos Natural de Población. 2015 Datos definitivos

Fecha de actualización: 26/06/2016

CES Extremadura INFORMA. MOVIMIENTO NATURAL DE POBLACIÓN. NACIMIENTOS

Según datos provisionales, en 2016 nacieron en Extremadura, un total de 8.755 niños, es decir, 140 menos que en el mismo periodo del año anterior (un 1,6% menos). Los mayores descensos se dieron en las Comunidades autónomas de Valencia (-3,7%) Aragón (-3,8%) y Castilla y León (-4,3%).

Movimiento Natural de población. Defunciones.2016 provisional

Tasa de variación de defunciones 2015-2016 (%)

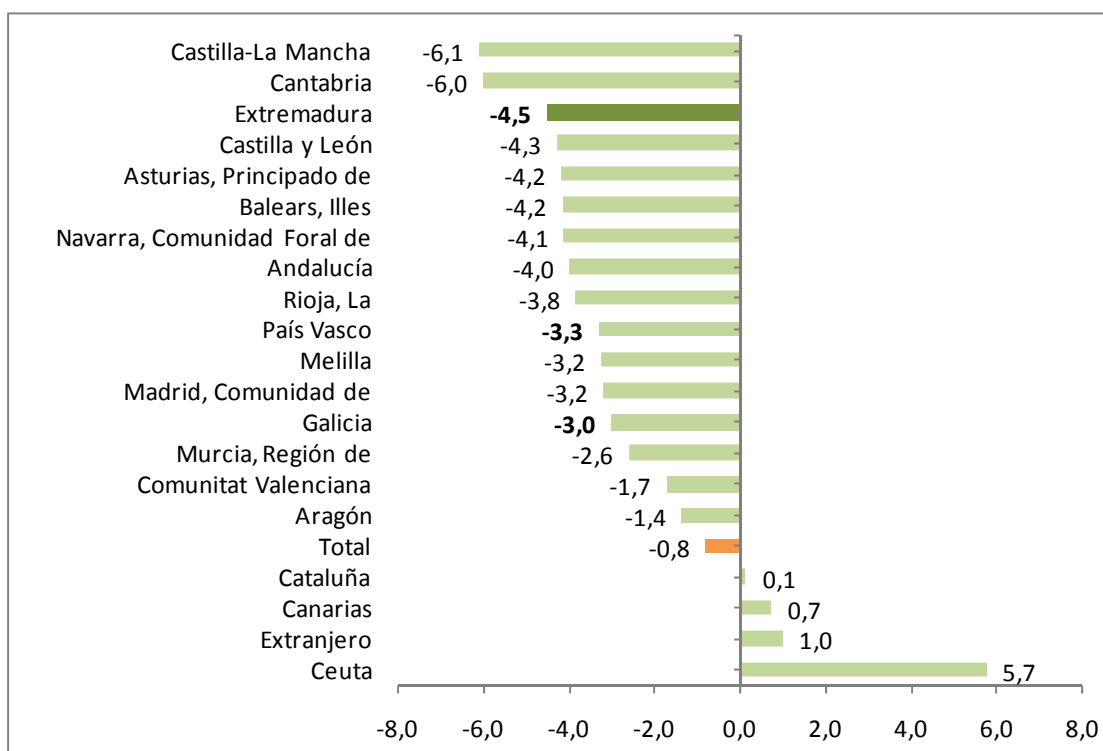

Fuente: Elaboración propia a partir de datos del INE. Movimientos Natural de Población

Fecha de actualización: 26/06/2017

CES Extremadura INFORMA. MOVIMIENTO NATURAL DE POBLACIÓN. DEFUNCIONES

En 2016, con datos provisionales, fallecieron en Extremadura 11.172 personas, lo que supuso un 4,5% menos que en el mismo periodo del año anterior. El número de defunciones disminuyó en todas las Comunidades, salvo en Cataluña, Canarias y las Ciudades Autónomas de Ceuta y Melilla.

Movimiento Natural de población. Saldo vegetativo. 2016 provisional

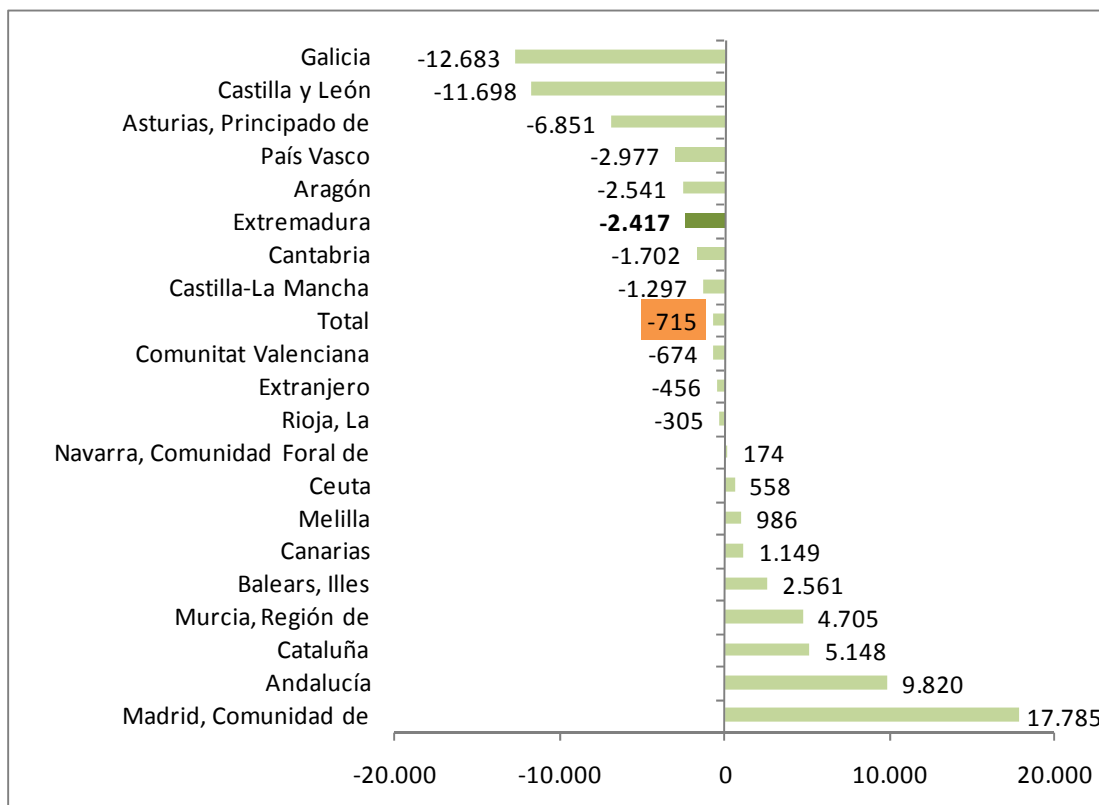

Fuente: INE. Movimientos Natural de Población. 2015 Datos definitivos

Fecha de actualización: 26/06/2017

CES Extremadura INFORMA. MOVIMIENTO NATURAL DE POBLACIÓN. SALDO VEGETATIVO

El saldo vegetativo (nacimientos menos defunciones) fue negativo en la mayor parte de las Comunidades Autónomas, entre ellas Extremadura. Todas ellas ya presentaban saldo negativo en el mismo periodo de 2015. Las tres comunidades con saldo vegetativo más acusado fueron Galicia (-12.683), Castilla y León (-11.698) y Principado de Asturias (-6.851) y las que registraron el saldo vegetativo positivo más alto fueron Comunidad de Madrid (17.785), Andalucía (9.820) y Cataluña (5.148)

***Movimiento Natural de población.
Saldo migratorio con las Comunidades.
Extremadura. 2016 provisional***

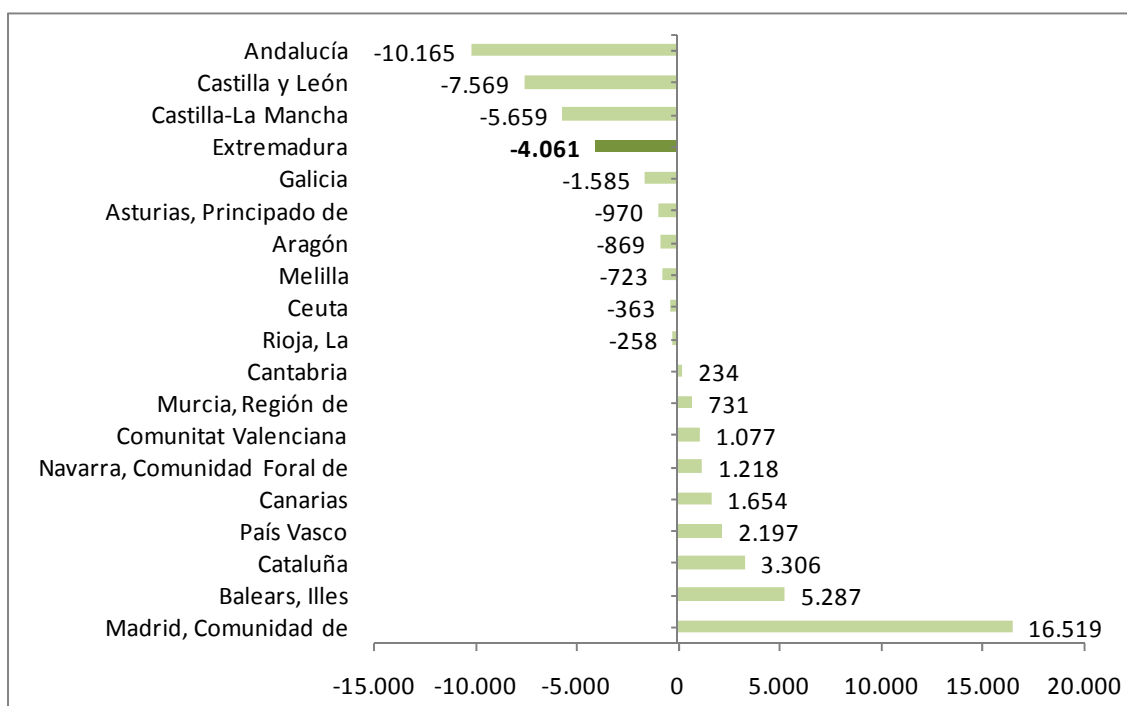

Fuente: Elaboración propia a partir de datos del INE. Movimientos Natural de Población. *Datos provisionales

Fecha de actualización: 29/06/2017

CES Extremadura INFORMA. ESTADÍSTICA DE MIGRACIONES. SALDO MIGRATORIO CON LAS COMUNIDADES AUTÓNOMAS

En 2016, con datos provisionales, las Comunidades Autónomas de Madrid, Islas Baleares y Cataluña, presentaron los saldos migratorios positivos más elevados entre Comunidades Autónomas. En el extremo opuesto, Andalucía, Castilla y León, Castilla-La Mancha, y Extremadura presentaron los saldos migratorios negativos más importantes.

**Estadística de Migraciones.
Saldo migratorio con el extranjero.
Extremadura. 2016 provisional**

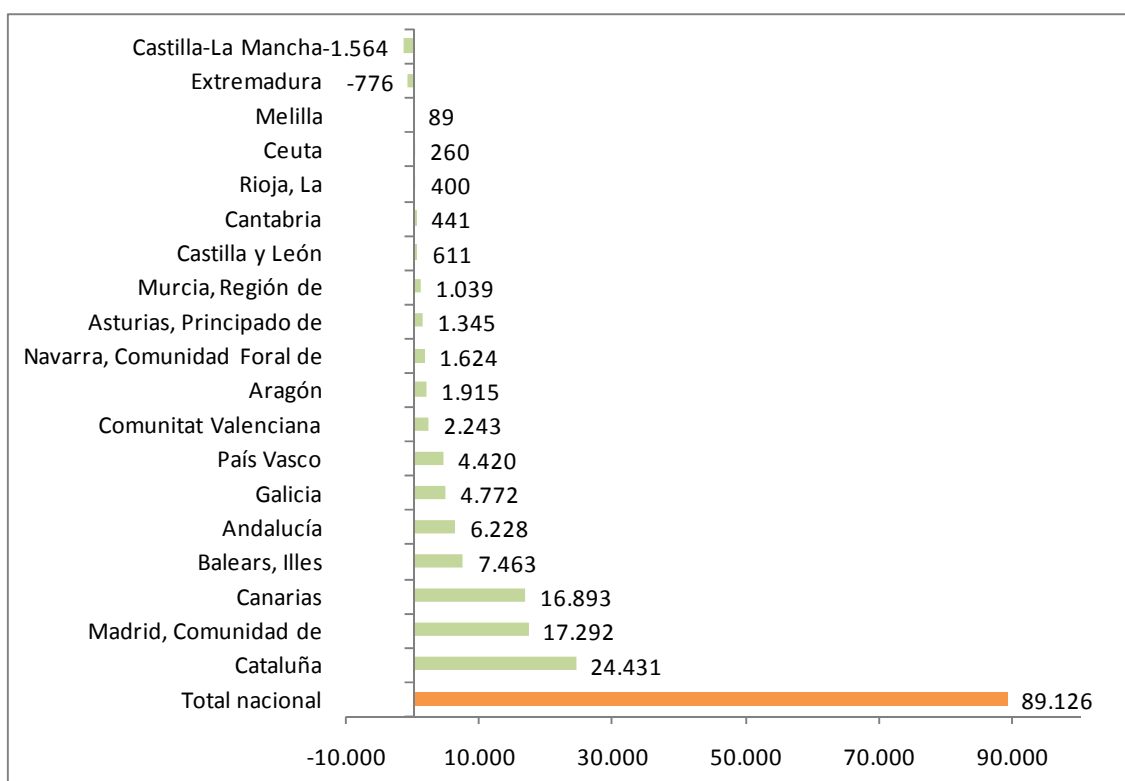

Fuente: Elaboración propia a partir de datos del INE. Estadística de Migraciones

Fecha de actualización: 29/06/2017

CES Extremadura INFORMA. MOVIMIENTO NATURAL DE POBLACIÓN. SALDO MIGRATORIO CON EL EXTRANJERO

Todas las comunidades y ciudades autónomas presentaron saldo migratorio positivo en valores absolutos durante 2016, excepto Castilla-La Mancha y Extremadura. Nuestra comunidad tuvo un saldo negativo por valor de 776 personas.

**Precio medio por m² de vivienda libre.
Extremadura. I trimestre 2017**

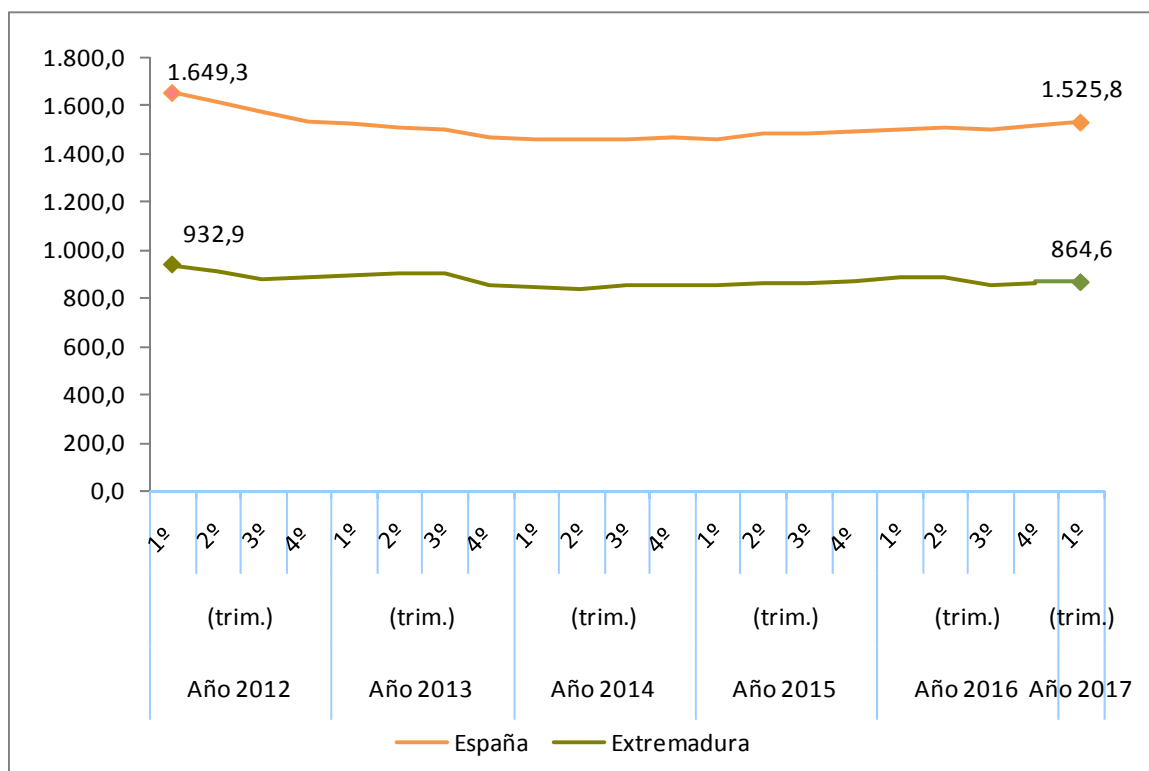

Fuente: Elaboración propia a partir de datos del Ministerio de Fomento

Fecha actualización: 26/05/2017

CES Extremadura Informa. PRECIO MEDIO POR METROS CUADRADO DE VIVIENDA LIBRE.

- El precio medio del metro cuadrado de la vivienda libre se situó en 864,6 euros en Extremadura en el primer trimestre de 2017.
- En España fueron 1.525,8 euros por metro cuadrado.

***Transmisión de Derechos de la
Propiedad. Venta vivienda libre y
protegida. Extremadura.
Mayo 2017***

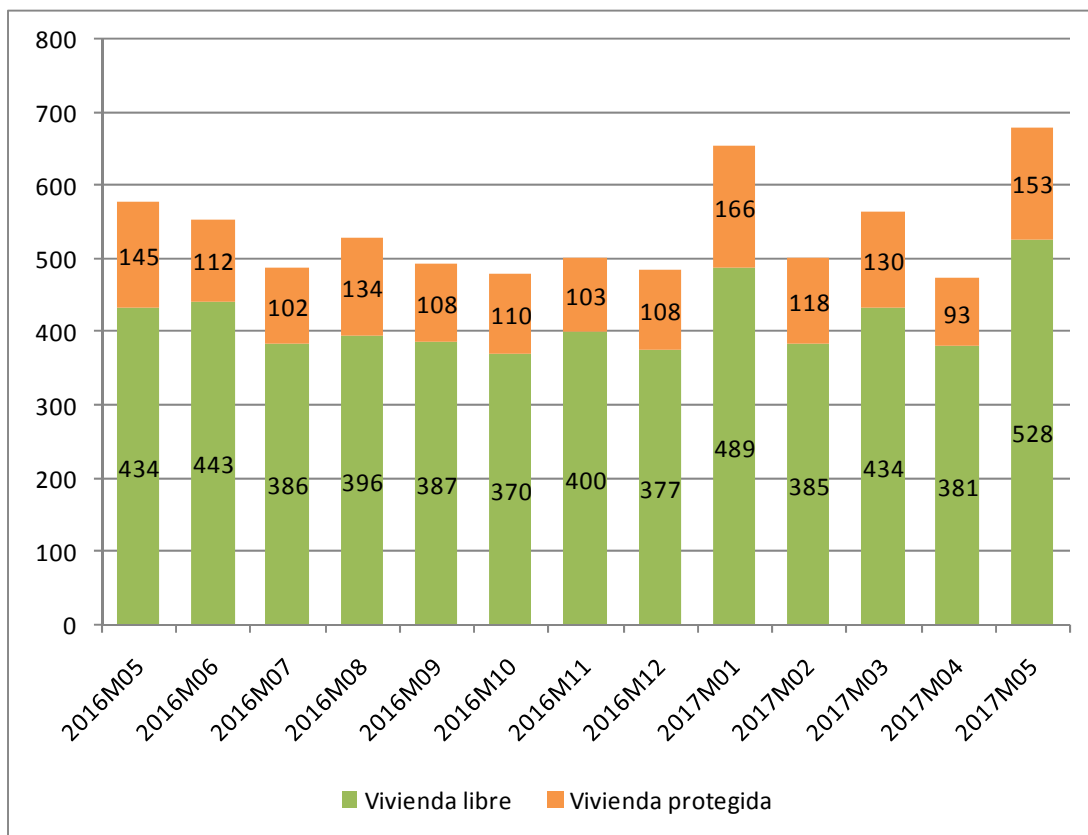

Fuente: Elaboración propia a partir de datos del INE

Fecha de actualización: 14/07/2017

CES Extremadura Informa. TRANSMISIÓN DE DERECHOS DE LA PROPIEDAD.

En el mes de mayo de 2017 se produjeron en Extremadura 579 compraventas de viviendas, de las que 153 eran viviendas protegidas y 528 viviendas libres.

Transmisión de Derechos de la Propiedad. Venta de vivienda nueva y usada. Extremadura. Mayo 2017

Número de compraventa de viviendas nuevas y usadas registradas en Extremadura

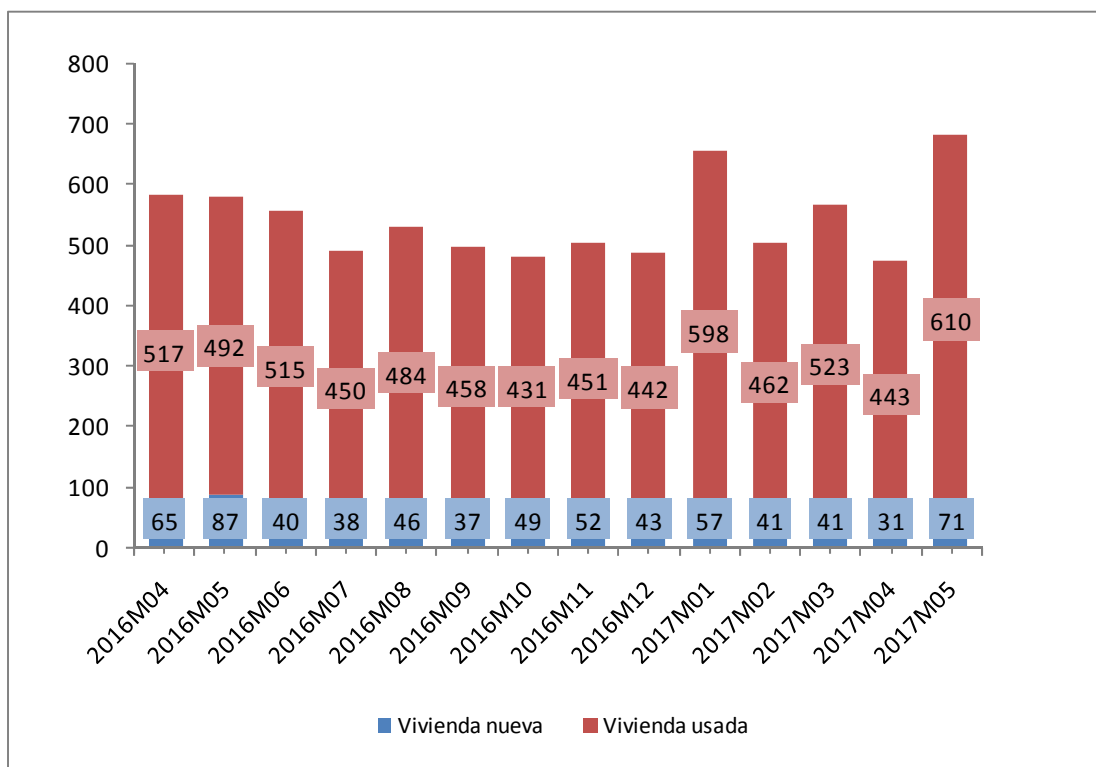

Fuente: Elaboración propia a partir de datos del INE

Fecha de actualización: 14/07/2017

CES Extremadura INFORMA. TRANSMISIÓN DE DERECHOS DE LA PROPIEDAD

En Extremadura, en el mes de mayo de 2017 se produjeron 681 compraventas de viviendas, de las que 71 eran viviendas nuevas y 610 eran viviendas usadas.

Hipotecas sobre viviendas. Mayo 2017

Variación interanual (%) Número de hipotecas sobre viviendas Extremadura-España

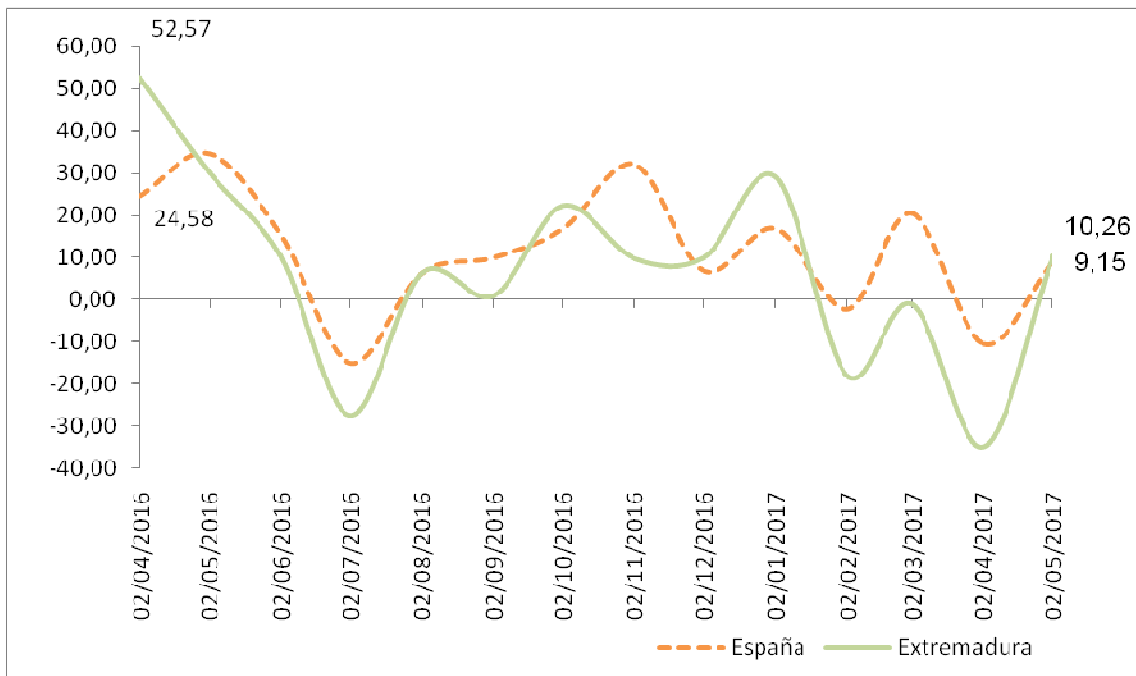

Fuente: Elaboración propia a partir de los datos del INE. Los datos son provisionales desde enero de 2016

Fecha de actualización: 28/07/2017

CES Extremadura INFORMA. ESTADÍSTICA DE HIPOTECAS.

- La variación interanual en el número de hipotecas sobre viviendas en Extremadura en el mes de mayo fue de un 10,26%.
- En España esta variación fue de 9,15%.

Estadísticas sobre ejecuciones hipotecarias (I trimestre 2017)

Tasa de ejecución hipotecaria de viviendas en el primer trimestre de 2017 sobre el total de hipotecas constituidas de 2003 a 2016 (%)

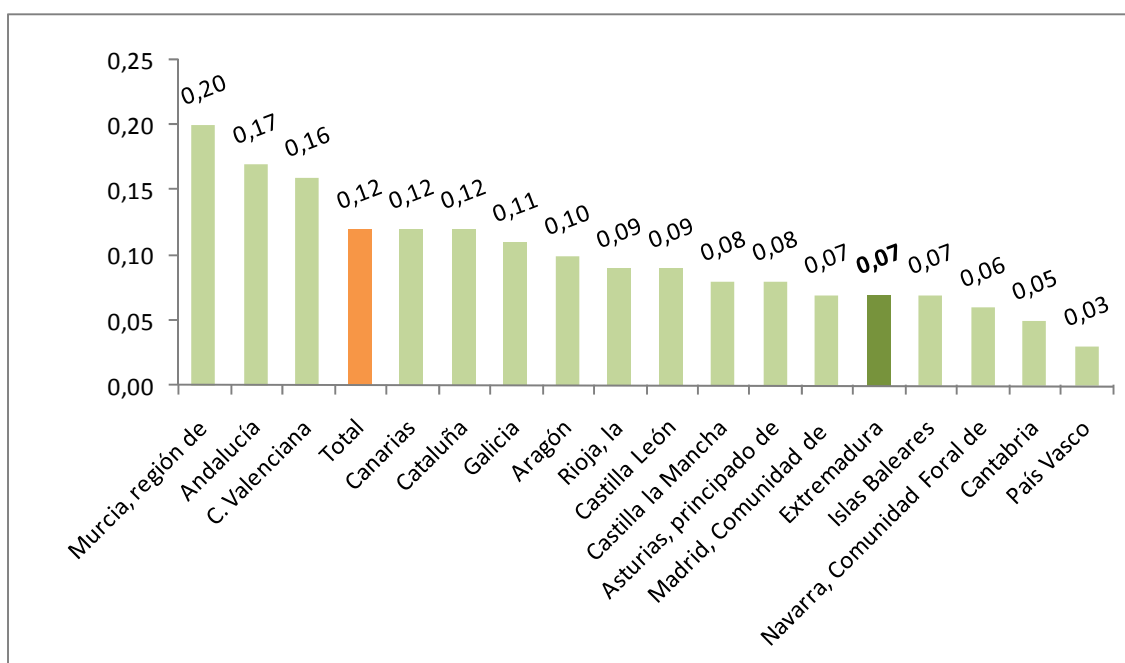

Fuente: Elaboración propia a partir de datos del INE

Fecha de actualización: 02/06/2017

CES Extremadura INFORMA. ESTADÍSTICA SOBRE EJECUCIONES HIPOTECARIAS.

- El 0,07% de las hipotecas constituidas sobre viviendas en Extremadura en el periodo 2003-2016 han iniciado una ejecución hipotecaria en el primer trimestre de 2017. En España fue de 0,12%.
- La región de Murcia (0,20%), Andalucía (0,17%) y Comunidad Valenciana (0,16%) registran los valores más altos.
- Por otro lado, Navarra (0,06%), Cantabria (0,05%) y País Vasco (0,03%) presentan los valores más bajos.

Pensiones contributivas Julio 2017

Importe medio pensiones contributivas de jubilación (Extremadura y España)

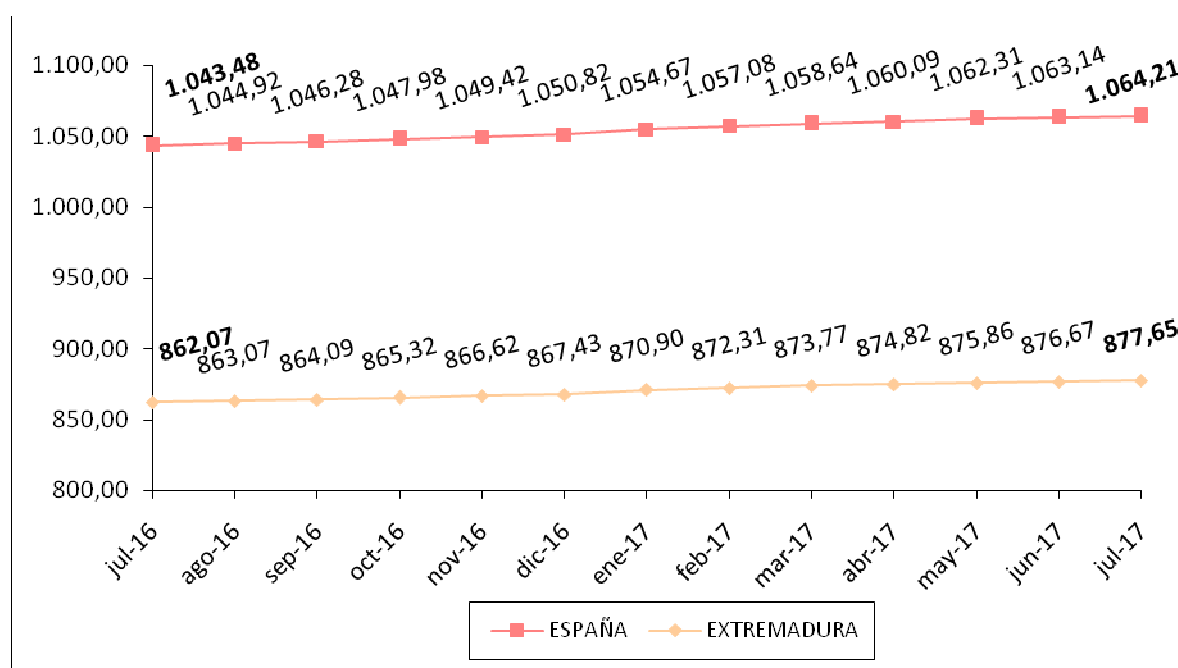

Fuente: Elaboración propia a partir de datos del Ministerio de Empleo y Seguridad Social.

Fecha de actualización: 31/07/2017

CES Extremadura Informa. PENSIONES CONTRIBUTIVAS.

- La *cuantía media de la pensión de jubilación* alcanzó en Extremadura los 877,65 euros.
- En España, esta pensión llegó a los 1.064,21 euros.

Pensiones no contributivas de jubilación. Junio 2017

Importe medio pensiones no contributivas de jubilación (Extremadura y España)

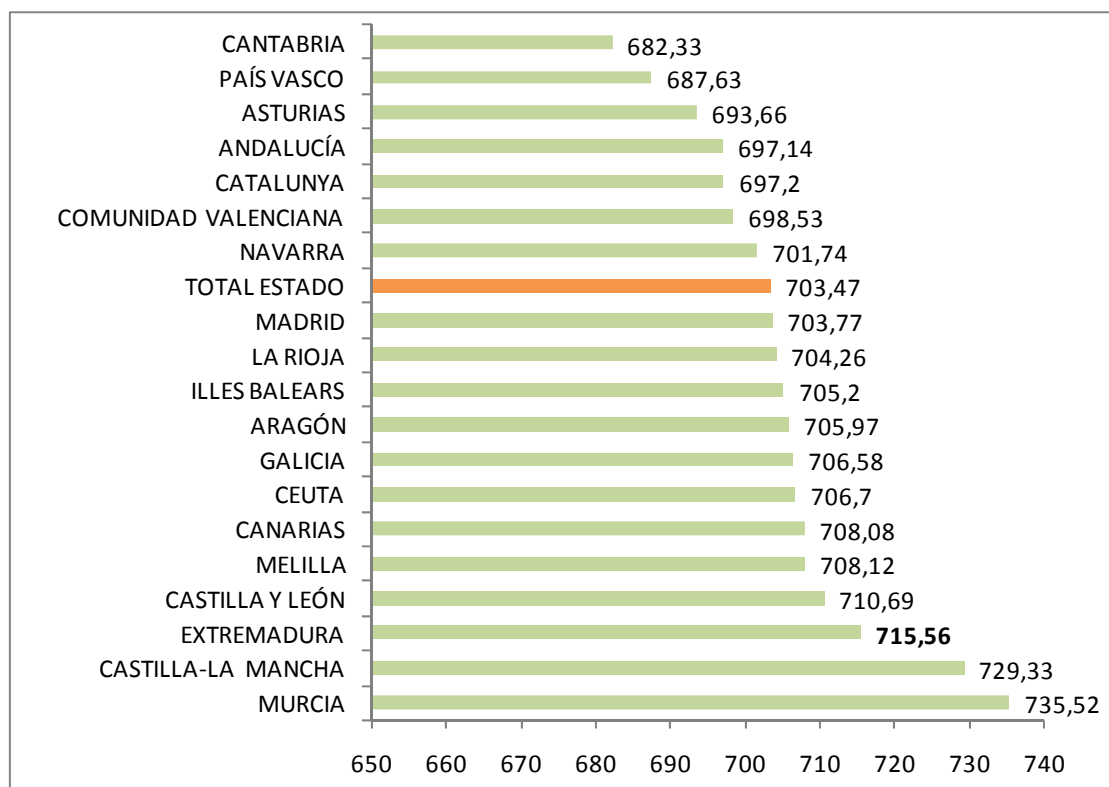

Fuente: Elaboración propia a partir de datos del Ministerio de Sanidad, Servicios Sociales e Igualdad. Instituto de Mayores y Servicios Sociales (IMSERSO)

Fecha de actualización: 14/07/2017

CES de Extremadura INFORMA. PENSIONES NO CONTRIBUTIVAS DE JUBILACIÓN

- En el mes de junio había en Extremadura 7.894 PNC's de jubilación, lo que supuso el 3,08% del total de España.
- El importe medio de las PNC's de jubilación fue de 715,56 euros en Extremadura y de 703,47 euros en España.

Sistema para la Autonomía y Atención a la Dependencia. 30 de junio 2017

Porcentaje de personas beneficiarias con prestación en relación a la población de las Comunidades Autónoma

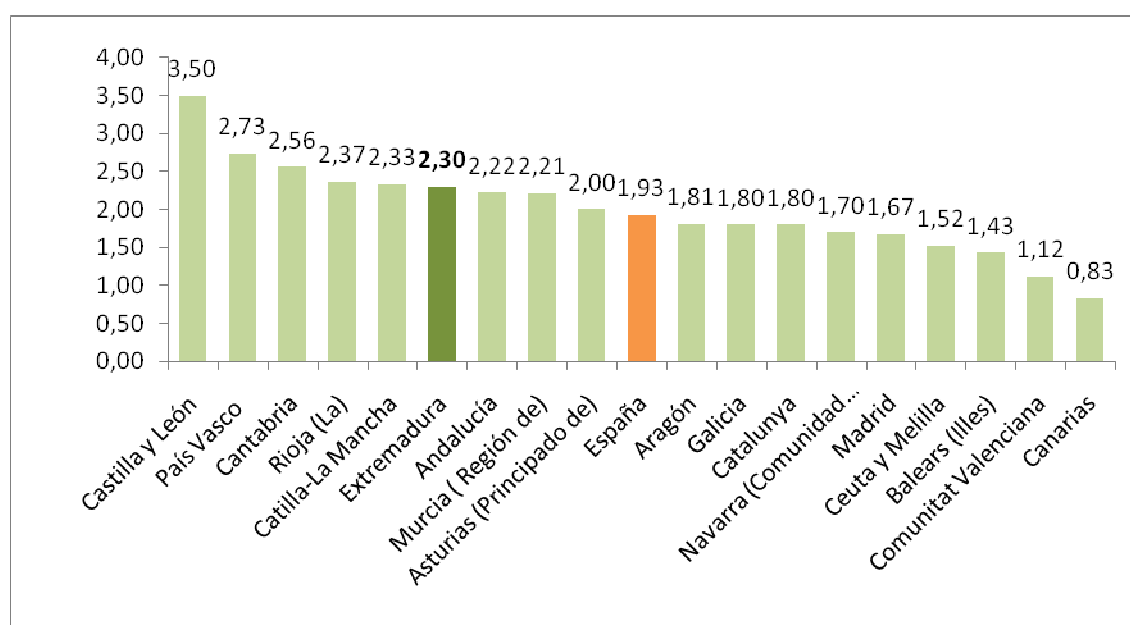

Fuente: Elaboración propia a partir de datos del Ministerio de Sanidad, Servicios Sociales e Igualdad. SAAD
Fecha actualización: 28/07/2017

CES Extremadura INFORMA. DEPENDENCIA. PERSONAS BENEFICIARIAS

A 30 de junio de 2017, hay en Extremadura un total de 24.977 personas beneficiarias con prestación (un 2,30% de la población). En la media española suman un total de 898.243 personas (un 1,93% de la población).

***Sistema para la Autonomía y Atención
a la Dependencia. Solicitudes.
30 de junio de 2017***

Porcentaje de solicitudes registradas en relación a la población
de las Comunidades Autónomas

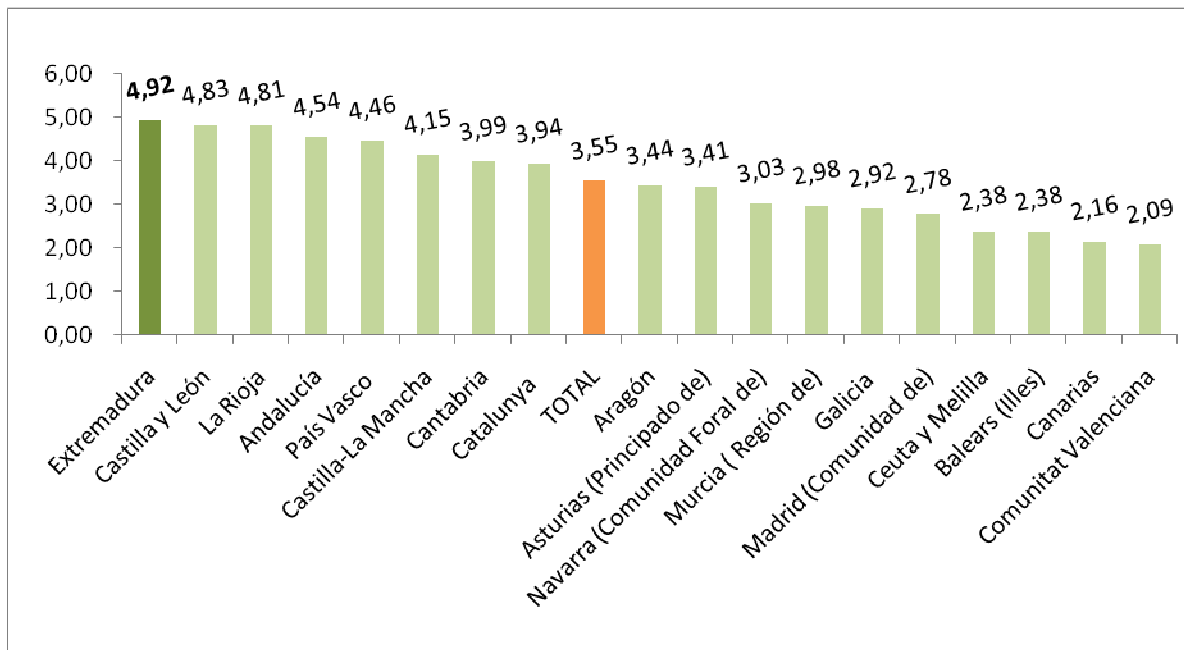

Fuente: Elaboración propia a partir de datos del Ministerio de Sanidad, Servicios Sociales e Igualdad. SAAD

Fecha actualización: 28/07/2017

CES Extremadura INFORMA. DEPENDENCIA. SOLICITUDES REGISTRADAS

A 30 de junio de 2017, hay en Extremadura un total de 53.519 solicitudes registradas encontrándose por encima de la media española en cuanto a solicitudes en relación a la población (un 4,90% de la población en Extremadura y un 3,55% en la media española).

Encuesta de Presupuestos Familiares. Gasto medio por hogar. Extremadura 2015-2016

Distribución porcentual por grupos de gasto del gasto medio del hogar 2015-2016

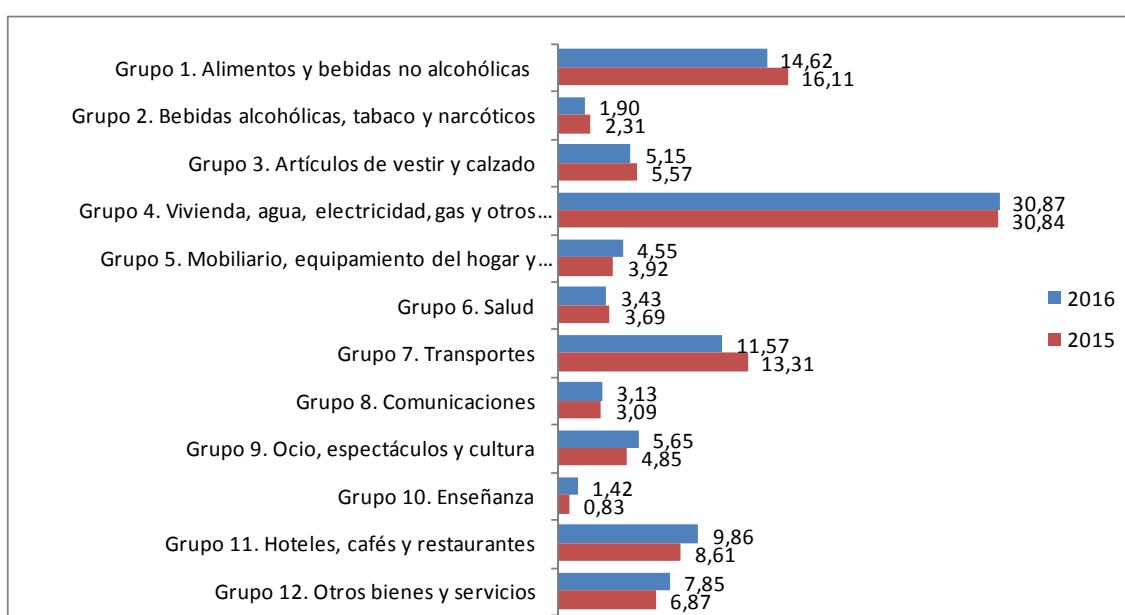

Fuente: Elaboración propia a partir de datos del INE. Encuesta de Presupuestos Familiares (EPH)

Fecha de actualización: 27/06/2017

CES Extremadura INFORMA. ENCUESTA DE PRESUPUESTOS FAMILIARES. GASTO MEDIO POR HOGAR

En el análisis por grupos de gasto, los hogares de Extremadura destinan el 30,87% de su presupuesto a gastos relacionados con la vivienda (este grupo incluye alquileres reales, gastos corrientes de agua, electricidad, gas, comunidad, reparaciones, calefacción, así como un alquiler estimado en aquellos casos en los que el hogar es propietario de la vivienda o disfruta en régimen de cesión), y el 14,62% a alimentos. En el último año la reducción más importante fue en transportes y el aumento más significativo en hoteles, cafés y restaurantes.

Encuesta de Condiciones de Vida. Ingresos medios. Extremadura 2016

Ingresos por personas en Extremadura y España,
2000-2016 (años de realización de la encuesta)

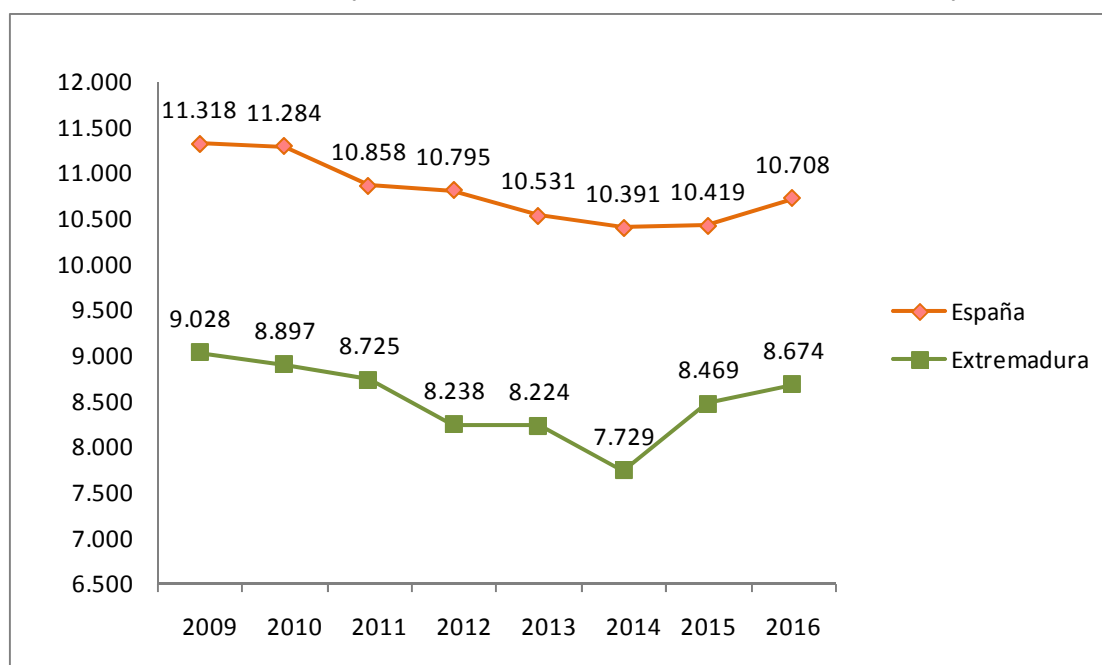

Fuente: Elaboración propia a partir de datos del INE. Encuesta de Condiciones de Vida

Fecha de actualización: 27/04/2017

CES Extremadura INFORMA. ENCUESTA DE CONDICIONES DE VIDA. INGRESOS POR PERSONA

En Extremadura, los **ingresos medios por persona**, muestran una evolución negativa desde el año 2009 aunque se puede observar una recuperación de los mismos en los dos últimos años. En 2016, pasan de los 8.469 euros del año anterior hasta los 8.674 euros de ingresos medios (correspondientes a 2015).

Encuesta de Condiciones de Vida. Riesgo de pobreza. Extremadura 2016

Porcentaje de población en riesgo de pobreza en Extremadura y España, 2009-2016 (años de realización de la encuesta)

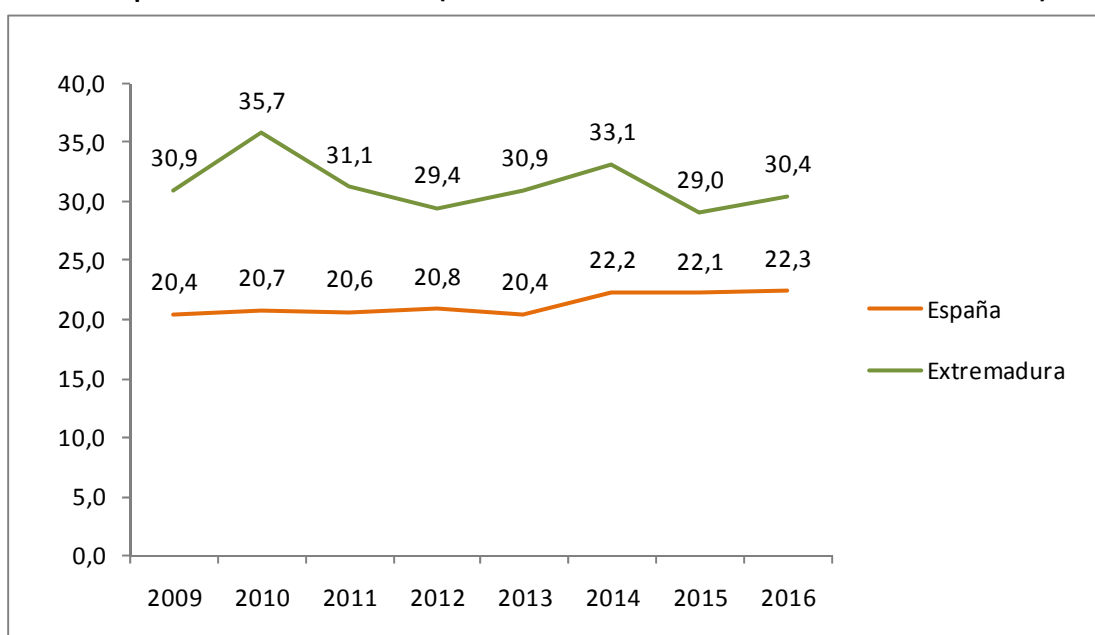

Fuente: Elaboración propia a partir de datos del INE. Encuesta de Condiciones de Vida

Fecha de actualización: 27/04/2017

CES Extremadura INFORMA. ENCUESTA DE CONDICIONES DE VIDA. RIESGO DE POBREZA

El porcentaje de población por debajo del umbral de riesgo de pobreza aumentó respecto al año anterior, tanto en España como en Extremadura. La población en riesgo de pobreza es un indicador relativo que mide la desigualdad. No mide pobreza absoluta, sino cuántas personas tienen ingresos bajos en relación al conjunto de la población. Así, el 22,3% de la población residente en España estaba por debajo del umbral de la pobreza, frente al 22,1% registrado el año anterior. En Extremadura este porcentaje fue de 30,4% frente al 29% del año anterior.



Consejo
Económico y
Social de
Extremadura

NORMAS DE INTERÉS PUBLICADAS



BOLETÍN OFICIAL DEL ESTADO

NORMAS DE INTERÉS PUBLICADAS. JULIO 2017

Ministerio de Hacienda y Función Pública. Impuesto sobre Sociedades.- Real Decreto 683/2017, de 30 de junio, por el que se modifica el Reglamento del Impuesto sobre Sociedades, aprobado por el Real Decreto 634/2015, de 10 de julio, en relación con la cobertura del riesgo de crédito en entidades financieras.

B.O.E. nº 156. 01 de julio de 2017

<https://www.boe.es/boe/dias/2017/07/01/pdfs/BOE-A-2017-7582.pdf>

Jefatura del Estado. Propiedad Intelectual.- Real Decreto-ley 12/2017, de 3 de julio, por el que se modifica el texto refundido de la Ley de Propiedad Intelectual, aprobado por el Real Decreto Legislativo 1/1996, de 12 de abril, en cuanto al sistema de compensación equitativa por copia privada.

B.O.E. nº 158. 04 de julio de 2017

<https://www.boe.es/boe/dias/2017/07/04/pdfs/BOE-A-2017-7718.pdf>

DIARIO OFICIAL DE EXTREMADURA

NORMAS DE INTERÉS PUBLICADAS. JULIO 2017

Cooperación empresarial.- Decreto 95/2017, de 27 de junio, por el que se establecen las bases reguladoras de las ayudas destinadas al fomento de la cooperación empresarial en la Comunidad Autónoma de Extremadura.

D.O.E. nº 126. 03 de julio de 2017

<http://doe.gobex.es/pdfs/doe/2017/126o/17040103.pdf>

Política Social. Subvenciones.- Decreto 102/2017, de 27 de junio, por el que se establecen las bases reguladoras de la concesión de subvenciones para la incorporación social y laboral de jóvenes que pertenecen o han pertenecido al Sistema de Protección de Menores de la Junta de Extremadura.

D.O.E. nº 126. 03 de julio de 2017

<http://doe.gobex.es/pdfs/doe/2017/126o/17040110.pdf>

Investigación. Ayudas.- Decreto 113/2017, de 18 de julio, por el que se establecen las bases reguladoras de las ayudas destinadas a la financiación de Proyectos de Investigación Industrial y Desarrollo Experimental a las empresas de la Comunidad Autónoma de Extremadura.

D.O.E. nº 141. 24 de julio de 2017

<http://doe.gobex.es/ultimosdoe/mostrardoe.php?fecha=20170724>

Comercio. Ayudas.- Decreto 114/2017, de 18 de julio, por el que se establecen las bases reguladoras para la concesión de subvenciones destinadas a proyectos de comercio electrónico y TIC en las empresas de la Comunidad Autónoma de Extremadura.

D.O.E. nº 141. 24 de julio de 2017

<http://doe.gobex.es/ultimosdoe/mostrardoe.php?fecha=20170724>



Junta de Extremadura