



Consejo
Económico y
Social de
Extremadura

RAES

Revista de Actualidad Económica y Social

Enero 2016. Número 2

**DATOS DE LA
ACTUALIDAD ECONÓMICA,
LABORAL Y SOCIAL DE
EXTREMADURA**

**NOTICIAS Y NORMAS DE
INTERÉS PUBLICADAS**

REVISTA DE ACTUALIDAD ECONÓMICA Y SOCIAL

Publicación electrónica

EDITA: CES DE EXTREMADURA

Paseo de Roma, s/n. Edificio Morerías. Módulo A

cesextremadura@gobex.es

Tel. 924009222

La reproducción de esta publicación está permitida
citando su procedencia

ACTUALIDAD



*Mª Mercedes Vaquera Mosquero
Presidenta del CES de Extremadura*

Diciembre de 2015, un mes extraordinariamente intenso para el CES de Extremadura

Cuando iniciamos el sexto mandato del CES de Extremadura, debo de decir que conté con el apoyo y entusiasmo de los 24 Consejeros/as, que me iban a acompañar durante este cuatrienio, del cual han transcurrido dos años y medio, en aras a relanzar esta Institución, que es la voz de la sociedad civil extremeña. Nos propusimos acercarla a la sociedad, de forma que ésta conociera qué hace el CES, y nos pusimos el objetivo de que sus actividades verdaderamente aporten a los extremeños y extremeñas.

Colaboración CES-Asamblea de Extremadura

Junto a lo que por precepto está obligado a desarrollar este Ente Público –Dictámenes sobre anteproyectos de Ley que le somete el Gobierno y elaboración de la Memoria Socioeconómica-, nos propusimos abordar más asuntos. Fruto de este objetivo ha sido el camino de colaboración que han iniciado el CES y la Asamblea de Extremadura, de tal forma que ya este Órgano consultivo está informando las Propuestas de ley que va a tramitar el legislativo.

Informe a iniciativa propia sobre Las Hurdes

También y fruto de ese espíritu de aportar a la sociedad extremeña que anida en todos/as los Consejeros/as del CES, recientemente hemos iniciado un trabajo a iniciativa propia sobre la comarca de Las Hurdes. Un trabajo de diagnóstico sobre la evolución y la realidad socioeconómica de esa comarca, para apuntar también las posibilidades de desarrollo que hagan posible a sus gentes un futuro mejor.

Presentación de RAES

Un acto de extraordinaria relevancia ha sido la presentación del número 1 de RAES, Revista de Actualidad Económica y Social. Sucedió en el curso de un desayuno de trabajo, con amplia asistencia de los medios de comunicación, diputados de la Asamblea de Extremadura, altos cargos de la Junta de Extremadura, representantes del mundo sindical y empresarial, diversos colectivos de la sociedad civil y numerosos/as Consejeros/as del CES. Presidió el acto el Consejero de Economía e Infraestructuras, D. José Luis Navarro Rivera.

RAES es una aportación de esta Institución Estatutaria a la sociedad extremeña: a los agentes económicos y sociales; a los responsables que toman decisiones, al mundo de la política; y a los ciudadanos que tienen inquietud por conocer la actualidad socioeconómica de nuestra región.

En cuanto a información, la revista es un compendio de las estadísticas que atañen a Extremadura: PIB, Deuda Pública, Recaudación tributaria, Licitación oficial, IPC, Comercio, Turismo desde el punto de vista económico. Desde el ámbito laboral: Mercado de trabajo, Prestaciones por desempleo, Mediación, etc. Y en cuanto a actualidad social: Población, Migraciones, Prestaciones sociales, Dependencia y Condiciones de vida.

Junto a esta información actualizada, además de reunir las noticias más destacadas del mes anterior, RAES incluye las normas de interés que día a día aparecen en el Diario Oficial de Extremadura y en el Boletín del Estado, lo que facilitará la labor de quienes deben hacer un seguimiento a ambas publicaciones.



Desayuno de trabajo en el transcurso del cual fue presentada RAES



El Consejero de Economía e Infraestructuras y la Portavoz de la Junta de Extremadura, con los miembros del CES que asistieron al acto

Pleno institucional del CES de Extremadura celebrado en Villafranca de los Barros

Todos los ejercicios el CES de Extremadura celebra un Pleno institucional, cada año en una localidad diferente, con la intención de acercar la Institución a todos los extremeños. Este año el Plenario tuvo lugar en Villafranca de los Barros, en su Salón de Plenos, asistiendo al acto el alcalde de la localidad, D. Ramón Ropero, quien, tras destacar el papel que el CES cumple como representante de la sociedad civil, expresó su satisfacción personal y del Consistorio que preside porque el CES se hubiera acercado a Villafranca de los Barros.

En el Pleno, por esta Presidenta y por los portavoces de los grupos representados en el CES, se pasó revista a la labor realizada en el transcurso de 2015, fijándose los objetivos para el inmediato 2016, que será cuando el CES de Extremadura cumpla 25 años, por lo que se programarán diversos actos conmemorativos.



Ramón Ropero, Alcalde de Villafranca de los Barros, durante su intervención en el Pleno

Próximas actividades de CES

Además de sus actividades normales, el CES va a llevar a cabo otras diversas de carácter extraordinario. En este sentido y enmarcado de los actos del 25 aniversario de este Ente Público, el próximo 19 de enero se va a presentar en Mérida el Informe del CES de España que lleva por título "Competencias profesionales y empleabilidad". Dicha presentación es todo un detalle del CES nacional hacia el extremeño, y hacia la propia Región.

La presentación del Informe tendrá el formato de Jornada, se celebrará en la Sala de la Autonomía de la Asamblea de Extremadura, será inaugurada por el Presidente de la Junta de Extremadura, D. Guillermo Fernández Vara, y clausurada por la Presidenta de la Asamblea, Dña. Blanca Martín Delgado.

Felices Fiestas



M^{ra} Mercedes Vaquera Mosquero
Presidenta del CES de Extremadura



Consejo
Económico y
Social de
Extremadura

NOTICIAS



El paro registrado descende en noviembre en Extremadura en 1.260 personas, un 0,95% menos que el mes anterior, situándose los parados en 131.297

2 de diciembre de 2015

El paro descendió en Extremadura en el mes de noviembre, y de la forma que sigue se pronunciaron al respecto las organizaciones sindicales y la representación empresarial.

UGT Extremadura achaca la caída del paro a los contratos públicos

Para ampliar la noticia:

http://www.elperiodicoextremadura.com/noticias/extremadura/ugt-extremadura-achaca-caida-paro-contratos-publicos_906467.html

CCOO de Extremadura pide la "derogación íntegra" de la reforma laboral

Para ampliar la noticia:

http://www.elperiodicoextremadura.com/noticias/extremadura/ccoo-extremadura-pide-derogacion-integra-reforma-laboral_906478.html

La patronal señala que el "grave problema" con el desempleo en Extremadura "no se ha solucionado"

Para ampliar la noticia:

http://www.elperiodicoextremadura.com/noticias/extremadura/patronal-senala-grave-problema-desempleo-extremadura-no-ha-solucionado_906466.html

El Consejo Económico y Social de Extremadura publica una revista digital que servirá de "material de consulta" al sector

2 de diciembre de 2015

La presidenta del CES ha agradecido a todos los consejeros de este órgano el "trabajo tan valioso que han venido realizando", y ha confiado en que tras publicar el primer número de esta revista, pueda contar con la "ayuda y la aportación de todos" para seguir mejorándola.

Para ampliar la noticia:

<http://www.regiondigital.com/noticias/tecnologia/247282-el-consejo-economico-y-social-de-extremadura-publica-una-revista-digital-que-servira-de-material-de-consulta-al-sector.html>

El 90% del empleo generado en Extremadura dura menos de un mes, según CCOO

9 de diciembre de 2015

El 90% del empleo generado en Extremadura durante este año 2015 habrá sido inferior al mes de duración, según el sindicato CCOO, que ha advertido de que el aumento en el número de contratos "no es un logro si con ellos se fragmenta y desguaza" el mercado de trabajo.

Para ampliar la noticia:

http://www.elperiodicoextremadura.com/noticias/extremadura/90-empleo-generado-extremadura-dura-menos-mes-ccoo_907674.html

La deuda pública se incrementa en Extremadura en el tercer trimestre

11 de diciembre de 2015

La deuda pública en Extremadura en el tercer trimestre de 2015 ha crecido en 67 millones de euros y se sitúa en 3.458 millones. Con esta deuda Extremadura ha sido la 3ª Comunidad Autónoma con menos deuda de España en el tercer trimestre.

Para ampliar la noticia:

<http://www.datosmacro.com/deuda/espana-comunidades-autonomas/extremadura>

El año 2015, "muy negativo" para el sector extremeño de las renovables

13 de diciembre de 2015

El sector de las energías renovables en Extremadura considera que el año 2015 ha sido "muy negativo" y espera un "cambio de estrategia" en la próxima legislatura nacional que propicie el relanzamiento de un segmento "clave" para la comunidad autónoma.

Para ampliar la noticia:

<http://www.hoy.es/extremadura/201512/13/2015-negativo-para-sector-20151213180649.html>

La subida de la luz modera la caída de la inflación al -0,3% en noviembre

15 de diciembre de 2015

La tasa de IPC mejora cuatro décimas también por la estabilidad de los precios de los carburantes, pero suma cuatro meses en negativo.

Para ampliar la noticia:

<http://www.hoy.es/economia/201512/15/gasolin-as-elevan-tasa-interanual-20151215091723-rc.html>

La reducción de 16 a 10 festivos de apertura del comercio se retrasará al menos dos meses

15 de diciembre de 2015

La entrada en vigor de la normativa por la que se reducen de 16 a 10 los festivos que pueden abrir los comercios en Extremadura en 2016 se retrasará al menos dos meses, al no haberse aprobado la tramitación parlamentaria de la misma por la vía de urgencia.

Para ampliar la noticia:

http://www.elperiodicoextremadura.com/noticias/extremadura/reduccion-16-10-festivos-apertura-comercio-retrasara-menos-dos-meses_908898.html

La industria extremeña redujo su facturación un 2% el pasado año

16 de diciembre de 2015

La industria extremeña alcanzó en 2014 una facturación de 6.673 millones de euros, lo que supone una caída cercana al 2% respecto al año anterior, mientras que a nivel nacional se registró un incremento del 1,7%.

Para ampliar la noticia:

http://www.elperiodicoextremadura.com/noticias/extremadura/industria-extremeña-redujo-facturacion-2-pasado-año_909009.html

CCOO organiza unas jornadas en Mérida para difundir sus propuestas sobre protección social en Extremadura

16 de diciembre de 2015

El sindicato CCOO ha organizado para este jueves, día 17, unas jornadas en Mérida (Badajoz) con el fin de difundir sus propuestas para el diseño de una "nueva" política de protección social integral en Extremadura.

Para ampliar la noticia:

http://www.directoextremadura.com/noticias_ciudad/2015-12-16/830/5588/ccoo-organiza-unas-jornadas-en-merida-para-difundir-sus-propuestas-sobre-proteccion-social-en-extremadura.html

La entrada de pedidos en la industria cae un 5%

19 de diciembre de 2015

El Índice General de Entradas de Pedidos en la Industria (IEP) ha descendido en Extremadura un 5,3 por ciento en octubre con respecto al mismo mes del año anterior, mientras que la cifra de negocios sufre un retroceso del 2,4 por ciento, según el Instituto Nacional de Estadística.

Para ampliar la noticia:

<http://www.hoy.es/extremadura/201512/19/entrada-pedidos-industria-20151219001326-v.html>

El número de trabajadores afectados por un ERE crece un 9% hasta octubre

19 de diciembre de 2015

El número de trabajadores afectados por expedientes de regulación de empleo (ERE) en los diez primeros meses del año en Extremadura fue de 1.481, lo que supone un aumento del 8,7 por ciento con respecto al mismo periodo de 2014, indicó ayer el Ministerio de Empleo y Seguridad Social.

Para ampliar la noticia:

<http://www.hoy.es/extremadura/201512/19/numero-trabajadores-afectados-crece-20151219001326-v.html>

Los sindicatos extremeños piden sacar la cláusula social del atasco de los presupuestos

20 de diciembre de 2015

Plantean una ley independiente que regule toda la contratación de la Junta a partir de 2016, contemplando las características de cada sector y desechando la adjudicación 'al mejor postor'.

Para ampliar la noticia:

http://www.elperiodicoextremadura.com/noticias/extremadura/sindicatos-extremenos-piden-sacar-clausula-social-atasco-presupuestos_909717.html

El PP gana las elecciones generales pero tiene muy complicado formar Gobierno

21 de diciembre de 2015

El resultado de las elecciones no garantiza la gobernabilidad de Rajoy, el ganador, y complica la alternativa de Sánchez. Podemos logra un gran resultado pero se queda en puertas de la "remontada" y C's, con 40 escaños, es víctima de las expectativas.

Para ampliar la noticia:

http://www.elperiodicoextremadura.com/noticias/elecciones-generales-2015/busca-presidente-espana_910006.html

El PSOE gana en la región pero Podemos rompe el bipartidismo y logra un escaño

21 de diciembre de 2015

Los nuevos partidos le roban 128.000 votos a los dos históricos en la región.

Para ampliar la noticia:

<http://www.hoy.es/elecciones/generales/201512/20/extremadura-ciento-escrutado-psoe-20151220212410.html>

La OMC llega a un gran acuerdo para eliminar los subsidios agrícolas

22 de diciembre de 2015

La Organización Mundial del Comercio (OMC) ha alcanzado en Nairobi un gran acuerdo por el que los países desarrollados eliminarán los subsidios a la exportación de productos agrícolas, como exigían los países en desarrollo, que no obstante deberán acabar también con estas ayudas a largo plazo.

Para ampliar la noticia: <http://www.hoy.es/economia/201512/19/llega-gran-acuerdo-para-20151219184947-rc.html>

La Junta reclama al Gobierno medidas extraordinarias para combatir el paro en la región

23 de diciembre de 2015

El secretario general de Empleo, Javier Luna, ha exigido al Gobierno central "medidas especiales, excepcionales y extraordinarias" en favor de la creación de puestos de trabajo en la región ya que, por ejemplo, hay más de 52.000 parados que tienen más de 45 años.

Para ampliar la noticia:

http://www.eldiario.es/eldiarioex/economia/Junta-Gobierno-medidas-extraordinarias-combatir_0_465104387.html

El Supremo duda de que el recorte a las renovables sea constitucional

23 de diciembre de 2015

El Alto Tribunal plantea si la reforma eléctrica del Gobierno de 2013 ataca la retroactividad y la seguridad jurídica de los inversores afectados

Para ampliar la noticia:

<http://www.hoy.es/economia/201512/23/supremo-duda-recorte-renovables-20151223000124-v.html>

El Banco de España mejora la previsión de crecimiento hasta el 3,2%

23 de diciembre de 2015

Aumenta una décima la anterior estimación debido a un dinamismo mayor del esperado en el cuarto trimestre.

Para ampliar la noticia:

<http://www.hoy.es/economia/201512/23/banco-espana-mejora-prevision-20151223000124-v.html>

La economía extremeña creció el 2,6 % anual en el tercer trimestre

23 de diciembre de 2015

La economía extremeña creció un 2,6 % interanual en el tercer trimestre del año, según datos de Contabilidad Trimestral elaborados por el Instituto de Estadística de Extremadura (IEEX).

Para ampliar la noticia:

http://www.eldiario.es/eldiarioex/economia-extremena-crecio-tercer-trimestre_0_465454399.html

Extremadura, la tercera comunidad con la tasa de paro de titulados universitarios más elevada

23 de diciembre de 2015

El 69,1 % de los titulados universitarios del curso 2009-2010 de Extremadura tenía trabajo en 2014, con lo que la región es la tercera comunidad autónoma con menos personas con titulación superior que tienen empleo.

Para ampliar la noticia:

http://www.eldiario.es/eldiarioex/sociedad/Extremadura-tercera-comunidad-titulados-universitarios_0_465453978.html

Extremadura alcanza un déficit del 1,52%, superando el máximo del 0,7%

23 de diciembre de 2015

La región se sitúa en el grupo de las que superaron en octubre el objetivo de déficit marcado para este año, aunque entre septiembre y octubre consiguió reducirlo en siete centésimas.

Para ampliar la noticia:

<http://www.hoy.es/extremadura/201512/22/extremadura-alcanza-deficit-superando-20151222183716.html>

El Gobierno propone una subida del salario mínimo del 1% para 2016

26 de diciembre de 2015

El Gobierno ha propuesto a los sindicatos subir el salario mínimo interprofesional (SMI) un 1% en 2016, hasta los 655,08 euros mensuales, el doble que el incremento aplicado en 2015, que fue del 0,5%.

Para ampliar la noticia:

<http://www.hoy.es/economia/201512/26/gobierno-propone-sindicatos-subida-20151226153158-rc.html>

UGT Extremadura alerta del aumento de contratos a tiempo parcial en la construcción

27 de diciembre de 2015

El sindicato UGT ha alertado del incremento durante 2015 de la contratación a tiempo parcial en Extremadura para los trabajos de la construcción, que, a su juicio, se está utilizando de forma "fraudulenta".

Para ampliar la noticia:

http://www.elperiodicoextremadura.com/noticias/extremadura/ugt-extremadura-alerta-aumento-contratos-tiempo-parcial-construccion_910837.html

CCOO Extremadura dice que el poder adquisitivo del pensionista baja un 6% en 2015

28 de diciembre de 2015

El pensionista extremeño ha sufrido durante 2015 una pérdida del seis por ciento de su poder adquisitivo, según el sindicato CCOO, que denuncia que su situación continúa "empeorándose" en la región.

Para ampliar la noticia:

http://www.elperiodicoextremadura.com/noticias/extremadura/ccoo-extremadura-dice-poder-adquisitivo-pensionista-baja-6-2015_910946.html

La patronal extremeña espera que no haya retrasos en las inversiones

29 de diciembre de 2015

Los empresarios extremeños han mostrado su preocupación ante la incertidumbre política en torno a la conformación del nuevo Gobierno central, pues cualquier retraso en inversiones afectaría de forma significativa a la región.

Para ampliar la noticia:

http://www.elperiodicoextremadura.com/noticias/extremadura/patronal-extremena-espera-no-haya-retrasos-inversiones_911078.html

El IPC cierra el año en el 0%

30 de diciembre de 2015

El Índice de Precios de Consumo (IPC) ha subido tres décimas en diciembre en tasa anual y cierra el año en el 0%, según el indicador adelantado publicado por el Instituto Nacional de Estadística (INE). El INE, que publicará el dato definitivo el próximo 15 de enero, ha atribuido este comportamiento a la evolución de los carburantes y lubricantes (gasóil y gasolina), cuyos precios bajan menos que en el 2014.

Para ampliar la noticia:

http://www.elperiodicoextremadura.com/noticias/economia/ipc-cierra-ano-0_911298.html

La producción de aceite de oliva en Extremadura supera las 26.000 toneladas

30 de diciembre de 2015

La producción de aceite de oliva en las 124 almazaras existentes en Extremadura durante los dos primeros meses de campaña ha alcanzado la cantidad de 26.136,47 toneladas, según los datos de la Agencia de Información y Control Alimentarios. De la cantidad total, 22.868,44 toneladas corresponde a las 78 almazaras de la provincia de Badajoz y el resto, 3.268,03 toneladas, a las 46 ubicadas en la provincia de Cáceres.

Para ampliar la noticia:

http://www.elperiodicoextremadura.com/noticias/extremadura/produccion-aceite-oliva-extremadura-supera-26-000-toneladas_911310.html

La mitad de los jóvenes extremeños sufren pobreza o riesgo de exclusión social

30 de diciembre de 2015

La tasa de pobreza o riesgo de exclusión social de la población joven extremeña alcanza el 50%, la segunda más alta de toda España, según datos del Observatorio de Emancipación Juvenil (OBJOVEM) del Consejo de la Juventud de Extremadura.

Para ampliar la noticia:

http://www.eldiario.es/eldiarioex/jovenes-extremenos-pobreza-exclusion-social_0_467903835.html

ACTUALIDAD ECONÓMICA

ACTUALIDAD ECONÓMICA:

- * PIB Extremadura
- * Deuda pública
- * Recaudación tributaria
- * Licitación Oficial (SEOPAN)
- * Sociedades mercantiles en Extremadura
- * Coste laboral total
- * Índice de Precios al Consumo
- * Índice de precios industriales
- * Índice de producción industrial
- * Índice de Comercio al por menor
- * Comercio exterior
- * Ocupación hotelera

**Contabilidad Regional Trimestral de
Extremadura. PIB Base 2010. 2º T 2012 –
3º T 2015 (% variación anual)**

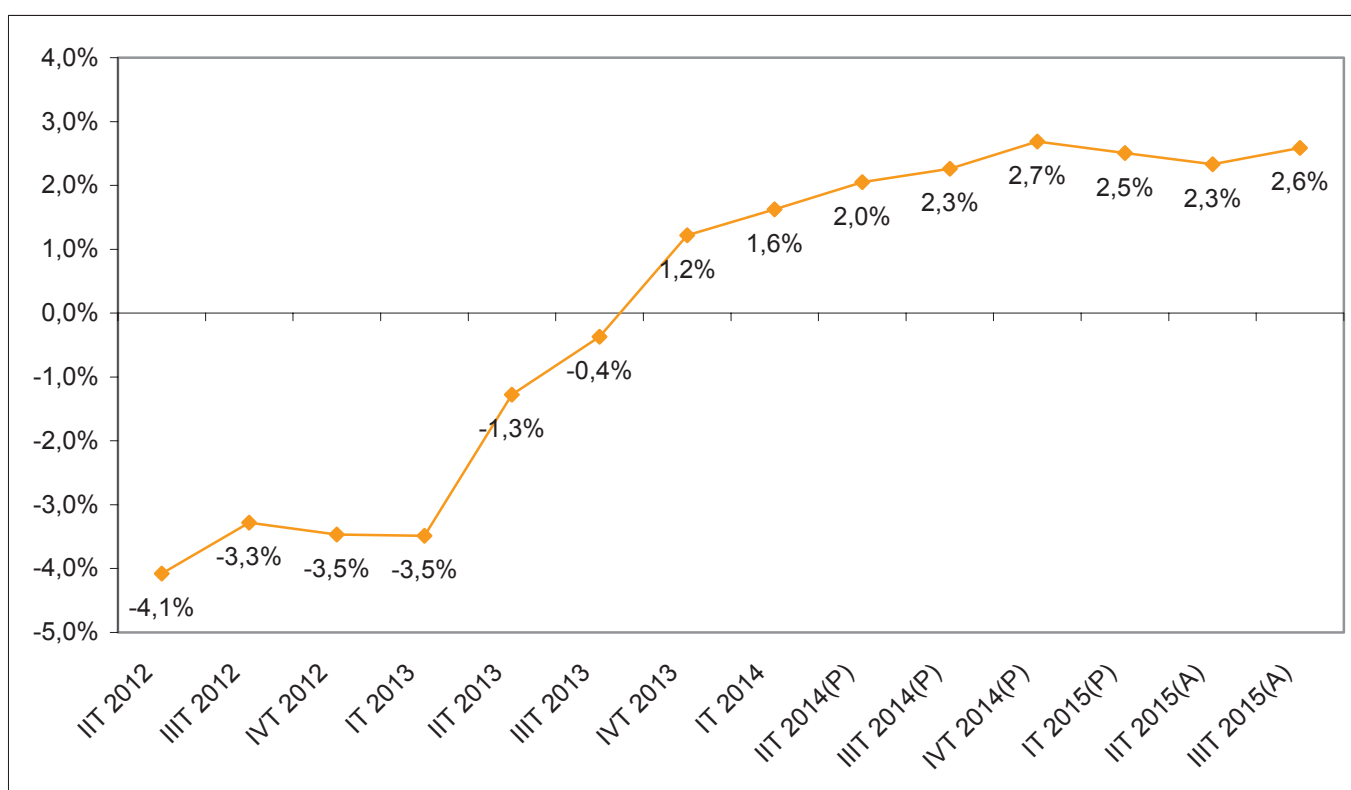

Fuente: Elaboración propia a partir de datos del Instituto de Estadística de Extremadura. (P) Provisional. (A) Avance.

Fecha de actualización: 23/12/2015.

CES de Extremadura INFORMA. CONTABILIDAD REGIONAL TRIMESTRAL DE EXTREMADURA.

El Producto Interior Bruto (PIB) de Extremadura registró un crecimiento interanual del 2,6% en el tercer trimestre de 2015 según los datos del Instituto de Estadística de Extremadura, 0,3 puntos superior a la registrada en el trimestre anterior.

***Deuda Pública de las CC.AA. en
porcentaje del PIB_{pm} [3º T 2015]***

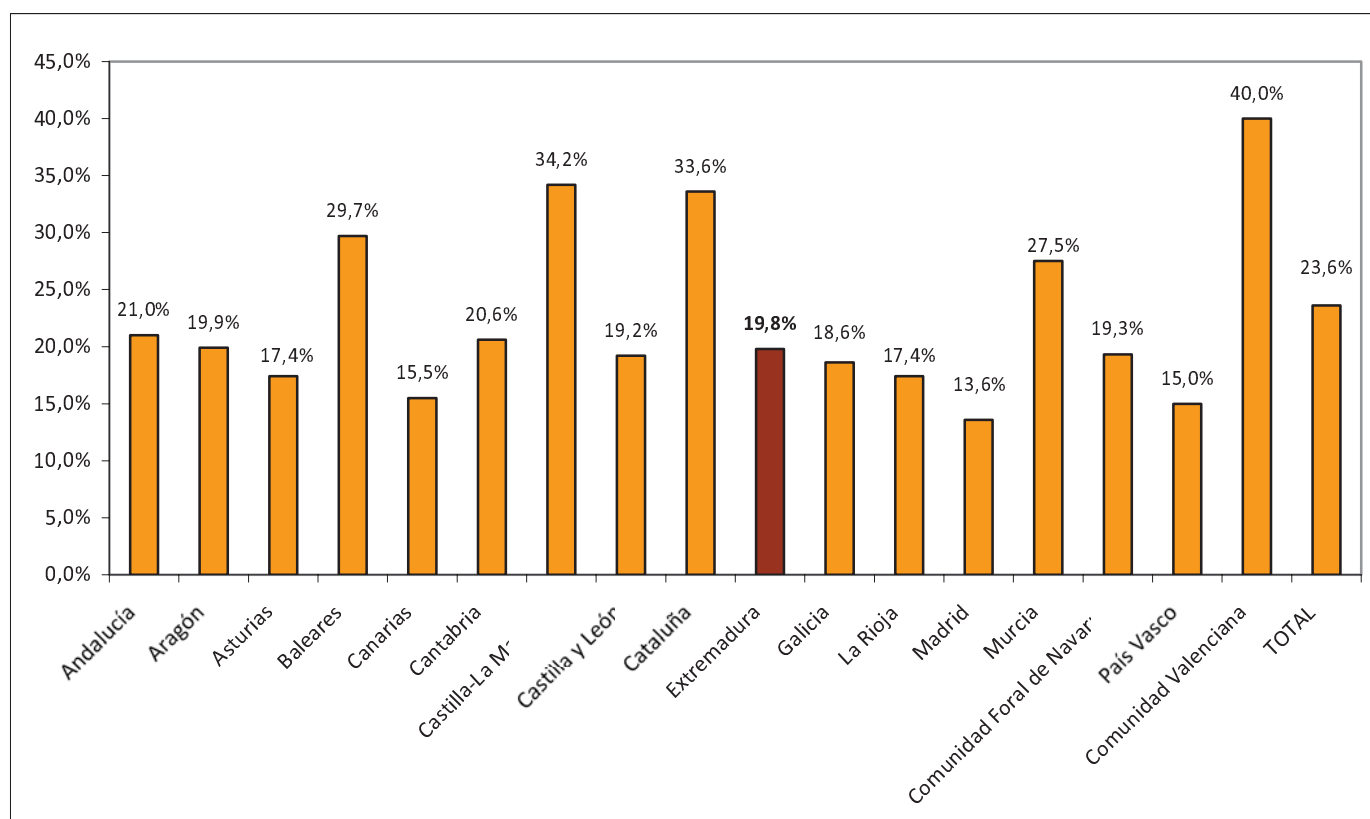

Fuente: Elaboración propia a partir de datos del Banco de España.

Fecha de actualización: 15/12/2015.

CES de Extremadura INFORMA. DEUDA PÚBLICA POR COMUNIDADES AUTÓNOMAS.

En Extremadura, la Deuda Pública en el tercer trimestre de 2015 alcanzaba el 19,8% del PIB_{pm} regional. En el conjunto nacional este indicador alcanzó el 23,6%.

Recaudación tributaria en Extremadura [ene-nov 2015]

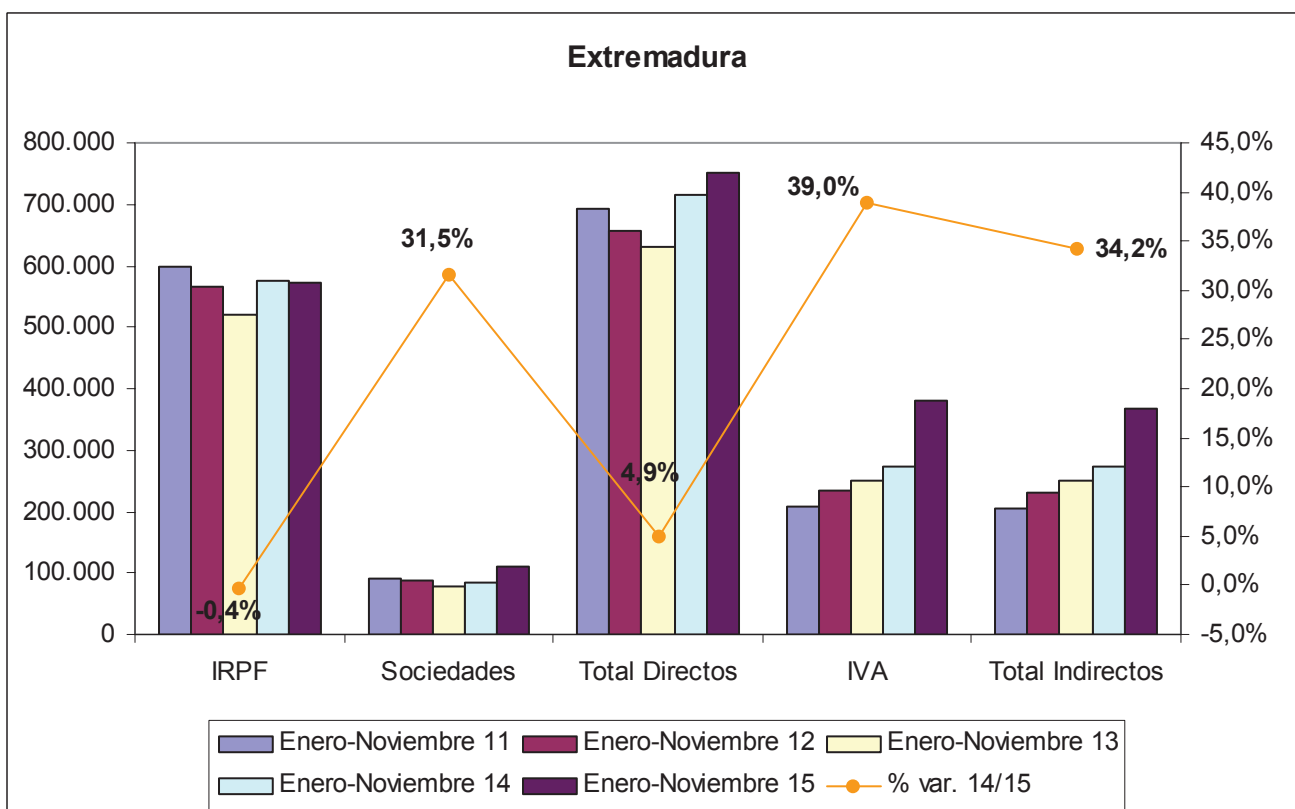

Fuente: Elaboración propia a partir de datos de la Agencia Tributaria.

Fecha de actualización: 22/12/2015.

CES de Extremadura INFORMA. RECAUDACIÓN DE TRIBUTOS.

La recaudación de impuestos directos en Extremadura hasta noviembre de 2015 aumentó un 4,9% respecto al año anterior. En el caso de los impuestos indirectos la subida fue del 34,2%.

Recaudación tributaria en España [ene-nov 2015]

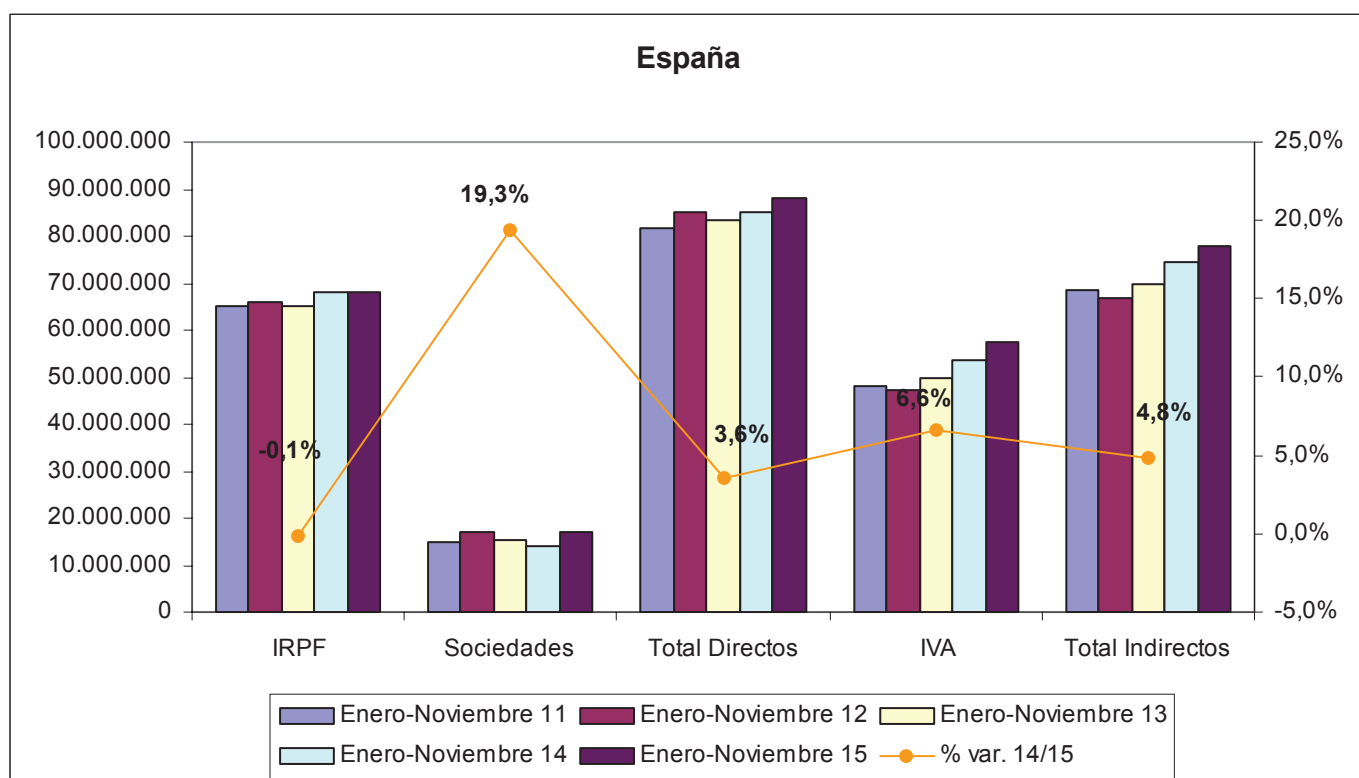

Fuente: Elaboración propia a partir de datos de la Agencia Tributaria.

Fecha de actualización: 22/12/2015.

CES de Extremadura INFORMA. RECAUDACIÓN DE TRIBUTOS.

La recaudación de impuestos directos en España hasta noviembre de 2015 aumentó un 3,6% respecto al año anterior. En el caso de los impuestos indirectos la subida fue del 4,8%.

Licitación Pública en Extremadura [ene-oct 2015]

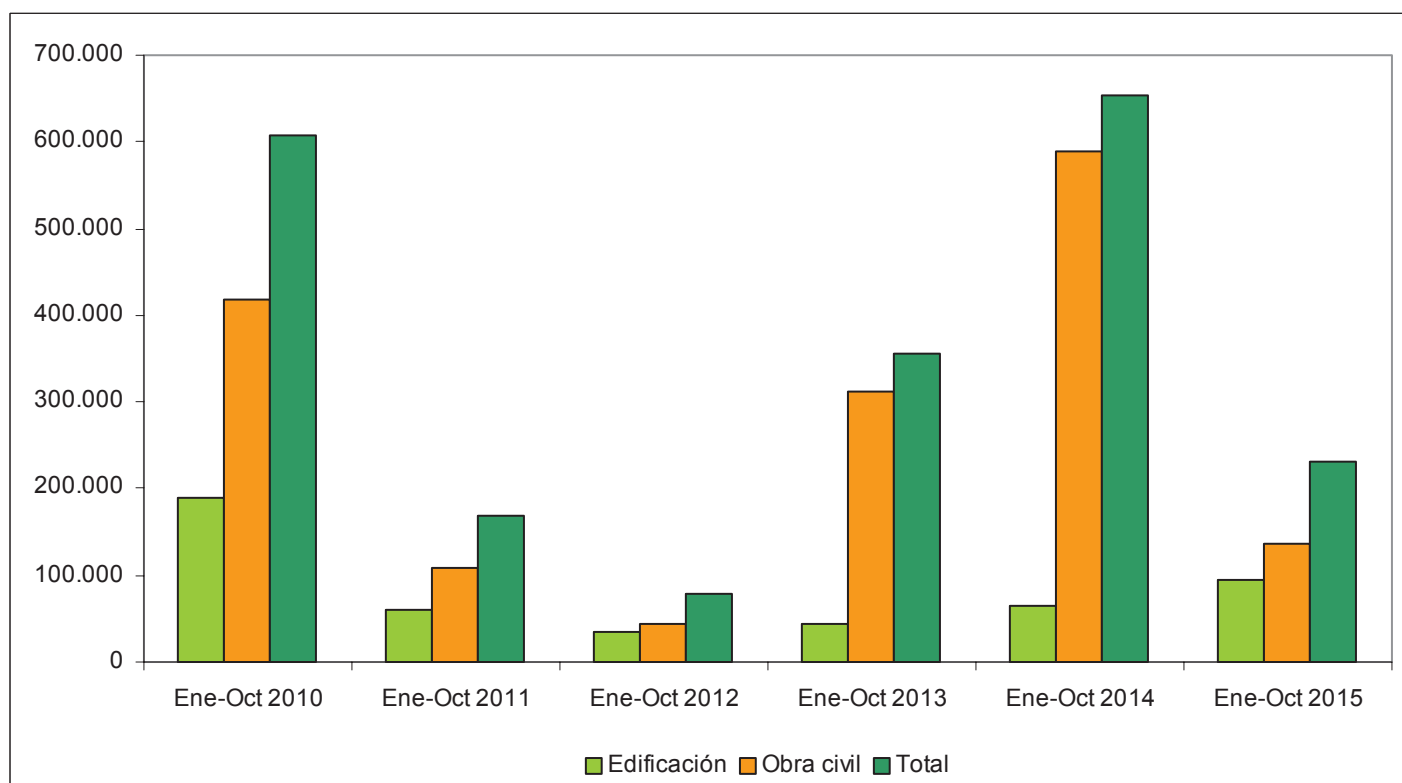

Fuente: Elaboración propia a partir de datos del SEOPAN.

Fecha de actualización: 09/12/2015.

CES de Extremadura INFORMA. LICITACIÓN PÚBLICA EN EXTREMADURA.

La licitación pública en edificación aumentó en la región un 45,92% entre enero y octubre de 2015 respecto al mismo período de 2014. Sin embargo la obra civil se redujo un 76,88%, por lo que la licitación total disminuyó un 64,82%.

Licitación Pública en España [ene-oct 2015]

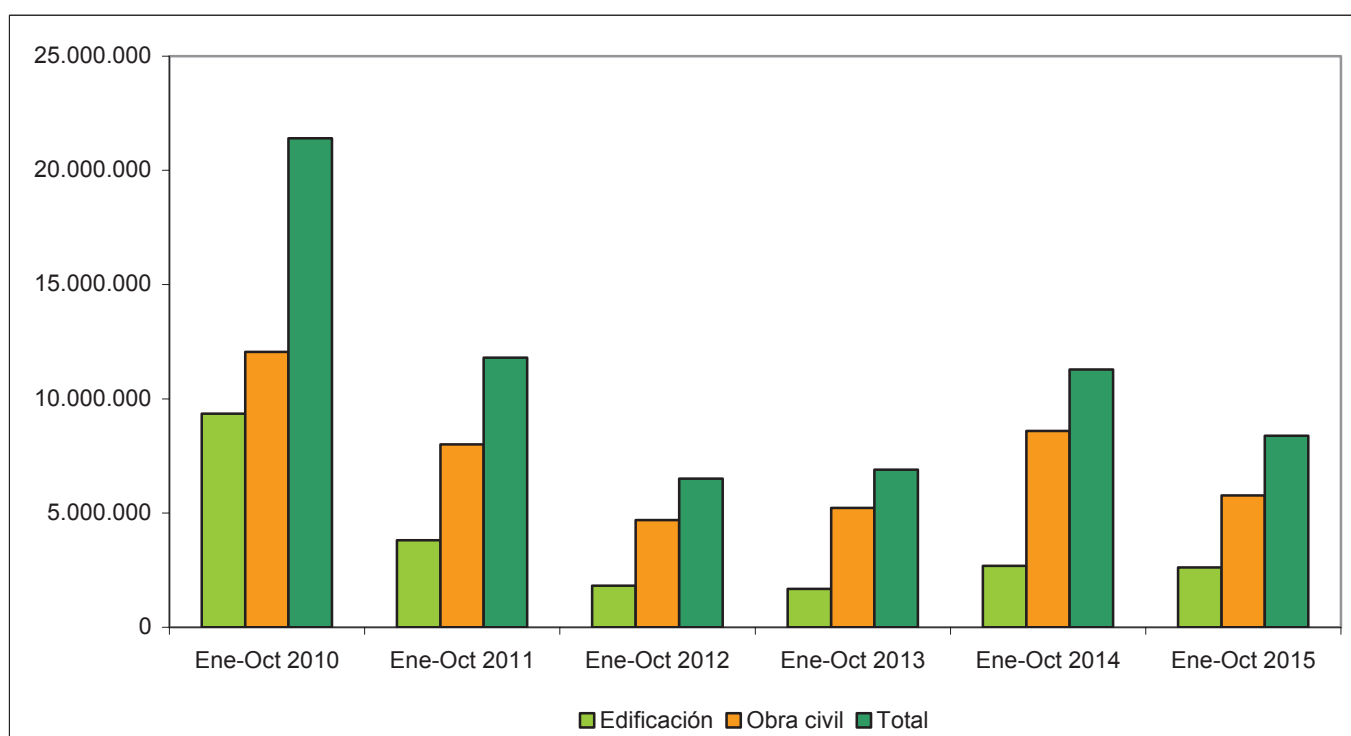

Fuente: Elaboración propia a partir de datos del SEOPAN.

Fecha de actualización: 09/12/2015.

CES de Extremadura INFORMA. LICITACIÓN PÚBLICA EN ESPAÑA.

La licitación pública en edificación se redujo a nivel nacional un 2,84% entre enero y octubre de 2015 respecto al mismo período de 2014. Por su parte, la obra civil se redujo un 32,92%, por lo que la licitación total disminuyó un 25,75%.

**Sociedades Mercantiles en
Extremadura
[oct 2014 - oct 2015]**

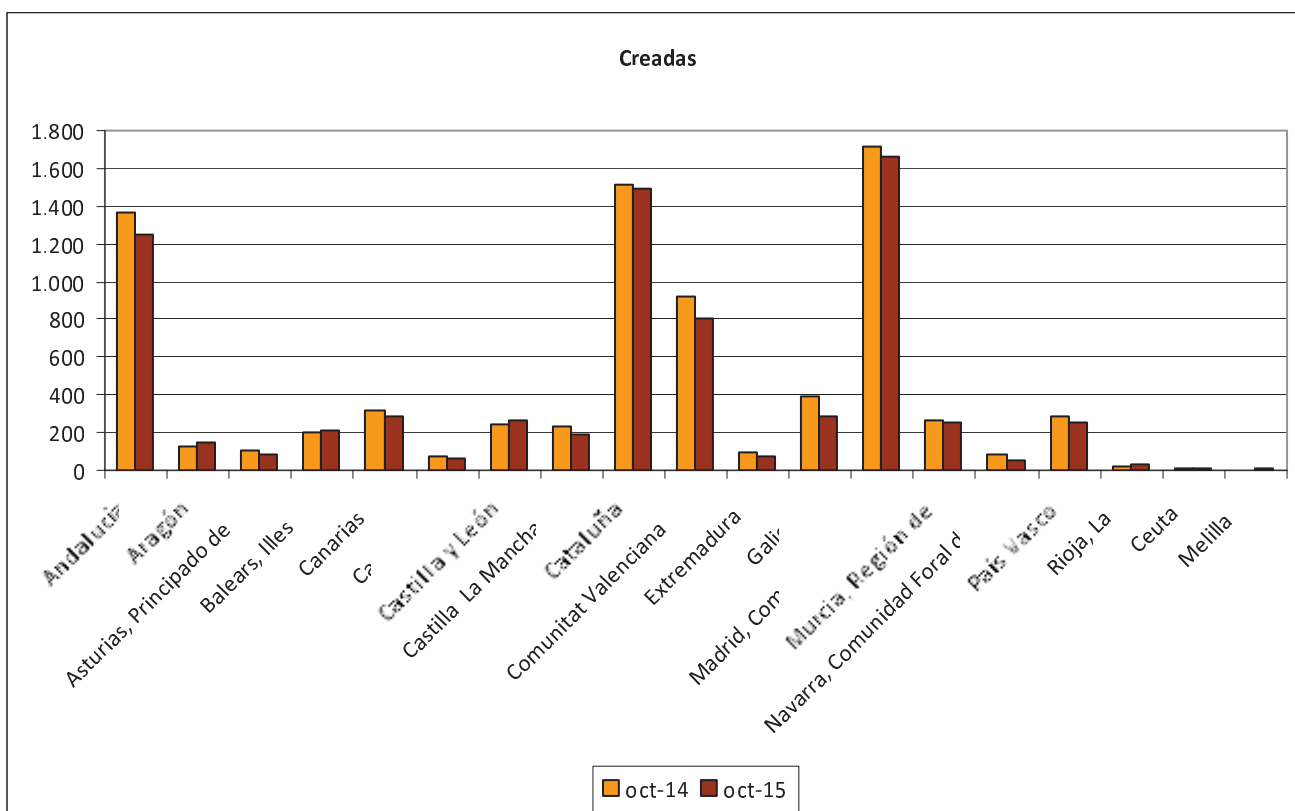

Fuente: Elaboración propia a partir de datos del INE.

Fecha de actualización: 16/12/2015.

CES de Extremadura INFORMA. SOCIEDADES MERCANTILES.

En Extremadura, en octubre de 2015, el número de sociedades mercantiles creadas ascendió a 75 frente a las 92 que se crearon en octubre de 2014, lo que supuso una disminución del 18,48%. (La tasa en España fue -6,87%)

Sociedades Mercantiles en Extremadura [oct 2014 - oct 2015]

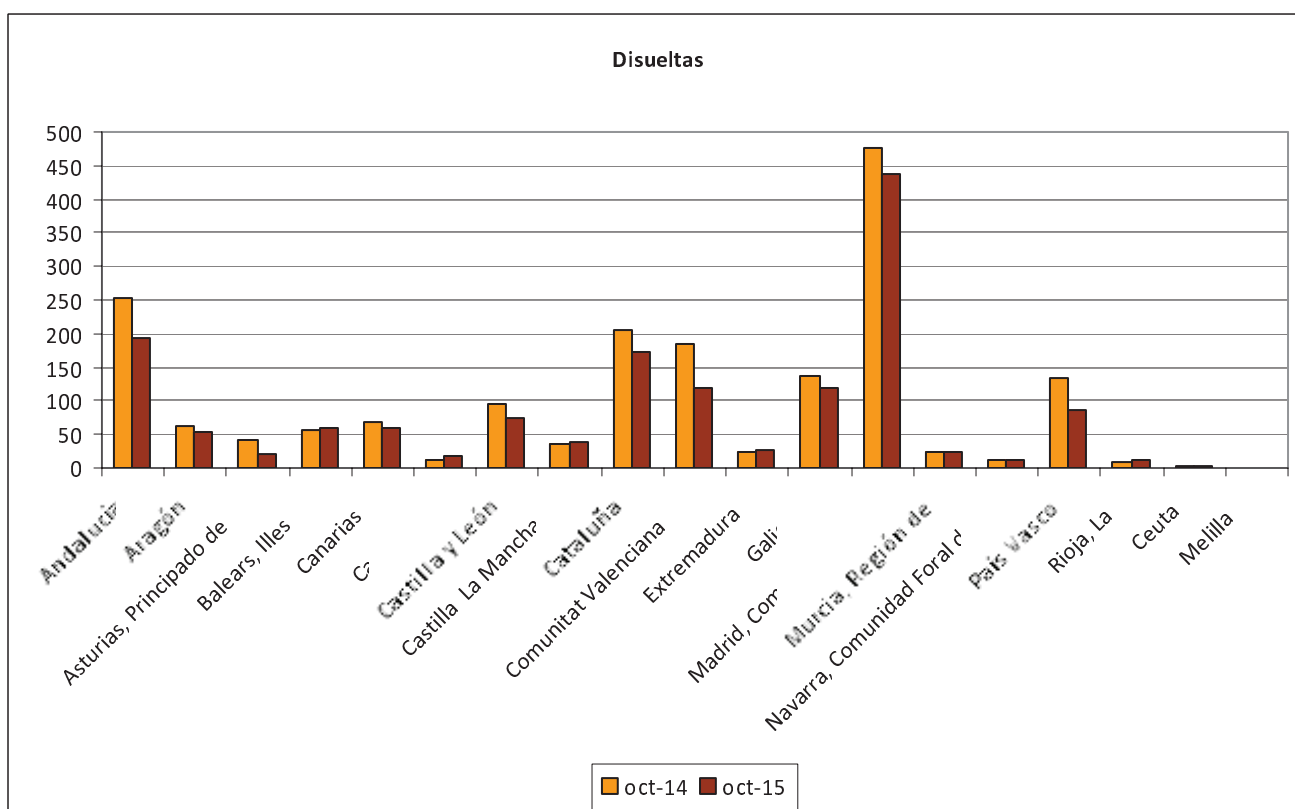

Fuente: Elaboración propia a partir de datos del INE.

Fecha de actualización: 16/12/2015.

CES de Extremadura INFORMA. SOCIEDADES MERCANTILES.

En Extremadura, en octubre de 2015, el número de sociedades mercantiles disueltas ascendió a 26 frente a las 23 que se disolvieron en octubre de 2014, lo que supuso un aumento del 13,04%. (La tasa en España fue -16,65%)

Coste Laboral Total [3T 2011 – 3T 2015]

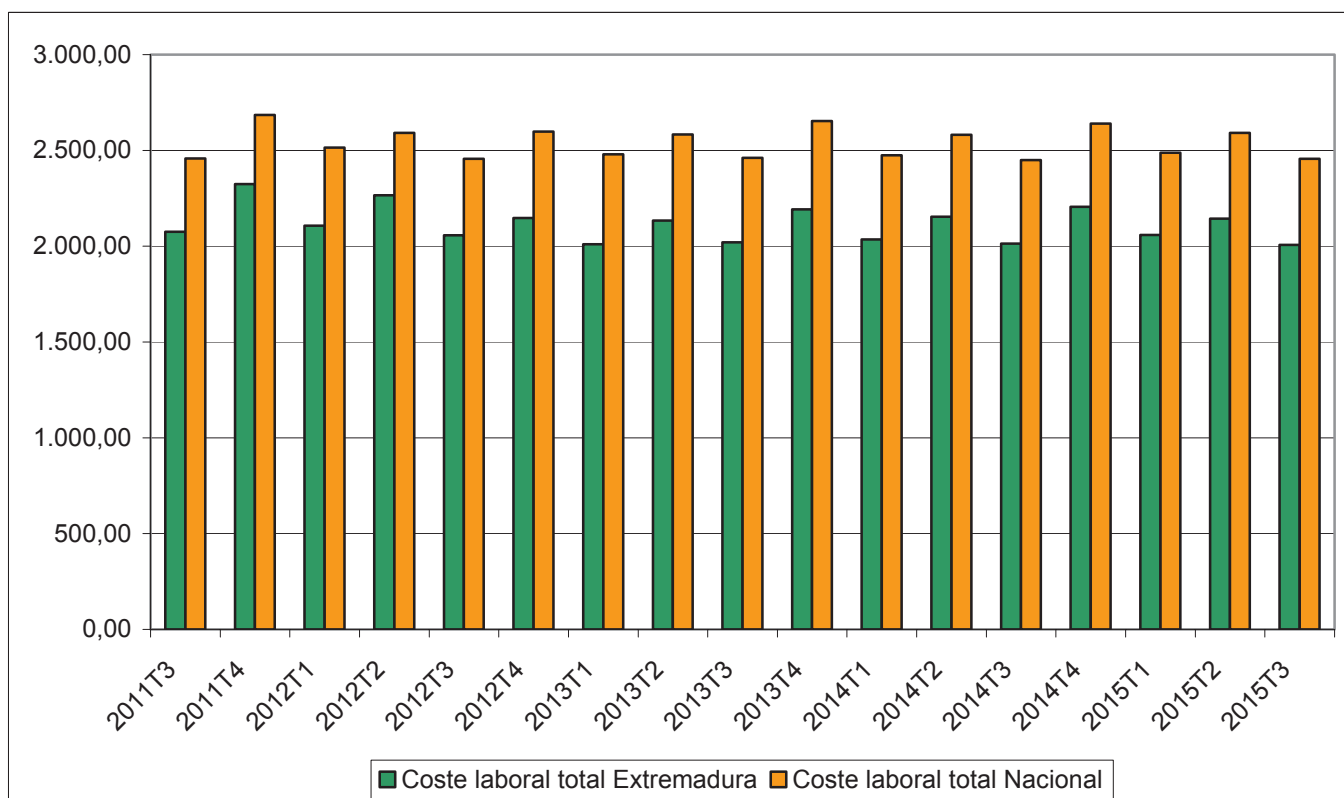

Fuente: Elaboración propia a partir de datos del INE.

Fecha de actualización: 17/12/2015.

CES de Extremadura INFORMA. COSTES LABORALES.

En Extremadura, el coste laboral por trabajador y mes en el tercer trimestre de 2015 alcanzó 2.007,85 €, lo que supuso una disminución del 0,31% respecto al mismo trimestre del año anterior. En el conjunto de España el coste alcanzó los 2.456,46 €, con un incremento del 0,26% . En Extremadura el coste es inferior a la media nacional en 448,61€.

**Índices de precios de consumo
 (% variación anual)
 [noviembre 2015]**

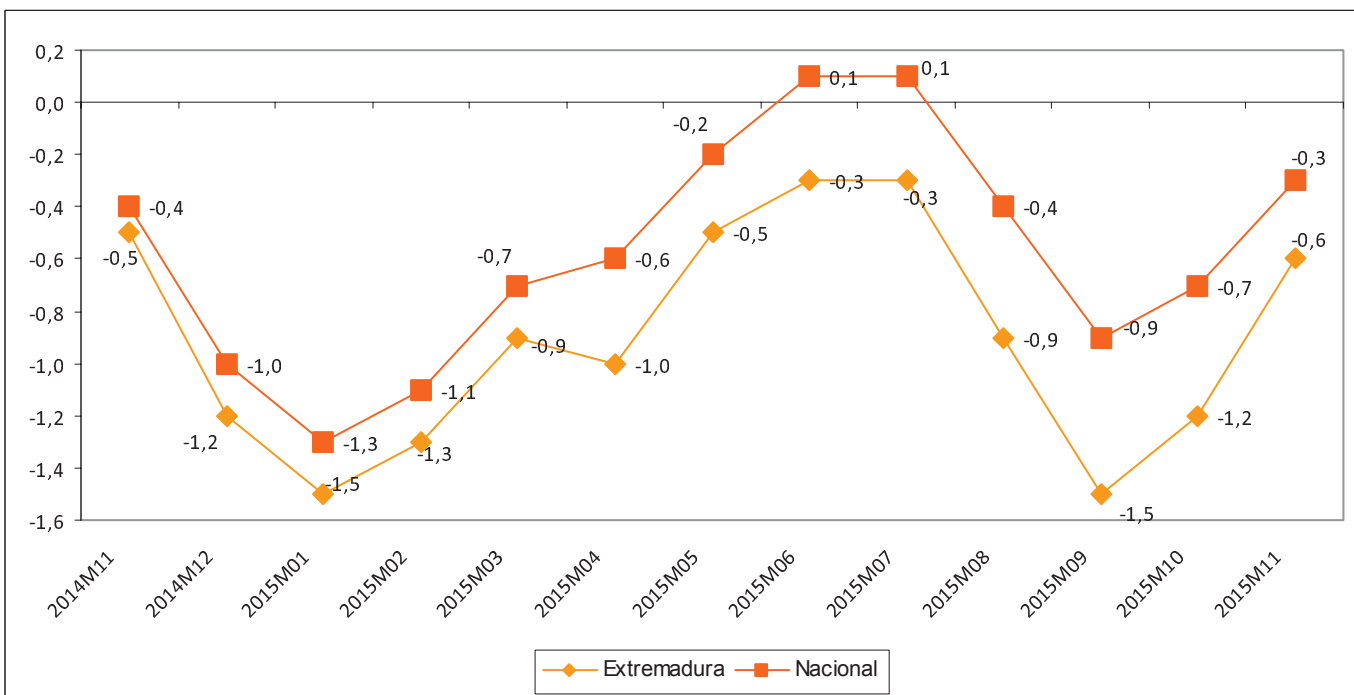

Fuente: Elaboración propia a partir de datos del INE.

Fecha de actualización: 15/12/2015.

CES de Extremadura INFORMA. ÍNDICE DE PRECIOS DE CONSUMO ADELANTADO.

En Extremadura la variación anual del IPC en el mes de noviembre de 2015 se situó en el -0,6% frente al -0,3% a nivel nacional.

**Inflación subyacente
(% variación anual)
[noviembre 2015]**

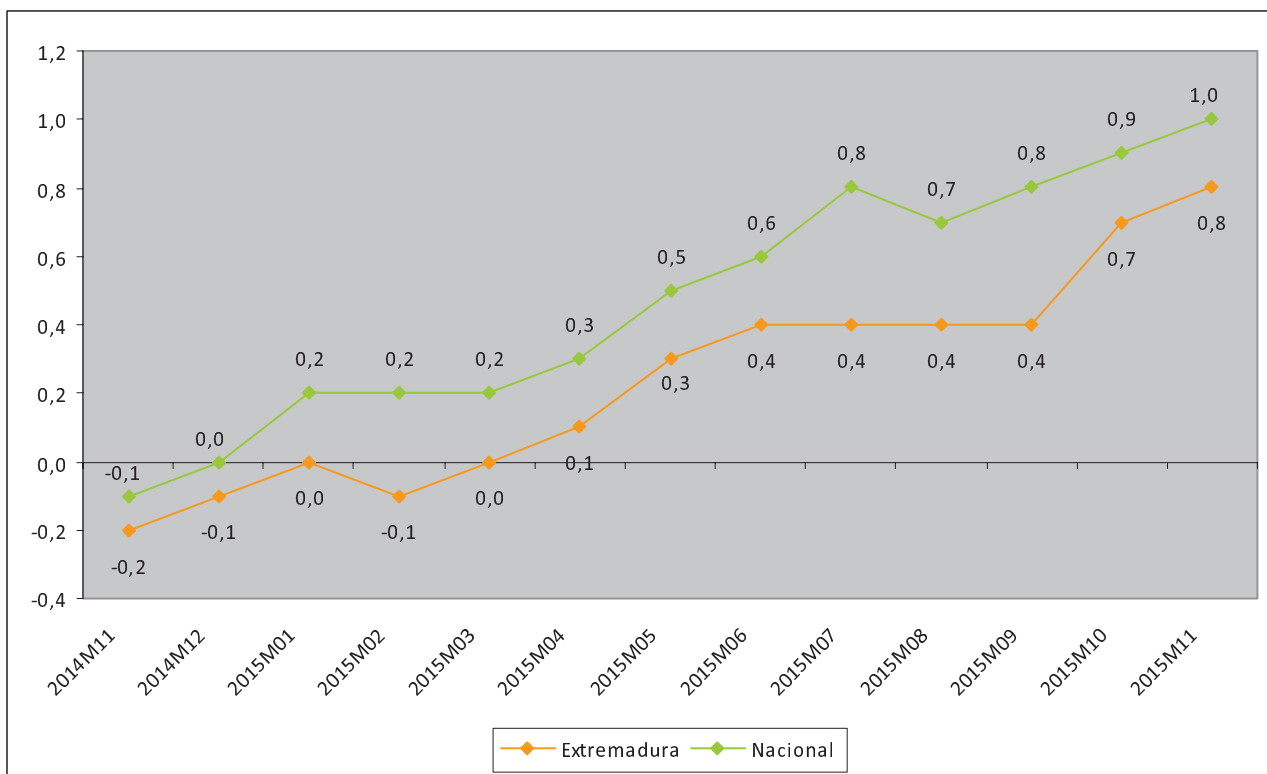

Fuente: Elaboración propia a partir de datos del INE.

Fecha de actualización: 15/12/2015.

CES de Extremadura INFORMA. INFLACIÓN SUBYACENTE.

A partir del grupo especial “General sin alimentos no elaborados ni productos energéticos” del IPC, se obtiene la inflación subyacente. En Extremadura la variación anual en el mes de noviembre de 2015 se situó en el 0,8% frente al 1,0% a nivel nacional.

**Índice de precios industriales
(% variación anual)
[noviembre 2014–noviembre 2015]**

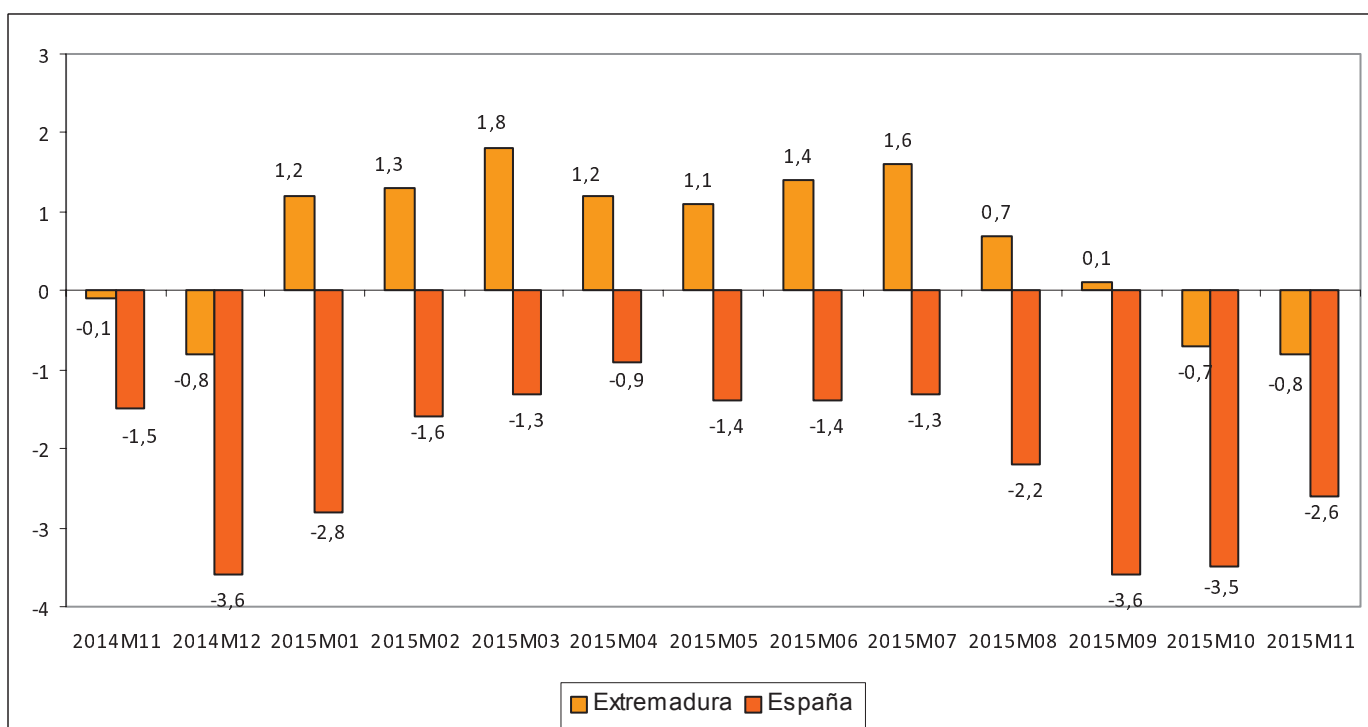

Fuente: Elaboración propia a partir de datos del INE.

Fecha de actualización: 23/12/2015.

CES de Extremadura INFORMA. ÍNDICE DE PRECIOS INDUSTRIALES.

En Extremadura, la tasa de variación anual en noviembre de 2015 alcanzó un -0,8%. En España la tasa reflejó una disminución del 2,6%.

**Índices de producción industrial
(% variación anual)
[octubre 2014–octubre 2015]**

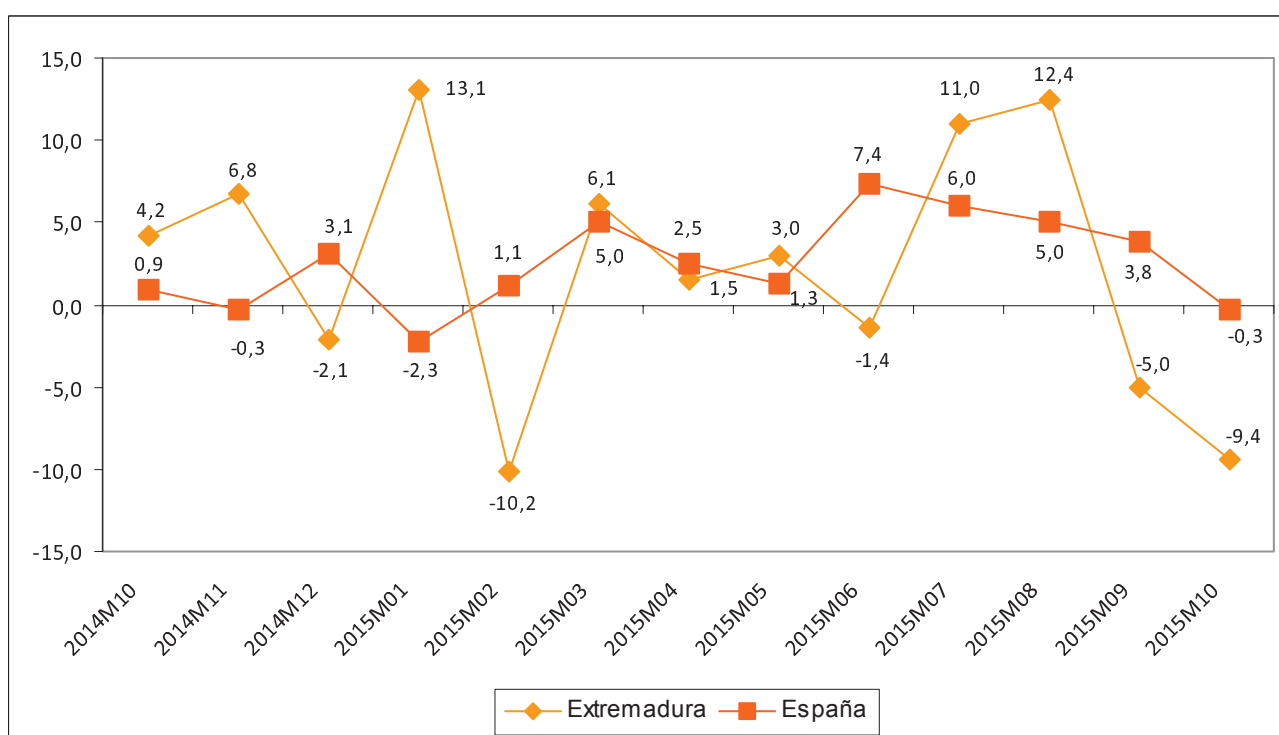

Fuente: Elaboración propia a partir de datos del INE.

Fecha de actualización: 04/12/2015.

CES de Extremadura INFORMA. ÍNDICE DE PRODUCCIÓN INDUSTRIAL.

En Extremadura la variación anual del IPI en el mes de octubre de 2015 se situó en el -9,4% frente al -5,0% del mes anterior. A nivel nacional, la variación en el mes de octubre fue un -0,3%.

**Índices de comercio al por menor
 (% variación anual)
 [noviembre 2013–noviembre 2015]**

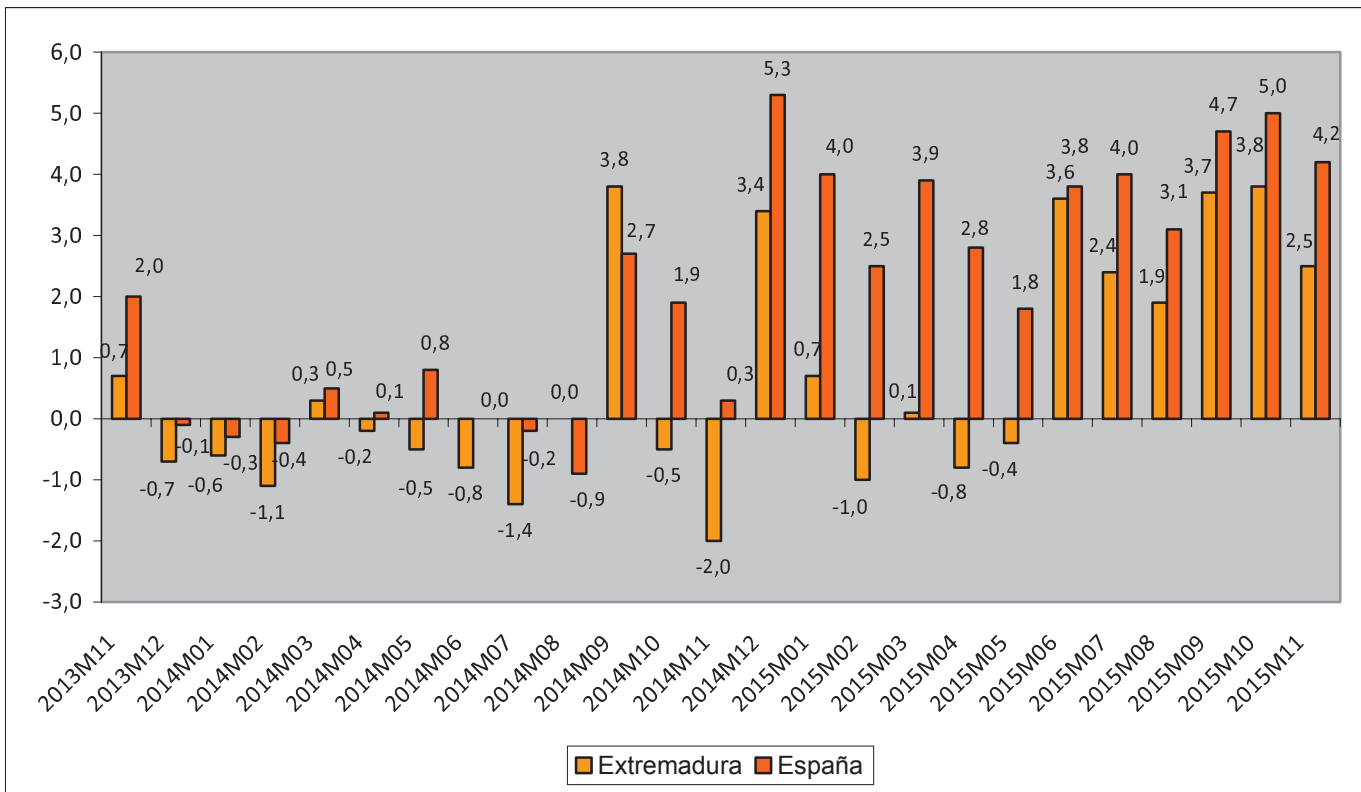

Fuente: Elaboración propia a partir de datos del INE.

Fecha de actualización: 29/12/2015.

CES de Extremadura INFORMA. ÍNDICES DE COMERCIO AL POR MENOR.

En Extremadura, las ventas del comercio al por menor crecieron en noviembre de 2015 un 2,5% . En España la tasa reflejó un aumento del 4,2%.

Comercio exterior en Extremadura (Exportaciones e importaciones) septiembre 14 – septiembre 15

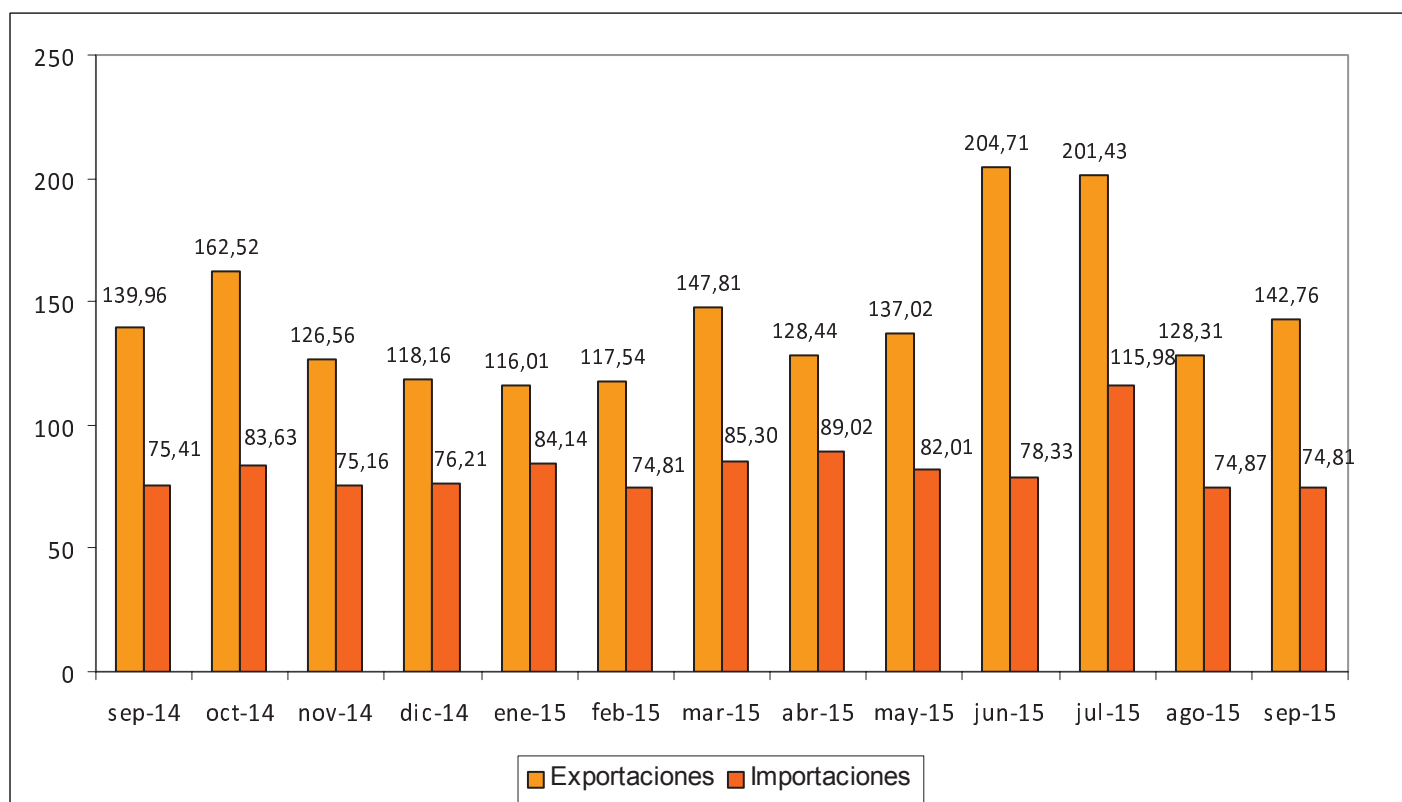

Fuente: Elaboración propia a partir de datos del CSCC. Datos en millones de euros.

Fecha de actualización: 15/12/2015.

CES de Extremadura INFORMA. COMERCIO EXTERIOR.

En Extremadura, las exportaciones aumentaron en septiembre de 2015 un 2,00% respecto al mismo mes de 2014 (aumentaron un 11,26% respecto a agosto de 2015). Las importaciones, por su parte, disminuyeron un 0,79% respecto a septiembre de 2014 y un 0,08% respecto a agosto de 2015.

Grado de ocupación hotelera por plazas [noviembre 2014 – noviembre 2015]

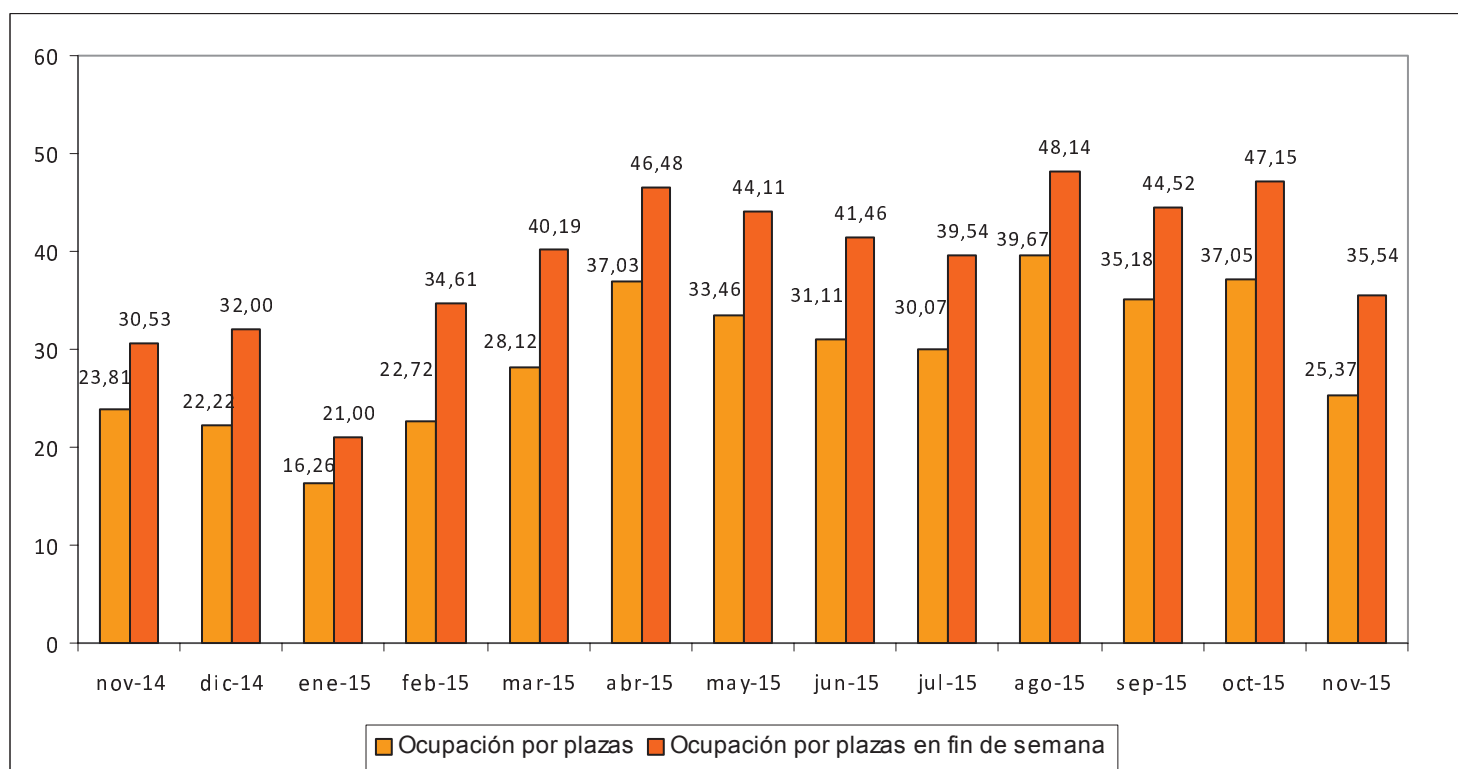

Fuente: Elaboración propia a partir de datos del INE.

Fecha de actualización: 22/12/2015.

CES de Extremadura INFORMA. OCUPACIÓN HOTELERA.

En Extremadura, el grado de ocupación hotelera en noviembre de 2015 alcanzó el 25,37% frente al 23,81% del mismo mes de 2014. El grado de ocupación durante el fin de semana fue del 35,54% frente al 30,53% en noviembre de 2014.

ACTUALIDAD LABORAL

INFORMACIÓN SOBRE:

- * Encuesta de Población Activa
- * Paro registrado
- * Afiliación a la Seguridad Social
- * Contratos registrados
- * Prestaciones por desempleo
- * Huelgas
- * Mediación, Arbitraje y Conciliación
- * Cooperativas y sociedades laborales
- * Accidentes de trabajo

Encuesta de Población Activa. Actividad (III trimestre 2015)

		PERSONAS ACTIVAS TRIM. III 2015	PERSONAS ACTIVAS TRIM. II 2015	PERSONAS ACTIVAS TRIM. III 2014	VARIACIÓN ABSOLUTA INTERTRIMESTRAL	VARIACIÓN RELATIVA INTERTRIMESTRAL %	VARIACIÓN ABS. INTERANUAL	VAR. RELATIVA INTERANUAL %	TASA DE ACTIVIDAD TRIMESTRE III 2015	TASA DE ACTIVIDAD TRIMESTRE II 2015	TASA DE ACTIVIDAD TRIMESTRE III 2014
EDAD	MENORES DE 25 AÑOS	41.500	39.600	44.200	1.900	4,80	-2.700	-6,11	38,99	37,00	40,49
	DE 25 Y MÁS AÑOS	464.800	464.600	463.600	200	0,04	1.200	0,26	57,76	57,72	57,55
SEXO	HOMBRES	288.500	285.400	287.200	3.100	1,09	1.300	0,45	63,96	63,20	63,41
	MUJERES	217.900	218.900	220.500	-1.000	-0,46	-2.600	-1,18	47,34	47,52	47,78
TOTAL EXTREMADURA		506.400	504.300	507.700	2.100	0,42	-1.300	-0,26	55,56	55,28	55,52
TOTAL ESPAÑA		22.899.500	23.015.500	22.931.700	-116.000	-0,50	-32.200	-0,14	59,50	59,79	59,53

Fuente: Elaboración propia a partir de datos del INE. Encuesta de Población Activa

Fecha de actualización: 22/10/2015

CES de Extremadura INFORMA. ENCUESTA DE POBLACIÓN ACTIVA. ACTIVIDAD

En Extremadura la población activa en el tercer trimestre de 2015 se cifró en 506.400 personas, un 0,42% más que el trimestre anterior (2.100 personas más), y un 0,26% menos que en el mismo trimestre del año anterior (1.300 personas menos). En España, sumaron un total de 22.899.500 personas con una disminución del 0,50% respecto al trimestre anterior (116.000 personas menos) y un 0,14% menos que en el mismo periodo del año anterior (32.200 personas). La tasa de actividad en la Comunidad en este último trimestre fue de un 55,56% por el 59,50% del ámbito nacional.

Encuesta de Población Activa. Ocupación (III trimestre 2015)

		PERSONAS OCUPADAS TRIM. III 2015	PERSONAS OCUPADAS TRIM. II 2015	VARIACIÓN ABSOLUTA INTERTRIMESTRAL	VARIACIÓN RELATIVA INTERMENSUAL %	PERSONAS OCUPADAS TRIM. III 2014	VARIACIÓN ABS. INTERANUAL	VAR. RELATIVA INTERANUAL %	TASA DE OCUPACIÓN TRIM. III 2015	TASA DE OCUPACIÓN TRIM. II 2015	TASA DE OCUPACIÓN TRIM. III 2014
EDAD	MENORES DE 25 AÑOS	16.800	18.500	-1.700	-9,19	20.500	-3.700	-18,05	15,81	17,30	18,77
	DE 25 Y MÁS AÑOS	345.200	336.700	8.500	2,52	346.900	-1.700	-0,49	42,88	41,82	43,07
SEXO	HOMBRES	212.200	210.400	1.800	0,86	218.300	-6.100	-2,79	47,05	46,59	48,20
	MUJERES	149.800	144.800	5.000	3,45	149.100	700	0,47	32,54	31,45	32,29
SECTOR	AGRICULTURA	39.400	38.700	700	1,81	44.000	-4.600	-10,45	n.d	n.d	n.d
	INDUSTRIA	38.600	37.100	1.500	4,04	39.400	-800	-2,03	n.d	n.d	n.d
	CONSTRUCCIÓN	27.000	33.000	-6.000	-18,18	26.100	900	3,45	n.d	n.d	n.d
	SERVICIOS	257.000	246.400	10.600	4,30	257.800	-800	-0,31	n.d	n.d	n.d
TOTAL EXTREMADURA		362.000	355.200	6.800	1,91	367.400	-5.400	-1,47	39,72	38,94	40,17
TOTAL ESPAÑA		18.048.700	17.866.500	182.200	1,02	17.504.000	544.700	3,11	46,90	46,41	45,44

Fuente: INE. Encuesta de Población Activa

Fecha de actualización: 22/10/2015

CES de Extremadura INFORMA. ENCUESTA DE POBLACIÓN ACTIVA. OCUPACIÓN

En Extremadura la población ocupada en el tercer trimestre de 2015 se cifró en 362.000 personas, un 1,91% más que el trimestre anterior (6.800 personas más), y un 1,47% menos que en el mismo trimestre del año anterior (5.400 personas menos). En España, sumaron un total de 18.048.700 personas con un aumento del 1,02% respecto al trimestre anterior (182.200 personas más) y un 3,11% más que en el mismo periodo del año anterior (544.700 personas). La tasa de ocupación en la Comunidad en este último trimestre fue de un 39,72% por el 46,90% del ámbito nacional.

Encuesta de Población Activa. Paro (III trimestre 2015)

		PERSONAS PARADAS TRIM. III 2015	PERSONAS PARADAS TRIM. II 2015	VARIACIÓN ABSOLUTA INTERMENSUAL	VARIACIÓN RELATIVA INTERMENSUAL %	PERSONAS PARADAS TRIM. III 2014	VARIACIÓN ABS. INTERANUAL	VAR. RELATIVA INTERANUAL %	TASA DE PARO TRIM. III 2015	TASA DE PARO TRIM. II 2015	TASA DE PARO TRIM. III 2014
EDAD	MENORES DE 25 AÑOS	24.600	21.100	3.500	16,59	23.700	900	3,80	59,45	53,24	53,64
	DE 25 Y MÁS AÑOS	119.800	127.900	-8.100	-6,33	116.600	3.200	2,74	25,75	27,54	25,16
SEXO	HOMBRES	76.300	75.000	1.300	1,73	68.900	7.400	10,74	26,44	26,28	23,99
	MUJERES	68.100	74.000	-5.900	-7,97	71.500	-3.400	-4,76	31,25	33,82	32,41
SECTOR	AGRICULTURA	17.500	12.800,0	4.700	36,72	13.300	4.200	31,58	N.D.	N.D.	N.D.
	INDUSTRIA	3.900	5.200,0	-1.300	-25,00	4.300	-400	-9,30	N.D.	N.D.	N.D.
	CONSTRUCCIÓN	9.200	8.000,0	1.200	15,00	7.400	1.800	24,32	N.D.	N.D.	N.D.
	SERVICIOS	39.500	45.500,0	-6.000	-13,19	36.800	2.700	7,34	N.D.	N.D.	N.D.
TIEMPO DE BÚSQUEDA DE EMPLEO	MENOS DE UN AÑO	57.500	58.300	-800	-1,37	55.200	2.300	4,17	N.D.	N.D.	N.D.
	MÁS DE UN AÑO	86.800	90.800	-4.000	-4,41	85.000	1.800	2,12	N.D.	N.D.	N.D.
TOTAL EXTREMADURA		144.400	149.100	-4.700	-3,15	140.300	4.100	2,92	28,51	29,56	27,64
TOTAL ESPAÑA		4.850.800	5.149.000	-298.200	-5,79	5.427.700	-576.900	-10,63	21,18	22,37	23,67

Fuente: Elaboración propia a partir de datos del INE. Encuesta de Población Activa

Fecha de actualización: 22/10/2015

CES de Extremadura INFORMA. ENCUESTA DE POBLACIÓN ACTIVA. PARO

En Extremadura el paro en el tercer trimestre de 2015 se cifró en 144.400 personas, un 3,15% menos que el trimestre anterior (4.700 personas menos), y un 2,92% más que en el mismo trimestre del año anterior (4.100 personas más). En España, sumaron un total de 4.850.800 personas con una reducción del 5,79% respecto al trimestre anterior (-298.200 personas menos) y un 10,63% menos que en el mismo periodo del año anterior (576.900 personas). La tasa de paro en la Comunidad fue de un 28,51% por el 21,18% del ámbito nacional.

*Encuesta de Población Activa.
Paro por provincias (III trimestre 2015)*

	Tasa de actividad			Tasa de paro			Tasa de empleo		
	2015 TRIM. III	2015 TRIM. II	2014 TRIM. III	2015 TRIM. III	2015 TRIM. II	2014 TRIM. III	2015 TRIM. III	2015 TRIM. II	2014 TRIM. III
Badajoz	56,00	55,20	55,10	29,63	30,83	28,53	39,41	38,18	39,38
Cáceres	54,83	55,42	56,21	26,61	27,44	26,19	40,24	40,21	41,49
EXTREMADURA	55,56	55,28	55,52	28,51	29,56	27,64	39,72	38,94	40,17
ESPAÑA	59,50	59,79	59,53	21,18	22,37	23,67	46,90	46,41	45,44

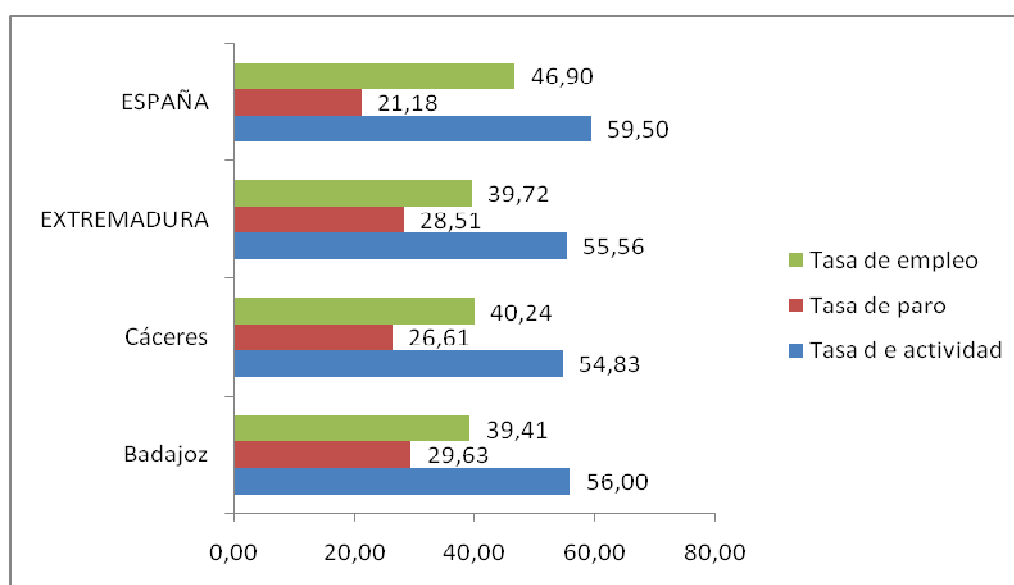

Fuente: Elaboración propia a partir de datos del INE. Encuesta de Población Activa

Fecha de actualización: 22/10/2015

CES de Extremadura INFORMA. ENCUESTA DE POBLACIÓN ACTIVA. PARO POR PROVINCIAS

De las dos provincias extremeñas, en el tercer trimestre de 2015, Badajoz tuvo una mayor tasa de actividad y paro, mientras que la tasa de empleo fue superior en Cáceres.

Paro registrado Extremadura Noviembre 2015

PARO REGISTRADO							
	nov-15	oct-15	VARIACIÓN ABS. INTERMENSUAL	VAR. RELATIVA INTERMENSUAL %	nov-14	VARIACIÓN ABS. INTERANUAL	VAR. RELATIVA INTERANUAL %
HOMBRES	55.780	56.295	-515	-0,91	61.804	-6.024	-9,75
MUJERES	75.517	76.262	-745	-0,98	78.636	-3.119	-3,97
MENORES DE 25 AÑOS	15.953	16.817	-864	-5,14	17.659	-1.706	-9,66
AGRICULTURA	13.711	13.470	241	1,79	14.338	-627	-4,37
INDUSTRIA	8.062	8.191	-129	-1,57	9.292	-1.230	-13,24
CONSTRUCCIÓN	12.155	12.424	-269	-2,17	14.665	-2.510	-17,12
SERVICIOS	87.322	87.240	82	0,09	90.345	-3.023	-3,35
SIN EMPLEO ANTERIOR	10.047	11.232	-1.185	-10,55	11.800	-1.753	-14,86
TOTAL EXTREMADURA	131.297	132.557	-1.260	-0,95	140.440	-9.143	-6,51
TOTAL ESPAÑA	4.149.298	4.176.369	-27.071	-0,65	4.512.116	-362.818	-8,04
Total Badajoz	85.217	86.204	-987	-1,14	90.928	-5.711	-6,28
Total Cáceres	46.080	46.353	-273	-0,59	49.512	-3.432	-6,93

Fuente: Elaboración propia a partir de datos del Servicio Público de Empleo Estatal (SEPE)

Fecha de actualización: 01/12/2015

CES de Extremadura INFORMA. PARO REGISTRADO.

En Extremadura el paro registrado en el mes de noviembre de 2015 se cifró en 131.297 personas, lo que supone una reducción de 1.260 personas respecto al mes anterior (un 0,95% de variación intermensual) y un descenso de 9.143 personas respecto al mes de noviembre de 2014 (un -6,51% de variación interanual). En el conjunto de España la cifra de personas paradas en noviembre fue de 4.149.298, un -0,65% de variación intermensual (-27.071 personas) y un 8,04% menos de variación interanual (-362.818 personas).

Por provincias, la variación interanual del paro fue mayor en la provincia de Cáceres que registró un 6,93% menos (-3.432).

Parados y búsqueda de empleo Extremadura. Noviembre 2015

	Total	Menores de 25 años	Mayores de 25 años
Extremadura	131.297	15.953	115.344
menos de 1 mes	16.489	3.511	12.978
de 1 a 6 meses	45.269	8.093	37.176
de 6 meses a 1 año	17.080	1.955	15.125
más de 1 año	52.459	2.394	50.065
Badajoz	85.217	10.595	74.622
menos de 1 mes	10.588	2.244	8.344
de 1 a 6 meses	28.836	5.403	23.433
de 6 meses a 1 año	11.258	1.333	9.925
más de 1 año	34.535	1.615	32.920
Cáceres	46.080	5.358	40.722
menos de 1 mes	5.901	1.267	4.634
de 1 a 6 meses	16.433	2.690	13.743
de 6 meses a 1 año	5.822	622	5.200
más de 1 año	17.924	779	17.145
Total España	4.149.298	367.147	3.782.151
menos de 1 mes	441.994	63.812	378.182
de 1 a 6 meses	1.327.947	193.437	1.134.510
de 6 meses a 1 año	574.708	50.056	524.652
más de 1 año	1.804.649	59.842	1.744.807

Fuente: Elaboración propia a partir de datos del Servicio Público de Empleo Estatal (SEPE)

Fecha de actualización: 15/12/2015

CES de Extremadura INFORMA. PARADOS POR TIEMPO DE BÚSQUEDA DE EMPLEO.

En el mes de noviembre, en Extremadura 52.459 personas (un 39,95%) del total de 131.297 lleva más de un año buscando empleo, mientras que en la media nacional esta cifra ascendió a 1.804.649 personas, que representan el 43,49% del total.

Afiliación a la Seguridad Social Noviembre 2015

	nov-15	oct-15	Var. Intermensual	% Var. Intermensual	nov-14	Variación interanual	% Variación interanual
Régimen General	222.368	223.064	-696	-0,31	219.410	2.958	1,35
R. Gral. S.E.Agrario	63.822	67.891	-4.069	-5,99	60.439	3.383	5,60
R. Gral. S.E.E. Hogar	5.303	5.308	-5	-0,09	5.386	-82	-1,53
R.E. Autónomos SETA	10.799	10.825	-26	-0,24	10.508	291	2,77
R.E. Autónomos NO SETA	69.455	69.672	-218	-0,31	68.386	1.068	1,56
TOTAL Extremadura	371.747	376.761	-5.014	-1,33	364.129	7.618	2,09
TOTAL España	17.223.086	17.221.467	1.620	0,01	16.695.752	527.335	3,16
Total Badajoz	233.991	238.276	-4.284	-1,80	228.206	5.786	2,54
Total Cáceres	137.756	138.485	-730	-0,53	135.924	1.832	1,35

Fuente: Elaboración propia a partir de datos del Ministerio de Empleo y Seguridad Social (MEYSS)

Fecha de actualización: 01/12/2015

CES de Extremadura INFORMA. AFILIACIÓN A LA SEGURIDAD SOCIAL.

En Extremadura la cifra de afiliación a la Seguridad Social en el mes de noviembre de 2015 fue de 371.747 personas, lo que supone un descenso de 5.014 afiliaciones respecto al mes anterior (un -1,13% de variación intermensual) y un incremento de 7.618 personas sobre el mes de noviembre de 2014 (un +2,09% de variación interanual). En el conjunto de España la cifra de afiliaciones a la Seguridad Social en noviembre fue de 17.223.086, un +0,01% de variación intermensual (+1.620 personas) y un +3,16% de variación interanual.

Contratos registrados Noviembre 2015

CONTRATOS REGISTRADOS							
	nov-15	oct-15	VARIACIÓN ABS. INTERMENSUAL	% VAR. INTERMENSUAL	nov-14	VARIACIÓN ABS. INTERANUAL	% VAR. INTERANUAL
INDEFINIDOS	1.622	1.685	-63	-3,74	1.578	44	2,79
TEMPORALES	49.566	57.065	-7.499	-13,14	41.368	8.198	19,82
TOTAL EXTREMADURA	51.188	58.750	-7.562	-12,87	42.946	8.242	19,19
TOTAL ESPAÑA	1.604.843	1.760.610	-155.767	-8,85	1.385.351	219.492	15,84
Total Badajoz	38.180	44.324	-6.144	-13,86	30.461	7.719	25,34
Total Cáceres	13.008	14.426	-1.418	-9,83	12.485	523	4,19

Fuente: Elaboración propia a partir de datos del Ministerio de Empleo y Seguridad Social. Servicio Público de Empleo Estatal (SEPE)

Fecha de actualización: 01/12/2015

CES de Extremadura INFORMA. CONTRATOS REGISTRADOS.

En Extremadura la cifra de contratos registrados en el mes de noviembre de 2015 fue de 51.188, lo que supone una disminución de 7.562 contratos sobre el mes anterior (un -12,87% de variación intermensual) y un incremento de 8.242 contratos respecto al mes de noviembre de 2014 (un +19,19% de variación interanual). En el conjunto de España la cifra de contratos registrados en este mes fue de 1.604.843, un -8,85% de variación intermensual (155.767 contratos menos) y un 15,84% de variación interanual (219.492 contratos más).

Prestaciones por desempleo Extremadura. Octubre 2015

	Solicitudes de prestación por desempleo						
	oct-15	sep-15	VARIACIÓN ABS. INTERMENSUAL	VAR. RELATIVA INTERMENSUAL %	oct-14	VARIACIÓN ABS. INTERANUAL	VAR. RELATIVA INTERANUAL %
Prestación contributiva	9.340	8.553	787	9,20	10.866	-1.526	-14,04
Subsidio	12.975	11.582	1.393	12,03	14.002	-1.027	-7,33
Renta Activa de Inserción	1.559	1.534	25	1,63	2.132	-573	-26,88
Programa activación empleo	403		403	100,00		403	100,00
Subsidio event. Agrarios	2.574	2.618	-44	-1,68	2.575	-1	-0,04
Extremadura	26.851	24.646	2.205	8,95	29.575	-2.724	-9,21
España	724.496	655.336	69.160	10,55	840.842	-116.346	-13,84
	Beneficiarios prestación por desempleo						
	oct-15	sep-15	VARIACIÓN ABS. INTERMENSUAL	VAR. RELATIVA INTERMENSUAL %	oct-15	VARIACIÓN ABS. INTERANUAL	VAR. RELATIVA INTERANUAL %
Prestación contributiva	19.536	17.940	1.596	8,90	22.996	-3.460	-15,05
Subsidio	40.551	38.524	2.027	5,26	44.444	-3.893	-8,76
Renta Activa de Inserción	8.197	8.252	-55	-0,67	9.809	-1.612	-16,43
Programa activación empleo	1.015	1.126	-111	-9,86		1.015	100,00
Subsidio event. Agrarios	16.268	16.284	-16	-0,10	17.065	-797	
Extremadura	85.567	82.126	3.441	4,19	94.314	-8.747	-9,27
España	2.141.698	2.102.616	39.082	1,86	2.446.687	-304.989	-12,47

Nota de la fuente: El Programa de Activación para el Empleo, Real Decreto-ley 16/2014, de 19 de diciembre, entró en vigor el 15 de enero de 2015.

Fuente: Elaboración propia a partir de datos del Servicio Público de Empleo Estatal (SEPE)

Fecha de actualización: 04/11/2015

CES de Extremadura INFORMA. PRESTACIONES POR DESEMPLEO.

En Extremadura la cifra de **Solicitudes de prestaciones por desempleo** en octubre de 2015 fue de 26.851 lo que supone 2.205 solicitudes más que en el mes anterior (un 8,95% de variación intermensual) y 2.724 menos que en octubre de 2014 (un -9,21% de variación interanual). En el conjunto de España la cifra de solicitudes fue de 724.496, un 10,55% de variación intermensual (69.160) y un 13,84% menos de variación interanual (-116.346 solicitudes). En cuanto a los **Beneficiarios de prestaciones por desempleo** en Extremadura la cifra en octubre de 2015 fue de 85.567 lo que supone 3.441 beneficiarios más que en el mes anterior (un 4,19% de variación intermensual) y 8.747 beneficiarios menos que en el mismo mes del año anterior (un -9,27% de variación interanual). En el conjunto de España la cifra de beneficiarios fue de 2.141.698 un 1,86% más en la variación intermensual (39.082 personas) y un 12,47% menos de variación interanual (-304.989 beneficiarios).

Huelgas y cierres patronales. Datos acumulados Enero-Agosto 2015

	Valores Absolutos	Variaciones absolutas sobre igual período año anterior	% respecto igual período año anterior
Extremadura			
HUELGAS (1)	8	-2	-33,33
PARTICIPANTES	749	46	5,79
JORNADAS NO TRABAJADAS	4.993	4.470	47,24
España			
HUELGAS (1)	449	-96	-27,20
PARTICIPANTES	118.158	-12.761	-12,11
JORNADAS NO TRABAJADAS	307.219	-105.115	-52,01

(1) Datos provisionales

	HUELGAS		PARTICIPANTES		JORNADAS NO TRABAJADAS	
	Agosto	Acumulado Enero-Agosto	Agosto	Acumulado Enero-Agosto	Agosto	Acumulado Enero-Agosto
EXTREMADURA	-	8	-	749	-	4.993
Badajoz	-	5	-	444	-	3.145
Cáceres	-	7	-	305	-	1.848

Fuente: Elaboración propia a partir de datos del Ministerio de Empleo y Seguridad Social

Fecha de actualización: 14/12/2015

CES de Extremadura INFORMA. ESTADÍSTICA DE HUELGAS Y CIERRES PATRONALES

En Extremadura entre los meses de enero y agosto de 2015 se desarrollaron 8 huelgas, lo que supone una reducción del 33% respecto a la cifra de huelgas desarrolladas de enero a agosto de 2014 (2 huelgas menos), que afectaron a 749 personas trabajadoras (un 5,79% más que en el mismo periodo de 2014) y supusieron un total de 4.993 jornadas no trabajadas (un 47,24% más que en el mismo periodo del año anterior). En España, la cifra de huelgas fue de 449 en el periodo de enero a agosto de 2015, lo que supone un 27,20% menos respecto al mismo periodo de 2014 (-96 huelgas).

Mediación, Arbitraje y Conciliación Extremadura. Septiembre 2015

Conciliaciones Individuales según motivación		
	2015 septiembre	2015 acumulado enero- septiembre
Despidos	152	1.749
Reclamaciones de cantidad	97	1.715
Sanciones y causas varias	63	659
Total Extremadura	312	4.123
Total España	28.957	313.571

Fuente: Elaboración propia a partir de datos del Ministerio de Empleo y Seguridad Social

Fecha de actualización: 31/12/2016

CES de Extremadura INFORMA. ESTADÍSTICA DE MEDIACIÓN, ARBITRAJE Y CONCILIACIÓN.

En Extremadura las conciliaciones individuales acumuladas a mes de septiembre de 2015 fueron 4.123. De estas conciliaciones individuales correspondieron a despidos 1.749, a reclamaciones de cantidad correspondieron 1.715 y a sanciones y causas varias 659. En España, la cifra de conciliaciones individuales acumuladas de enero a septiembre de 2015 fue de 313.571.

*Cooperativas y Sociedades laborales
inscritas en la Seguridad Social.
Extremadura. 3^{er} trimestre 2015.*

COOPERATIVAS Y SOCIEDADES LABORALES INSCRITAS EN LA SEGURIDAD SOCIAL					
	3 TRIM 2015	Variaciones			
		Trim. Anterior		Año anterior	
		Var. Absoluta	Var. Relativa	Var. Absoluta	Var. Relativa
SOCIEDADES COOPERATIVAS	625	22	3,60	1	0,20
SOCIEDADES LABORALES	285	-2	-0,70	-8	-2,70
EXTREMADURA	910	20	2,20	-7	-0,80
ESPAÑA	30.677	-106	-0,30	-773	-2,50
EMPLEO					
SOCIEDADES COOPERATIVAS	6.349	-2.299	-26,60	-251	-3,80
SOCIEDADES LABORALES	1.490	-161	-9,80	104	7,50
EXTREMADURA	7.839	-2.460	-23,90	-147	-1,80
ESPAÑA	341.881	-1.814	-0,50	8.556	2,60

Fuente: Elaboración propia a partir de datos del Ministerio de Empleo y Seguridad Social

Fecha de actualización: 13/11/2015

CES de Extremadura INFORMA. SOCIEDADES COOPERATIVAS Y SOCIEDADES LABORALES INSCRITAS EN LA SEGURIDAD SOCIAL.

En Extremadura las sociedades cooperativas y sociedades laborales inscritas en la seguridad social en el tercer trimestre de 2015 fueron 910, representando una reducción del 0,80% respecto al mismo periodo en 2014 (-7 sociedades). En el conjunto de España la cifra total de sociedades fue de 30.677 sociedades, un 2,50% menos que en 2014. El empleo generado por las mismas en nuestra comunidad fue de 7.839 personas, con una variación interanual de 1,80% (-147 personas) mientras que en España el empleo generado por las sociedades cooperativas y laborales alcanzó a 341.881 personas y un 2,60% más que en 2014 (+8.556 personas).

Accidentes de Trabajo y Enfermedades Profesionales. Extremadura. Enero-Octubre

Accidentes de Trabajo con baja					
		enero-octubre 2015	enero-octubre 2014	Var. Absoluta	Var. Relativa
En Jornada por GRAVEDAD	Leves	8.064	7.442	622	8,36
	Graves	150	115	35	30,43
	Mortales	11	11	0	0,00
En Jornada por SECTORES	Agrario	1.866	1.699	167	9,83
	Industria	1.198	1.076	122	11,34
	Construcción	861	757	104	13,74
	Servicios	4.300	4.036	264	6,54
IN ITINERE	Total	643	588	55	9,35
TOTAL en jornada Extremadura		8.225	7.568	657	8,68
TOTAL en jornada España		375.390	356.970	18.420	5,16

Fuente: Elaboración propia a partir de datos del Ministerio de Empleo y Seguridad Social

Fecha de actualización: 15/12/2015

CES de Extremadura INFORMA. ESTADÍSTICA DE ACCIDENTES DE TRABAJO Y ENFERMEDADES PROFESIONALES.

En Extremadura los accidentes de trabajo en jornada acumulados de enero a octubre de 2015 fueron 8.225, representando un aumento del 8,68% respecto al mismo periodo en 2014 (+657). En España, los accidentes de trabajo en jornada fueron 375.390, sumando 18.420 accidentes más que en el mismo periodo de 2014, lo que representa un aumento del 5,16%.

ACTUALIDAD SOCIAL

INFORMACIÓN SOBRE:

- * Padrón municipal
- * Movimiento natural de población
- * Migraciones
- * Compraventa de viviendas
- * Hipotecas
- * Prestaciones sociales
- * Dependencia
- * Presupuestos familiares
- * Condiciones de vida

Evolución de la población. Extremadura 2014-2015

Evolución de la población de Extremadura y sus provincias 2014-2015

	Población total			Población Extranjera				
	Residentes			Residentes			% del total	
	2014	2015 (prov)	Var. 2014-2015	2014	2015 (prov)	Var. 2014-2015	2014	2015 (prov)
Badajoz	690.929	686.557	-0,63	22.689	20.200	-10,97	3,28	2,94
Cáceres	408.703	405.499	-0,78	15.027	13.892	-7,55	3,68	3,43
Extremadura	1.099.632	1.092.056	-0,69	37.716	34.092	-9,61	3,43	3,12
España	46.771.341	46.600.949	-0,36	5.023.487	4.718.864	-6,06	10,74	10,13

Fuente: Elaboración propia a partir de datos del INE. Padrón municipal de habitantes

Fecha de actualización: 21/04/2015

CES Extremadura INFORMA. PADRÓN DE HABITANTES

El total de personas inscritas en el Padrón Continuo en Extremadura a 1 de enero de 2015 es de 1.092.056 habitantes (46.600.949 habitantes en España), lo que supone una disminución del 0,69% y del 0,36% en España. De este total, 34.092 personas son extranjeras y 4.718.864 en el caso de España, lo que representa el 3,12% y el 10,13 del total de inscritos respectivamente.

Movimiento Natural de población. Nacimientos. Enero-Junio 2014-2015

Tasa de variación anual del número de nacimientos

Enero-Junio 2014-2015* (%)

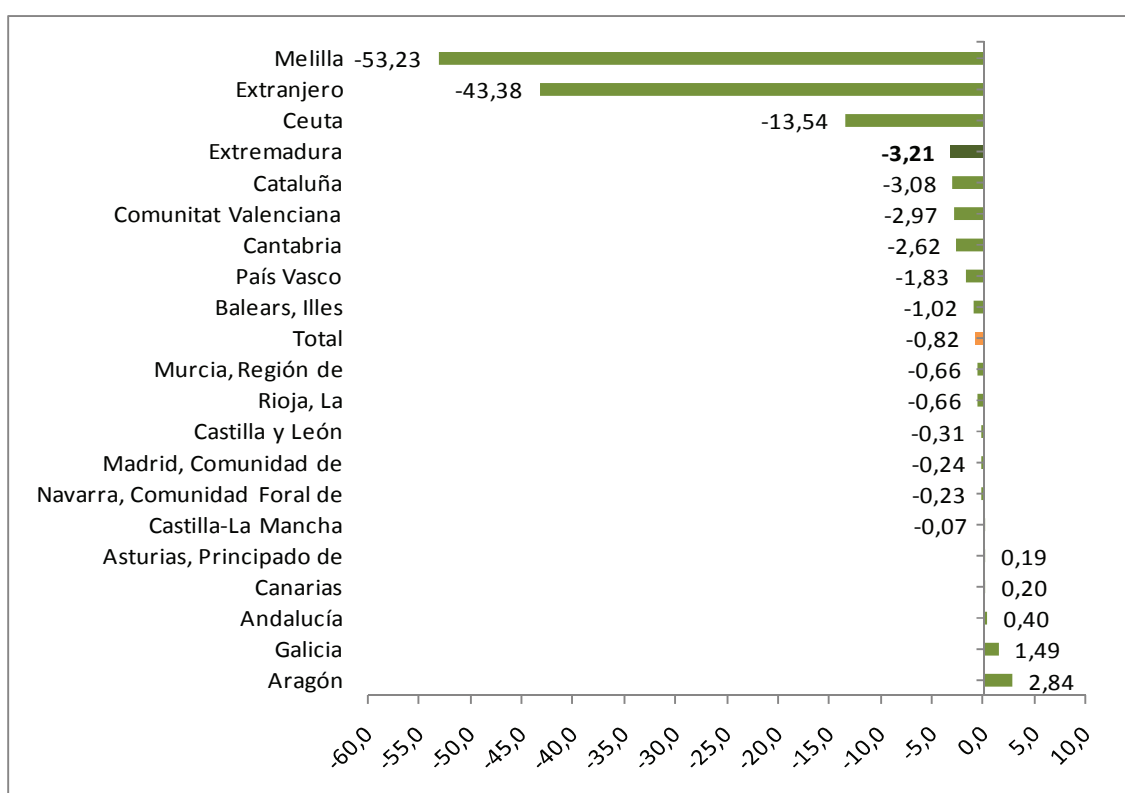

Fuente: Elaboración propia a partir de datos del INE. Movimientos Natural de Población. *2015 Datos provisionales

Fecha de actualización: 09/12/2015

CES Extremadura INFORMA. MOVIMIENTO NATURAL DE POBLACIÓN. NACIMIENTOS

Según datos provisionales, entre enero y junio de 2015 nacieron en Extremadura, un total de 4.402 niños, es decir, 146 menos que en el mismo periodo del año anterior (un 3,21% menos). El número de nacimientos aumentó en 5 Comunidades Autónomas y los mayores incrementos se dieron en Aragón (2,84%) y Galicia (1,49%).

Movimiento Natural de población. Defunciones. Enero-junio 2014-2015

Tasa de variación de defunciones. Enero-junio 2014-2015* (%)

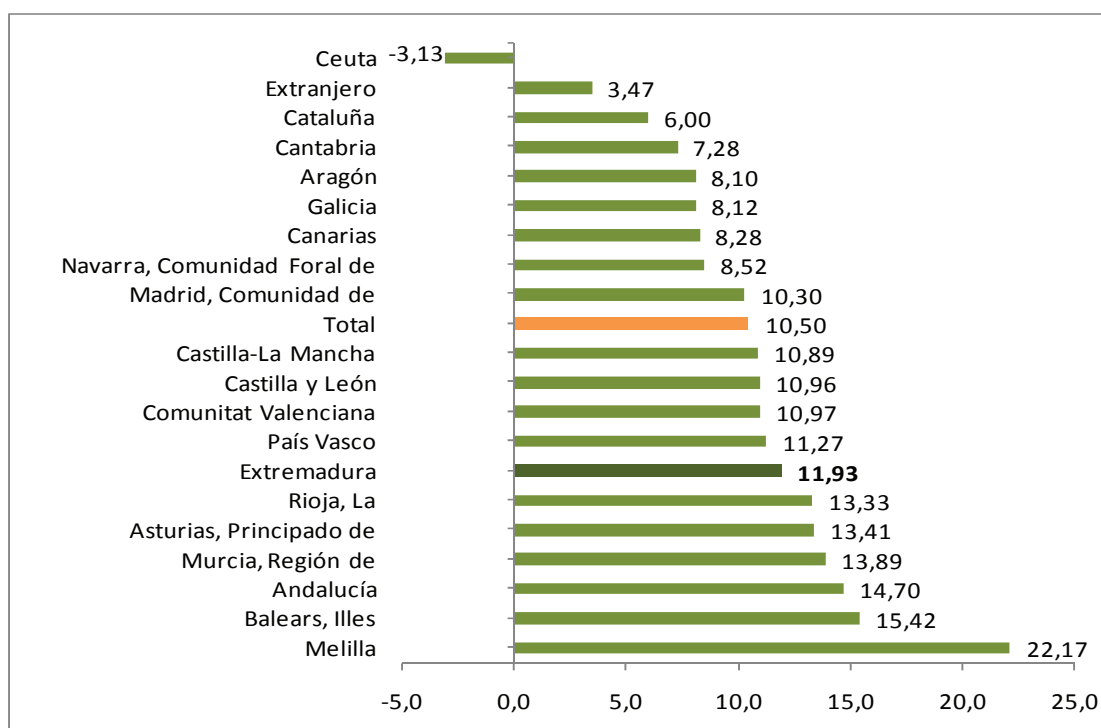

Fuente: Elaboración propia a partir de datos del INE. Movimientos Natural de Población

Fecha de actualización: 09/12/2015

CES Extremadura INFORMA. MOVIMIENTO NATURAL DE POBLACIÓN. DEFUNCIONES

En el primer semestre de 2015 fallecieron en Extremadura 6.363 personas, lo que supuso un 11,93% más que en el mismo periodo del año anterior. El número de defunciones aumentó en todas las Comunidades, salvo en la Ciudad Autónoma de Ceuta (-3,13%).

Movimiento Natural de población. Saldo vegetativo. Enero-Junio 2015

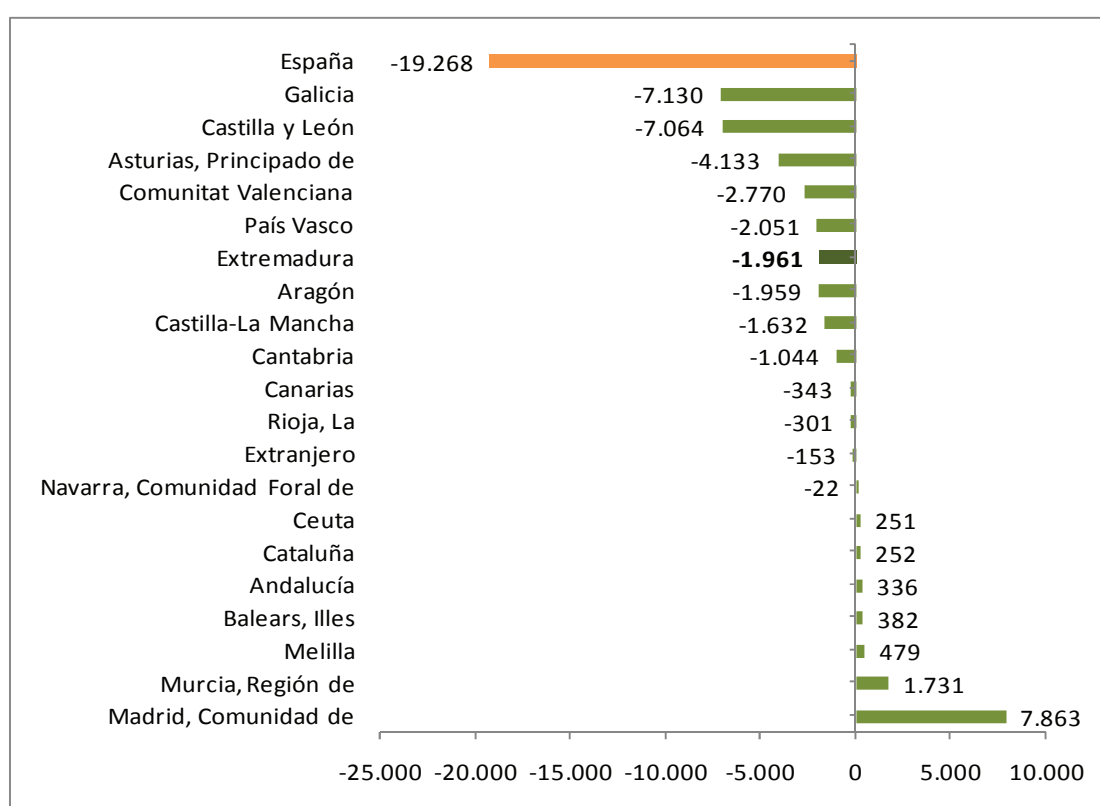

Fuente: INE. Movimientos Natural de Población. *2015 Datos provisionales

Fecha de actualización: 09/12/2015

CES Extremadura INFORMA. MOVIMIENTO NATURAL DE POBLACIÓN. SALDO VEGETATIVO

El saldo vegetativo (nacimientos menos defunciones) fue negativo en la mayor parte de las Comunidades Autónomas, entre ellas Extremadura. La mayoría de ellas ya presentaban saldo negativo en el mismo periodo de 2014, salvo la Comunidad Foral de Navarra, la Comunidad Valenciana y Canarias cuyo saldo anterior era positivo.

**Movimiento Natural de población.
Saldo migratorio con las Comunidades.
Extremadura. Primer semestre 2015**

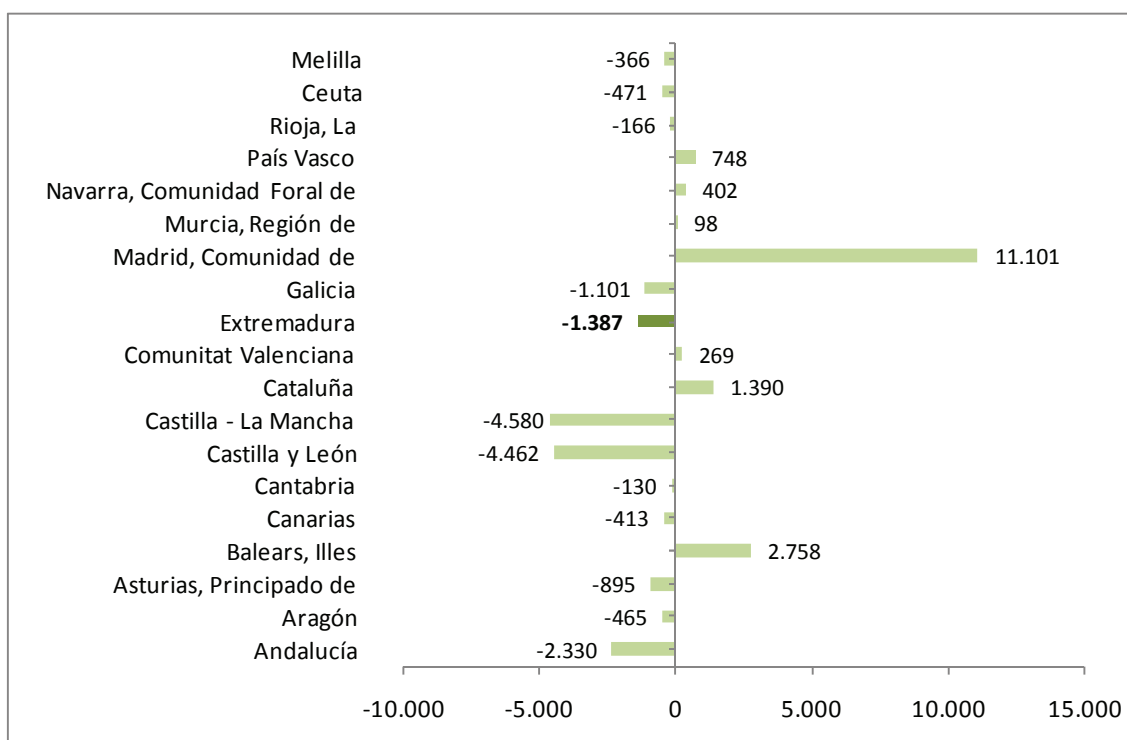

Fuente: Elaboración propia a partir de datos del INE. Movimientos Natural de Población. *Datos provisionales

Fecha de actualización: 14/12/2015

CES Extremadura INFORMA. MOVIMIENTO NATURAL DE POBLACIÓN. SALDO MIGRATORIO CON LAS COMUNIDADES AUTÓNOMAS

En el primer semestre de 2015, las Comunidades Autónomas de Madrid, Islas Baleares y País Vasco presentaron los saldos migratorios positivos más elevados entre Comunidades Autónomas. En el extremo opuesto, Castilla-La Mancha, Castilla y León, Andalucía y Extremadura presentaron los saldos migratorios negativos más importantes.

***Movimiento Natural de población.
Saldo migratorio con el extranjero.
Extremadura. Primer semestre 2015***

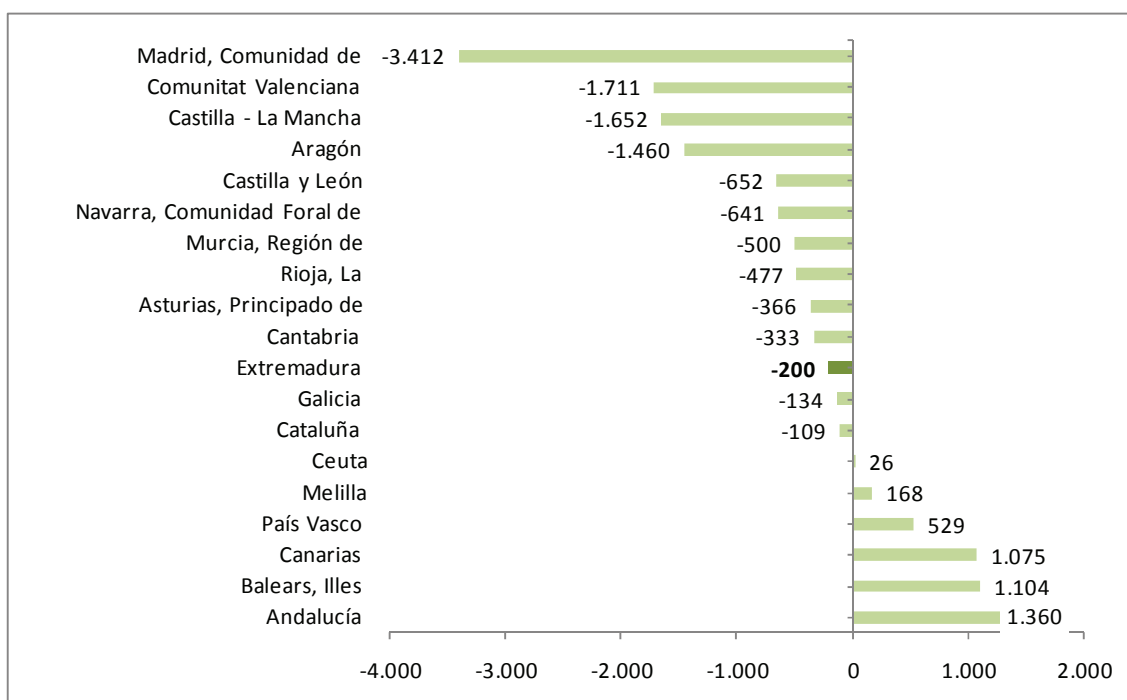

Fuente: Elaboración propia a partir de datos del INE. Movimientos Natural de Población

Fecha de actualización: 14/12/2015

CES Extremadura INFORMA. MOVIMIENTO NATURAL DE POBLACIÓN. SALDO MIGRATORIO CON EL EXTRANJERO

Andalucía, Islas Baleares, Canarias, País Vasco, y las ciudades autónomas de Ceuta y Melilla presentaron un saldo migratorio positivo, en valores absolutos, durante el primer semestre de 2015. Por su parte, los saldos migratorios negativos más importantes se dieron en las Comunidades de Madrid, Valencia, Castilla- La Mancha y Aragón. Extremadura tuvo un saldo negativo por valor de 200 personas.

Precio medio por m² de vivienda libre. Extremadura. III trimestre 2015

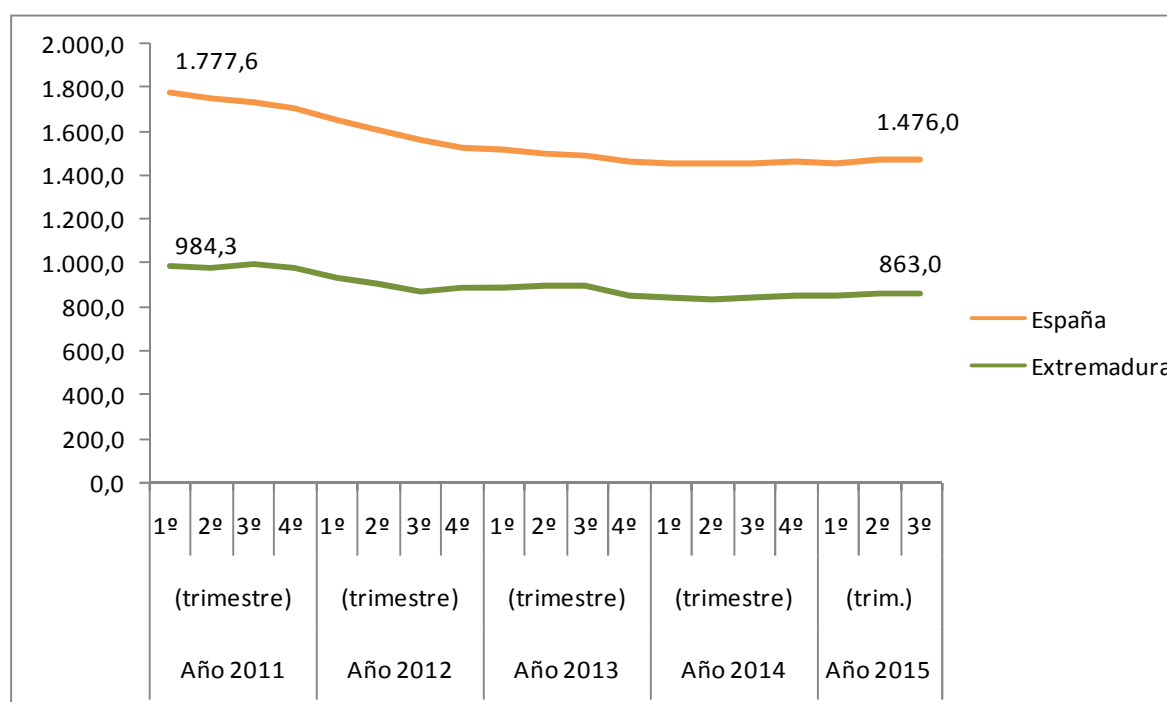

Fuente: Elaboración propia a partir de datos del Ministerio de Fomento

Fecha actualización: 31/11/2015

CES Extremadura Informa. PRECIO MEDIO POR METROS CUADRADO DE VIVIENDA LIBRE.

- El precio medio del metro cuadrado de la vivienda libre se situó en 863 euros en Extremadura en el tercer trimestre de 2015.
- En España fueron 1.476 euros por metro cuadrado.

Transmisión de Derechos de la Propiedad. Venta vivienda libre y protegida. Extremadura. Octubre 2015

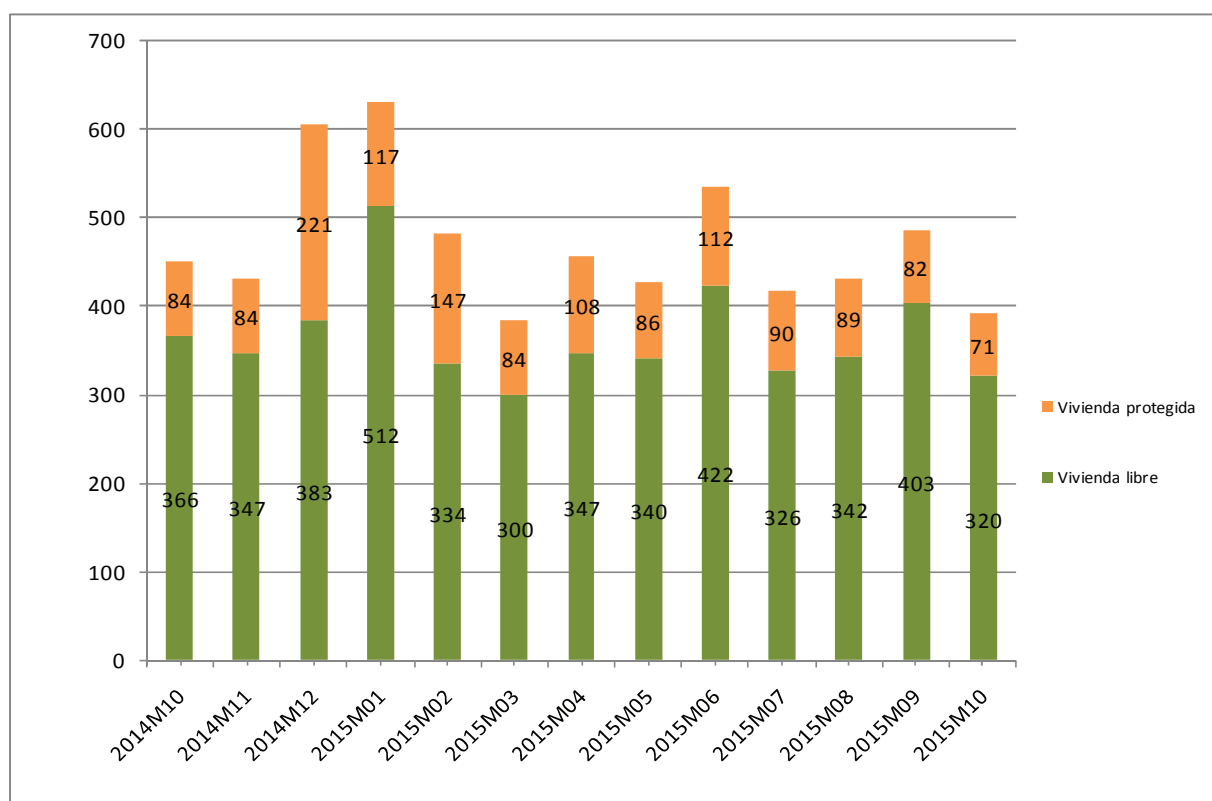

Fuente: Elaboración propia a partir de datos del INE

Fecha de actualización: 11/12/2015

CES Extremadura Informa. TRANSMISIÓN DE DERECHOS DE LA PROPIEDAD.

En el mes de octubre de 2015 se produjeron en Extremadura 391 compraventas de viviendas, de las que 71 eran viviendas protegidas y 320 viviendas libres.

Transmisión de Derechos de la Propiedad. Venta de vivienda nueva y usada. Extremadura. Octubre 2015

Número de compraventa de viviendas nuevas y usadas registradas en Extremadura

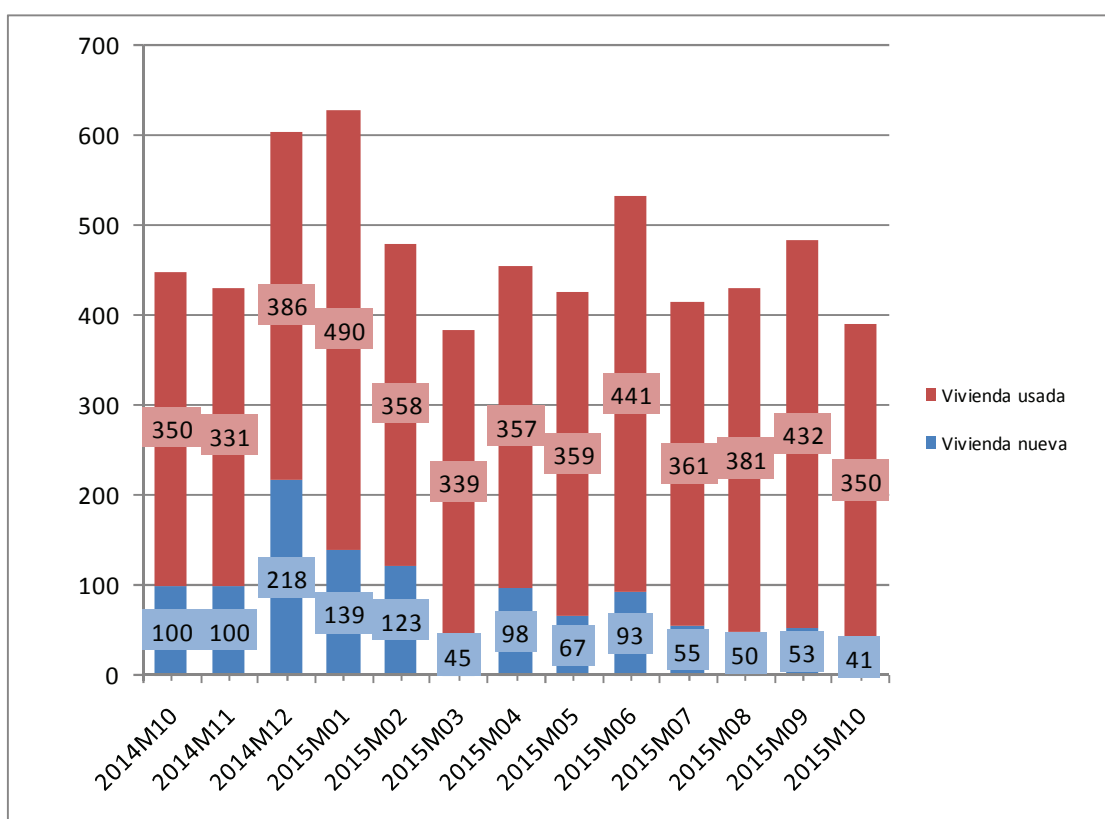

Fuente: Elaboración propia a partir de datos del INE

Fecha de actualización: 11/12/2015

CES Extremadura INFORMA. TRANSMISIÓN DE DERECHOS DE LA PROPIEDAD

En Extremadura, en el mes de octubre de 2015 se produjeron 391 compraventas de viviendas, de las que 41 eran viviendas nuevas y 350 eran viviendas usadas.

Hipotecas sobre viviendas. Octubre 2015

Variación interanual (%) Número de hipotecas sobre viviendas Extremadura-España

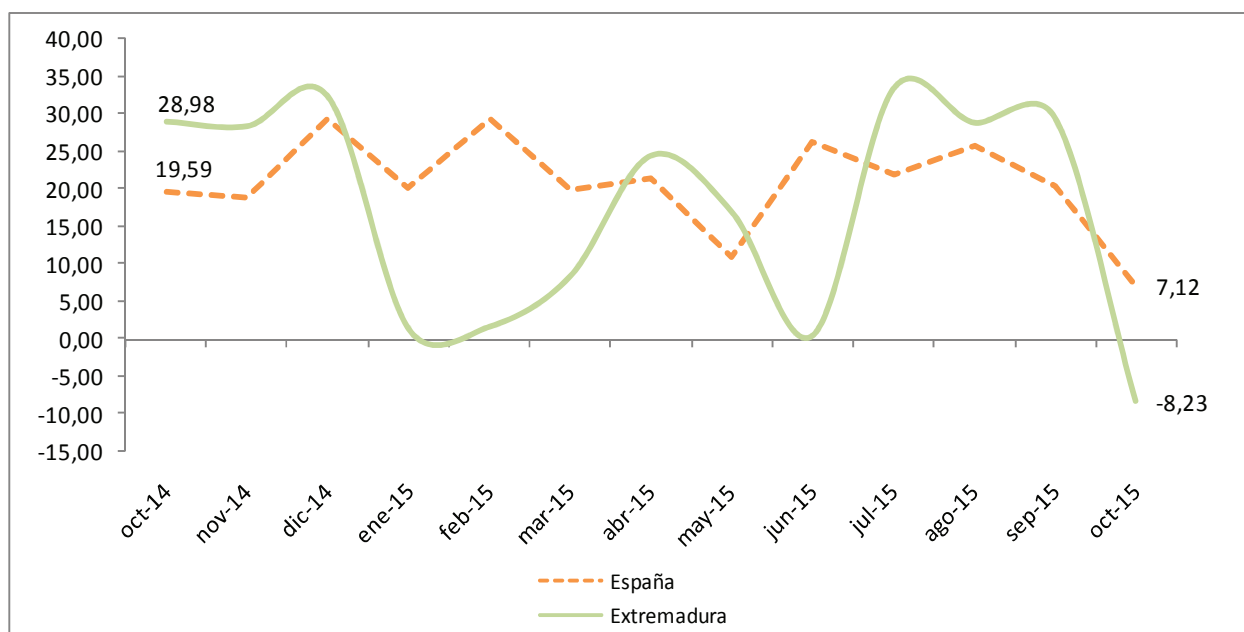

Fuente: Elaboración propia a partir de los datos del INE. Los datos son provisionales desde enero de 2015

Fecha de actualización: 21/12/2015

CES Extremadura INFORMA. ESTADÍSTICA DE HIPOTECAS.

- La variación interanual en el número de hipotecas sobre viviendas en Extremadura en el mes de octubre fue de un -8,23%.
- En España esta variación fue de 7,12%.

Estadísticas sobre ejecuciones hipotecarias (3^{er} trimestre 2015)

Tasa de ejecución hipotecaria de viviendas en el tercer trimestre de 2015 sobre el total de hipotecas constituidas de 2003 a 2013 (%)

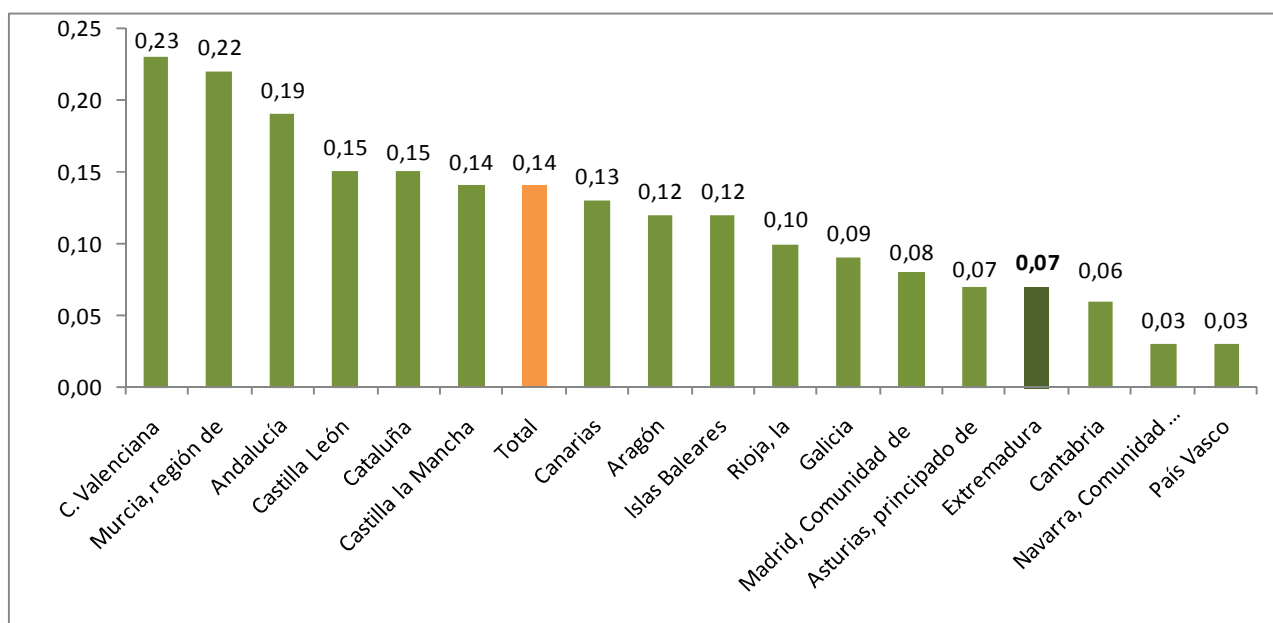

Fuente: Elaboración propia a partir de datos del INE

Fecha de actualización: 09/12/2015

CES Extremadura INFORMA. ESTADÍSTICA SOBRE EJECUCIONES HIPOTECARIAS.

- El 0,07% de las hipotecas constituidas sobre viviendas en Extremadura en el periodo 2003-2013 han iniciado una ejecución hipotecaria en el tercer trimestre de 2015. En España fue 0,14%.
- La Comunidad Valenciana (0,23%), la región de Murcia (0,22%), y Andalucía (0,19%) registran los valores más altos.
- Por otro lado, Cantabria (0,06%), Comunidad de Navarra (0,03%) y País Vasco (0,03%) presentan los valores más bajos.

Pensiones contributivas Noviembre de 2015

Importe medio pensiones contributivas de jubilación (Extremadura y España)

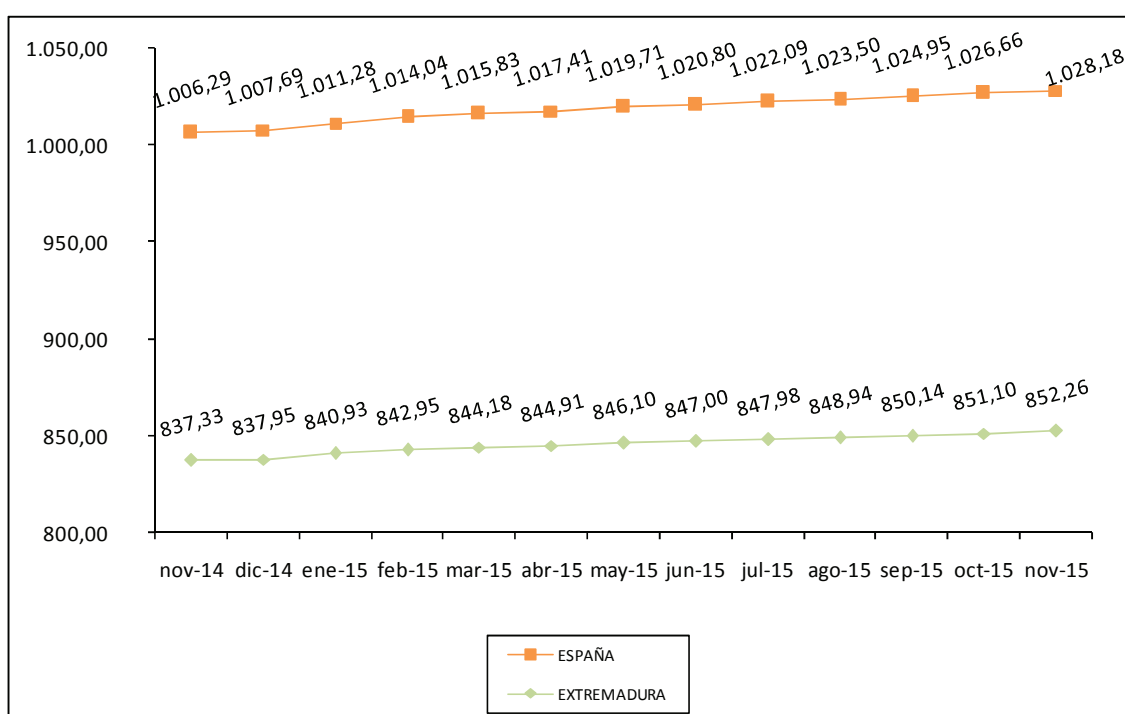

Fuente: Elaboración propia a partir de datos del Ministerio de Empleo y Seguridad Social.

Fecha de actualización: 01/12/2015

CES Extremadura Informa. PENSIONES CONTRIBUTIVAS.

- La *cuantía media de la pensión de jubilación* alcanzó en Extremadura los 852,26 euros.
- En España, esta pensión llegó a los 1.028,18 euros.

Pensiones no contributivas de jubilación. Noviembre 2015

Importe medio pensiones no contributivas de jubilación (Extremadura y España)

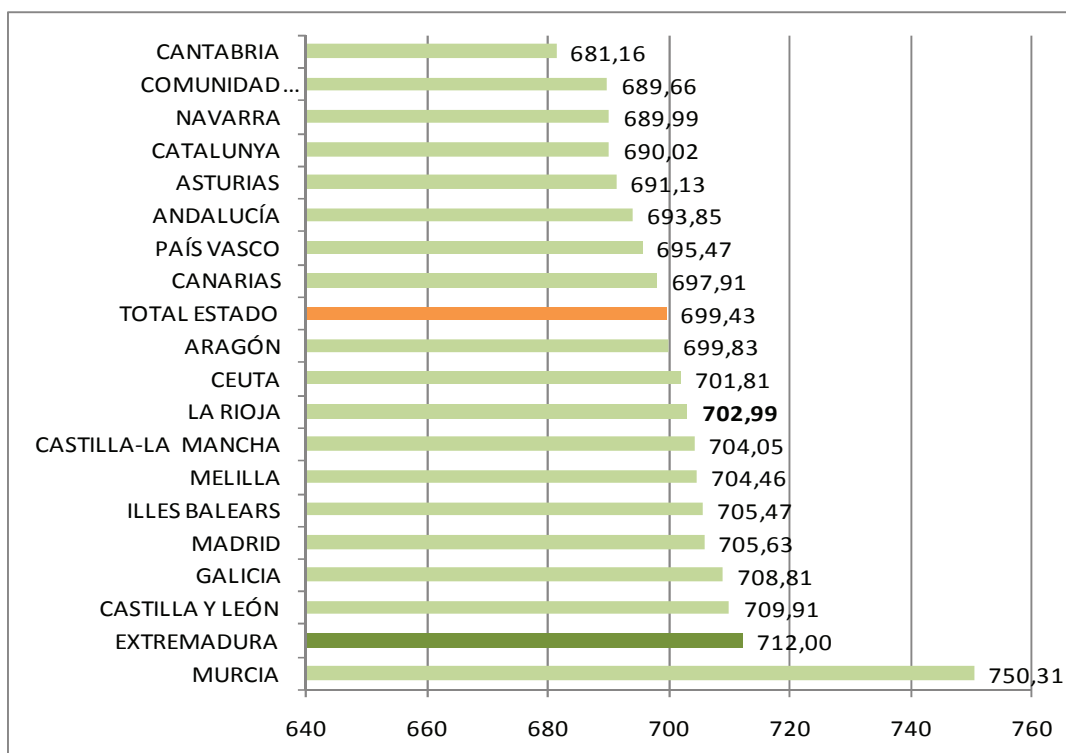

Fuente: Elaboración propia a partir de datos del Ministerio de Sanidad, Servicios Sociales e Igualdad. Instituto de Mayores y Servicios Sociales (IMSERSO)

Fecha de actualización: 17/12/2015

CES de Extremadura INFORMA. PENSIONES NO CONTRIBUTIVAS DE JUBILACIÓN

- En el mes de noviembre de 2015 había en Extremadura 8.270 PNC's de jubilación, lo que supuso el 3,25% del total de España.
- El importe medio de las PNC's de jubilación fue de 712 euros en Extremadura y de 699,43 euros en España, teniendo en cuenta que en esta mensualidad se abona la segunda paga extra del año.

Sistema para la Autonomía y Atención a la Dependencia. Noviembre 2015

Porcentaje de personas beneficiarias con prestación en relación a la población de las Comunidades Autónomas

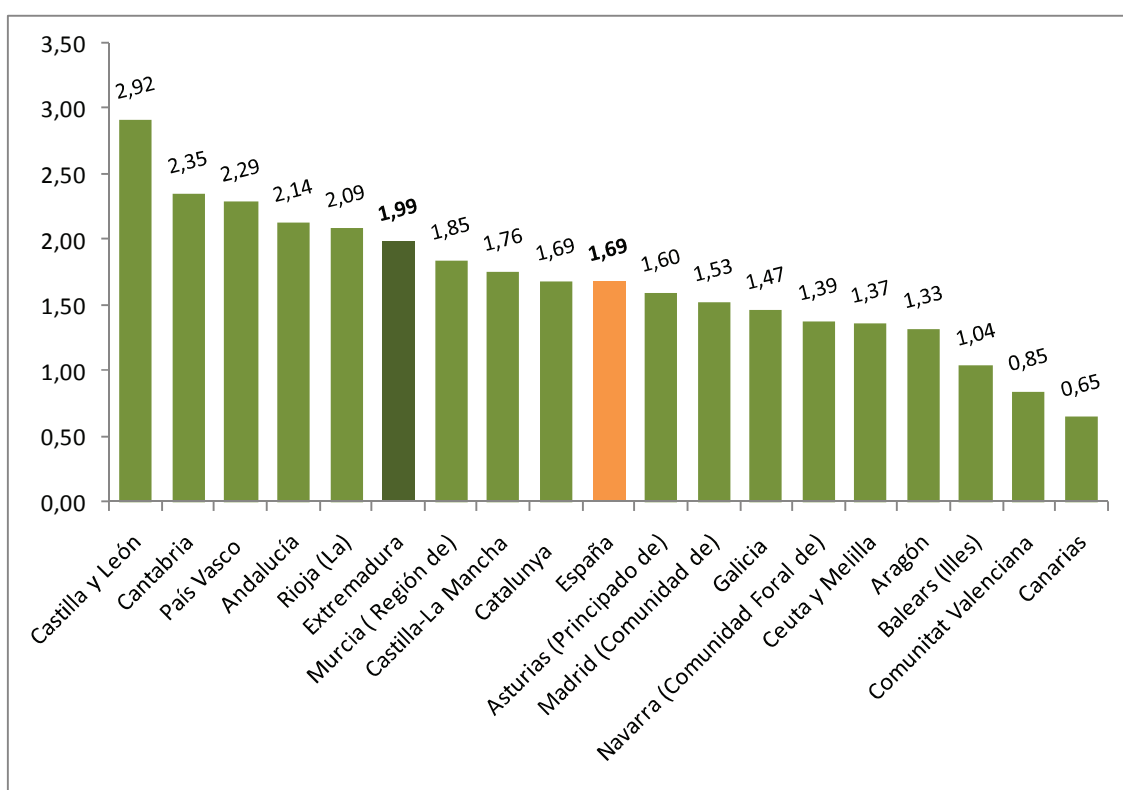

Fuente: Elaboración propia a partir de datos del Ministerio de Sanidad, Servicios Sociales e Igualdad. SAAD

Fecha actualización: 14/12/2015

CES Extremadura INFORMA. DEPENDENCIA. PERSONAS BENEFICIARIAS

A 30 de noviembre de 2015, hay en Extremadura un total de 21.884 personas beneficiarias con prestación (un 1,99% de la población). En la media española suman un total de 788.542 personas (un 1,69% de la población).

Sistema para la Autonomía y Atención a la Dependencia. Solicitudes. Noviembre 2015

Porcentaje de solicitudes registradas en relación a la población de las Comunidades Autónomas

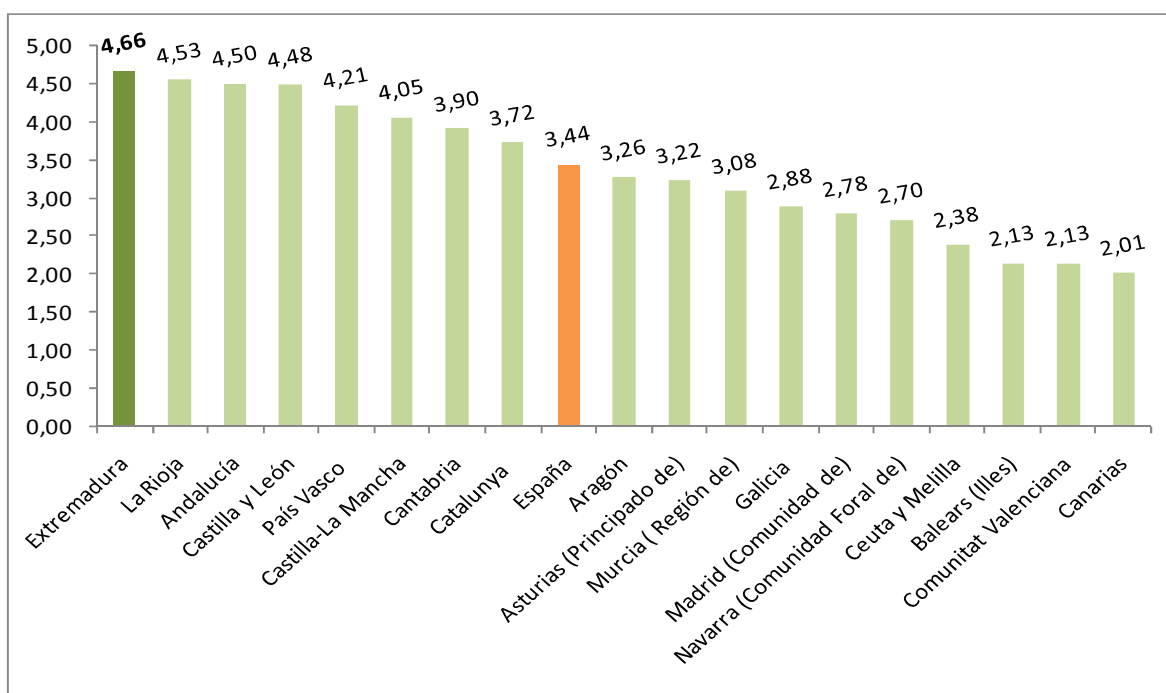

Fuente: Elaboración propia a partir de datos del Ministerio de Sanidad, Servicios Sociales e Igualdad. SAAD

Fecha actualización: 14/12/2015

CES Extremadura INFORMA. DEPENDENCIA. SOLICITUDES REGISTRADAS

A 30 de noviembre de 2015, hay en Extremadura un total de 51.276 solicitudes registradas encontrándose por encima de la media española en cuanto a solicitudes en relación a la población (un 4,66% de la población en Extremadura y un 3,44% en la media española).

Encuesta de Presupuestos Familiares. Gasto medio por hogar. Extremadura 2007-2014

Distribución porcentual por grupos de gasto del gasto medio del hogar 2007-2014

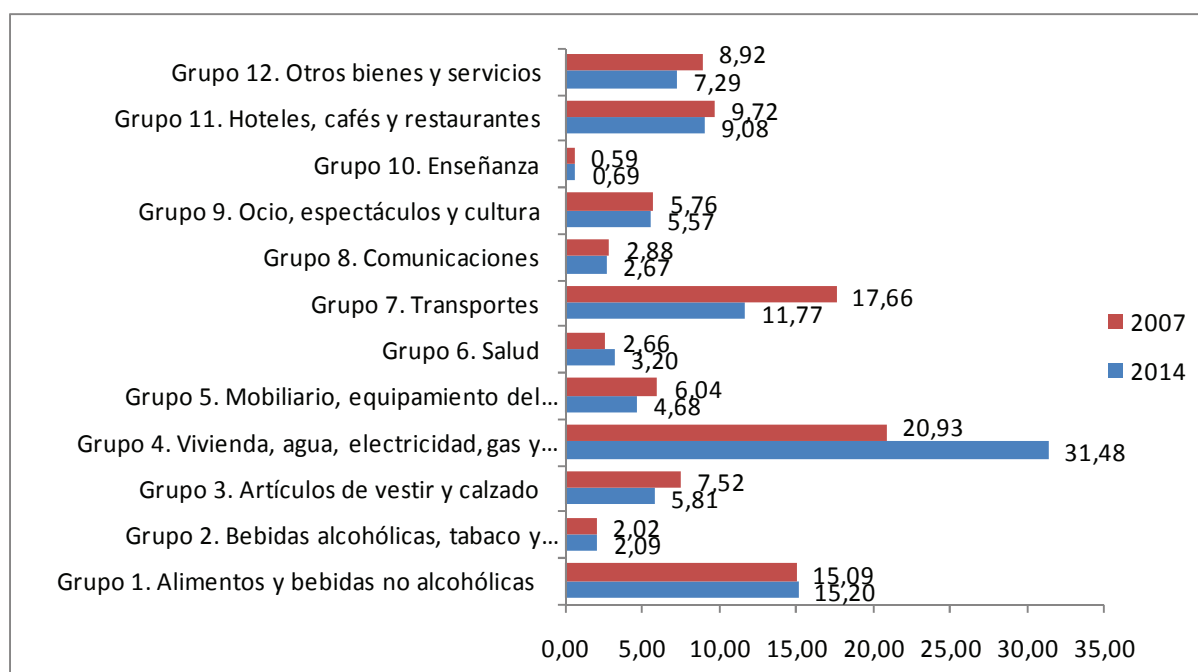

Fuente: Elaboración propia a partir de datos del INE. Encuesta de Presupuestos Familiares (EPH)

Fecha de actualización: 26/05/2015

CES Extremadura INFORMA. ENCUESTA DE PRESUPUESTOS FAMILIARES. GASTO MEDIO POR HOGAR

En el análisis por grupos de gasto, los hogares de Extremadura destinan el 31,48% de su presupuesto a gastos relacionados con la vivienda (este grupo incluye alquileres reales, gastos corrientes de agua, electricidad, gas, comunidad, reparaciones, calefacción, así como un alquiler estimado en aquellos casos en los que el hogar es propietario de la vivienda o disfruta en régimen de cesión), y el 15,20% a alimentos. Si se compara con la distribución del gasto en 2007 se observa que el gasto en vivienda suponía el 20,93% y el gasto en alimentos 15,09%.

Encuesta de Condiciones de Vida. Ingresos medios. Extremadura 2014

Ingresos por personas en Extremadura y España,
2000-2014 (años de realización de la encuesta)

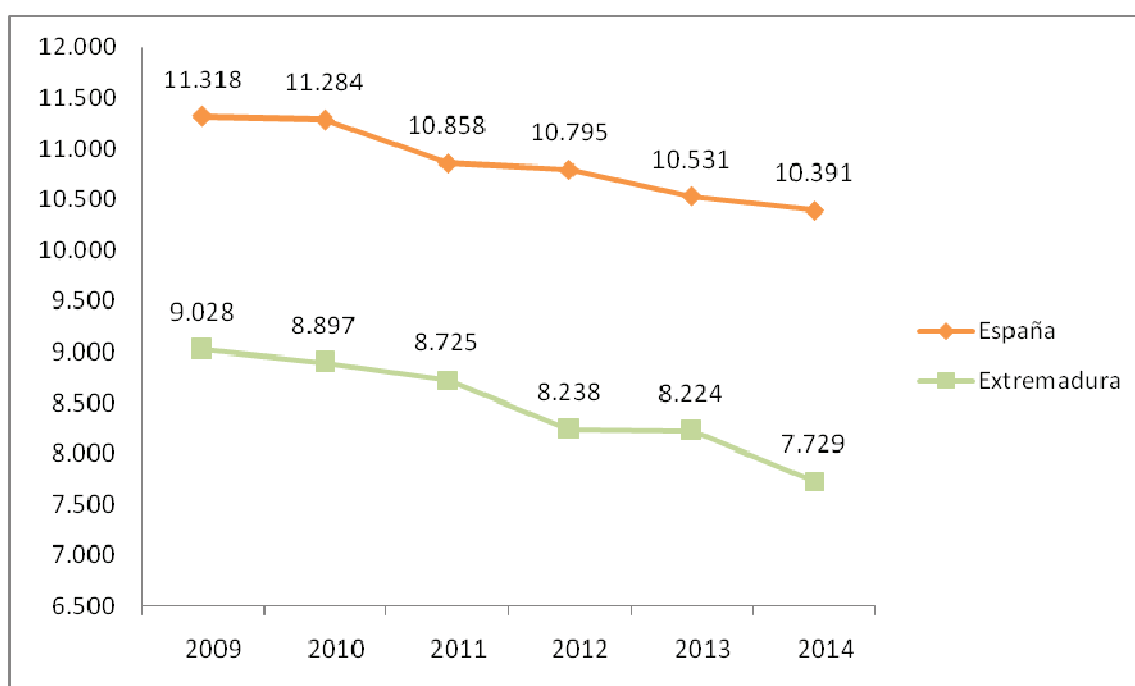

Fuente: Elaboración propia a partir de datos del INE. Encuesta de Condiciones de Vida

Fecha de actualización: 26/05/2015

CES Extremadura INFORMA. ENCUESTA DE CONDICIONES DE VIDA. INGRESOS POR PERSONA

En Extremadura, los **ingresos medios por persona**, muestran una evolución negativa desde el año 2009, pasando de los 9.028 euros del inicio del periodo hasta los 7.729 euros ingresos medios (correspondientes a 2014).

Encuesta de Condiciones de Vida. Riesgo de pobreza. Extremadura 2014

Porcentaje de población en riesgo de pobreza en Extremadura y España, 2009-2014 (años de realización de la encuesta)

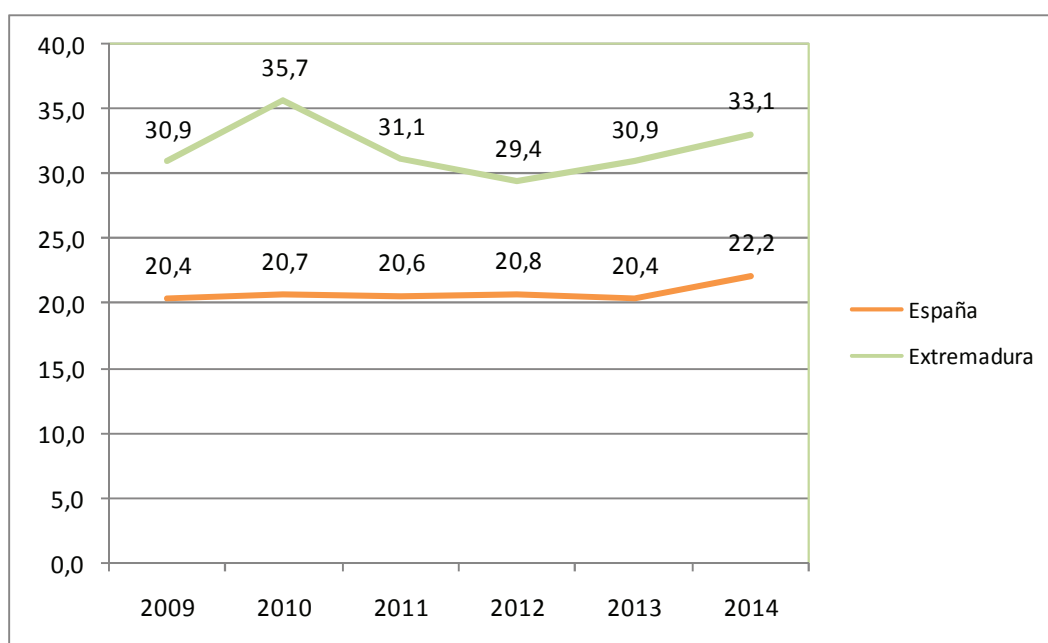

Fuente: Elaboración propia a partir de datos del INE. Encuesta de Condiciones de Vida

Fecha de actualización: 26/05/2015

CES Extremadura INFORMA. ENCUESTA DE CONDICIONES DE VIDA. RIESGO DE POBREZA

El porcentaje de población por debajo del umbral de riesgo de pobreza aumentó respecto al año anterior, tanto en España como en Extremadura. La población en riesgo de pobreza es un indicador relativo que mide la desigualdad. No mide pobreza absoluta, sino cuántas personas tienen ingresos bajos en relación al conjunto de la población. Así, el 22,2% de la población residente en España estaba por debajo del umbral de la pobreza, frente al 20,4% registrado el año anterior. En Extremadura este porcentaje fue de 33,1% frente al 30,9% del año anterior.



Consejo
Económico y
Social de
Extremadura

NORMAS DE INTERÉS PUBLICADAS



DIARIO OFICIAL DE EXTREMADURA

NORMAS DE INTERÉS PUBLICADAS. DICIEMBRE

Fondos europeos agrícolas.- Decreto 299/2015, de 27 de noviembre, por el que se designa y establece la organización y funcionamiento del Organismo Pagador de los gastos financiados por el Fondo Europeo Agrícola de Garantía (FEAGA) y por el Fondo Europeo Agrícola de Desarrollo Rural (FEADER) en la Comunidad Autónoma de Extremadura. **D.O.E. nº 233. 3 de diciembre de 2015.**

<http://doe.gobex.es/pdfs/doe/2015/2330o/15040329.pdf>

Enseñanza Universitaria.- Decreto 300/2015, de 27 de noviembre, por el que se acuerda la implantación de títulos universitarios oficiales de Máster y Doctorado en la Universidad de Extremadura. **D.O.E. nº 233. 3 de diciembre de 2015.**

<http://doe.gobex.es/pdfs/doe/2015/2330o/15040330.pdf>

Formación Profesional Continua. Subvenciones.- Orden de 30 de noviembre de 2015 por la que se aprueba la convocatoria de becas y ayudas a trabajadores desempleados que participen en acciones formativas incluidas en la oferta pública del Servicio Extremeño Público de Empleo. **D.O.E. nº 238. 14 de diciembre de 2015.**

<http://doe.gobex.es/pdfs/doe/2015/2380o/15050245.pdf>

Actividad comercial. Ayudas.- Decreto 308/2015, de 11 de diciembre, por el que se modifican el Decreto 270/2014, de 16 de diciembre, por el que se establecen las bases reguladoras de las ayudas para la realización de proyectos de animación comercial y primera convocatoria de ayudas para los proyectos realizados por asociaciones, federaciones y confederaciones del sector comercio, y el Decreto 241/2013, de 23 de diciembre, de mejora de la competitividad del pequeño comercio minorista en Extremadura, apoyo a la creación y promoción de franquicias y primera convocatoria de las ayudas para el ejercicio 2014. **D.O.E. nº 241. 17 de diciembre de 2015.**

<http://doe.gobex.es/pdfs/doe/2015/2410o/15040338.pdf>

Energías Renovables. Subvenciones.- Decreto 309/2015, de 11 de diciembre, por el que se modifica el Decreto 115/2015, de 19 de mayo, por el que se establecen las bases reguladoras para el régimen de concesión de subvenciones para actuaciones en energías renovables en Extremadura y se aprueba la primera convocatoria. **D.O.E. nº 241. 17 de diciembre de 2015.**

<http://doe.gobex.es/pdfs/doe/2015/2410o/15040339.pdf>

Industrias agrarias. Incentivos.- Decreto 306/2015, de 4 de diciembre, por el que se establecen las bases reguladoras de concesión de incentivos agroindustriales en la Comunidad Autónoma de Extremadura y se aprueba la convocatoria para el ejercicio 2016. **D.O.E. nº 241. 17 de diciembre de 2015.**

<http://doe.gobex.es/pdfs/doe/2015/2410o/15040336.pdf>

Programas de apoyo a familias en situaciones especiales. Subvenciones.- Decreto 307/2015, de 4 de diciembre, por el que se regulan los Programas de Atención a las Familias y se establecen las bases reguladoras para la concesión de subvenciones a las entidades públicas que los desarrollen y se realiza la primera convocatoria para las anualidades 2016 y 2017. **D.O.E. nº 241. 17 de diciembre de 2015.**

<http://doe.gobex.es/pdfs/doe/2015/2410o/15040337.pdf>

Pymes. Ayudas.- Orden de 3 de diciembre de 2015 por la que se fija el tipo de interés máximo a aplicar durante el primer semestre del año 2016 a las operaciones formalizadas al amparo del Decreto 142/2001, de 25 de septiembre, por el que se establece un programa de financiación prioritaria del tejido empresarial de esta Comunidad Autónoma. **D.O.E. nº 243. 21 de diciembre de 2015.**

<http://doe.gobex.es/pdfs/doe/2015/2430o/15050250.pdf>

Pymes. Ayudas.- Orden de 3 de diciembre de 2015 por la que se fija el tipo de interés a aplicar durante el primer semestre natural del año 2016 a las operaciones formalizadas al amparo del Decreto 16/2007, de 6 de febrero, por el que se establece un programa de financiación prioritaria del tejido empresarial de esta Comunidad Autónoma. **D.O.E. nº 243. 21 de diciembre de 2015.**

<http://doe.gobex.es/pdfs/doe/2015/2430o/15050251.pdf>

Pymes. Ayudas.- Orden de 3 de diciembre de 2015 por la que se fija el tipo de interés a aplicar durante el primer semestre natural del año 2016 a las operaciones formalizadas al amparo del Decreto 56/2012, de 13 de abril, por el que se establece el programa de financiación a empresas en el ámbito de la Comunidad Autónoma de Extremadura y se aprueba la primera convocatoria de estas ayudas. **D.O.E. nº 243. 21 de diciembre de 2015.**

<http://doe.gobex.es/pdfs/doe/2015/2430o/15050252.pdf>

Pymes. Ayudas.- Orden de 3 de diciembre de 2015 por la que se fija el tipo de interés de referencia a aplicar durante el primer semestre natural del año 2016 a las operaciones formalizadas al amparo de las líneas de financiación determinadas en el Acuerdo Marco de Financiación de la Pyme y el Autónomo Extremeño. **D.O.E. nº 243. 21 de diciembre de 2015.**

<http://doe.gobex.es/pdfs/doe/2015/2430o/15050253.pdf>

Ayudas comunitarias.- Anuncio de 15 de diciembre de 2015 por el que se informa a los agricultores solicitantes de ayuda del régimen de pago básico a través de la presentación de la solicitud única 2015, sobre los derechos provisionales de pago básico de la Política Agrícola Común. **D.O.E. nº 244. 22 de diciembre de 2015.**

<http://doe.gobex.es/pdfs/doe/2015/2440o/15082920.pdf>

Sector vitivinícola.- Orden de 16 de diciembre de 2015 por la que se convocan ayudas respecto de los proyectos presentados conforme a la Orden de 10 de octubre de 2013 sobre la convocatoria de presentación del Plan de Reestructuración y Reconversión del viñedo en Extremadura. **D.O.E. nº 245. 23 de diciembre de 2015.**

<http://doe.gobex.es/pdfs/doe/2015/2450o/15050257.pdf>

Juventud. Ayudas.- Decreto 311/2015, de 18 de diciembre, por el que se establecen las bases reguladoras de las ayudas para el desarrollo de Proyectos de Interés General a asociaciones juveniles, entidades asimiladas a las mismas y entidades prestadoras de servicios a la juventud. **D.O.E. nº 246. 24 de diciembre de 2015.**

<http://doe.gobex.es/pdfs/doe/2015/2460o/15040341.pdf>

Actividad comercial. Ayudas.- Orden de 18 de diciembre de 2015 por la que se realiza la convocatoria de ayudas para los proyectos de animación comercial desarrollados por asociaciones, federaciones y confederaciones del sector comercio. **D.O.E. nº 246. 24 de diciembre de 2015.**

<http://doe.gobex.es/pdfs/doe/2015/2460o/15050258.pdf>

Transparencia.- Ley 18/2015, de 23 de diciembre, de Cuentas Abiertas para la Administración Pública Extremeña. **D.O.E. nº 248. 29 de diciembre de 2015.**

<http://doe.gobex.es/pdfs/doe/2015/2480o/15010021.pdf>

Consejo Consultivo de Extremadura.- Ley 19/2015, de 23 de diciembre, por la que se deroga la Ley 16/2001, de 14 de diciembre, reguladora del Consejo Consultivo de Extremadura. **D.O.E. nº 248. 29 de diciembre de 2015.**

<http://doe.gobex.es/pdfs/doe/2015/2480o/15010022.pdf>

BOLETÍN OFICIAL DEL ESTADO

NORMAS DE INTERÉS PUBLICADAS. DICIEMBRE

Igualdad de género. Resolución de 26 de noviembre de 2015, de la Secretaría de Estado de Administraciones Públicas, por la que se publica el Acuerdo del Consejo de Ministros de 20 de noviembre de 2015, por el que se aprueba el II Plan para la Igualdad entre mujeres y hombres en la Administración General del Estado y en sus organismos públicos. **B.O.E. número 295. 10 de diciembre de 2015.**

<https://www.boe.es/boe/dias/2015/12/10/pdfs/BOE-A-2015-13387.pdf>

Violencia en el trabajo. Resolución de 26 de noviembre de 2015, de la Secretaría de Estado de Administraciones Públicas, por la que se publica el Acuerdo del Consejo de Ministros de 20 de noviembre de 2015, por el que se aprueba el Protocolo de actuación frente a la violencia en el trabajo en la Administración General del Estado y los organismos públicos vinculados o dependientes de ella. **B.O.E. número 295. 10 de diciembre de 2015.**

<https://www.boe.es/boe/dias/2015/12/10/pdfs/BOE-A-2015-13388.pdf>

Explotaciones agrarias. Orden AAA/2640/2015, de 2 de diciembre, por la que se fija para el año 2016 la renta de referencia. **B.O.E. número 295. 10 de diciembre de 2015.**

<https://www.boe.es/boe/dias/2015/12/10/pdfs/BOE-A-2015-13389.pdf>

Violencia de género. Resolución de 25 de noviembre de 2015, de la Secretaría de Estado de Administraciones Públicas, por la que se establece el procedimiento de movilidad de las empleadas públicas víctimas de violencia de género. **B.O.E. número 295. 10 de diciembre de 2015.**

<https://www.boe.es/boe/dias/2015/12/10/pdfs/BOE-A-2015-13411.pdf>

Seguridad Social. Pensiones. Real Decreto 1170/2015, de 29 de diciembre, sobre revalorización de las pensiones del sistema de la Seguridad Social y de otras prestaciones sociales públicas para el ejercicio 2016. **B.O.E. número 312. 30 de diciembre de 2015.**

<https://www.boe.es/boe/dias/2015/12/30/pdfs/BOE-A-2015-14272.pdf>

Salario mínimo interprofesional. Real Decreto 1171/2015, de 29 de diciembre, por el que se fija el salario mínimo interprofesional para 2016. **B.O.E. número 312. 30 de diciembre de 2015.**

<https://www.boe.es/boe/dias/2015/12/30/pdfs/BOE-A-2015-14273.pdf>



Junta de Extremadura