



Consejo
Económico y
Social de
Extremadura

RAES

Revista de Actualidad Económica y Social

Septiembre 2018. Número 34



**DATOS DE LA
ACTUALIDAD ECONÓMICA,
LABORAL Y SOCIAL DE
EXTREMADURA**

**NOTICIAS Y NORMAS DE
INTERÉS PUBLICADAS**

REVISTA DE ACTUALIDAD ECONÓMICA Y SOCIAL

Publicación Electrónica

EDITA: CES DE EXTREMADURA

Avda. de Valhondo, 1, 4ª planta

cesextremadura@juntaex.es

Tel. 924009222

La reproducción de esta publicación está permitida

Citando su procedencia

Índice

Actualidad

Noticias	7
Actualidad Económica	13
• PIB Extremadura	14
• Deuda Pública	15
• Recaudación tributaria	16
• Licitación Pública	18
• Sociedades mercantiles	20
• Coste laboral total	22
• Índice de precios de consumo	23
• Índice de precios industriales	25
• Índice de producción industrial	26
• Índice de comercio al por menor	27
• Comercio exterior	28
• Ocupación hotelera	29
Actualidad Laboral	30
• Encuesta de población activa	31
• Paro registrado	35
• Afiliación a la Seguridad Social	37
• Contratos registrados	38
• Prestaciones por desempleo	39
• Huelgas y cierres patronales	40
• Mediación, arbitraje y conciliación	41
• Cooperativas y Sociedades Laborales	42
• Accidentes de trabajo	43
Actualidad Social	44
• Padrón municipal	45
• Movimiento natural de población	46
• Migraciones	50
• Compraventa de viviendas	51
• Hipotecas	54
• Prestaciones sociales	56
• Dependencia	59
• Presupuestos familiares	61
• Condiciones de vida	62
Normas de interés publicadas	63

ACTUALIDAD



*Mª Mercedes Vaquera Mosquero
Presidenta del CES de Extremadura*

Tras las vacaciones estivales del mes de agosto, en el que las actividades en este Consejo Económico y Social han sido más reducidas, iniciamos septiembre y el CES de Extremadura redobla su actividad, en el que está pendiente de concretar alguna más.

Acto Institucional de Homenaje a las Víctimas del Terrorismo.

En la Asamblea de Extremadura, el próximo 6 de septiembre, asistiré al Acto Institucional de Homenaje a las Víctimas del Terrorismo Extremeño.

Actos Institucionales como motivo del Día de Extremadura.

El próximo 7 de septiembre y con motivo del día de Extremadura, esta Presidenta asistirá a los actos que están previstos celebrarse ese día en Mérida.

El guión de los actos de la celebración del Día de Extremadura, se divide en dos partes diferenciadas. La primera parte, es un acto institucional que tendrá lugar en la Asamblea de Extremadura, a las 10:30 horas. Este acto lo presiden la Presidenta de la Asamblea, D^a Blanca Martín Delgado y el Presidente de la Junta, D. Guillermo Fernández Vara.

La segunda parte, consiste en un Acto en el Teatro Romano en el que tendrá lugar la entrega de las Medallas de Extremadura a los galardonados este año y que son, Sor Cristina Arana Astigarraga, D. Ángel Sastre Canelas, D^a María Victoria Gil Álvarez, medalla compartida para el Grupo Manantial Flock y Federación Extremeña de Bandas de Música, y por último a D. Jaime de Jaraíz, a título póstumo, y Gonzalo Martín Domínguez, que también comparten medalla.

Informe a iniciativa propia sobre el Cambio Demográfico y Territorial.

A solicitud de la Secretaría General de Presidencia de la Junta de Extremadura, el Consejo Económico y Social de Extremadura va a abordar un Informe a iniciativa propia sobre los problemas de demografía que afectan a la Comunidad Autónoma de Extremadura.

Con este Informe se pretende abordar la estructura poblacional extremeña en el momento actual y su evolución futura, así como las repercusiones del declive poblacional en el que nos encontramos en el momento actual, y todo ello sobre la premisa de que el factor poblacional es una variable determinante para el acceso a recursos públicos, estatales y comunitarios, y base sobre la que sustentar un régimen fiscal y redistributivo en todos los ámbitos (local, autonómico y estatal), resultando de gran interés para analizar el futuro de la región partiendo de un elemento fundamental, como es la población.

El Consejo Económico y Social de Extremadura tramita un nuevo Dictamen a solicitud de la Consejería de Hacienda y Administración Pública.

Como ya mencioné en el anterior número de esta Revista, el pasado 23 de julio el CES de Extremadura recibió la solicitud para la emisión del preceptivo Dictamen sobre el Anteproyecto de Ley de por el que se modifica la Ley 11/2002, de 12 de diciembre, de Colegios y de Consejos de Colegios Profesionales de Extremadura. Pues bien, y una vez finalizado el periodo vacacional, la Comisión Permanente del CES de Extremadura ha vuelto a retomar los trabajos de elaboración del preceptivo Dictamen sobre este Anteproyecto de Ley.

*M^a Mercedes Vaquera Mosquero
Presidenta del CES de Extremadura*

Una avería en el tren que une Puertollano y Badajoz obliga a los pasajeros a viajar en autobús y taxis

02 de agosto de 2018

Agosto comienza con una nueva incidencia en las líneas de ferrocarril extremeñas. Esta vez los afectados han sido los pasajeros que viajaban en la tarde de este miércoles 1 de agosto en el tren Regional Express 18770 que une la localidad de Puertollano (provincia de Ciudad Real) con Badajoz. En total 35 usuarios han tenido que ser trasladados por carretera desde la localidad pacense de Aljucén debido a que el convoy no ha podido continuar su marcha desde este punto.

<https://www.hoy.es/extremadura/averia-tren-puertollano-20180801185357-nt.html>

Una nueva avería en el tren de Mérida a Madrid deja varados más de una hora a sus pasajeros

03 de agosto de 2018

Segunda incidencia de agosto en las líneas ferroviarias extremeñas, concretamente en la que une Mérida con Madrid. Según han relatado al diario HOY algunos viajeros, ayer por la tarde un problema en un generador de la batería obligó al tren a detenerse en la estación de Montearagón, en Toledo, una parada sin personal y a unos dos kilómetros del pueblo.

<https://www.hoy.es/extremadura/nueva-averia-tren-20180802231025-nt.html>

La CREEX denuncia que la situación del tren atenta contra la dignidad de los extremeños

El secretario general de la CREEX, Francisco Javier Peinado, ha lamentado hoy la “insostenible” situación de los trenes y las infraestructuras ferroviarias en Extremadura, cuyas deficiencias y averías de los últimos días son “la gota que colma el vaso porque suponen un atentado contra la dignidad de los extremeños”.

4 de agosto 2018

<http://www.creex.es/3.X/50-noticias-2018/4596-la-creex-denuncia-que-la-situacion-del-tren-atenta-contr-la-dignidad-de-los-extremenos>

La región es la ‘caldera’ del país con temperaturas entre 27 y 45 grados

04 de agosto de 2018

Extremadura es la ‘caldera’ de España en este episodio de ola de calor, que se mantendrá hasta el lunes. Nueve de las diez temperaturas más elevadas del país la medianoche del jueves al viernes se registraron en la región.

http://www.elperiodicoextremadura.com/noticias/extremadura/region-es-caldera-pais-temperaturas-27-45-grados_1105871.html

Al pequeño comercio le toca reinventarse

05 de agosto de 2018

Las asociaciones de consumidores aplauden la medida; los representantes del pequeño comercio se posicionan frontalmente en contra; entre los trabajadores y los clientes hay posiciones dispares. Las grandes superficies –que promovieron que la decisión llegara al Tribunal Supremo– han visto judicialmente respaldado su punto de vista. Desde los supermercados de la región siempre se ha defendido la opción contraria, y entre los grupos políticos, sindicatos y las diferentes instancias de la administración pública afectadas por la decisión hay opiniones y argumentos en ambas direcciones.

<https://www.hoy.es/extremadura/pequeno-comercio-toca-20180805125101-nt.html>

Una nueva avería del tren en Castuera obliga a los pasajeros a seguir el trayecto por carretera

06 de agosto de 2018

Una avería que ha sufrido esta tarde un tren de la línea Badajoz-Puertollano en Castuera ha hecho necesario transportar por carretera a los pasajeros del convoy para completar el viaje.

<https://www.hoy.es/extremadura/nueva-averia-tren-20180806203655-nt.html>

Suma y sigue: avería en el tren

07 de agosto de 2018

Al menos una veintena de casos en el mes de julio y más de una decena en los seis primeros días de agosto es la primera estimación de la plataforma Milana Bonita, que está recopilando la relación completa de incidencias en los trenes extremeños mientras prepara una nueva campaña de acciones reivindicativas para reclamar un servicio digno para Extremadura.

http://www.elperiodicoextremadura.com/noticias/extremadura/suma-sigue-averia-tren_1106314.html

Fomento licita por 29 millones la obra de las subestaciones del AVE

08 de agosto de 2018

Un paso más para que la alta velocidad pueda llegar a Extremadura. El Ministerio de Fomento, a través de Adif Alta Velocidad, ha aprobado la licitación del contrato de obra y mantenimiento de las subestaciones eléctricas de tracción y los centros de autotransformación asociados del tramo entre Plasencia y Badajoz de la Línea de Alta Velocidad (AVE) Madrid-Extremadura.

http://www.elperiodicoextremadura.com/noticias/extremadura/fomento-licita-29-millones-obra-subestaciones-ave_1106521.html

Red Eléctrica tramita la ampliación de la subestación clave para dos grandes fotovoltaicas

09 de agosto de 2018

Esa instalación en Bienvenida es fundamental para que dos de las mayores plantas renovables de Europa estén listas en 2019.

<https://www.hoy.es/prov-badajoz/electrica-tramita-ampliacion-20180809141257-nt.html>

La Creex pide acelerar la OSP de los vuelos desde Badajoz

10 de agosto de 2018

El secretario general de la Confederación Regional de Empresarios de Extremadura (Creex), Francisco Javier Peinado, consideró este jueves que es «urgente» que el Ministerio de Fomento acelere «todo lo posible» los plazos para la entrada en vigor de la Obligación de Servicio Público (OSP) desde el Aeropuerto de Badajoz, cuya declaración fue aprobada por el Gobierno en el pasado mes de febrero.

http://www.elperiodicoextremadura.com/noticias/extremadura/creex-pide-acelerar-osp-vuelos-badajoz_1106909.html

Aprobado el proyecto de la variante de Zafra con un coste de 28 millones

11 de agosto de 2018

El Ministerio de Fomento ha aprobado el expediente de información pública y definitivamente el proyecto de trazado de la variante de la carretera nacional N-432 en

Zafra, que tendrá una longitud de 8 kilómetros y un presupuesto de licitación estimado de 28,04 millones de euros.

http://www.elperiodicoextremadura.com/noticias/extremadura/aprobado-proyecto-variante-zafra-coste-28-millones_1107117.html

Empleo e inversión pública elevan al 2,9% la previsión de crecimiento para la región

13 de agosto de 2018

El incremento en las pensiones y los salarios de los funcionarios en los PGE mejoran la perspectiva. Son cinco décimas por encima del dato de 2017 y dos más que la estimación de hace tres meses.

http://www.elperiodicoextremadura.com/noticias/extremadura/empleo-inversion-publica-elevan-2-9-prevision-crecimiento-region_1107384.html

La Plataforma Logística de Badajoz ya está conectada a la carretera de Campomayor

13 de agosto de 2018

La doble rotonda que corregirá el peligroso acceso desde la A-5 sigue esperando, aunque se anunció de forma inminente

<https://www.hoy.es/badajoz/plataforma-logistica-conectada-20180813002353-ntvo.html>

La Junta no cumple con sus Acreedores

17 de agosto de 2018

La Confederación Regional Empresarial Extremeña (CREEX) confía en que la Junta de Extremadura vuelva a cumplir con el tope máximo de 30 días fijado por el Ministerio de Hacienda.

El Periódico de Extremadura

Casi toda la población activa joven perdida en el último año son mujeres

18 de agosto de 2018

Supone un descenso del 7% con respecto a 2017. A nivel nacional la caída ha sido del 1,1%. En la región hay 10.000 personas menos de entre 20 y 34 años que tienen un empleo o lo buscan

http://www.elperiodicoextremadura.com/noticias/extremadura/casi-toda-poblacion-activa-joven-perdida-ultimo-ano-son-mujeres_1108302.html

Extremadura tiene casi dos ocupados por cada pensionista

20 de agosto de 2018

En la provincia de Cáceres la ratio de cotizantes por pensión es de 1,68, mientras que en la de Badajoz es de 2,00

<https://www.hoy.es/extremadura/extremadura-ocupados-pensionista-2018082021112-nt.html>

La Cámara de Comercio, un impulso

20 de agosto de 2018

Cartas a la directora. Diario Hoy

Peinado de la CREEX: “El proteccionismo desmedido del medioambiente lastra la economía”

20 de agosto de 2018

El secretario general de la Confederación Empresarial Extremeña (Creex), Francisco Javier Peinado, considera que el proteccionismo desmedido del medioambiente lastra la actividad económica, y cree que es «fundamental» la llegada de proyectos a Extremadura para evitar la despoblación.

<https://www.hoy.es/agro/peinado-creex-proteccionismo-20180820001425-ntvo.html>

Extremadura pierde 665 extranjeros afiliados a la Seguridad Social en julio

21 de agosto de 2018

El número de inmigrantes en alta se sitúa en 12.777 ocupados

http://www.elperiodicoextremadura.com/noticias/extremadura/extremadura-pierde-665-extranjeros-afiliados-seguridad-social-julio_1108830.html

La Junta recalca hoy en el CPFF que el objetivo de déficit sea del 0,3%

22 de agosto de 2018

La cita del Ejecutivo con las autonomías se hará por primera vez por vía telemática. Reitera que esa subida de dos décimas supondría tener 40 millones más

http://www.elperiodicoextremadura.com/noticias/extremadura/junta-recalca-hoy-cpff-objetivo-deficit-sea-0-3_1108930.html

El PSOE extremeño valora que el Gobierno de Pedro Sánchez ha invertido en dos meses 250 millones en mejoras del tren

24 agosto de 2018

En nota de prensa, el PSOE ha expuesto que desde la llegada a la Moncloa de Sánchez, su gobierno, con el ministro de Fomento, José Luis Ábalos, a la cabeza, han mostrado su "preocupación y compromiso" para conseguir que Extremadura tenga unas infraestructuras en materia de comunicación similares a las del resto de comunidades autónomas.

<http://www.europapress.es/extremadura/noticia-psoe-extremeno-valora-gobierno-pedro-sanchez-invertido-dos-meses-250-millones-mejoras-tren-20180824164944.html>

Adif licita el suministro de carril para el montaje de la línea de alta velocidad de Extremadura

El importe asciende a 16,14 millones y está previsto que los materiales se utilicen en el tramo Badajoz-Plasencia

http://www.elperiodicoextremadura.com/noticias/extremadura/adif-licita-suministro-carril-montaje-linea-alta-velocidad-extremadura_1109929.html

Extremadura alcanza su máximo histórico en Turismo con 832.878 viajeros alojados

29 de agosto de 2018

Del total de viajeros, 148.898 eran extranjeros, lo cual supone una diferencia de 19.354 más que en el mismo semestre del año anterior

https://landings.ie.edu/masterland-ad-master-architectural-management-design?gclid=EAIaIQobChMImd2Gs6SU3QIVYqNRCh06EA57EAEYASAAEgK12vD_BwE

ACTUALIDAD ECONÓMICA

ACTUALIDAD ECONÓMICA:

- * PIB Extremadura
- * Deuda pública
- * Recaudación tributaria
- * Licitación Oficial (SEOPAN)
- * Sociedades mercantiles en Extremadura
- * Coste laboral total
- * Índice de Precios al Consumo
- * Índice de precios industriales
- * Índice de producción industrial
- * Índice de Comercio al por menor
- * Comercio exterior
- * Ocupación hotelera

Contabilidad Regional Trimestral de Extremadura. PIB Base 2010. IV T 2014 – I T 2018 (% variación anual)

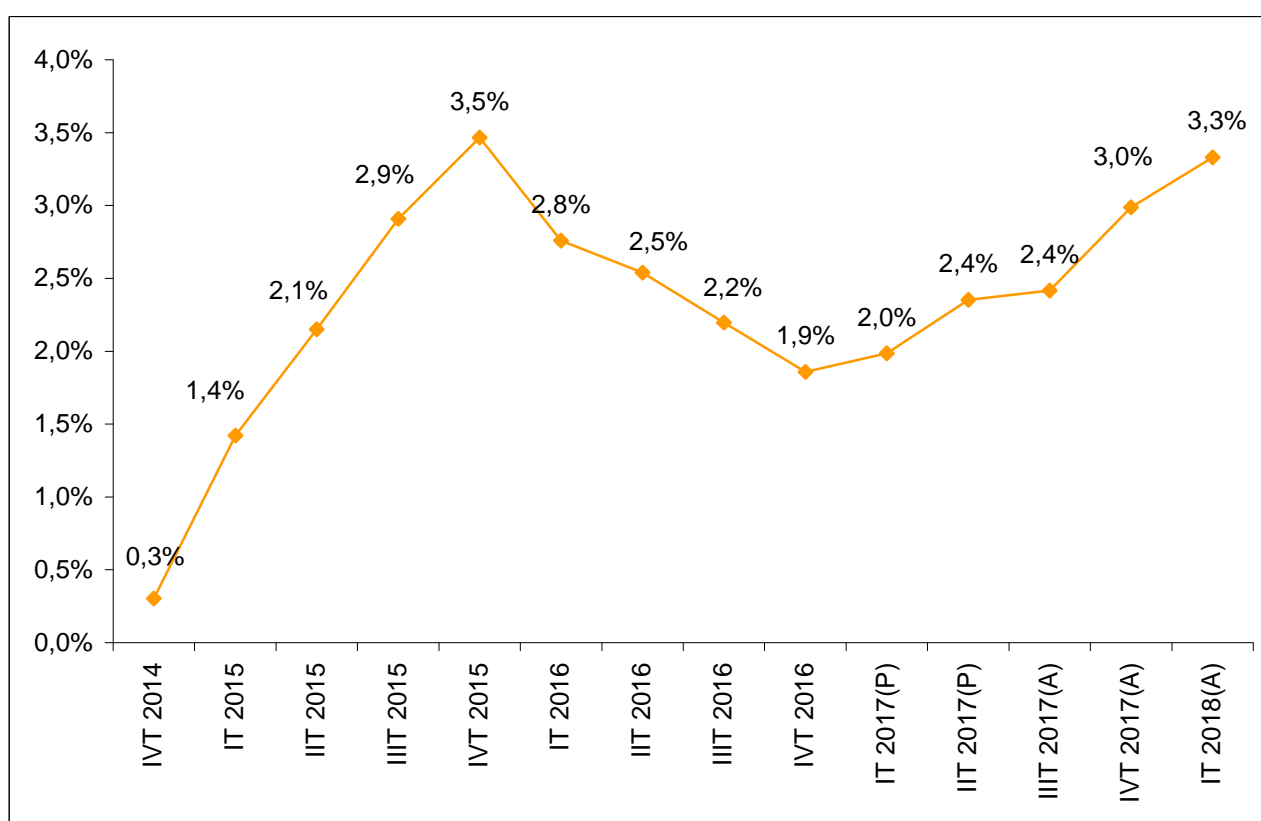

Fuente: Elaboración propia a partir de datos del Instituto de Estadística de Extremadura. (P) Provisional. (A) Avance.

Fecha de actualización: 15/06/2018.

CES de Extremadura INFORMA. CONTABILIDAD REGIONAL TRIMESTRAL DE EXTREMADURA.

El Producto Interior Bruto (PIB) de Extremadura registró un crecimiento interanual del 3,3% en el primer trimestre de 2018 según los datos del Instituto de Estadística de Extremadura, 0,3 puntos superior a lo registrado en el trimestre anterior.

Deuda Pública de las CC.AA. en porcentaje del PIB_{pm} [1º T 2018]

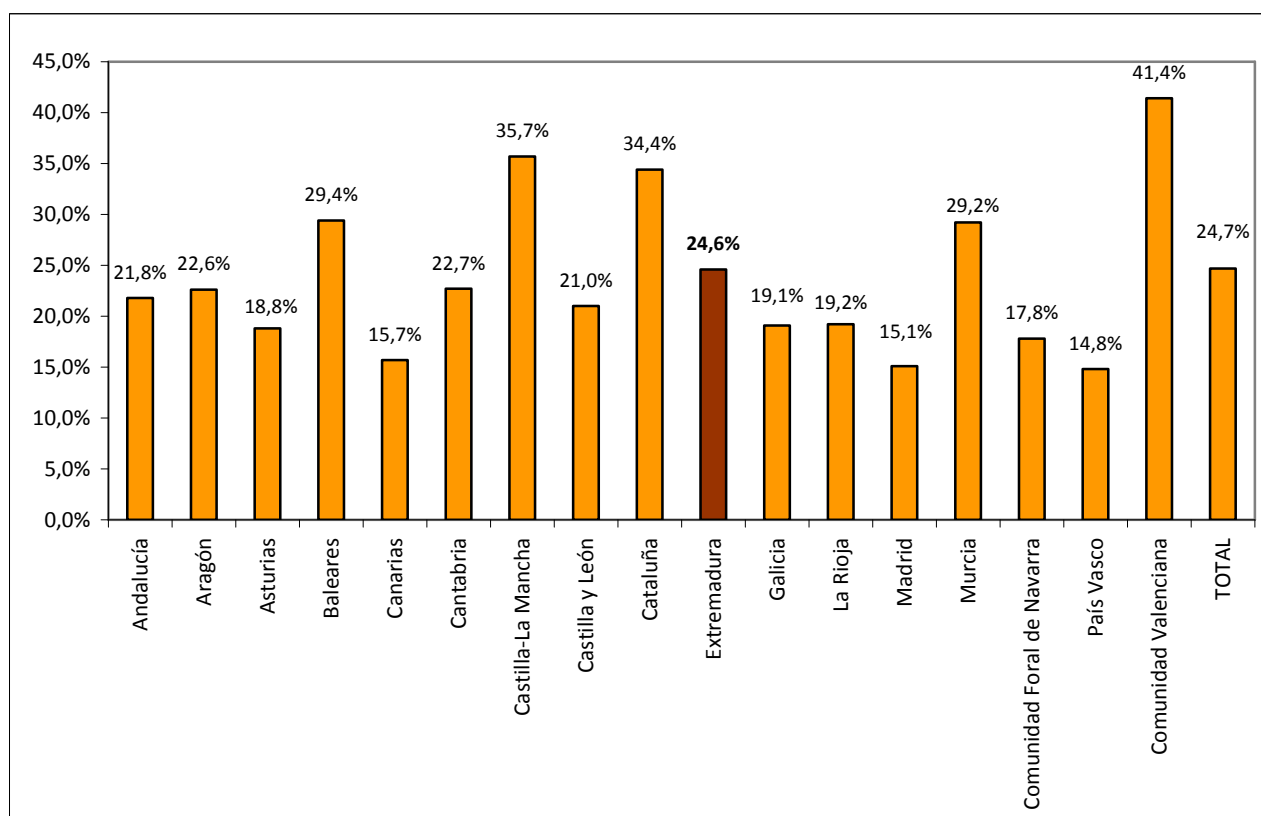

Fuente: Elaboración propia a partir de datos del Banco de España.

Fecha de actualización: 15/06/2018.

CES de Extremadura INFORMA. DEUDA PÚBLICA POR COMUNIDADES AUTÓNOMAS.

En Extremadura, la Deuda Pública en el primer trimestre de 2018 alcanzaba el 24,6% del PIB_{pm} regional. En el conjunto nacional este indicador alcanzó el 24,7%.

Recaudación tributaria en Extremadura [enero - junio 2018]

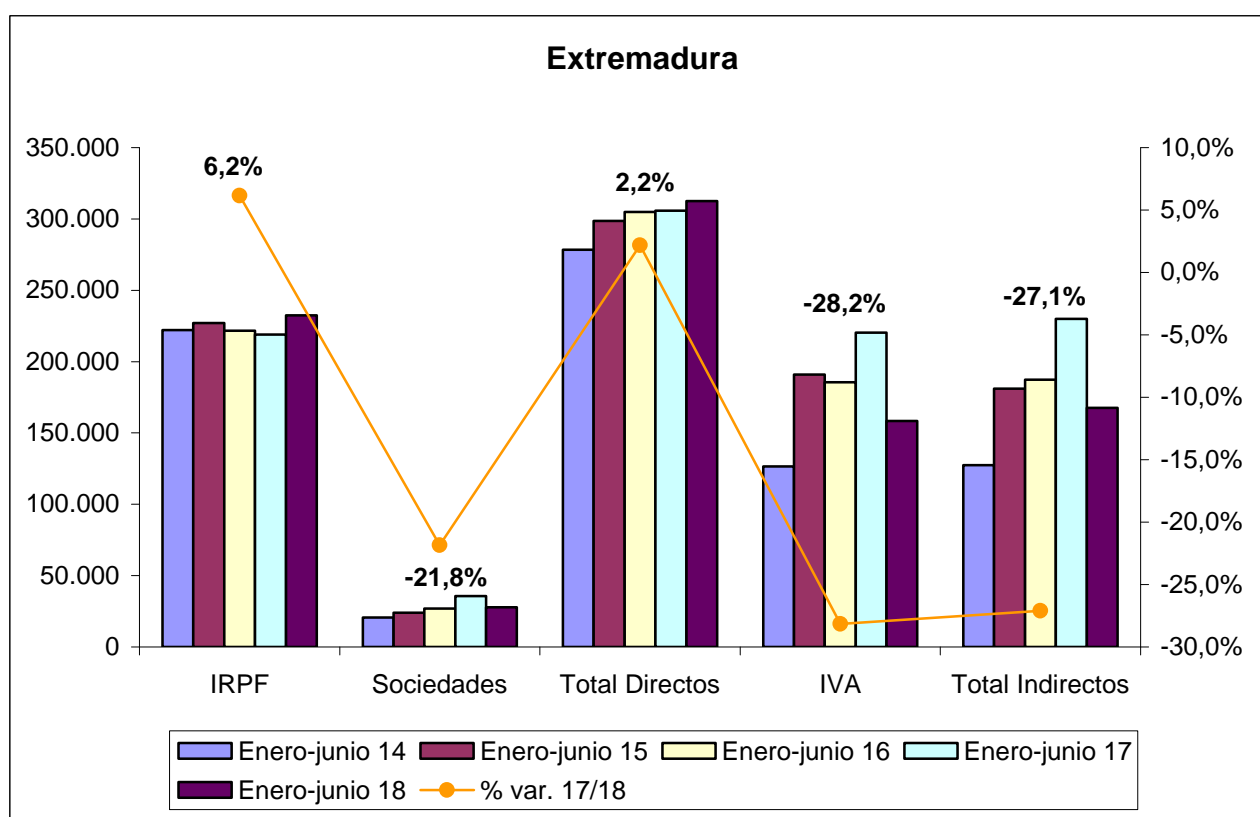

Fuente: Elaboración propia a partir de datos de la Agencia Tributaria.

Fecha de actualización: 31/07/2018.

CES de Extremadura INFORMA. RECAUDACIÓN DE TRIBUTOS.

La recaudación de impuestos directos en Extremadura hasta junio de 2018 aumentó un 2,2% respecto al año anterior. En el caso de los impuestos indirectos se produjo una reducción del 27,1%.

Recaudación tributaria en España [enero - junio 2018]

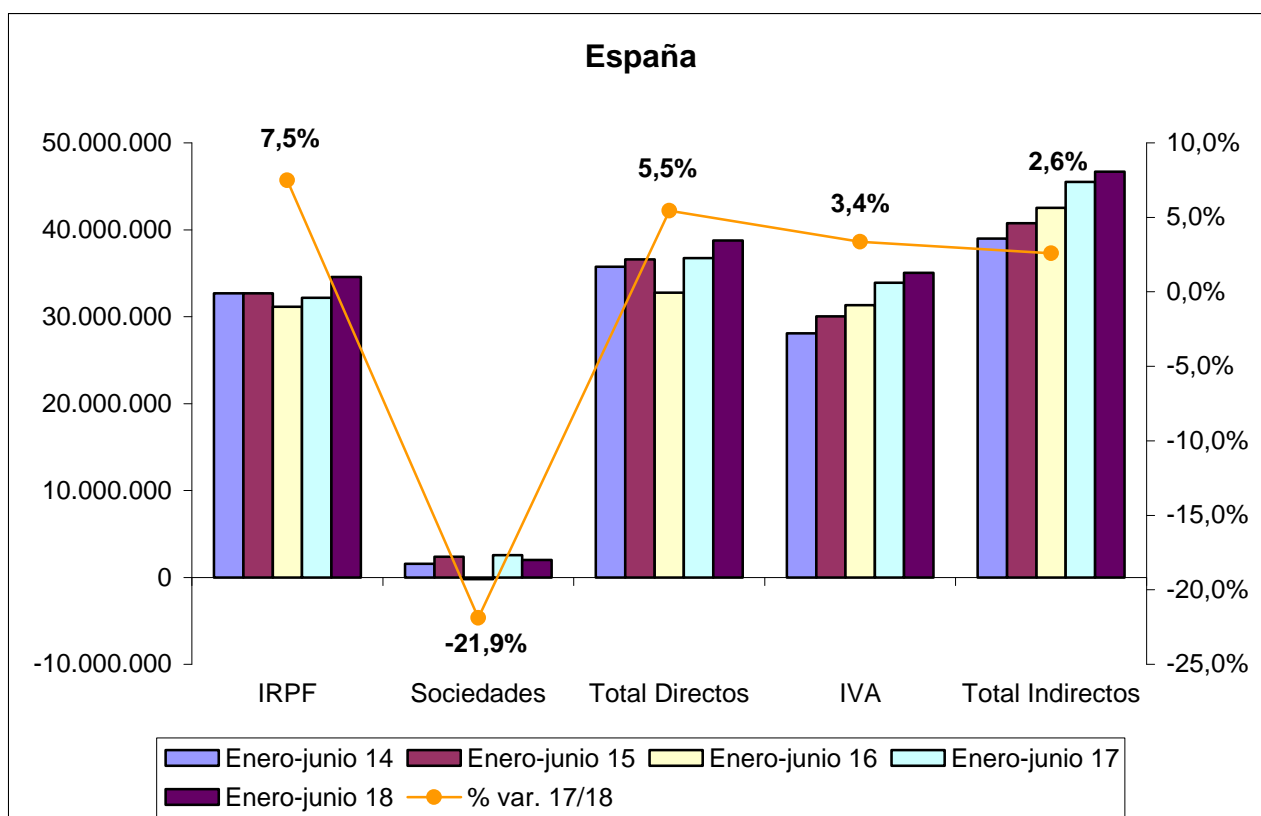

Fuente: Elaboración propia a partir de datos de la Agencia Tributaria.

Fecha de actualización: 31/07/2018.

CES de Extremadura INFORMA. RECAUDACIÓN DE TRIBUTOS.

La recaudación de impuestos directos en España hasta junio de 2018 aumentó un 5,5% respecto al año anterior. En el caso de los impuestos indirectos se produjo un incremento del 2,6%.

Licitación Pública en Extremadura [enero – junio 2013-18]

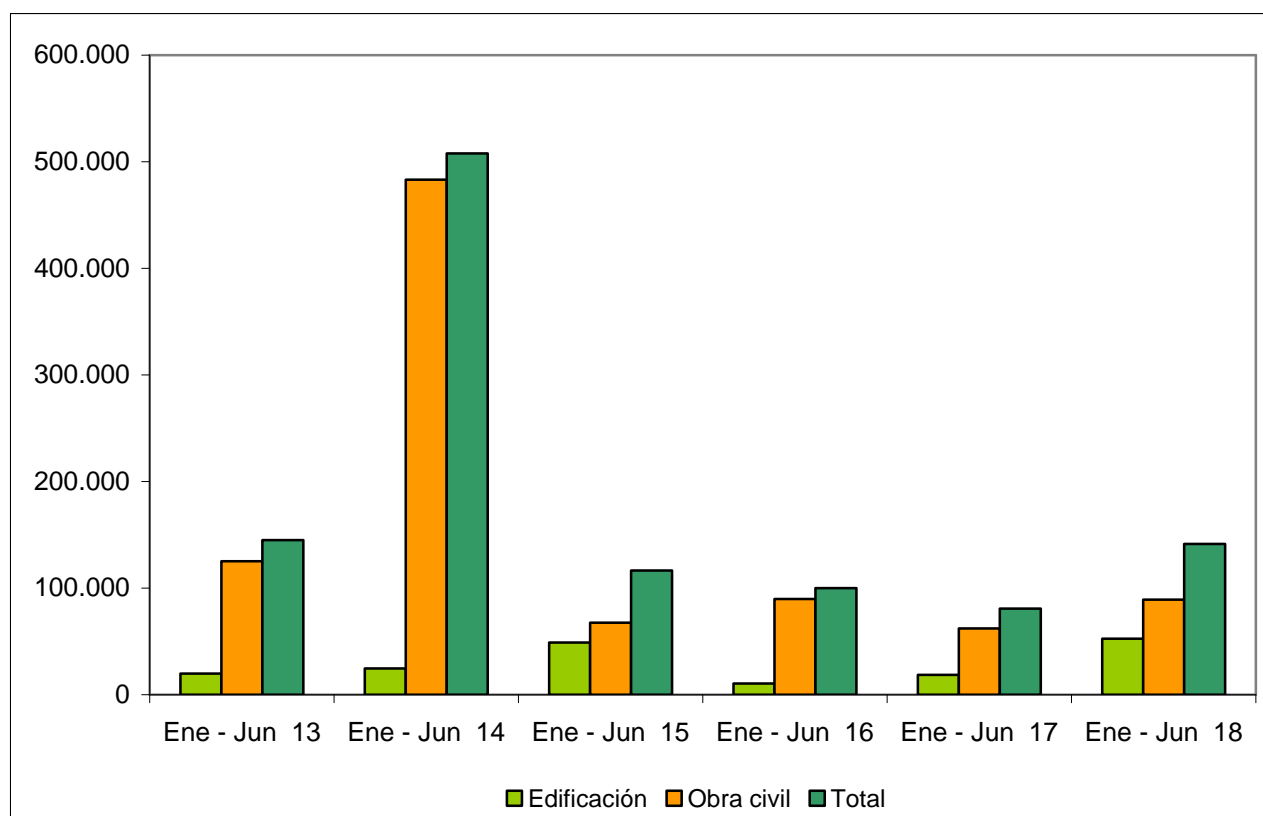

Fuente: Elaboración propia a partir de datos del SEOPAN. Datos en miles de euros.

Fecha de actualización: 02/08/2018.

CES de Extremadura INFORMA. LICITACIÓN PÚBLICA EN EXTREMADURA.

La licitación pública en edificación aumentó un 181,73% en los meses de enero a junio de 2018 respecto al mismo período de 2017, mientras que la obra civil aumentó un 43,17%, por lo que la licitación total se incrementó un 75,04%.

Licitación Pública en España [enero – junio 2013-18]

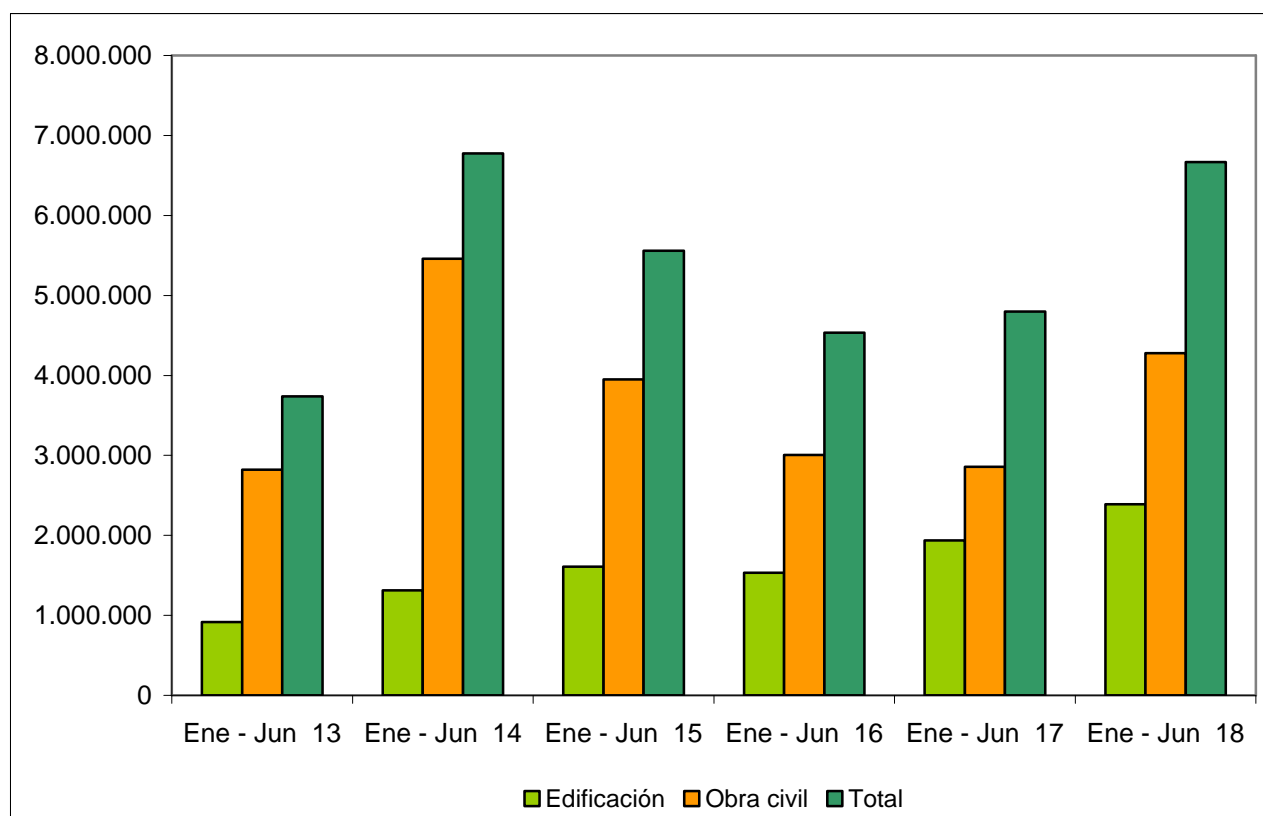

Fuente: Elaboración propia a partir de datos del SEOPAN.

Fecha de actualización: 04/07/2018.

CES de Extremadura INFORMA. LICITACIÓN PÚBLICA EN ESPAÑA.

La licitación pública en edificación aumentó a nivel nacional un 23,19% en los meses de enero a junio de 2018 respecto al mismo período de 2017. Por su parte, la obra civil aumentó un 49,64%, por lo que la licitación total se incrementó un 38,96%.

Sociedades Mercantiles [junio 2017 – junio 2018]

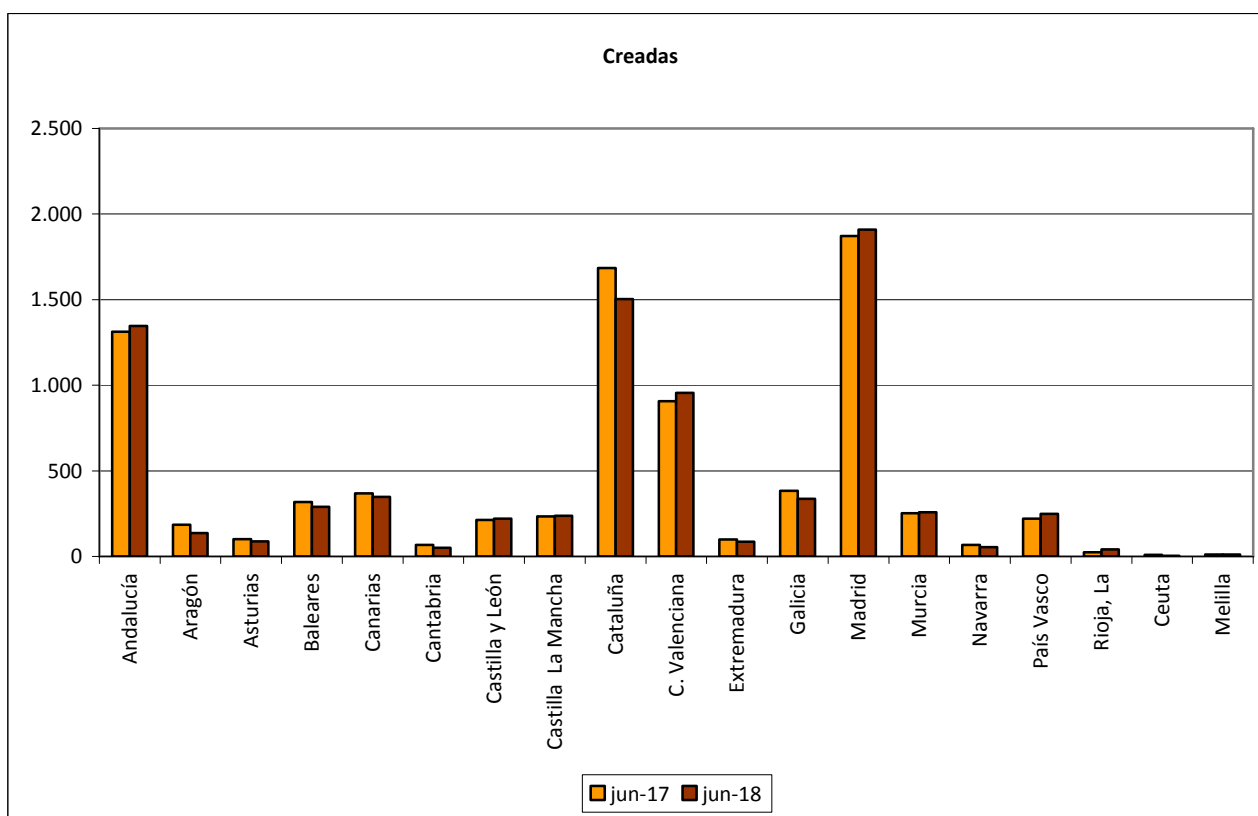

Fuente: Elaboración propia a partir de datos del INE.

Fecha de actualización: 06/08/2018.

CES de Extremadura INFORMA. SOCIEDADES MERCANTILES.

En Extremadura, en junio de 2018, el número de sociedades mercantiles creadas ascendió a 86 frente a las 100 que se crearon en junio de 2017, lo que supuso una disminución del 14,00%. (La tasa en España fue -2,47%)

Sociedades Mercantiles [junio 2017 – junio 2018]

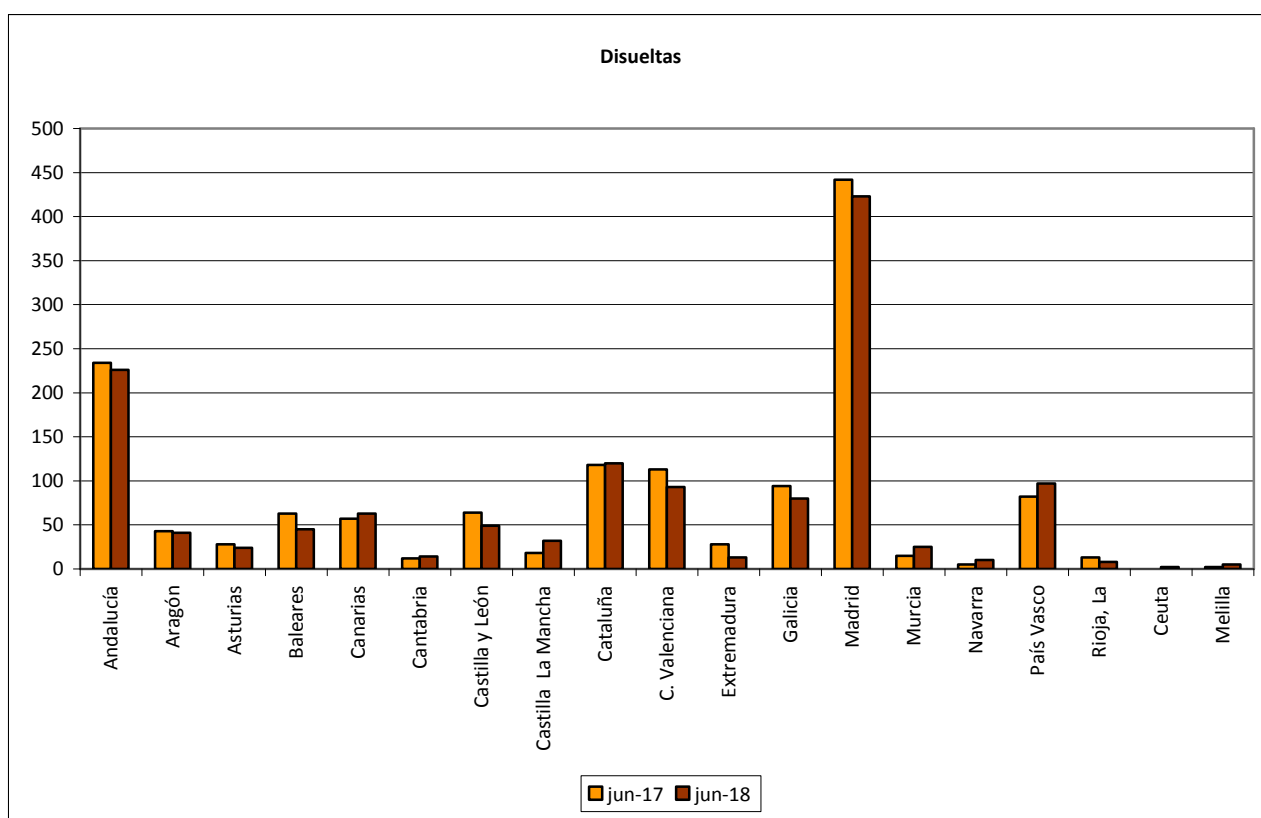

Fuente: Elaboración propia a partir de datos del INE.

Fecha de actualización: 06/08/2018.

CES de Extremadura INFORMA. SOCIEDADES MERCANTILES.

En Extremadura, en junio de 2018, el número de sociedades mercantiles disueltas ascendió a 13 frente a las 28 que se disolvieron en junio de 2017, lo que supuso una disminución del 53,57%. (La tasa en España fue -4,26%)

Coste Laboral Total [1T 2014 – 1T 2018]

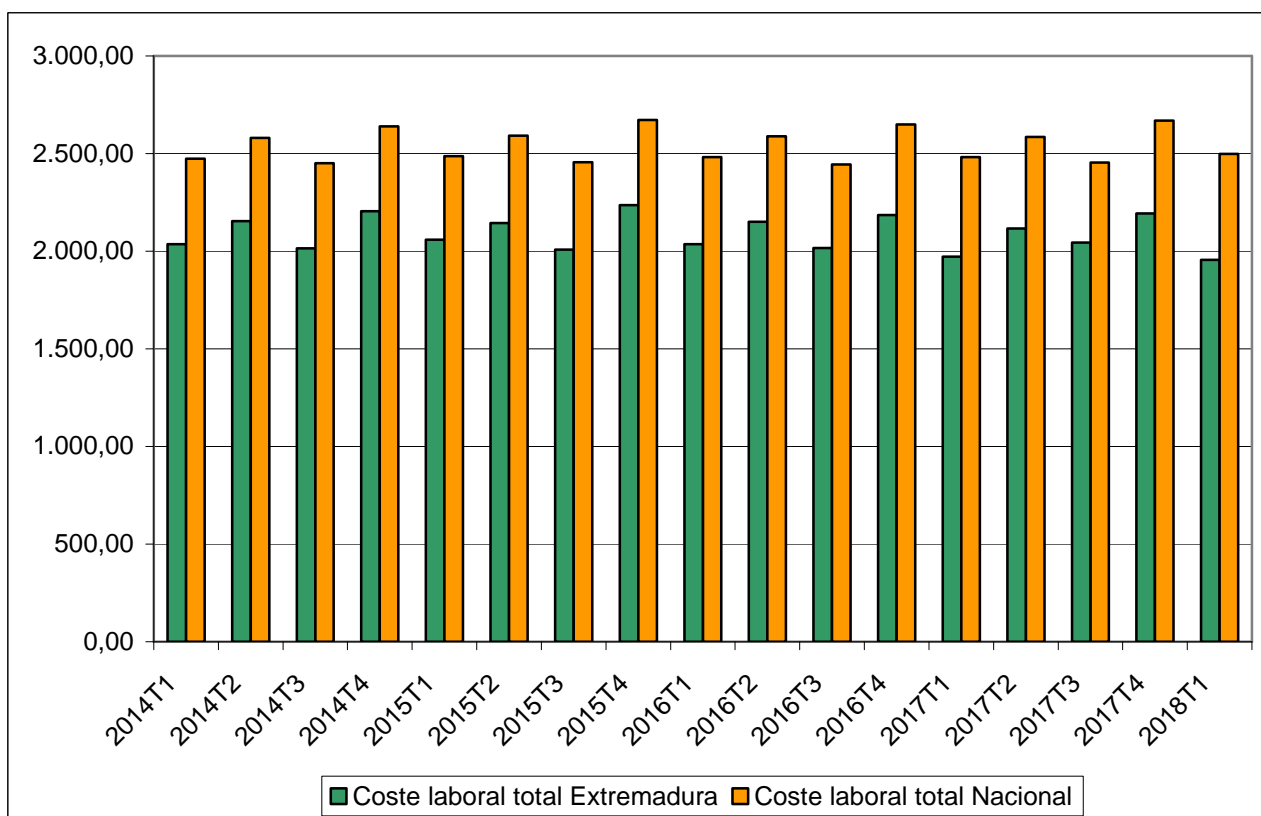

Fuente: Elaboración propia a partir de datos del INE.

Fecha de actualización: 15/06/2018.

CES de Extremadura INFORMA. COSTES LABORALES.

En Extremadura, el coste laboral por trabajador y mes en el primer trimestre de 2017 alcanzó 1.955,56 €, lo que supuso una disminución del 0,85% respecto al mismo trimestre del año anterior. En el conjunto de España el coste alcanzó los 2.497,91 €, con un aumento del 0,65% . En Extremadura el coste es inferior a la media nacional en 542,35 €.

**Índices de precios de consumo
(% variación anual)
[julio 2017 – julio 2018]**

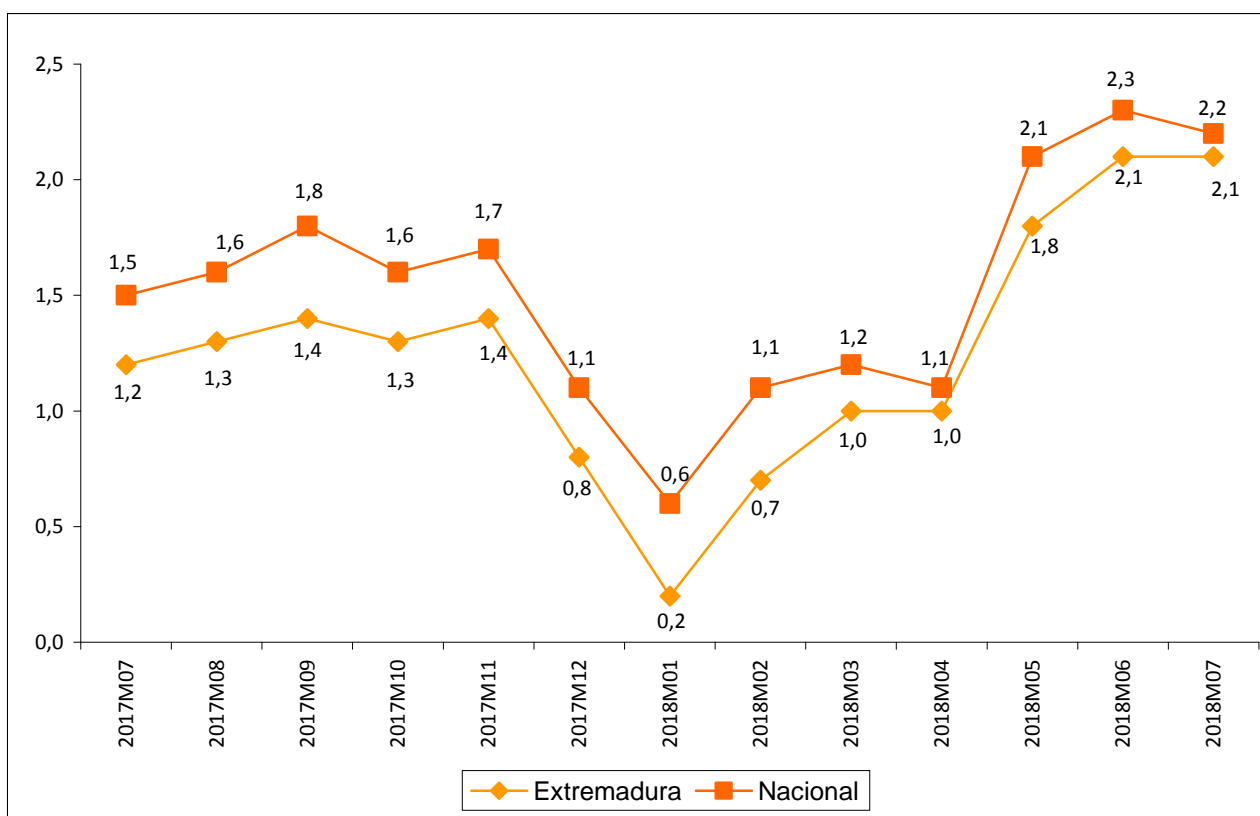

Fuente: Elaboración propia a partir de datos del INE.

Fecha de actualización: 14/08/2018.

CES de Extremadura INFORMA. ÍNDICE DE PRECIOS DE CONSUMO.

En Extremadura la variación anual del IPC en el mes de julio de 2018 se situó en el 2,1%, una décima menos que a nivel nacional.

**Inflación subyacente
(% variación anual)
[julio 2017 – julio 2018]**

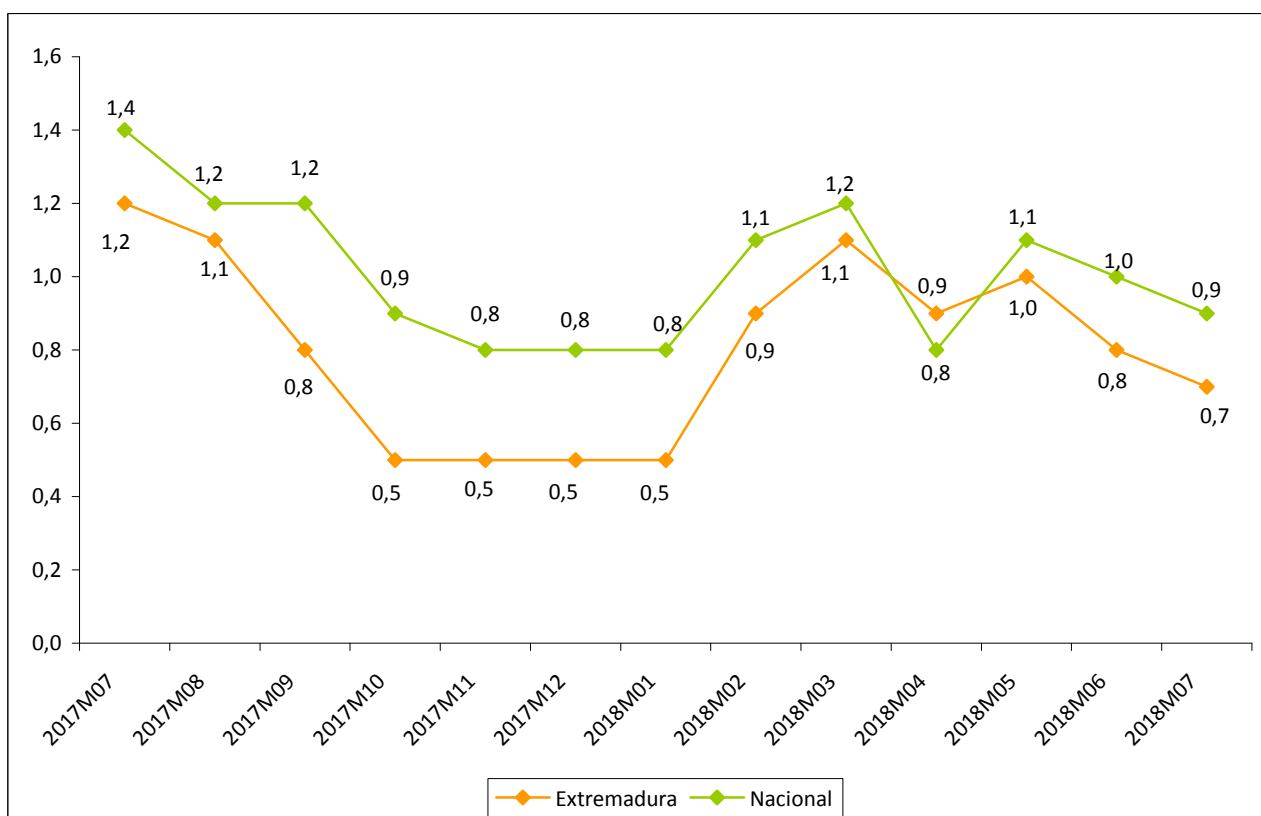

Fuente: Elaboración propia a partir de datos del INE.

Fecha de actualización: 14/08/2018.

CES de Extremadura INFORMA. INFLACIÓN SUBYACENTE.

A partir del grupo especial “General sin alimentos no elaborados ni productos energéticos” del IPC, se obtiene la inflación subyacente. En Extremadura la variación anual en el mes de julio de 2018 se situó en el 0,7%, dos décimas menos que a nivel nacional.

**Índice de precios industriales
(% variación anual)
[julio 2017 – julio 2018]**

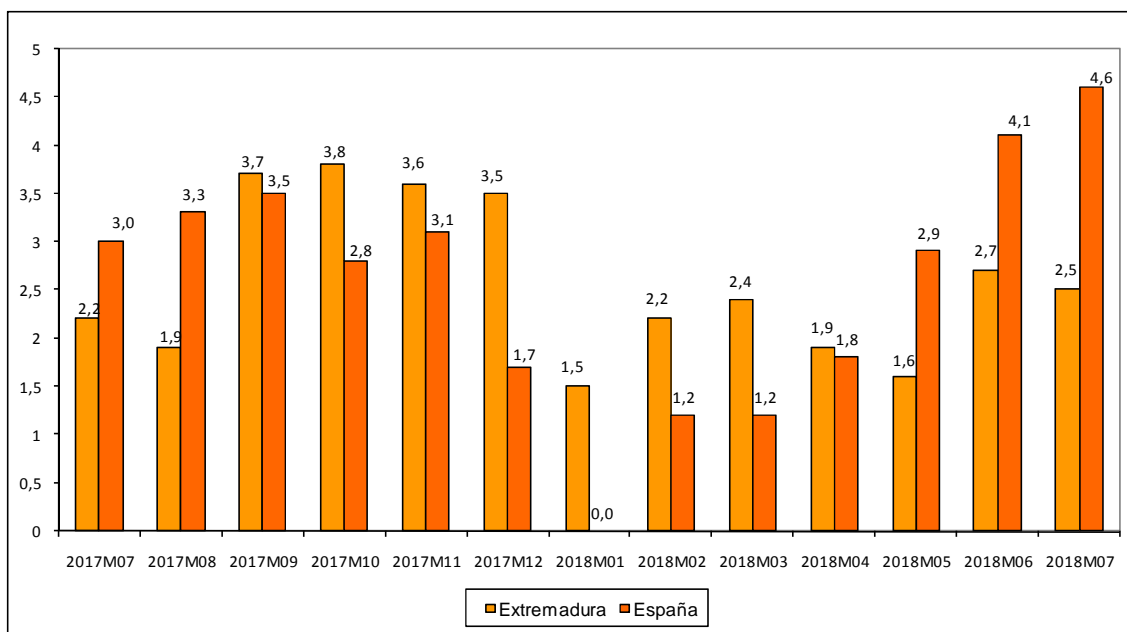

Fuente: Elaboración propia a partir de datos del INE.

Fecha de actualización: 24/08/2018.

CES de Extremadura INFORMA. ÍNDICE DE PRECIOS INDUSTRIALES.

En Extremadura, la tasa de variación anual en julio de 2018 alcanzó un +2,5%. En España la tasa reflejó un incremento del 4,6%.

**Índices de producción industrial
(% variación anual)
[junio 2017 – junio 2018]**

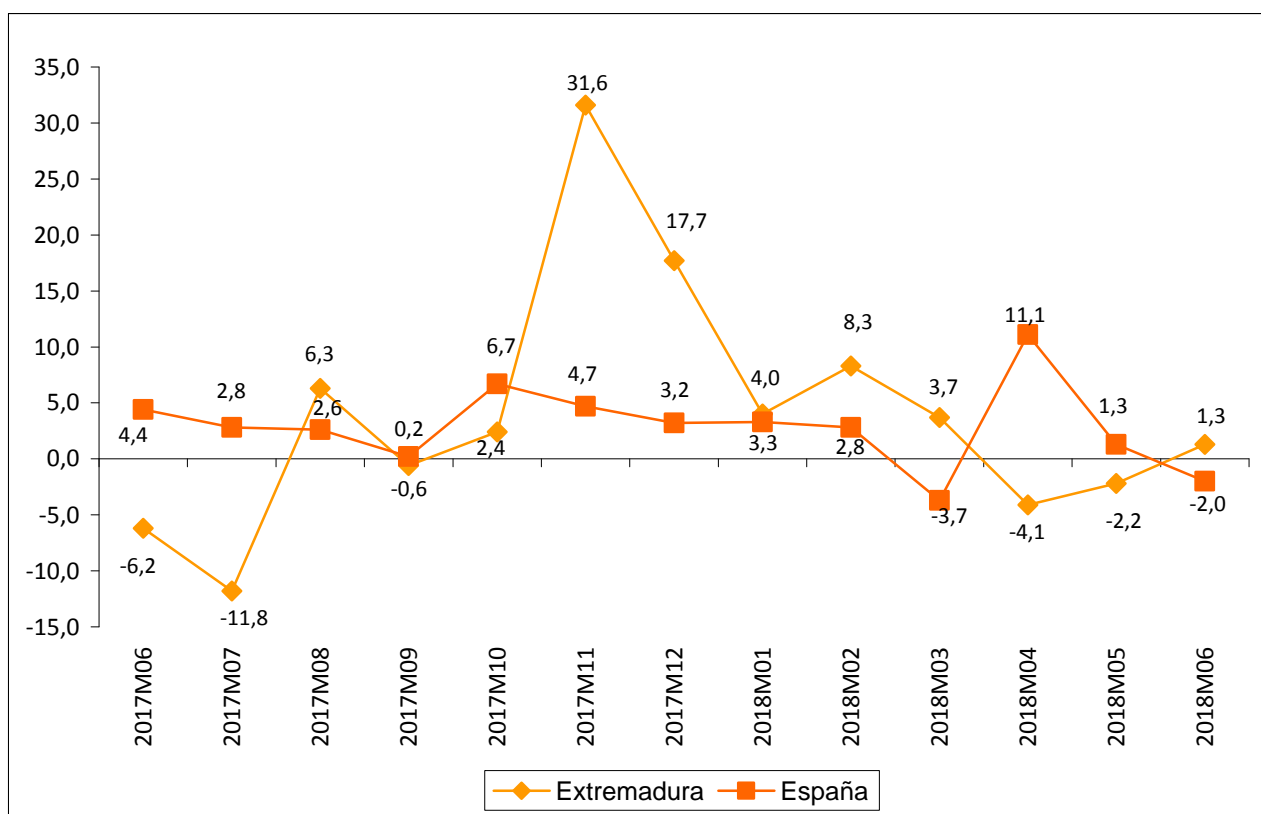

Fuente: Elaboración propia a partir de datos del INE.

Fecha de actualización: 08/08/2018.

CES de Extremadura INFORMA. ÍNDICE DE PRODUCCIÓN INDUSTRIAL.

En Extremadura la variación anual del IPI en el mes de junio de 2018 se situó en el 1,3% frente al -2,2% del mes anterior. A nivel nacional, la variación en el mes de junio fue -2,0%.

Índices de comercio al por menor (% variación anual) [julio 2016 – julio 2018]

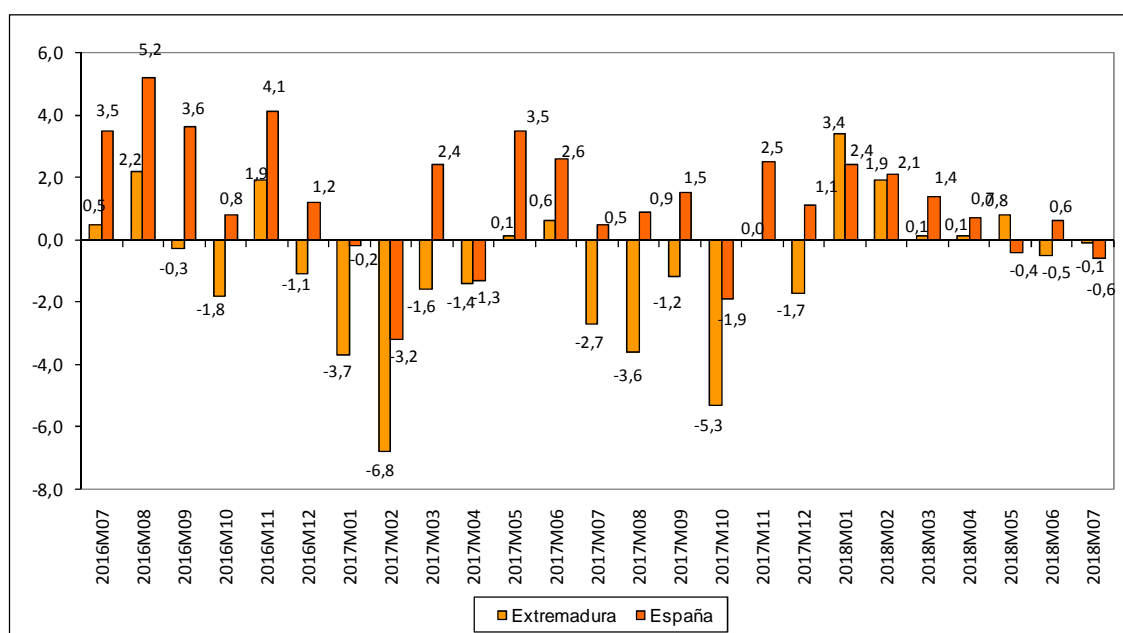

Fuente: Elaboración propia a partir de datos del INE.

Fecha de actualización: 31/08/2018.

CES de Extremadura INFORMA. ÍNDICES DE COMERCIO AL POR MENOR.

En Extremadura, las ventas del comercio al por menor disminuyeron en julio de 2018 un 0,1%.

En España la tasa reflejó una disminución del 0,6%.

Comercio exterior en Extremadura (Exportaciones e importaciones) junio 2017 – junio 2018

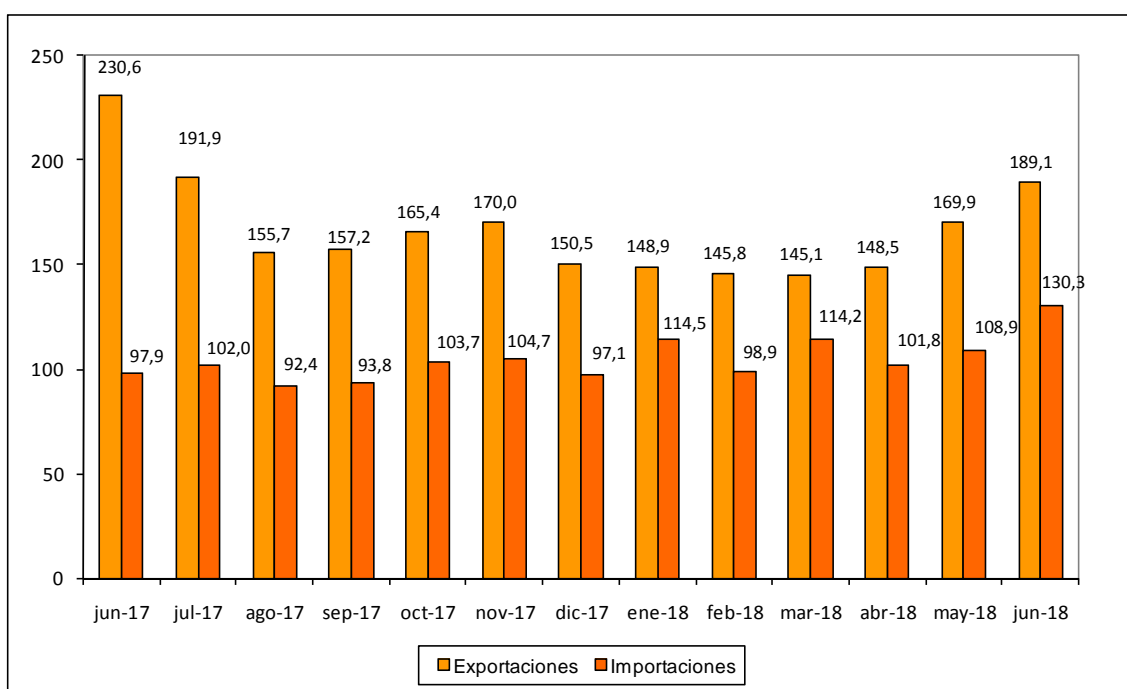

Fuente: Elaboración propia a partir de datos del IIEEx. Datos en millones de euros. Datos provisionales.

Fecha de actualización: 23/08/2018.

CES de Extremadura INFORMA. COMERCIO EXTERIOR.

En Extremadura, las exportaciones disminuyeron en junio de 2018 un 18,00% respecto al mismo mes de 2017 (+11,30% respecto a mayo de 2018). Las importaciones, por su parte, aumentaron un 33,09% respecto a junio de 2017 (+19,65% respecto a mayo de 2018).

Grado de ocupación hotelera por plazas [julio 2017 – julio 2018]

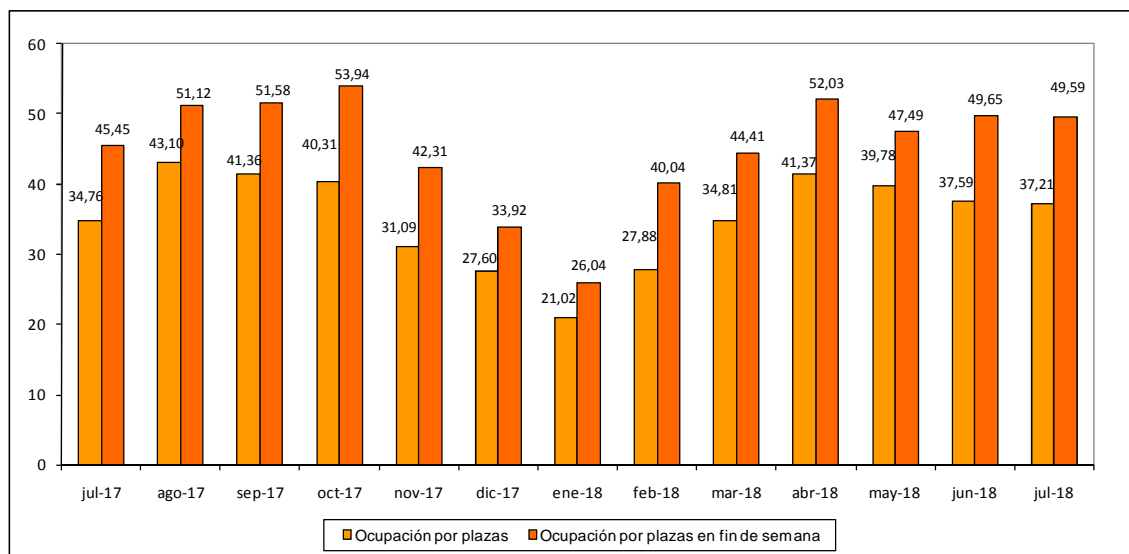

Fuente: Elaboración propia a partir de datos del INE.

Fecha de actualización: 24/08/2018.

CES de Extremadura INFORMA. OCUPACIÓN HOTELERA.

En Extremadura, el grado de ocupación hotelera en julio de 2018 alcanzó el 37,21% frente al 34,76% del mismo mes de 2017. El grado de ocupación durante el fin de semana fue del 49,59% frente al 45,45% en julio de 2017.

ACTUALIDAD LABORAL

INFORMACIÓN SOBRE:

- * Encuesta de Población Activa
- * Paro registrado
- * Afiliación a la Seguridad Social
- * Contratos registrados
- * Prestaciones por desempleo
- * Huelgas
- * Mediación, Arbitraje y Conciliación
- * Cooperativas y sociedades laborales
- * Accidentes de trabajo

Encuesta de Población Activa. Actividad (II trimestre 2018)

		PERSONAS ACTIVAS TRIM. II 2018	PERSONAS ACTIVAS TRIM. I 2018	PERSONAS ACTIVAS TRIM. II 2017	VARIACIÓN ABSOLUTA INTERTRIMESTRAL	VARIACIÓN RELATIVA INTERTRIMESTRAL %	VARIACIÓN ABS. INTERANUAL	VAR. RELATIVA INTERANUAL %	TASA DE ACTIVIDAD TRIMESTRE II 2018	TASA DE ACTIVIDAD TRIMESTRE I 2018	TASA DE ACTIVIDAD TRIMESTRE II 2017
EDAD	MENORES DE 25 AÑOS	32.400	33.600	35.000	-1.200	-3,57	-2.600	-7,43	32,65	33,73	34,49
	DE 25 Y MÁS AÑOS	466.000	461.500	459.800	4.500	0,98	6.200	1,35	58,38	57,76	57,91
SEXO	HOMBRES	279.500	278.300	277.600	1.200	0,43	1.900	0,68	63,01	62,64	61,98
	MUJERES	218.800	216.800	222.900	2.000	0,92	-4.100	-1,84	48,22	47,71	48,73
TOTAL EXTREMADURA		498.300	495.100	500.500	3.200	0,65	-2.200	-0,44	55,53	55,10	55,28
TOTAL ESPAÑA		22.834.200	22.670.300	22.727.600	163.900	0,72	106.600	0,47	58,80	58,46	58,84

Fuente: Elaboración propia a partir de datos del INE. Encuesta de Población Activa

Fecha de actualización: 26/07/2018

CES de Extremadura INFORMA. ENCUESTA DE POBLACIÓN ACTIVA. ACTIVIDAD

En Extremadura la población activa en el segundo trimestre de 2018 se cifró en 498.300 personas, un 0,65% más que el trimestre anterior (3.200 personas más), y un 0,44% menos que en el mismo trimestre del año anterior (2.200 personas menos). En España, sumaron un total de 22.834.200 personas, un 0,72% más que con respecto al trimestre anterior (163.900 personas más) y un 0,47% más que en el mismo periodo del año anterior (106.600 personas). La tasa de actividad en la Comunidad en este primer trimestre fue de un 55,53% por el 58,80% del ámbito nacional.

Encuesta de Población Activa. Ocupación (II Trimestre 2018)

		PERSONAS OCUPADAS TRIM. II 2018	PERSONAS OCUPADAS TRIM. I 2018	PERSONAS OCUPADAS TRIM. II 2017	VARIACIÓN ABSOLUTA INTERTRIMESTRAL	VARIACIÓN RELATIVA INTERMENSUAL %	VARIACIÓN ABS. INTERANUAL	VAR. RELATIVA INTERANUAL %	TASA DE OCUPACIÓN TRIM. II 2018	TASA DE OCUPACIÓN TRIM. I 2018	TASA DE OCUPACIÓN TRIM. II 2017
EDAD	MENORES DE 25 AÑOS	17.600	16.900	16.500	700	4,14	1.100	6,67	17,75	16,97	16,24
	DE 25 Y MÁS AÑOS	361.800	349.700	351.100	12.100	3,46	10.700	3,05	45,34	43,78	44,18
SEXO	HOMBRES	224.500	218.600	216.800	5.900	2,70	7.700	3,55	50,62	49,21	48,41
	MUJERES	154.900	148.000	154.700	6.900	4,66	200	0,13	34,14	32,58	33,83
SECTOR	AGRICULTURA	53.500	47.500	45.400	6.000	12,63	8.100	17,84	n.d	n.d	n.d
	INDUSTRIA	31.800	31.000	35.900	800	2,58	-4.100	-11,42	n.d	n.d	n.d
	CONSTRUCCIÓN	21.700	23.300	25.000	-1.600	-6,87	-3.300	-13,20	n.d	n.d	n.d
	SERVICIOS	272.500	264.800	265.200	7.700	2,91	7.300	2,75	n.d	n.d	n.d
TOTAL EXTREMADURA		379.400	366.700	371.600	12.700	3,46	7.800	2,10	42,29	40,80	41,04
TOTAL ESPAÑA		19.341.100	18.874.200	18.813.300	466.900	2,47	527.800	2,81	49,81	48,67	48,70

Fuente: INE. Encuesta de Población Activa

Fecha de actualización: 26/07/2018

CES de Extremadura INFORMA. ENCUESTA DE POBLACIÓN ACTIVA. OCUPACIÓN

En Extremadura la población ocupada en el segundo trimestre de 2018 se cifró en 379.400 personas, un 3,46% más que el trimestre anterior (12.700 personas más), y un 2,10% más que en el mismo trimestre del año anterior (7.800 personas más). En España, sumaron un total de 19.341.100 personas con un aumento del 2,47% respecto al trimestre anterior (466.900 personas más) y un 2,81% más que en el mismo periodo del año anterior (527.800 personas). La tasa de ocupación en la Comunidad en este último trimestre fue de un 42,29% por el 49,81% del ámbito nacional.

Encuesta de Población Activa. Paro (II trimestre 2018)

		PERSONAS PARADAS TRIM. II 2018	PERSONAS PARADAS TRIM. I 2018	PERSONAS PARADAS TRIM. II 2017	VARIACIÓN ABSOLUTA INTERMENSUAL	VARIACIÓN RELATIVA INTERMENSUAL %	VARIACIÓN ABS. INTERANUAL	VAR. RELATIVA INTERANUAL %	TASA DE PARO TRIM. II 2018	TASA DE PARO TRIM. I 2018	TASA DE PARO TRIM. II 2017
EDAD	MENORES DE 25 AÑOS	14.800	16.700	18.500	-1.900	-11,38	-3.700	-20,00	45,64	49,69	52,90
	DE 25 Y MÁS AÑOS	104.100	111.700	110.400	-7.600	-6,80	-6.300	-5,71	22,33	24,21	23,72
SEXO	HOMBRES	55.000	59.700	60.800	-4.700	-7,87	-5.800	-9,54	19,67	21,45	21,90
	MUJERES	63.900	68.700	68.100	-4.800	-6,99	-4.200	-6,17	29,19	31,71	30,57
SECTOR	AGRICULTURA	16.200	20.400	11.500	-4.200	-20,59	4.700	40,87	N.D.	N.D.	N.D.
	INDUSTRIA	4.900	4.700	4.700	200	4,26	200	4,26	N.D.	N.D.	N.D.
	CONSTRUCCIÓN	3.800	4.400	5.300	-600	-13,64	-1.500	-28,30	N.D.	N.D.	N.D.
	SERVICIOS	35.800	41.900	36.300	-6.100	-14,56	-500	-1,38	N.D.	N.D.	N.D.
	PARADOS QUE BUSCAN SU PRIMER EMPLEO O QUE HAN DEJADO SU ÚLTIMO EMPLEO HACE MÁS DE UN AÑO	58.100	57.100	71.200	1.000	1,75	-13.100	-18,40	N.D.	N.D.	N.D.
TIEMPO DE BÚSQUEDA DE EMPLEO	MENOS DE UN AÑO	54.600	62.800	48.900	-8.200	-13,06	5.700	11,66	N.D.	N.D.	N.D.
	MÁS DE UN AÑO	64.400	65.600	80.200	-1.200	-1,83	-15.800	-32,31	N.D.	N.D.	N.D.
TOTAL EXTREMADURA		118.800	128.400	128.900	-9.600	-7,48	-10.100	-7,84	23,85	25,94	25,76
TOTAL ESPAÑA		3.490.100	3.796.100	3.914.300	-306.000	-8,06	-424.200	-10,84	15,28	16,74	17,22

Fuente: Elaboración propia a partir de datos del INE. Encuesta de Población Activa

Fecha de actualización: 26/07/2018

CES de Extremadura INFORMA. ENCUESTA DE POBLACIÓN ACTIVA. PARO

En Extremadura el paro en el segundo trimestre de 2018 se cifró en 118.800 personas, un 7,48% menos que el trimestre anterior (9.600 personas menos), y un 7,84% menos que en el mismo trimestre del año anterior (10.100 personas menos). En España, sumaron un total de 3.490.100 personas con una reducción del 8,06% respecto al trimestre anterior (306.000 personas menos) y un 10,84% menos que en el mismo periodo del año anterior.

Encuesta de Población Activa. Paro por provincias (II trimestre 2018)

	Tasa de actividad			Tasa de paro			Tasa de empleo		
	2018	2018	2017	2018	2018	2017	2018	2018	2017
	TRIMESTRE II	TRIMESTRE I	TRIMESTRE II	TRIMESTRE II	TRIMESTRE I	TRIMESTRE II	TRIMESTRE II	TRIMESTRE I	TRIMESTRE II
Badajoz	56,14	55,92	56,29	26,03	28,64	27,62	41,53	39,90	40,74
Cáceres	54,51	53,71	53,60	20,06	21,20	22,48	43,57	42,32	41,55
EXTREMADURA	55,53	55,10	55,28	23,85	25,94	25,76	42,29	40,80	41,04
ESPAÑA	58,80	58,46	58,84	15,28	16,74	17,22	49,81	48,67	48,70

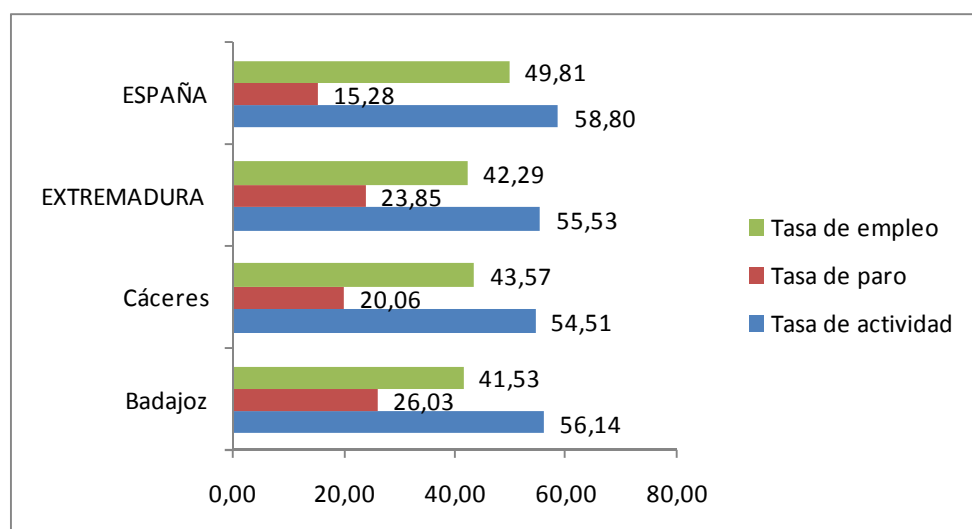

Fuente: Elaboración propia a partir de datos del INE. Encuesta de Población Activa

Fecha de actualización: 26/07/2018

CES de Extremadura INFORMA. ENCUESTA DE POBLACIÓN ACTIVA. PARO POR PROVINCIAS

De las dos provincias extremeñas, en el segundo trimestre de 2018, Badajoz mostró una mayor tasa de actividad y paro aunque en el empleo Cáceres obtuvo un mejor comportamiento. Esta última a 2,04 puntos porcentuales de la obtenida por la provincia de Badajoz.

Paro registrado Extremadura Julio 2018

PARO REGISTRADO							
	jul-18	jun-18	VARIACIÓN ABS. INTERMENSUAL	VAR. RELATIVA INTERMENSUAL %	jul-17	VARIACIÓN ABS. INTERANUAL	VAR. RELATIVA INTERANUAL %
HOMBRES	36.977	37.042	-65	-0,18	69.273	-32.296	-46,62
MUJERES	60.142	60.858	-716	-1,18	36.608	23.534	64,29
MENORES DE 25 AÑOS	9.983	9.940	43	0,43	11.919	-1.936	-16,24
AGRICULTURA	9.148	8.726	422	4,84	10.720	-1.572	-14,66
INDUSTRIA	5.752	5.950	-198	-3,33	6.076	-324	-5,33
CONSTRUCCIÓN	7.519	7.678	-159	-2,07	9.150	-1.631	-17,83
SERVICIOS	67.062	68.074	-1.012	-1,49	71.130	-4.068	-5,72
SIN EMPLEO ANTERIOR	7.638	7.472	166	2,22	8.805	-1.167	-13,25
TOTAL EXTREMADURA	97.119	97.900	-781	-0,80	105.881	-8.762	-8,28
TOTAL ESPAÑA	3.135.021	3.162.162	-27.141	-0,86	3.335.924	-200.903	-6,02
Total Badajoz	64.265	64.665	-400	-0,62	69.273	-5.008	-7,23
Total Cáceres	32.854	33.235	-381	-1,15	36.608	-3.754	-10,25

Fuente: Elaboración propia a partir de datos del Servicio Público de Empleo Estatal (SEPE)

Fecha de actualización: 02/08/2018

CES de Extremadura INFORMA. PARO REGISTRADO.

En Extremadura el paro registrado en el mes de julio de 2018 se cifró en 97.119 personas, lo que supone una reducción de 781 personas respecto al mes anterior (un -0,80% de variación intermensual) y un descenso de 8.762 personas respecto al mes de julio de 2017 (un -8,28% de variación interanual). En el conjunto de España la cifra de personas paradas en este último mes fue de 3.135.021 un -0,86% de variación intermensual (27.141 personas menos) y un -6,02% menos de variación interanual (-200.903 personas).

Por provincias, la variación interanual del paro fue mayor en la provincia de Cáceres que registró un 10,25% menos (-3.754 personas).

Parados y búsqueda de empleo Extremadura. Julio 2018

	Total	Menores de 25 años	Mayores de 25 años
Extremadura	97.119	9.983	87.136
menos de 1 mes	14.434	2.513	11.921
de 1 a 6 meses	25.328	4.079	21.249
de 6 meses a 1 año	18.026	1.836	16.190
más de 1 año	39.331	1.555	37.776
Badajoz	64.265	6.634	57.631
menos de 1 mes	9.379	1.692	7.687
de 1 a 6 meses	16.612	2.718	13.894
de 6 meses a 1 año	11.738	1.214	10.524
más de 1 año	26.536	1.010	25.526
Cáceres	32.854	3.349	29.505
menos de 1 mes	5.055	821	4.234
de 1 a 6 meses	8.716	1.361	7.355
de 6 meses a 1 año	6.288	622	5.666
más de 1 año	12.795	545	12.250
Total España	3.135.021	237.651	2.897.370
menos de 1 mes	411.280	58.360	352.920
de 1 a 6 meses	878.966	110.485	768.481
de 6 meses a 1 año	504.591	36.747	467.844
más de 1 año	1.340.184	32.059	1.308.125

Fuente: Elaboración propia a partir de datos del Servicio Público de Empleo Estatal (SEPE)

Fecha de actualización: 09/08/2018

CES de Extremadura INFORMA. PARADOS POR TIEMPO DE BÚSQUEDA DE EMPLEO.

En el mes de julio, en Extremadura 39.331 personas (un 40,50%) del total de 97.119 lleva más de un año buscando empleo, mientras que en la media nacional esta cifra ascendió a 1.340.184 personas, que representan el 42,75% del total.

Afiliación a la Seguridad Social Julio 2018

	jul-18	jun-18	Var. Intermensual	% Var. Intermensual	jul-17	Variación interanual	% Variación interanual
Régimen General	247.922	244.058	3.864	1,58	239.861	8.061	3,36
R. Gral. S.E.Agrario	64.612	65.504	-892	-1,36	65.192	-580	-0,89
R. Gral. S.E.E. Hogar	4.957	5.008	-51	-1,02	5.079	-122	-2,40
R.E. Autónomos SETA	11.226	11.222	4	0,01	10.961	265	2,42
R.E. Autónomos NO SETA	69.831	69.755	75	0,67	69.782	49	0,07
TOTAL Extremadura	398.547	395.547	3.000	0,76	390.875	7.672	1,96
TOTAL España	19.042.810	19.006.990	35.819	0,19	18.489.329	553.481	2,99
Total Badajoz	250.025	248.853	1.172	0,47	245.516	4.509	1,84
Total Cáceres	148.522	146.694	1.828	1,25	145.359	3.163	2,18

Fuente: Elaboración propia a partir de datos del Ministerio de Empleo y Seguridad Social (MEYSS)

Fecha de actualización: 02/08/2018

CES de Extremadura INFORMA. AFILIACIÓN A LA SEGURIDAD SOCIAL.

En Extremadura la cifra de afiliación a la Seguridad Social en el mes de julio de 2018 fue de 398.547 personas, lo que supone un aumento de 3.000 afiliaciones respecto al mes anterior (un 0,76 de variación intermensual) y un incremento de 7.672 personas sobre el mismo mes de 2017 (un 1,96% de variación interanual). En el conjunto de España la cifra de afiliaciones a la Seguridad Social en este último mes fue de 19.042.810, un 0,19% de variación intermensual (35.819 personas más) y un 2,99% de variación interanual (553.481 personas).

Contratos registrados Julio 2018

CONTRATOS REGISTRADOS							
	jul-18	jun-18	VARIACIÓN ABS.	% VAR.	jul-17	VARIACIÓN ABS.	% VAR.
			INTERMENSUAL	INTERMENSUAL		INTERANUAL	INTERANUAL
INDEFINIDOS	2.096	2.107	-11	-0,52	1.973	123	6,23
TEMPORALES	63.181	63.988	-807	-1,26	59.654	3.527	5,91
TOTAL EXTREMADURA	65.277	66.095	-818	-1,24	61.627	3.650	5,92
TOTAL ESPAÑA	2.086.655	2.055.762	30.893	1,50	1.928.639	158.016	8,19
Total Badajoz	46.486	47.704	-1.218	-2,55	44.424	2.062	4,64
Total Cáceres	18.791	18.391	400	2,17	17.203	1.588	9,23

Fuente: Elaboración propia a partir de datos del Ministerio de Empleo y Seguridad Social. Servicio Público de Empleo Estatal (SEPE)

Fecha de actualización: 03/07/2018

CES de Extremadura INFORMA. CONTRATOS REGISTRADOS.

En Extremadura la cifra de contratos registrados en el mes de julio de 2018 fue de 65.277, lo que supone una disminución de 818 contratos sobre el mes anterior (un -1,24% de variación intermensual) y un aumento de 3.650 contratos respecto al mes de julio de 2017 (un +5,92% de variación interanual). En el conjunto de España la cifra de contratos registrados en este mes fue de 2.086.655, un +1,50% de variación intermensual (30.893 contratos más) y un +8,19% de variación interanual (158.016 contratos más).

Prestaciones por desempleo Extremadura. Junio 2018

Solicitudes de prestación por desempleo							
	jun-18	may-18	VARIACIÓN ABS. INTERMENSUAL	VAR. RELATIVA INTERMENSUAL %	jun-17	VARIACIÓN ABS. INTERANUAL	VAR. RELATIVA INTERANUAL %
Prestación contributiva	6.952	6.966	-14	-0,20%	6.653	299	4,49%
Subsidio	10.012	12.192	-2.180	-17,88%	12.043	-2.031	-16,86%
Renta Activa de Inserción	935	1.222	-287	-23,49%	1.368	-433	-31,65%
Programa activación empleo	50	168	-118	-70,24%	730	-680	-93,15%
Subsidio event. Agrarios	2.008	2.423	-415	-17,13%	2.578	-570	-22,11%
Extremadura	19.957	22.971	-3.014	-13,12%	23.372	-3.415	-14,61%
España	564.217	575.875	-11.658	-2,02%	608.570	-44.353	-7,29%

Beneficiarios prestación por desempleo							
	jun-18	may-18	VARIACIÓN ABS. INTERMENSUAL	VAR. RELATIVA INTERMENSUAL %	jun-17	VARIACIÓN ABS. INTERANUAL	VAR. RELATIVA INTERANUAL %
Prestación contributiva	15.229	15.144	85	0,56%	14.220	1.009	7,10%
Subsidio	35.400	38.177	-2.777	-7,27%	37.987	-2.587	-6,81%
Renta Activa de Inserción	6.524	6.791	-267	-3,93%	7.079	-555	-7,84%
Programa activación empleo	1.621	2.007	-386	-19,23%	832	789	94,83%
Subsidio event. Agrarios	13.914	14.284	-370	-2,59%	14.947	-1.033	-6,91%
Extremadura	72.688	76.403	-3.715	-4,86%	75.065	-2.377	-3,17%
España	1.714.146	1.716.471	-2.325	-0,14%	1.759.517	-45.371	-2,58%

Fuente: Elaboración propia a partir de datos del Servicio Público de Empleo Estatal (SEPE)

Fecha de actualización: 02/08/2018

CES de Extremadura INFORMA. PRESTACIONES POR DESEMPLEO.

En Extremadura la cifra de **Solicitudes de prestaciones por desempleo** en junio de 2018 fue de 19.957 lo que supone 3.014 solicitudes menos que en el mes anterior (un -13,12% de variación intermensual) y 3.415 menos que en junio de 2017 (un -14,61% de variación interanual). En el conjunto de España la cifra de solicitudes fue de 564.217, un 2,02% menos de variación intermensual (-11.658) y un 7,29% menos de variación interanual (44.353 solicitudes menos). En cuanto a los **Beneficiarios de prestaciones por desempleo** en Extremadura la cifra en junio de 2018 fue de 72.688 lo que supone 3.715 beneficiarios menos que en el mes anterior (un -4,86% variación intermensual) y 2.377 beneficiarios menos que en el mismo mes del año anterior (un -3,17% de variación interanual). En el conjunto de España la cifra de beneficiarios fue de 1.714.146, un 0,14% menos en la variación intermensual (-2.325 personas) y un 2,58% menos de variación interanual (-45.371 beneficiarios).

Huelgas y cierres patronales. Datos acumulados Enero- Mayo 2018

	Valores Absolutos	Variaciones absolutas sobre igual período año anterior	% respecto igual período año anterior
Extremadura			
HUELGAS	4	1	33,33333333
PARTICIPANTES	80	-650	-89,04
JORNADAS NO TRABAJADAS	156	-1.241	-88,83
España			
HUELGAS	321	-37	-10,34
PARTICIPANTES	2.700.057	2.609.985	2.897,67
JORNADAS NO TRABAJADAS	1.009.159	816.091	23,66

Fuente: Elaboración propia a partir de datos del Ministerio de Empleo y Seguridad Social

Fecha de actualización: 31/08/2018

	HUELGAS		PARTICIPANTES		JORNADAS NO TRABAJADAS	
	Abril	Acumulado Enero- Abril	Abril	Acumulado Enero- Abril	Abril	Acumulado Enero- Abril
EXTREMADURA	2	4	21	80	43	156
Badajoz	1	3	14	57	42	147
Cáceres	1	2	7	23	1	9

Fuente: Elaboración propia a partir de datos del Ministerio de Empleo y Seguridad Social

Fecha de actualización: 31/08/2018

CES de Extremadura INFORMA. ESTADÍSTICA DE HUELGAS Y CIERRES PATRONALES

En Extremadura entre enero y mayo de 2018 se han producido cuatro huelgas. En España, la cifra de huelgas en este periodo fue de 321, lo que supone un 10,34% menos respecto al mismo periodo de 2017 (37 huelgas menos).

**Mediación, Arbitraje y Conciliación
Extremadura.
Acumulado Enero-Mayo 2018**

Conciliaciones Individuales según motivación (1)		
	Mayo	Acumulado Enero- Mayo
Despidos	227	1.206
Reclamaciones de cantidad	246	1.001
Sanciones y causas varias	98	351
Total Extremadura	571	2.558
Total España	38.590	183.342

Fuente: Elaboración propia a partir de datos del Ministerio de Empleo y Seguridad Social

Fecha de actualización: 31/08/2018

(*) 2018 Datos provisionales

(1) Incluye las conciliaciones con avenencia, sin avenencia, intentadas sin efecto y otras (tenidas por no presentadas, desistidas y otros tipos).

CES de Extremadura INFORMA. ESTADÍSTICA DE MEDIACIÓN, ARBITRAJE Y CONCILIACIÓN.

En Extremadura las conciliaciones individuales acumuladas hasta el mes de mayo de 2018 fueron 2.558. De estas conciliaciones individuales correspondieron a despidos 1.206, a reclamaciones de cantidad correspondieron 1001 y a sanciones y causas varias 351. En España, la cifra de conciliaciones individuales acumuladas en este periodo de 2018 fue de 183.342.

*Cooperativas y Sociedades laborales
inscritas en la Seguridad Social.
Extremadura. Trimestre II 2018*

COOPERATIVAS Y SOCIEDADES LABORALES INSCRITAS EN LA SEGURIDAD SOCIAL					
	II TRIM 2018	Variaciones			
		Trim. Anterior		Año anterior	
		Var. Absoluta	Var. Relativa	Var. Absoluta	Var. Relativa
SOCIEDADES COOPERATIVAS	562	-12	-2,09	-31	-5,23
SOCIEDADES LABORALES	254	-7	-2,68	-12	-4,51
EXTREMADURA	816	-19	-2,28	-43	-5,01
ESPAÑA	29.777	-219	-0,73	-525	-1,73
EMPLEO					
SOCIEDADES COOPERATIVAS	7.316	2.238	44,07	-615	-7,75
SOCIEDADES LABORALES	1.611	140	9,52	-114	-6,61
EXTREMADURA	8.927	2.378	36,31	-729	-7,55
ESPAÑA	368.809	-15.498	-4,03	9.915	2,76

Fuente: Elaboración propia a partir de datos del Ministerio de Empleo y Seguridad Social

Fecha de actualización: 26/04/2018

CES de Extremadura INFORMA. SOCIEDADES COOPERATIVAS Y SOCIEDADES LABORALES INSCRITAS EN LA SEGURIDAD SOCIAL.

En Extremadura las sociedades cooperativas y sociedades laborales inscritas en la seguridad social en el segundo trimestre de 2018 fueron 816, representando una reducción del 5,01% respecto al mismo periodo en 2017 (-43 sociedades). En el conjunto de España la cifra total de sociedades fue de 29.777 sociedades, un 1,73% menos que en 2017. El empleo generado por las mismas en nuestra comunidad fue de 8.927 personas, con una variación interanual negativa del 7,55% (-729 personas) mientras que en España el empleo generado por las sociedades cooperativas y laborales alcanzó a 368.809 personas, un 2,76% más que en 2017 (9.915 personas).

*Accidentes de Trabajo y Enfermedades
Profesionales. Extremadura.
Avance Enero - Junio 2018*

Accidentes de Trabajo con baja					
		Enero-junio 2018	Enero -junio 2017	Var. Absoluta	Var. Relativa
En Jornada por GRAVEDAD	Leves	5.250	5.073	177	3,49
	Graves	105	91	14	15,38
	Mortales	5	4	1	25,00
En Jornada por SECTORES	Agrario	1.163	1.148	15	1,31
	Industria	835	828	7	0,85
	Construcción	589	558	31	5,56
	Servicios	2.773	2.634	139	5,28
IN ITINERE	Total	371	411	-40	-9,73
TOTAL en jornada Extremadura		5.360	5.168	192	3,72
TOTAL en jornada España		257.812	251.967	5.845	2,32

Fuente: Elaboración propia a partir de datos del Ministerio de Empleo y Seguridad Social

Fecha de actualización: 14/08/2018

CES de Extremadura INFORMA. ESTADÍSTICA DE ACCIDENTES DE TRABAJO Y ENFERMEDADES PROFESIONALES.

En Extremadura los accidentes de trabajo en jornada acumulados a mes de junio de 2018, fueron 5.360, representando un aumento del 3,72% respecto al mismo periodo en 2017 (192 accidentes más). En España, los accidentes de trabajo en jornada fueron un total de 257.812, 5.845 accidentes más que en el mismo periodo de 2017, lo que representa un aumento del 2,32%.

ACTUALIDAD SOCIAL

INFORMACIÓN SOBRE:

- * Padrón municipal
- * Movimiento natural de población
- * Migraciones
- * Compraventa de viviendas
- * Hipotecas
- * Prestaciones sociales
- * Dependencia
- * Presupuestos familiares
- * Condiciones de vida

Evolución de la población. Extremadura 2017-2018 provisional

	2018 provisional			2017			Var. % 2018-2017
	Ambos sexos	Hombres	Mujeres	Ambos sexos	Hombres	Mujeres	
TOTAL ESPAÑA	46.659.302	22.882.286	23.777.015	46.527.039	22.834.227	23.692.812	0,28
EXTREMADURA	1.070.587	531.755	538.832	1.077.506	535.487	542.019	-0,64
Badajoz	675.006	334.241	340.765	678.473	336.228	342.245	-0,51
Cáceres	395.581	197.514	198.067	399.033	199.259	199.774	-0,87
RESIDENTES ESPAÑOLES							
TOTAL ESPAÑA	42.087.247	20.620.143	21.467.104	42.107.583	20.626.980	21.480.603	-0,05
EXTREMADURA	1.038.672	515.790	522.881	1.045.836	519.472	526.364	-0,69
Badajoz	656.706	325.361	331.345	660.168	327.180	332.988	-0,52
Cáceres	381.966	190.429	191.536	385.668	192.292	193.376	-0,96
RESIDENTES EXTRANJEROS							
TOTAL ESPAÑA	4.572.055	2.262.143	2.309.911	4.419.456	2.207.247	2.212.209	3,45
EXTREMADURA	31.915	15.965	15.951	31.670	16.015	15.655	0,77
Badajoz	18.300	8.880	9.420	18.305	9.048	9.257	-0,03
Cáceres	13.615	7.085	6.531	13.365	6.967	6.398	1,87

Fuente: Elaboración propia a partir de datos del INE. Padrón municipal de habitantes 2017 y 2018

Fecha de actualización: **25/07/2018**

CES Extremadura INFORMA. PADRÓN DE HABITANTES

El total de personas inscritas en el Padrón Continuo en Extremadura a 1 de enero de 2018, con datos provisionales, es de 1.070.587 habitantes (46.659.302 habitantes en España), lo que supone una disminución interanual del 0,64% y un aumento del 0,28% en España. De este total, 31.915 personas son residentes extranjeros y 4.572.055 en el caso de España, representando el 2,98% y el 9,80% del total de inscritos respectivamente.

Movimiento Natural de población. Nacimientos. 2017 provisionales

Tasa de variación anual del número de nacimientos 2016-2017 (%)

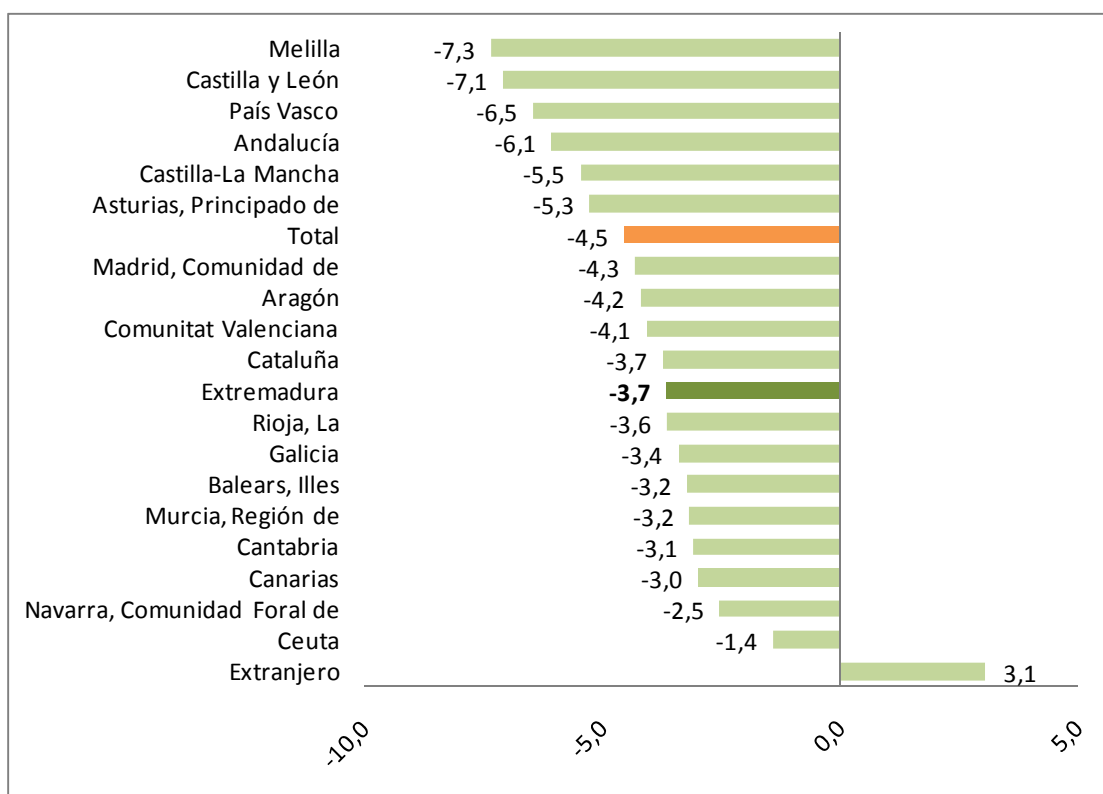

Fuente: Elaboración propia a partir de datos del INE. Movimientos Natural de Población. 2015 Datos definitivos

Fecha de actualización: 19/06/2018

CES Extremadura INFORMA. MOVIMIENTO NATURAL DE POBLACIÓN. NACIMIENTOS

Según datos provisionales, en 2017 nacieron en Extremadura, un total de 8.462 niños, es decir, 321 menos que en el mismo periodo del año anterior (un 3,7% menos). Los mayores descensos se dieron en la Ciudad Autónoma de Melilla (-7,3%) y las Comunidades autónomas de Castilla y León (-7,1%), y País Vasco (-6,5%).

Movimiento Natural de población. Defunciones 2017 provisionales

Tasa de variación de defunciones 2016-2017 (%)

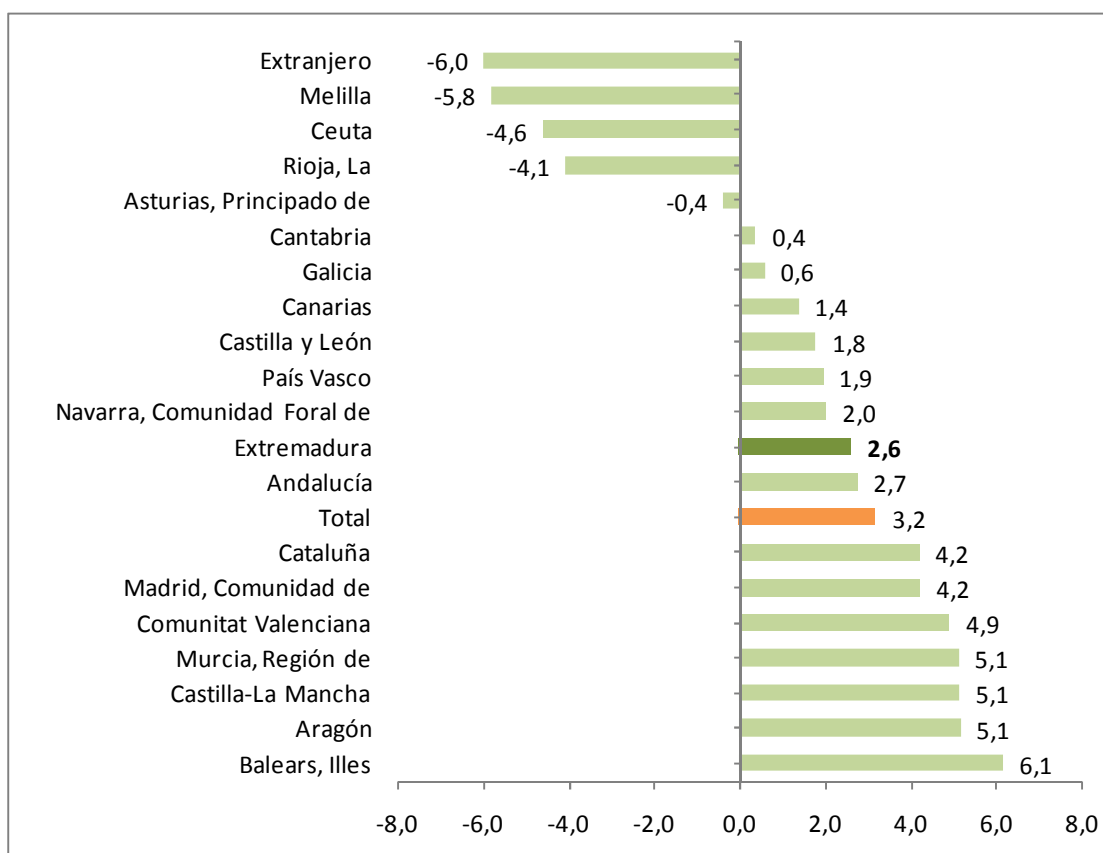

Fuente: Elaboración propia a partir de datos del INE. Movimientos Natural de Población

Fecha de actualización: 19/06/2017

CES Extremadura INFORMA. MOVIMIENTO NATURAL DE POBLACIÓN. DEFUNCIONES

En 2017, con datos provisionales, fallecieron en Extremadura 11.528 personas, lo que supuso un 2,6% más que en el mismo periodo del año anterior. El número de defunciones disminuyó en casi todas las Comunidades, salvo en Asturias, La Rioja, y la Ciudades Autónomas de Ceuta, y Navarra

Movimiento Natural de población. Saldo vegetativo. 2017 provisional

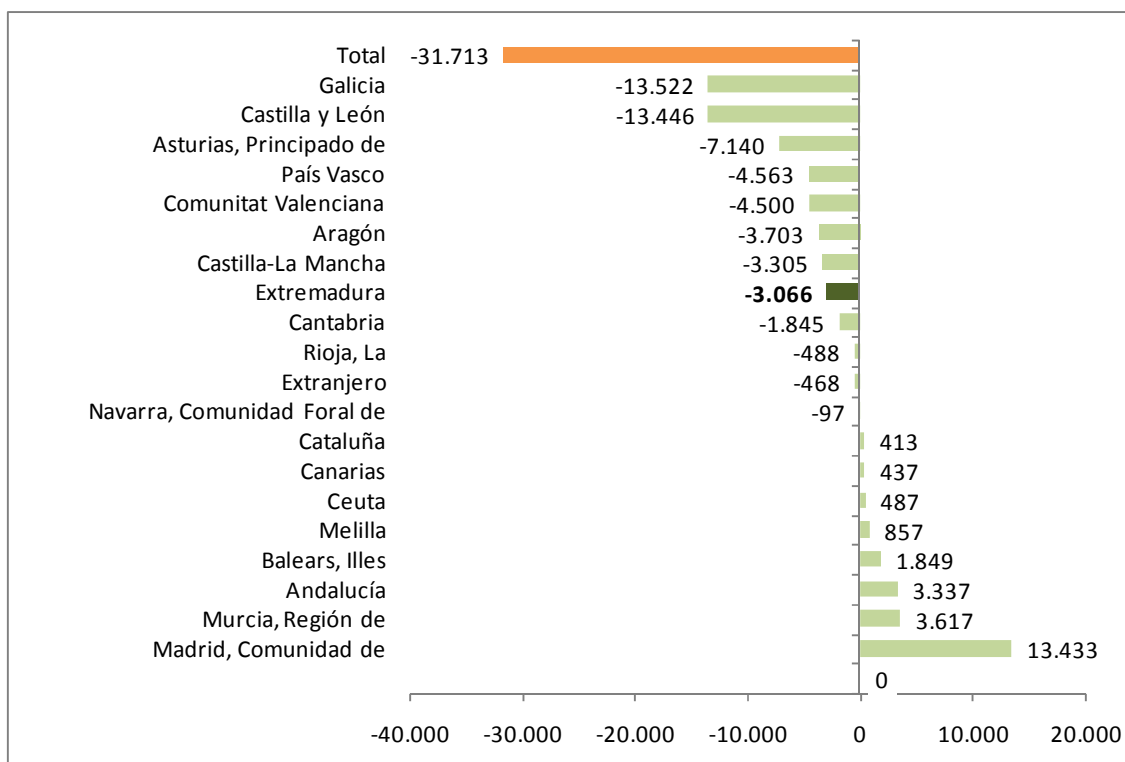

Fuente: INE. Movimientos Natural de Población. 2015 Datos definitivos

Fecha de actualización: 25/06/2018

CES Extremadura INFORMA. MOVIMIENTO NATURAL DE POBLACIÓN. SALDO VEGETATIVO

El saldo vegetativo (nacimientos menos defunciones) con datos provisionales para 2017, fue negativo en muchas de las Comunidades Autónomas, entre ellas Extremadura. Todas ellas ya presentaban saldo negativo en el mismo periodo de 2016. Las tres comunidades con saldo vegetativo más acusado fueron Galicia (-13.522), Castilla y León (-13.446) y Principado de Asturias (-7.140) y las que registraron el saldo vegetativo positivo más alto fueron Comunidad de Madrid (13.433), Murcia (3.617) y Andalucía (3.337).

**Movimiento Natural de población.
Saldo migratorio con las Comunidades.
Extremadura. 2017 provisional**

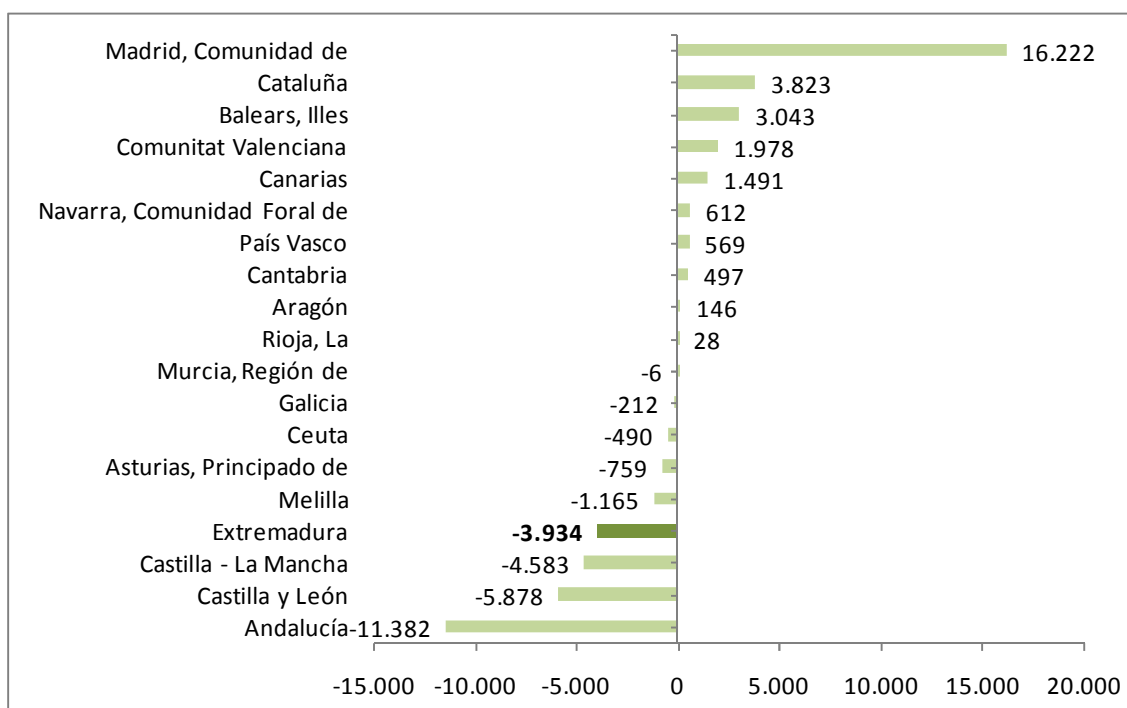

Fuente: Elaboración propia a partir de datos del INE. Movimientos Natural de Población. *Datos provisionales

Fecha de actualización: 25/06/2018

CES Extremadura INFORMA. ESTADÍSTICA DE MIGRACIONES. SALDO MIGRATORIO CON LAS COMUNIDADES AUTÓNOMAS

En 2017, con datos provisionales, las Comunidades Autónomas de Madrid, Cataluña e Islas Baleares, presentaron los saldos migratorios positivos más elevados entre Comunidades Autónomas. En el extremo opuesto, Andalucía, Castilla y León, Castilla-La Mancha, y Extremadura presentaron los saldos migratorios negativos más importantes.

**Estadística de Migraciones.
Saldo migratorio con el extranjero.
Extremadura. 2017 provisional**

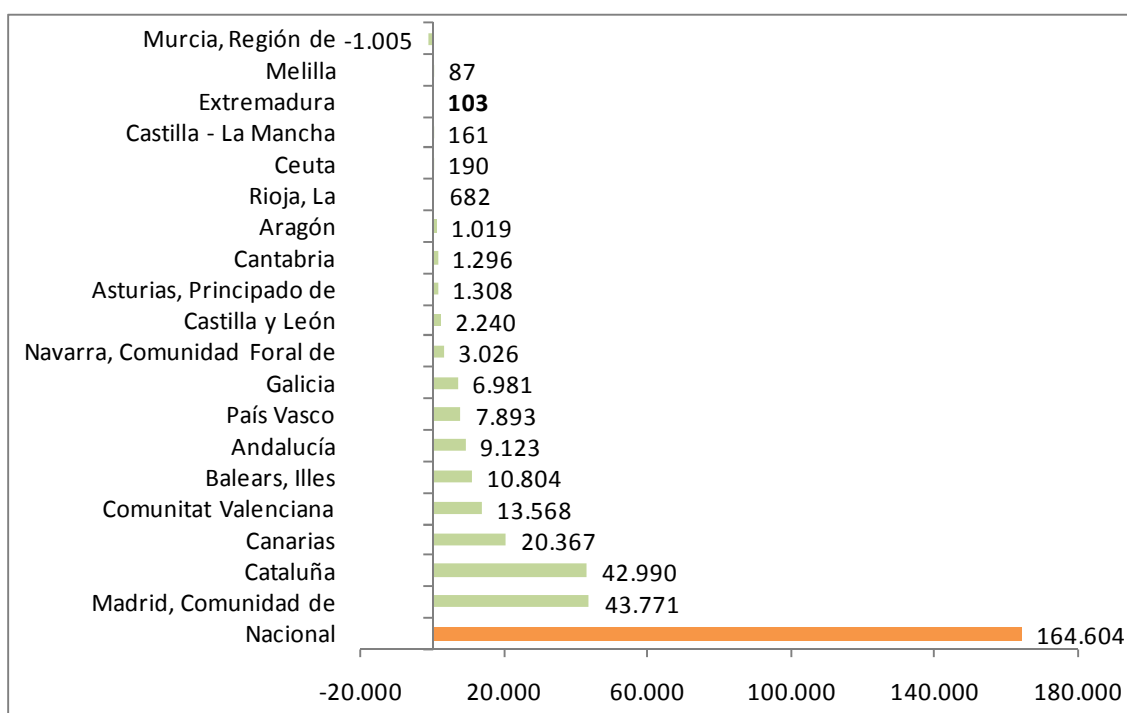

Fuente: Elaboración propia a partir de datos del INE. Estadística de Migraciones

Fecha de actualización: 25/06/2018

CES Extremadura INFORMA. MOVIMIENTO NATURAL DE POBLACIÓN. SALDO MIGRATORIO CON EL EXTRANJERO

Todas las comunidades y ciudades autónomas presentaron saldo migratorio positivo en valores absolutos durante 2017, excepto Región de Murcia. Nuestra comunidad tuvo un saldo positivo por valor de 103 personas.

Precio medio por m² de vivienda libre. Extremadura. I trimestre 2018

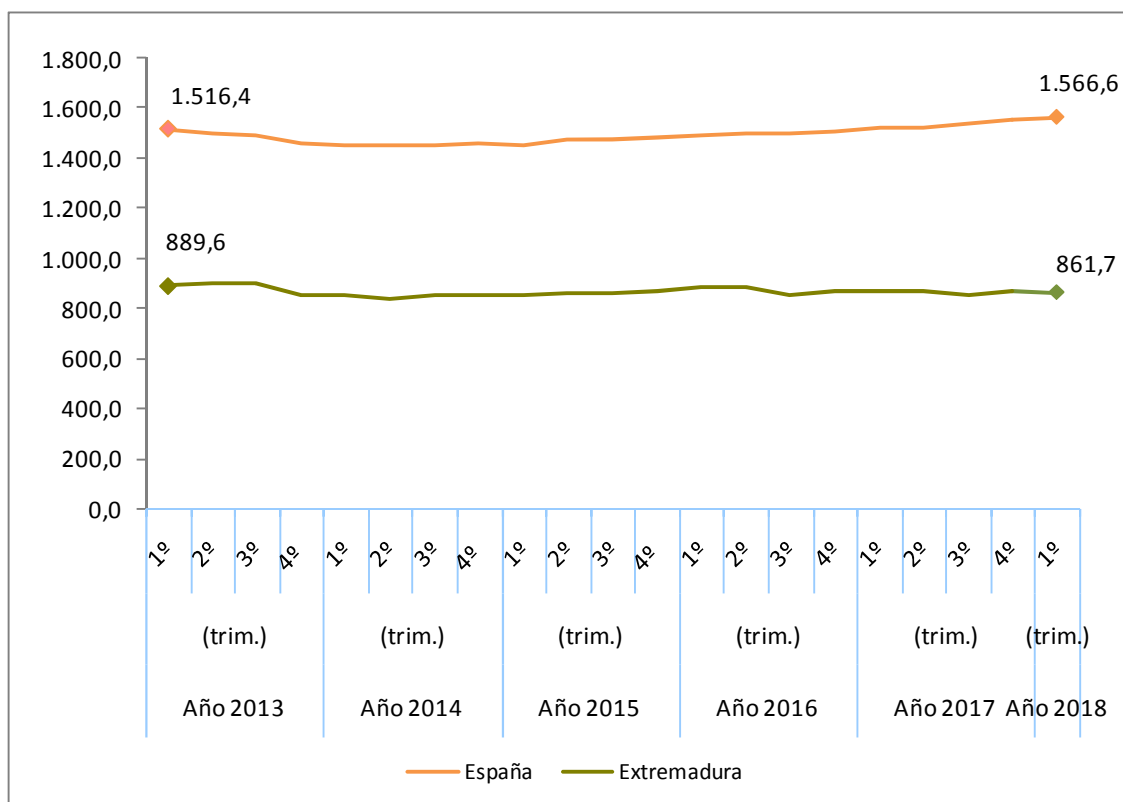

Fuente: Elaboración propia a partir de datos del Ministerio de Fomento

Fecha actualización: 24/05/2018

CES Extremadura Informa. PRECIO MEDIO POR METROS CUADRADO DE VIVIENDA LIBRE.

- El precio medio del metro cuadrado de la vivienda libre se situó en 861,7 euros en Extremadura en el primer trimestre de 2018.
- En España fueron 1.566,6 euros por metro cuadrado.

***Transmisión de Derechos de la
Propiedad. Venta vivienda libre y
protegida. Extremadura.
Junio 2018***

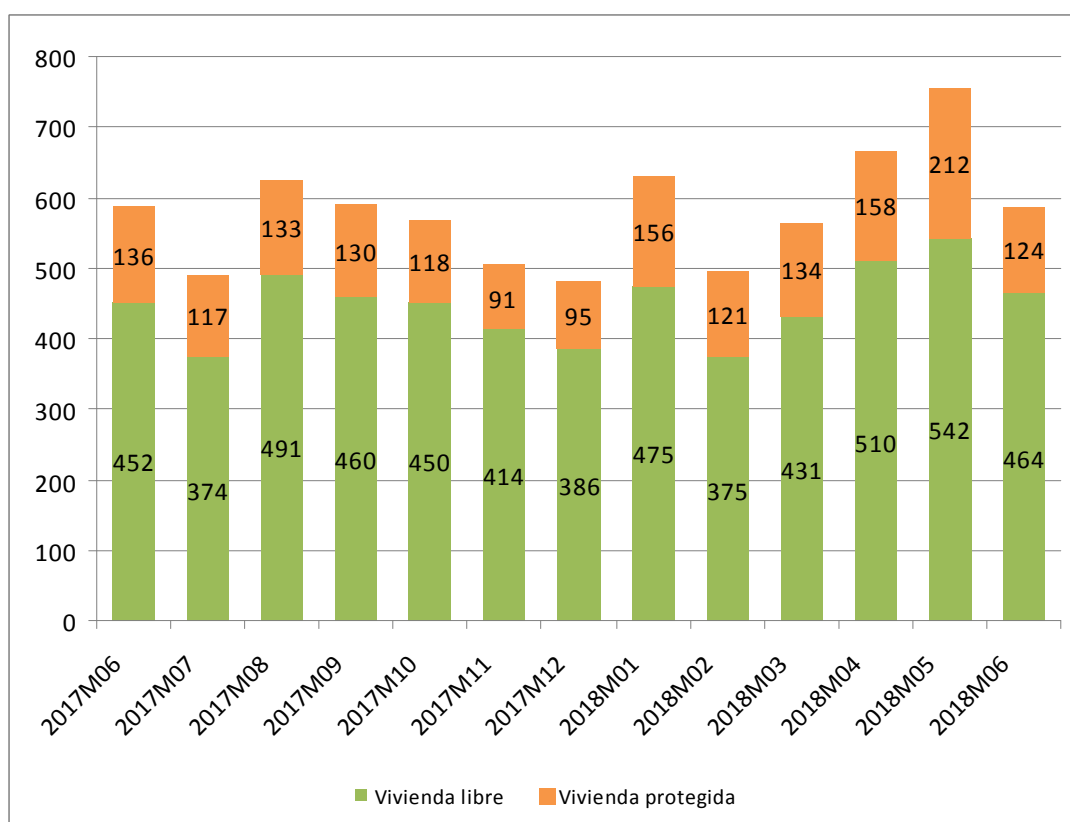

Fuente: Elaboración propia a partir de datos del INE

Fecha de actualización: 07/08/2018

CES Extremadura Informa. TRANSMISIÓN DE DERECHOS DE LA PROPIEDAD.

En el mes de junio de 2018 se produjeron en Extremadura 588 compraventas de viviendas, de las que 124 eran viviendas protegidas y 464 viviendas libres.

Transmisión de Derechos de la Propiedad. Venta de vivienda nueva y usada. Extremadura. Junio 2018

Número de compraventa de viviendas nuevas y usadas registradas en Extremadura

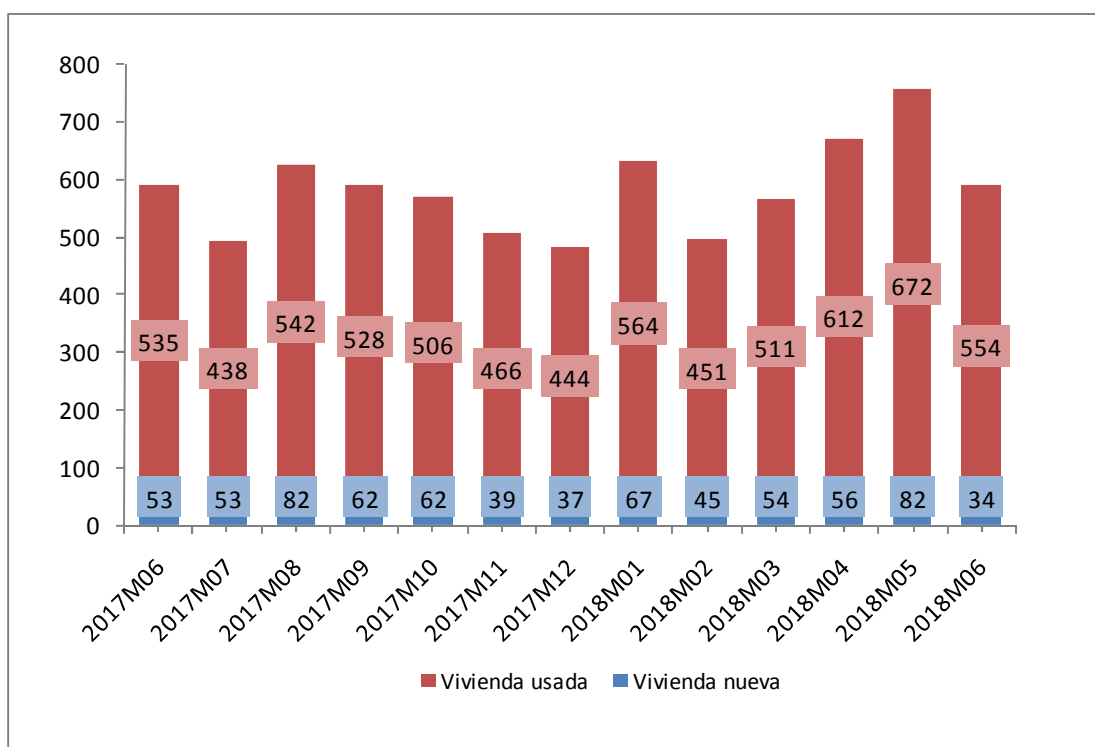

Fuente: Elaboración propia a partir de datos del INE

Fecha de actualización: 07/08/2018

CES Extremadura INFORMA. TRANSMISIÓN DE DERECHOS DE LA PROPIEDAD

En Extremadura, en el mes de junio de 2018 se produjeron 588 compraventas de viviendas, de las que 34 eran viviendas nuevas y 554 eran viviendas usadas.

Hipotecas sobre viviendas. Junio 2018

Variación interanual (%) Número de hipotecas sobre viviendas Extremadura-España

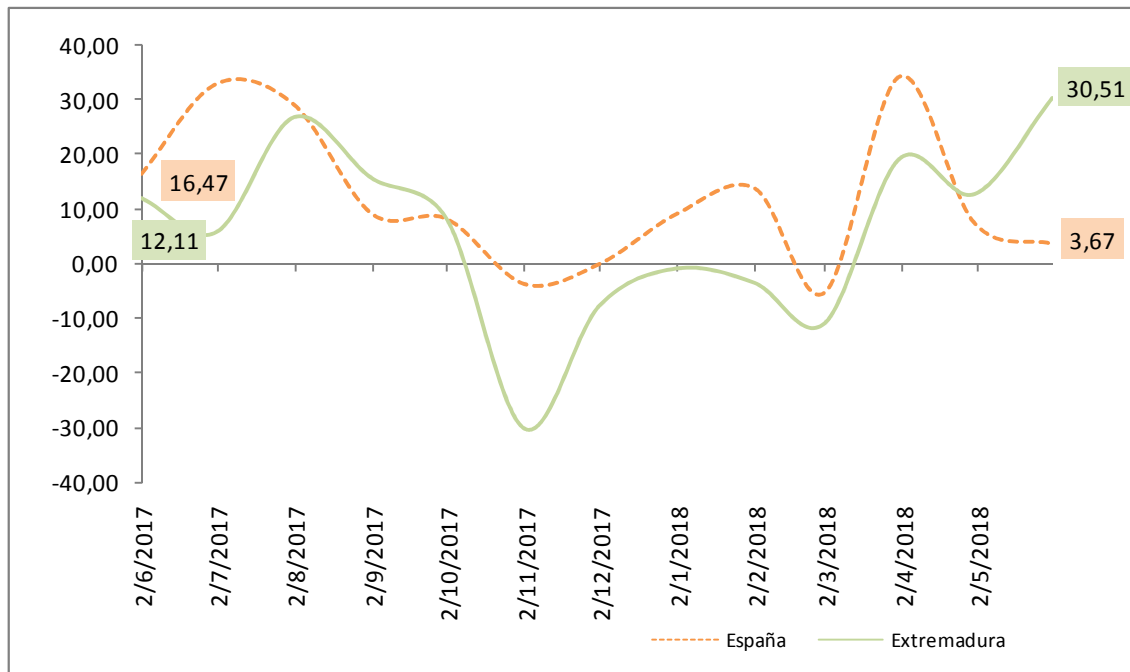

Fuente: Elaboración propia a partir de los datos del INE. Los datos son provisionales desde enero de 2017

Fecha de actualización: 31/08/2018

CES Extremadura INFORMA. ESTADÍSTICA DE HIPOTECAS.

- La variación interanual en el número de hipotecas sobre viviendas en Extremadura en el mes de junio fue de un 30,51%.
- En España esta variación fue de 3,67%.

Estadísticas sobre ejecuciones hipotecarias (I trimestre 2018)

Tasa de ejecución hipotecaria de viviendas en el primer trimestre de 2018 sobre el total de hipotecas constituidas de 2003 a 2017(%)

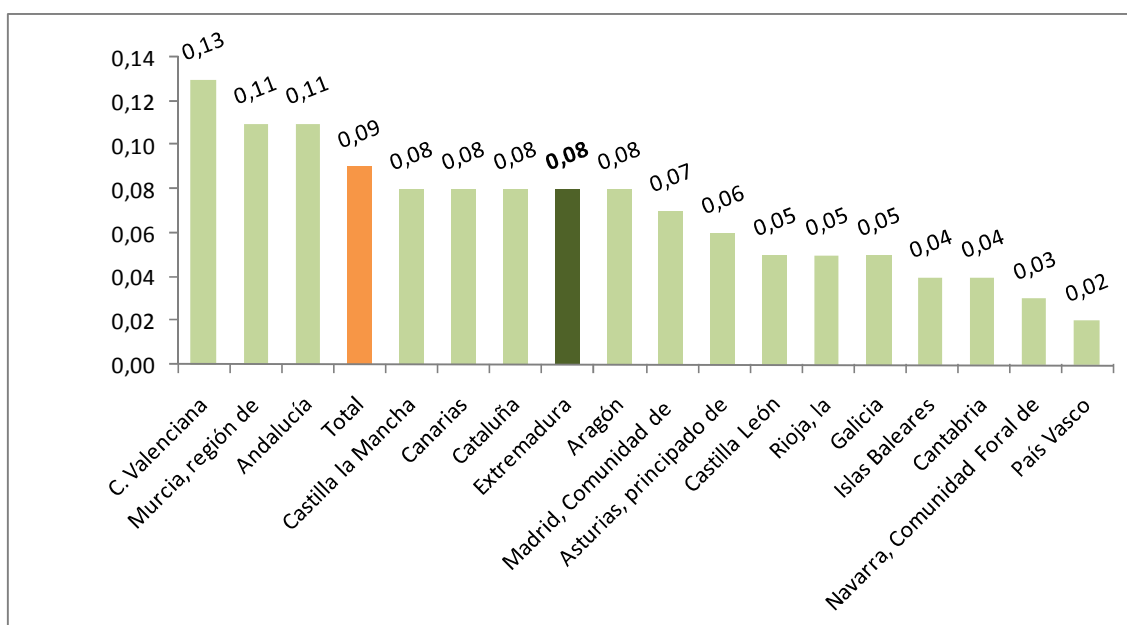

Fuente: Elaboración propia a partir de datos del INE

Fecha de actualización: 05/06/2018

CES Extremadura INFORMA. ESTADÍSTICA SOBRE EJECUCIONES HIPOTECARIAS.

- El 0,12% de las hipotecas constituidas sobre viviendas en Extremadura en el periodo 2003-2017 han iniciado una ejecución hipotecaria en el primer trimestre de 2018. En España fue de 0,10%.
- La Rioja (0,29%), Cantabria (0,18%), y C. Valenciana (0,15%) registran los valores más altos.
- Por otro lado, País Vasco (0,02%), Galicia (0,04%), e Islas Baleares (0,05%) presentan los valores más bajos.

Pensiones contributivas Agosto 2018

Importe medio pensiones contributivas de jubilación (Extremadura y España)

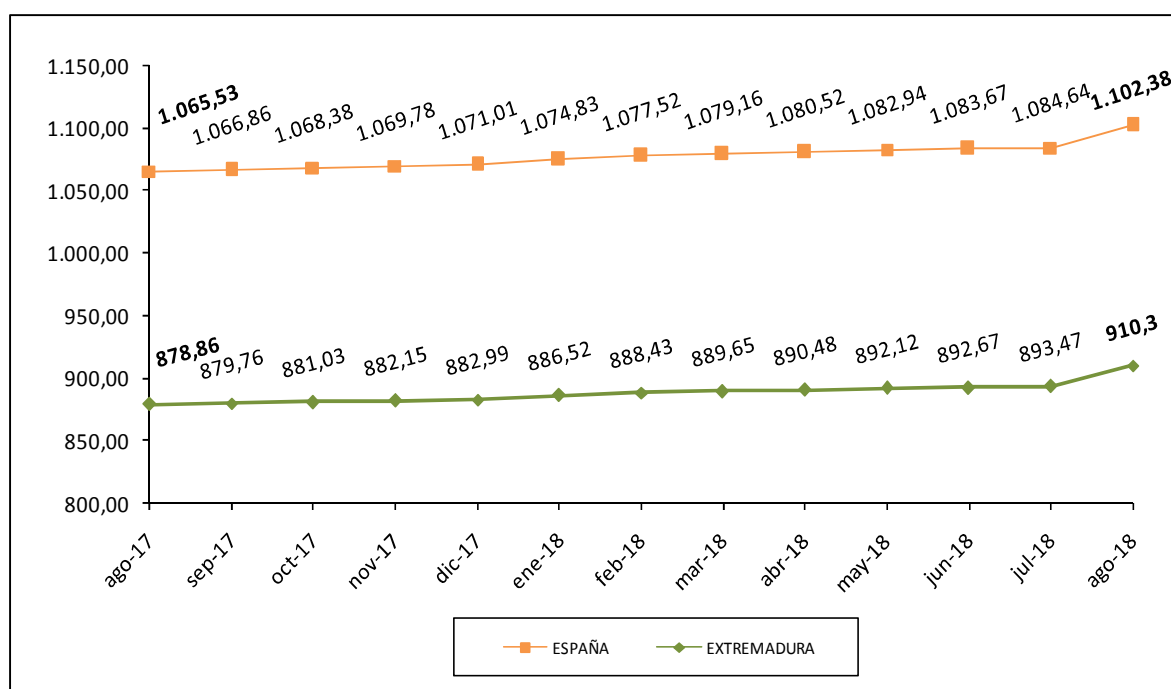

Fuente: Elaboración propia a partir de datos del Ministerio de Empleo y Seguridad Social.

Fecha de actualización: 27/08/2018

CES Extremadura Informa. PENSIONES CONTRIBUTIVAS.

- La *cuantía media de la pensión de jubilación* alcanzó en Extremadura los 910,30 euros.
- En España, esta pensión llegó a los 1.102,38 euros.

Pensiones no contributivas de jubilación. Julio 2018

Importe medio pensiones no contributivas de jubilación (Extremadura y España)

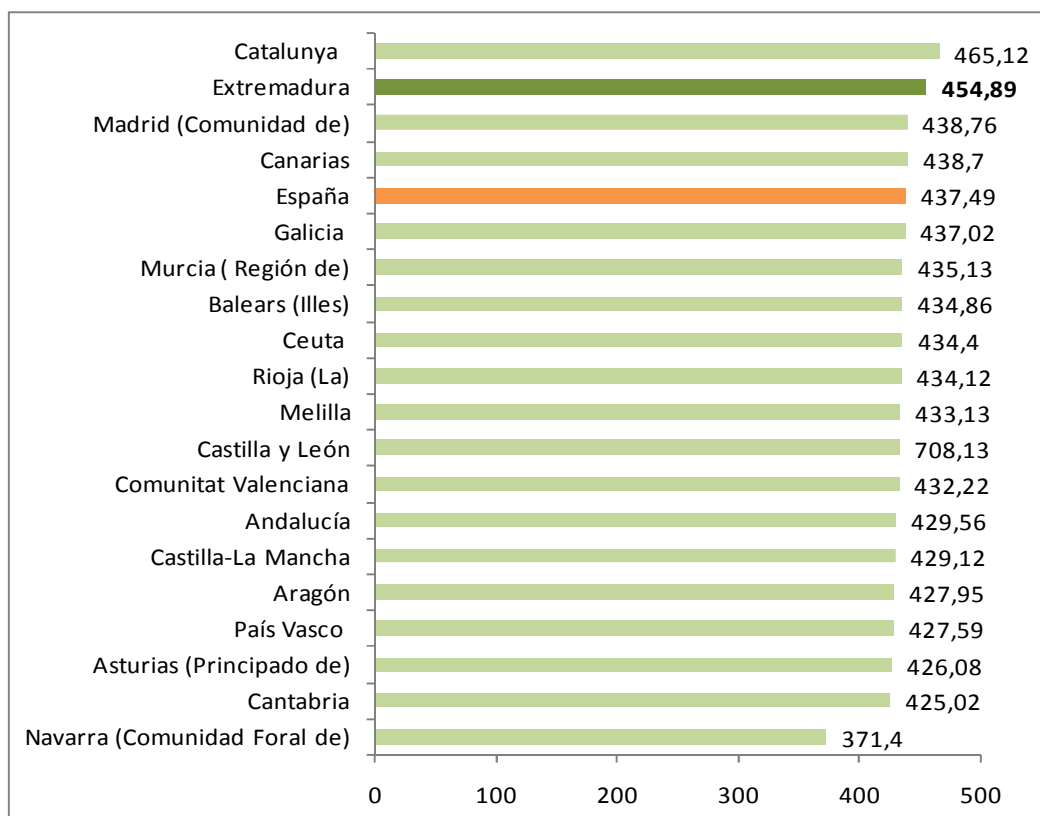

Fuente: Elaboración propia a partir de datos del Ministerio de Sanidad, Servicios Sociales e Igualdad. Instituto de Mayores y Servicios Sociales (IMSERSO)

Fecha de actualización: 13/08/2018

CES de Extremadura INFORMA. PENSIONES NO CONTRIBUTIVAS DE JUBILACIÓN

- En el mes de julio había en Extremadura 7.645 PNC's de jubilación, lo que supuso el 2,96% del total de España.
- El importe medio de las PNC's de jubilación fue de 454,89 euros en Extremadura y de 437,49 euros en España.

Sistema para la Autonomía y Atención a la Dependencia. 31 de Julio 2018

Porcentaje de personas beneficiarias con prestación en relación a la población de las Comunidades Autónoma

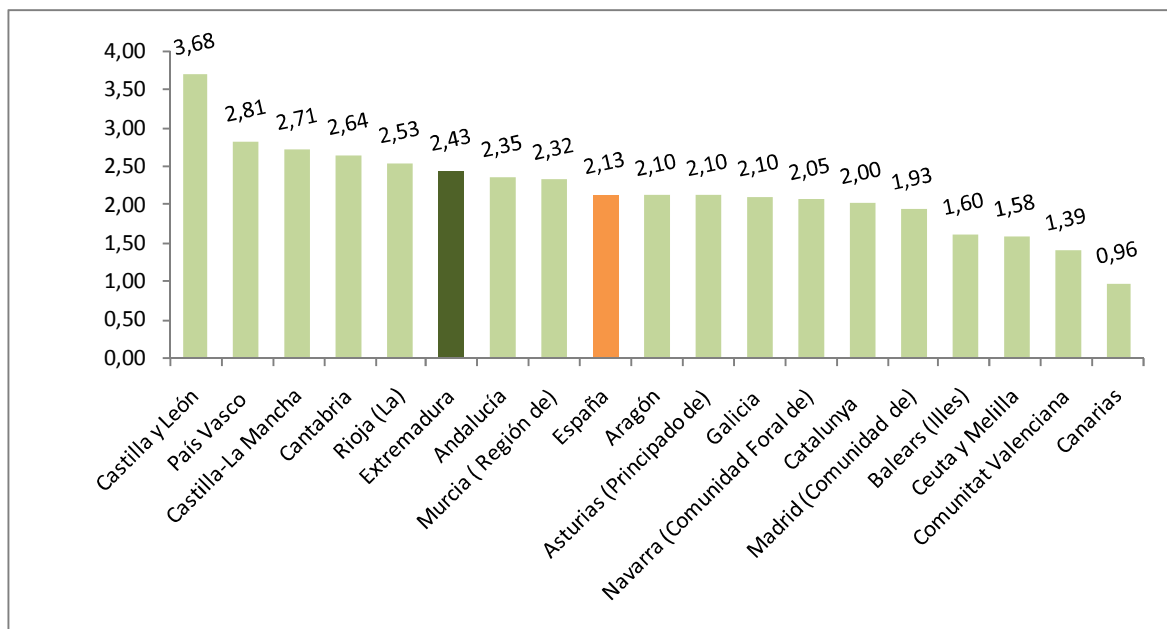

Fuente: Elaboración propia a partir de datos del Ministerio de Sanidad, Servicios Sociales e Igualdad. SAAD

Fecha actualización: 28/08/2018

CES Extremadura INFORMA. DEPENDENCIA. PERSONAS BENEFICIARIAS

A 31 de julio de 2018, hay en Extremadura un total de 26.277 personas beneficiarias con prestación (un 2,43% de la población). En la media española suman un total de 992.339 personas (un 2,13% de la población).

Sistema para la Autonomía y Atención a la Dependencia. Solicitudes. 31 de Julio de 2018

Porcentaje de solicitudes registradas en relación a la población de las Comunidades Autónomas

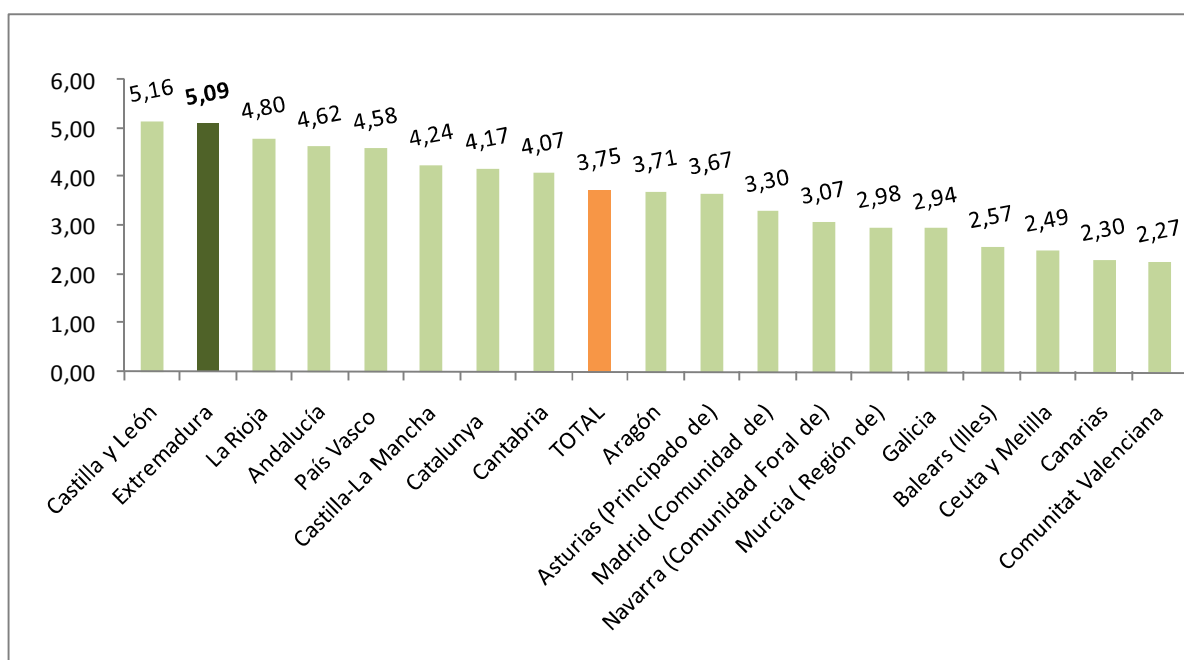

Fuente: Elaboración propia a partir de datos del Ministerio de Sanidad, Servicios Sociales e Igualdad. SAAD

Fecha actualización: 29/08/2018

CES Extremadura INFORMA. DEPENDENCIA. SOLICITUDES REGISTRADAS

A 31 de julio de 2018, hay en Extremadura un total de 55.014 solicitudes registradas encontrándose por encima de la media española en cuanto a solicitudes en relación a la población (un 5,09% de la población en Extremadura y un 3,75% en la media española).

Encuesta de Presupuestos Familiares. Gasto medio por hogar. Extremadura 2016-2017

Distribución porcentual por grupos de gasto del gasto medio del hogar 2016-2017

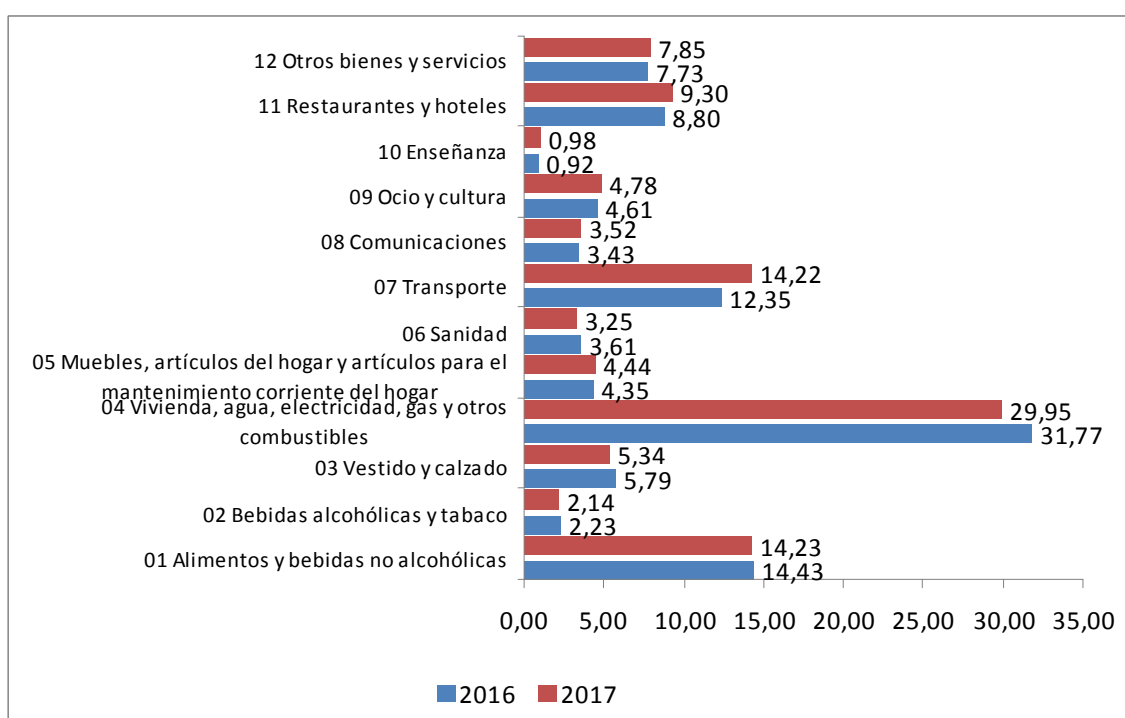

Fuente: Elaboración propia a partir de datos del INE. Encuesta de Presupuestos Familiares (EPH)

Fecha de actualización: 20/06/2018

CES Extremadura INFORMA. ENCUESTA DE PRESUPUESTOS FAMILIARES. GASTO MEDIO POR HOGAR

En el análisis por grupos de gasto, los hogares de Extremadura destinan el 31,77% de su presupuesto a gastos relacionados con la vivienda (este grupo incluye alquileres reales, gastos corrientes de agua, electricidad, gas, comunidad, reparaciones, calefacción, así como un alquiler estimado en aquellos casos en los que el hogar es propietario de la vivienda o disfruta en régimen de cesión), y el 14,43% a alimentos. En el último año el aumento más importante fue en los gastos destinados a vivienda y la reducción más significativa en transportes.

**Encuesta de Condiciones de Vida.
Ingresos medios.
Extremadura 2009-2016**

Ingresos por personas en Extremadura y España,
2009-2016 (años de realización de la encuesta)

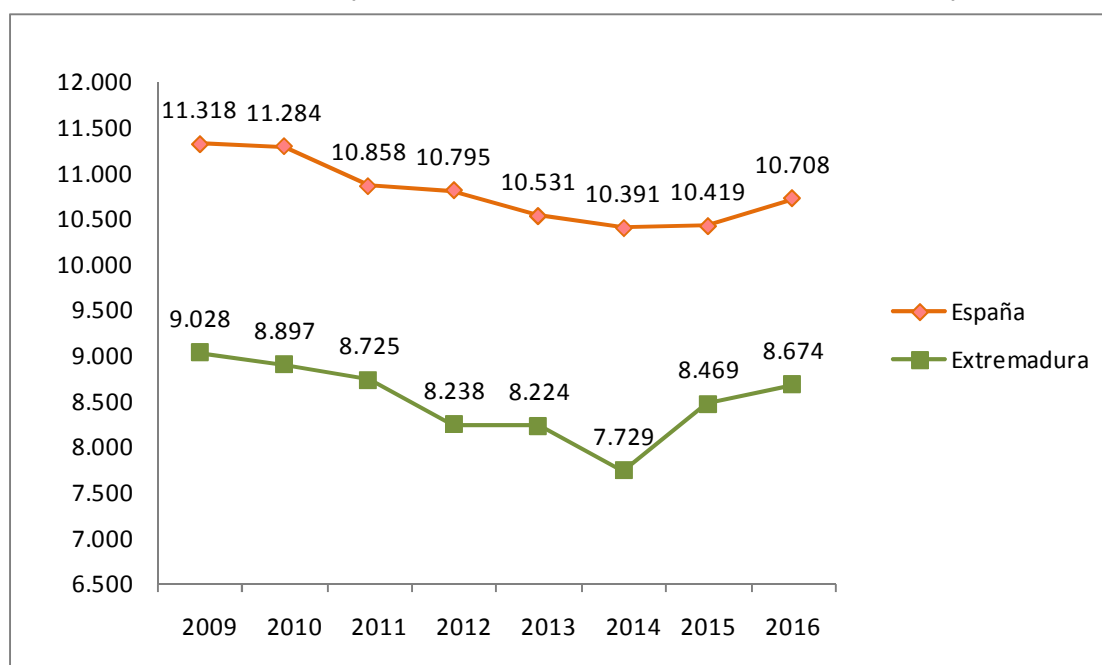

Fuente: Elaboración propia a partir de datos del INE. Encuesta de Condiciones de Vida

Fecha de actualización: 27/04/2017

CES Extremadura INFORMA. ENCUESTA DE CONDICIONES DE VIDA. INGRESOS POR PERSONA

En Extremadura, los **ingresos medios por persona**, muestran una evolución negativa desde el año 2009 aunque se puede observar una recuperación de los mismos en los dos últimos años. En 2016, pasan de los 8.469 euros del año anterior hasta los 8.674 euros de ingresos medios (correspondientes a 2015).

Encuesta de Condiciones de Vida. Riesgo de pobreza. Extremadura 2017

Porcentaje de población en riesgo de pobreza en Extremadura y España, 2010-2017 (años de realización de la encuesta)

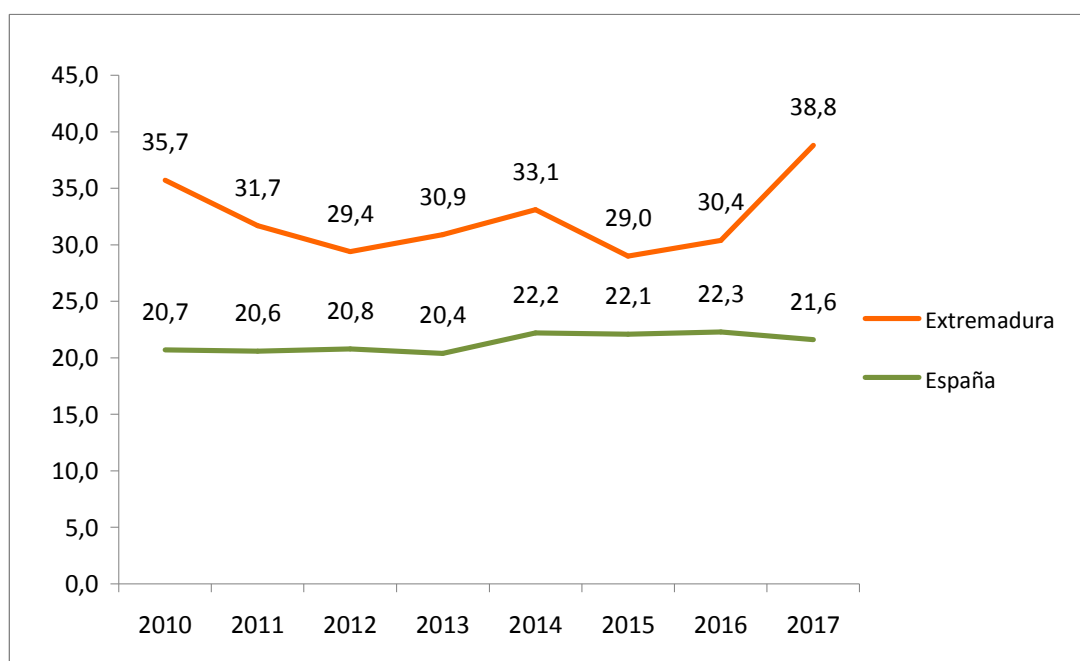

Fuente: Elaboración propia a partir de datos del INE. Encuesta de Condiciones de Vida

Fecha de actualización: 21/06/2017

CES Extremadura INFORMA. ENCUESTA DE CONDICIONES DE VIDA. RIESGO DE POBREZA

El porcentaje de población por debajo del umbral de riesgo de pobreza aumentó en Extremadura respecto al año anterior. La población en riesgo de pobreza es un indicador relativo que mide la desigualdad. No mide pobreza absoluta, sino cuántas personas tienen ingresos bajos en relación al conjunto de la población. Así, el 21,6% de la población residente en España estaba por debajo del umbral de la pobreza, frente al 22,3% registrado el año anterior. En Extremadura este porcentaje fue de 38,8% frente al 30,4% del año anterior.



Consejo
Económico y
Social de
Extremadura

NORMAS DE INTERÉS PUBLICADAS



DIARIO OFICIAL DE EXTREMADURA

NORMAS DE INTERÉS PUBLICADAS. AGOSTO 2018

Instalaciones de ocio.- Ley 7/2018, de 2 de agosto, extremeña de grandes instalaciones de ocio.

D.O.E. nº 152. 6 de agosto de 2018.

<http://doe.gobex.es/ultimosdoe/mostrardoe.php?fecha=20180806>

Incentivos a la inversión.- Decreto 125/2018, de 1 de agosto, por el que se modifica el Decreto 184/2017, de 7 de noviembre, por el que se establece un régimen de incentivos a la inversión empresarial en actividades industriales con gran impacto económico y social en el ámbito de la Comunidad Autónoma de Extremadura.

D.O.E. nº 154. 8 de agosto de 2018.

<http://doe.gobex.es/ultimosdoe/mostrardoe.php?fecha=20180808>

Accesibilidad.- Decreto 135/2018, de 1 de agosto, por el que se aprueba el Reglamento que regula las normas de accesibilidad universal en la edificación, espacios públicos urbanizados, espacios públicos naturales y el transporte en la Comunidad Autónoma de Extremadura.

D.O.E. nº 155. 9 de agosto de 2018.

<http://doe.gobex.es/ultimosdoe/mostrardoe.php?fecha=20180809>



Junta de Extremadura