



Consejo
Económico y
Social de
Extremadura

RAES

Revista de Actualidad Económica y Social

Febrero 2019. Número 39

**DATOS DE LA
ACTUALIDAD ECONÓMICA,
LABORAL Y SOCIAL DE
EXTREMADURA**

**NOTICIAS Y NORMAS DE
INTERÉS PUBLICADAS**



REVISTA DE ACTUALIDAD ECONÓMICA Y SOCIAL

Publicación Electrónica

EDITA: CES DE EXTREMADURA

Avda. de Valhondo, 1, 4ª planta

cesextremadura@juntaex.es

Tel. 924009222

La reproducción de esta publicación está permitida

Citando su procedencia

Índice

Actualidad

Noticias	9
Actualidad Económica	14
• PIB Extremadura	15
• Deuda Pública	16
• Recaudación tributaria	17
• Licitación Pública	19
• Sociedades mercantiles	21
• Coste laboral total	23
• Índice de precios de consumo	24
• Índice de precios industriales	26
• Índice de producción industrial	27
• Índice de comercio al por menor	28
• Comercio exterior	29
• Ocupación hotelera	30
Actualidad Laboral	31
• Encuesta de población activa	32
• Paro registrado	36
• Afiliación a la Seguridad Social	38
• Contratos registrados	39
• Prestaciones por desempleo	40
• Huelgas y cierres patronales	41
• Mediación, arbitraje y conciliación	42
• Cooperativas y Sociedades Laborales	43
• Accidentes de trabajo	44
Actualidad Social	45
• Padrón municipal	46
• Movimiento natural de población	47
• Migraciones	50
• Compraventa de viviendas	52
• Hipotecas	55
• Prestaciones sociales	57
• Dependencia	59
• Presupuestos familiares	61
• Condiciones de vida	62
Normas de interés publicadas	64

ACTUALIDAD



*Mª Mercedes Vaquera Mosquero
Presidenta del CES de Extremadura*

Participación del Consejo Económico y Social de Extremadura en la Asamblea General Extraordinaria de la Red Ibérica de Entidades Transfronterizas de Cooperación.

En el Complejo de San Francisco de Cáceres, el pasado 23 de enero, tuvo lugar la Asamblea General de la Red Ibérica de Entidades Transfronterizas de Cooperación (RIETC), y donde estuve presente, en nombre del Consejo Económico y Social de Extremadura. El acto contó con la presencia del Secretario de Estado de Política Territorial, Ignacio Sánchez Amor, además de la alcaldesa de Cáceres, Elena Nevado y el Presidente de la RIET, José María Costa.

La Red Ibérica de Entidades Transfronterizas de Cooperación, denominada RIETC, está constituida por organizaciones próximas a la frontera de España y Portugal, que desarrollan su trabajo, genérico o específico, en el área de cooperación transfronteriza. En este ámbito, se entiende por cooperación transfronteriza todo trabajo conjunto entre España y Portugal.



El motivo de esta reunión fue analizar la situación del transporte ferroviario en la zona atlántica ibérica, además de la crisis demográfica y la despoblación, un asunto estrechamente relacionado con la carencia de infraestructuras que posibiliten un desarrollo económico y social de los territorios.

REUNIÓN DEL GRUPO DE TRABAJO DE LA RED TRANSNACIONAL ATLÁNTICA EN PARIS

El pasado 29 de enero y en la ciudad de París, asistí a la reunión del Grupo de Trabajo de la Red Transnacional Atlántica, de la que el Consejo Económico y Social de Extremadura es miembro. En este Comité también estuvieron representados, los Consejos Económicos y Sociales de Galicia, Canarias, Castilla y León, País Vasco; Nouvelle Aquitaine- que engloba Aquitania, Limousin y Poitou-Charentes-, Pays-de-la-Loire, Bretaña, Baja Normandía, y de la Región Centro; los Foros Económicos del País de Gales; el Instituto de Soldadura e Qualidade, ISQ, Foro Océano de Portugal, y está asociado a sus trabajos el Irish Sea Maritime Forum.



El objetivo de esta reunión fue comenzar los trabajos del nuevo estudio que la RTA va a abordar en los próximos meses, “Análisis del Impacto Socioeconómico del Corredor Atlántico”.

Con este nuevo Informe, se pretende analizar aspectos tan importantes y relevantes como la despoblación o las infraestructuras, poniendo el foco de atención en problemas tan relevantes para la muchas regiones europeas, y en Extremadura especialmente, como es la necesidad de impulsar la infraestructura más importante para el futuro desarrollo económico y social de las regiones atlánticas y sus repercusiones en aspectos tan relevantes como la despoblación o el desarrollo empresarial o tecnológico de nuestra región.

El marco financiero 2021-2027 será decisivo para lograr los objetivos propuestos, y por ello, con antelación a su puesta en marcha, es necesario impulsar las modificaciones necesarias que corrijan las ineficiencias detectadas en el diseño de esta infraestructura, y su incorporación en el nuevo Reglamento de financiación de la red transeuropea de transportes que sustituirá al Reglamento 1316/13.

Entrada del Anteproyecto de Ley de de Instituciones Museísticas de Extremadura y del Anteproyecto de Ley de Artes Escénicas de Extremadura

Durante este mes de enero, ha tenido entrada el Anteproyecto del Ley de Instituciones Museísticas de Extremadura y el Anteproyecto de Ley de Artes Escénicas de Extremadura para la emisión del preceptivo Dictamen, trabajo sobre el que la comisión permanente de este CES se centrará durante el próximo mes de febrero de 2019.

OTRAS ACTIVIDADES.

Al margen de estas actividades, quiero adelantar el próximo que 5 de febrero y la Sala de la Autonomía presentaremos el Informe a iniciativa propia del CES de Extremadura, “Reto Demográfico y Equilibrio Territorial en Extremadura”. El acto será presidido por el Presidente de la Junta de Extremadura, D. Guillermo Fernández Vara.

*M^a Mercedes Vaquera Mosquero
Presidenta del CES de Extremadura*



Consejo
Económico y
Social de
Extremadura

NOTICIAS



Un tren se avería cerca de Navalmoral y se queda sin luz en medio del campo

En total ha dejado tirados a 180 pasajeros que deberán ser trasbordados a otro tren que viene de Talavera de la Reina (para 100 pasajeros) y 2 autobuses desde Plasencia

2 de enero de 2019

https://www.elperiodicoextremadura.com/noticias/extremadura/tren-averia-cerca-navalmoral-queda-sin-luz-medio-campo_1135545.html

La Seguridad Social cierra el año en Extremadura con 9.460 afiliados más

La Seguridad Social ha cerrado el año en Extremadura con 394.470 afiliados, lo que supone un crecimiento del 2,46 % respecto al 2017, 9.460 trabajadores más, según ha informado el Ministerio de Trabajo, Migraciones y Seguridad Social.

3 de enero de 2019

https://www.elperiodicoextremadura.com/noticias/extremadura/seguridad-social-cierra-ano-extremadura-9-460-afiliados-mas_1135856.html

Extremadura cierra 2018 con 101.543 parados, 9.842 menos que en 2017

Extremadura ha cerrado 2018 con 101.543 parados, 9.842 menos que en 2017, esto es, un descenso del 8,84 por ciento, y después de que en diciembre finalizase con 2.527 desempleados menos respecto a noviembre (-2,43 %), según los datos publicados hoy por el Ministerio de Trabajo.

3 de enero de 2019

https://www.elperiodicoextremadura.com/noticias/extremadura/extremadura-cierra-2018-101-543-parados-9-842-menos-2017_1135844.html

Más de un 85% de los municipios extremeños pierde población

Extremadura es la segunda región con mayor caída de habitantes, un 0,65% del total. Un 37% de los extremeños vive ya en pueblos que no superan los 5.000 vecinos

3 de enero de 2019

https://www.elperiodicoextremadura.com/noticias/extremadura/mas-85-municipios-extremenos-pierde-poblacion_1135744.html

Extremadura cierra 2018 con nuevo récord de turistas: 1,7 millones en noviembre

El director general de Turismo de la Junta, Francisco Martín, ha afirmado hoy que Extremadura cerrará 2018 con un nuevo récord de visitantes ya que hasta el 30 de noviembre se registraron 1.748.602, lo que supondría superar el dato de 2017 y, por tercer año consecutivo, lograr un nuevo récord.

4 de enero de 2019

https://www.elperiodicoextremadura.com/noticias/extremadura/extremadura-cierra-2018-nuevo-record-turistas-1-7-millones-noviembre_1136085.html

La ocupación de los establecimientos turísticos crece un 6%

La ocupación de los establecimientos turísticos extremeños creció en torno a un 6% en 2018 en relación con el ejercicio anterior, según la Confederación Empresarial del Turismo Extremeño (Cetex)

7 de enero de 2019

https://www.elperiodicoextremadura.com/noticias/extremadura/ocupacion-establecimientos-turisticos-crece-6_1136440.html

El crecimiento del empleo indefinido supera al temporal por primera vez tras la crisis

El número de nuevos afiliados con contrato fijo suman más de 400.000, mientras que los eventuales se reducen a la mitad que hace un año

14 de enero de 2019

<https://www.hoy.es/economia/trabajo/crecimiento-empleo-indefinido-20190114002747-ntrc.html>

El tren Zafra-Madrid descarrila en Torrijos con 36 pasajeros

Ningún viajero resultó herido y el bloqueo de las vías afectó a otros tres trenes extremeños con un centenar de pasajeros

14 de enero de 2019

<https://www.hoy.es/extremadura/tren-zafra-madrid-descarrila-20190114204404-nt.html>

La abstención de Podemos salva los últimos presupuestos de la legislatura en Extremadura

La formación deja pasar las cuentas tras mover el destino de 61 millones, 21 de ellos para el empleo. Blanco-Morales afirma que la Junta «ha hecho los deberes» tras aprobar cuatro proyectos de ley

16 de enero de 2019

https://www.elperiodicoextremadura.com/noticias/extremadura/abstencion-podemos-salva-ultimos-presupuestos-legislatura-extremadura_1138266.html

Más de 90 millones de euros anuales en exportaciones extremeñas, en el aire

Unas cien empresas de la región venden en Reino Unido, más de 60 de forma regular. Lo más enviado son tomates y frutas de hueso, pero también productos siderúrgicos

17 de enero de 2019

https://www.elperiodicoextremadura.com/noticias/internacional/mas-90-millones-euros-anuales-exportaciones-extremen-as-aire_1138467.html

La licitación de obra pública en Extremadura fue de 307 millones en 2018

La nueva ley de transparencia «distorsiona» la cifra, un 33% superior a la del 2017, aseguran en Fecons. En el caso de la Junta de Extremadura el descenso fue del 35,5%, de 140 a 90,3 millones de euros

21 de enero de 2019

https://www.elperiodicoextremadura.com/noticias/extremadura/licitacion-obra-publica-extremadura-fue-307-millones-2018_1139308.html

Extremadura pierde 7.057 habitantes en 2017

La región contabilizada a fecha 1 de enero de 2018 un total de 1.072.863 habitantes

22 de enero de 2019

<https://www.hoy.es/extremadura/extremadura-pierde-7057-20190122143219-nt.html>

Las exportaciones extremeñas, camino de superar por vez primera los 2.000 millones de €

2.143 empresas exportaron, de las que 583 llevan al menos cuatro años consecutivos haciéndolo. Hasta noviembre la región realizó envíos por valor de 1.879,1 millones, con un auge interanual del 6,3%

23 de enero de 2019

https://www.elperiodicoextremadura.com/noticias/extremadura/exportaciones-extremen-as-camino-superar-vez-primera-2-000-millones-euros_1139766.html

Los dueños de Almaraz acuerdan con el Gobierno que no cierre antes de 2025

Los máximos responsables de las tres empresas propietarias de la central se han reunido este lunes con la ministra de Transición Ecológica

28 de enero de 2019

<https://www.hoy.es/extremadura/duenos-almaraz-acuerdan-20190128224350-nt.html>

ACTUALIDAD ECONÓMICA

ACTUALIDAD ECONÓMICA:

- * PIB Extremadura
- * Deuda pública
- * Recaudación tributaria
- * Licitación Oficial (SEOPAN)
- * Sociedades mercantiles en Extremadura
- * Coste laboral total
- * Índice de Precios al Consumo
- * Índice de precios industriales
- * Índice de producción industrial
- * Índice de Comercio al por menor
- * Comercio exterior
- * Ocupación hotelera

Contabilidad Regional Trimestral de Extremadura. PIB Base 2010. IIT 2015 – III T 2018 (% variación anual)

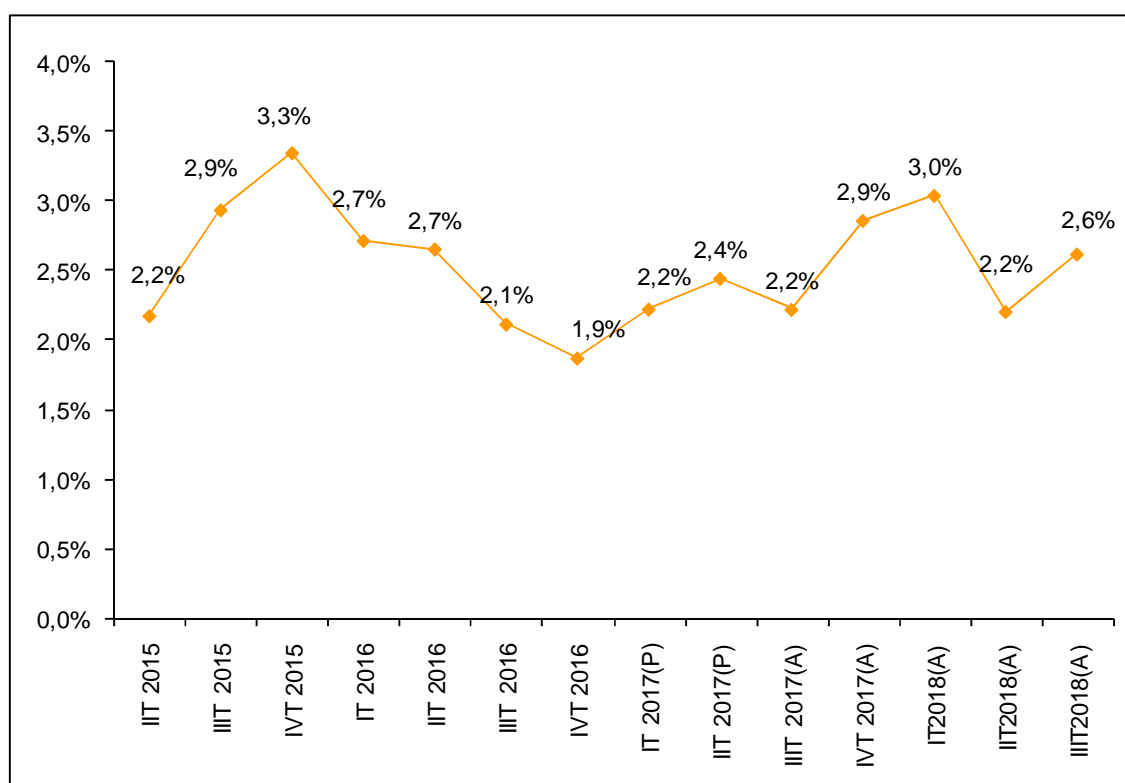

Fuente: Elaboración propia a partir de datos del Instituto de Estadística de Extremadura. (P) Provisional. (A) Avance.

Fecha de actualización: 17/01/2019.

CES de Extremadura INFORMA. CONTABILIDAD REGIONAL TRIMESTRAL DE EXTREMADURA.

El Producto Interior Bruto (PIB) de Extremadura registró un crecimiento interanual del 2,6% en el tercer trimestre de 2018 según los datos del Instituto de Estadística de Extremadura, 0,4 puntos superior a lo registrado en el trimestre anterior.

Deuda Pública de las CC.AA. en porcentaje del PIB_{pm} [3º T 2018]

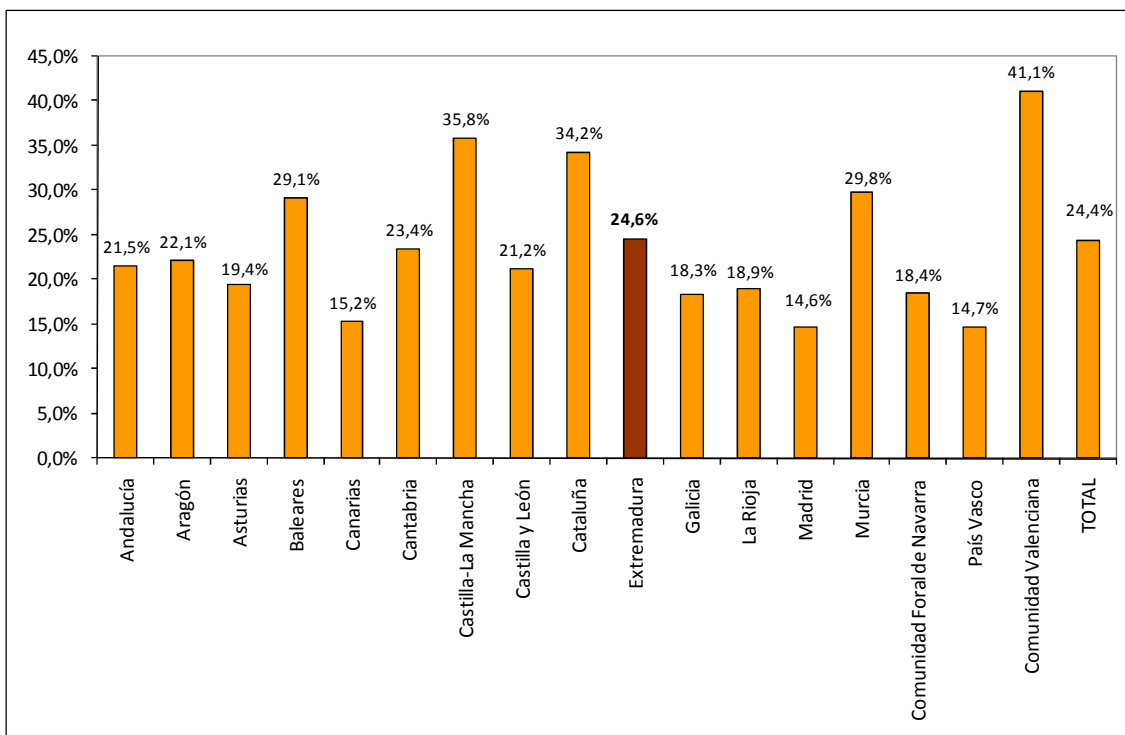

Fuente: Elaboración propia a partir de datos del Banco de España.

Fecha de actualización: 14/12/2018.

CES de Extremadura INFORMA. DEUDA PÚBLICA POR COMUNIDADES AUTÓNOMAS.

En Extremadura, la Deuda Pública en el tercer trimestre de 2018 alcanzaba el 24,6% del PIB_{pm} regional. En el conjunto nacional este indicador alcanzó el 24,4%.

Recaudación tributaria en Extremadura [enero - noviembre 2018]

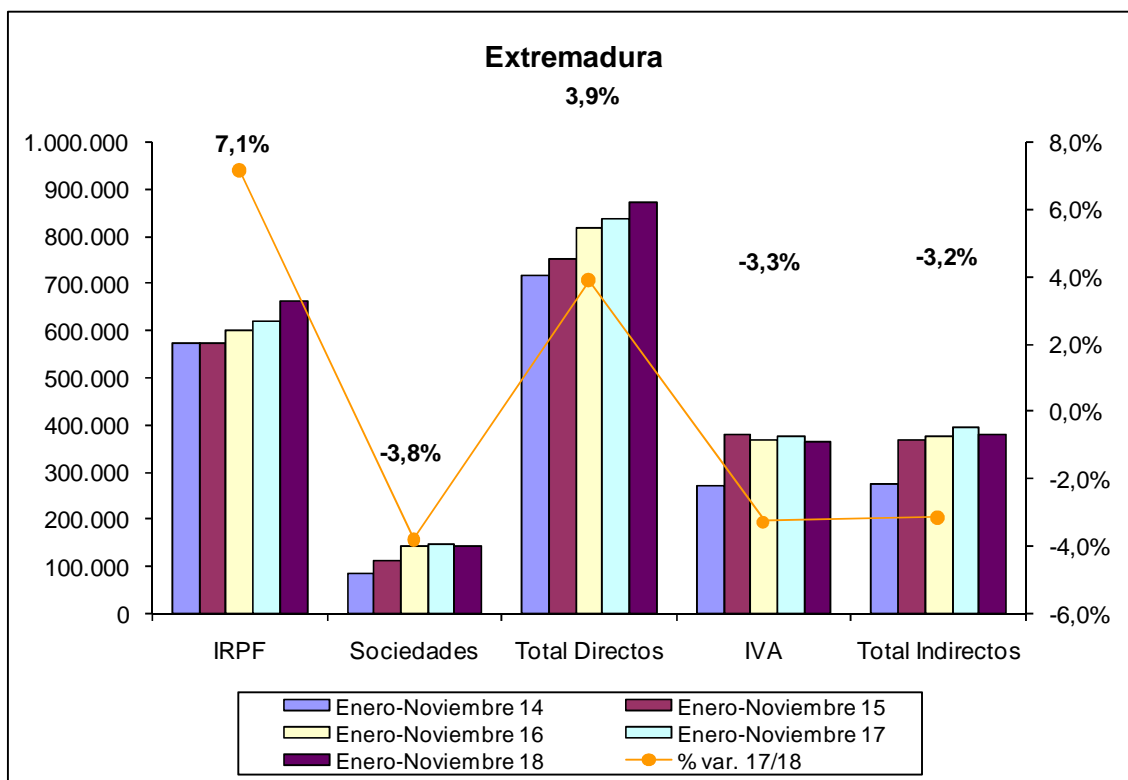

Fuente: Elaboración propia a partir de datos de la Agencia Tributaria.

Fecha de actualización: 27/12/2018.

CES de Extremadura INFORMA. RECAUDACIÓN DE TRIBUTOS.

La recaudación de impuestos directos en Extremadura hasta noviembre de 2018 aumentó un 3,9% respecto al año anterior. En el caso de los impuestos indirectos se produjo una reducción del 3,2%.

Recaudación tributaria en España [enero - noviembre 2018]

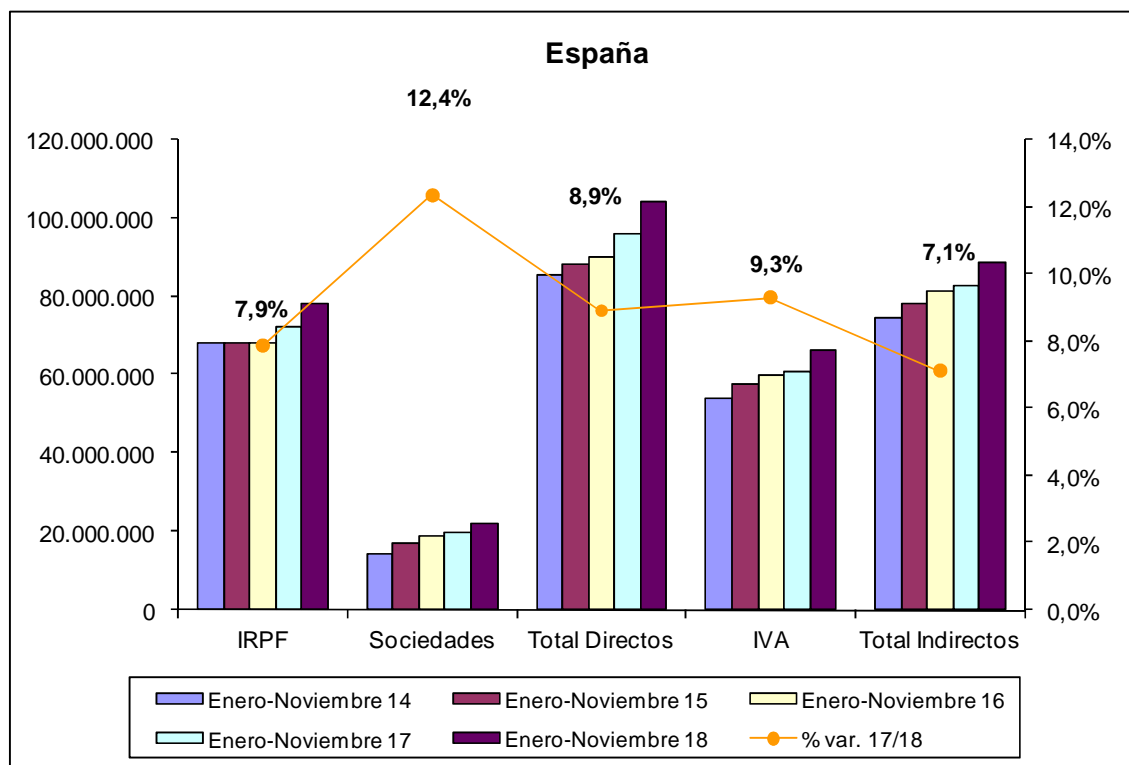

Fuente: Elaboración propia a partir de datos de la Agencia Tributaria.

Fecha de actualización: 27/12/2018.

CES de Extremadura INFORMA. RECAUDACIÓN DE TRIBUTOS.

La recaudación de impuestos directos en España hasta noviembre de 2018 aumentó un 8,9% respecto al año anterior. En el caso de los impuestos indirectos se produjo un aumento del 7,1%.

Licitación Pública en Extremadura [enero – diciembre 2013-18]

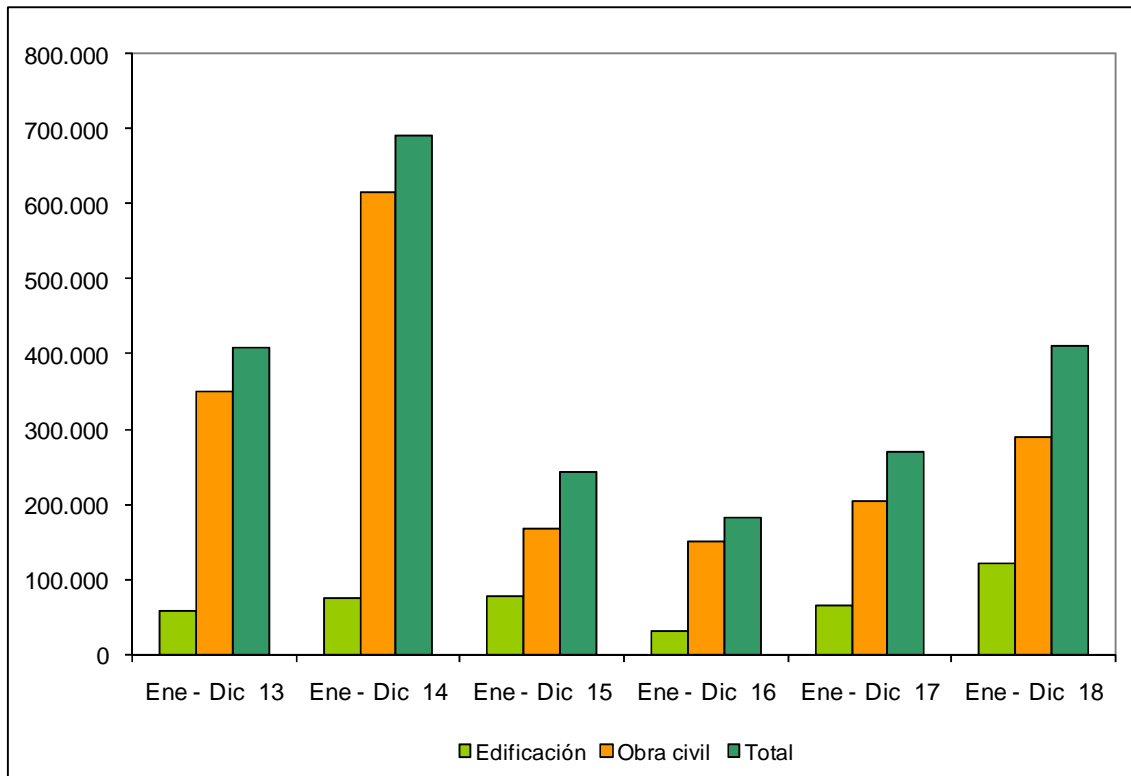

Fuente: Elaboración propia a partir de datos del SEOPAN.

Fecha de actualización: 31/01/2019.

CES de Extremadura INFORMA. LICITACIÓN PÚBLICA EN EXTREMADURA.

La licitación pública en edificación aumentó un 82,81% en los meses de enero a diciembre de 2018 respecto al mismo período de 2017, mientras que la obra civil aumentó un 42,58%, por lo que la licitación total se incrementó un 52,47%.

Licitación Pública en España [enero – diciembre 2013-18]

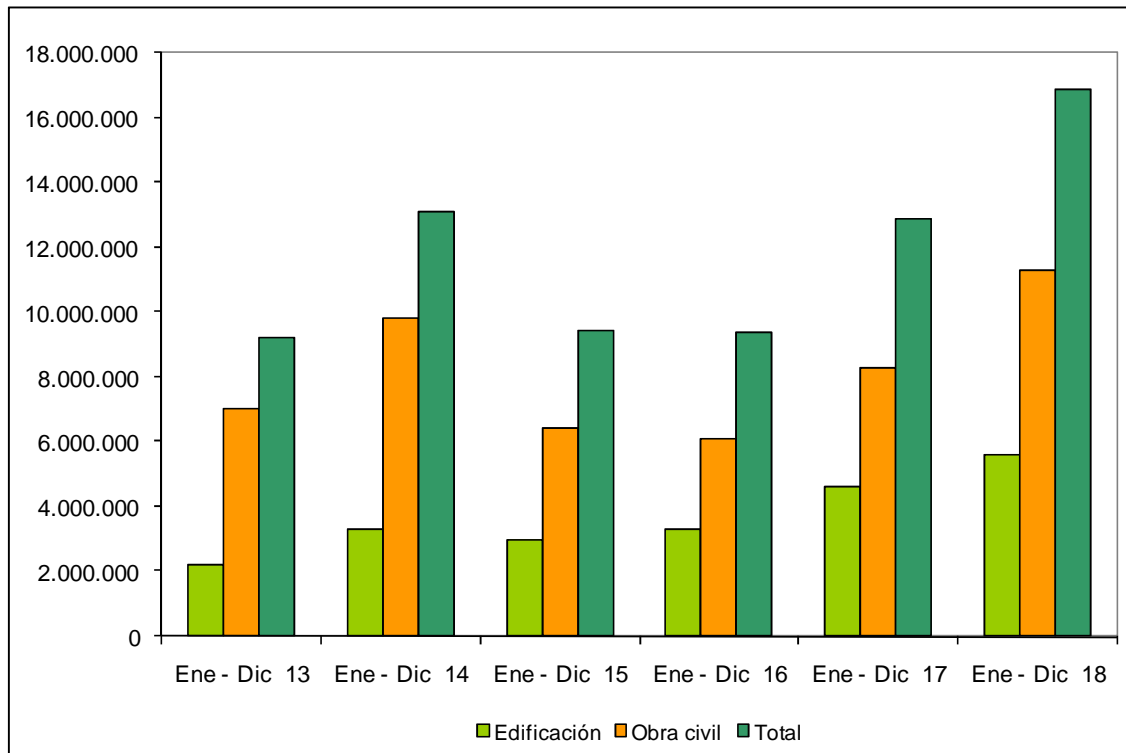

Fuente: Elaboración propia a partir de datos del SEOPAN.

Fecha de actualización: 31/01/2019.

CES de Extremadura INFORMA. LICITACIÓN PÚBLICA EN ESPAÑA.

La licitación pública en edificación aumentó a nivel nacional un 21,57% en los meses de enero a diciembre de 2018 respecto al mismo período de 2017. Por su parte, la obra civil aumentó un 35,95%, por lo que la licitación total se incrementó un 30,82%.

Sociedades Mercantiles [noviembre 2017 – noviembre 2018]

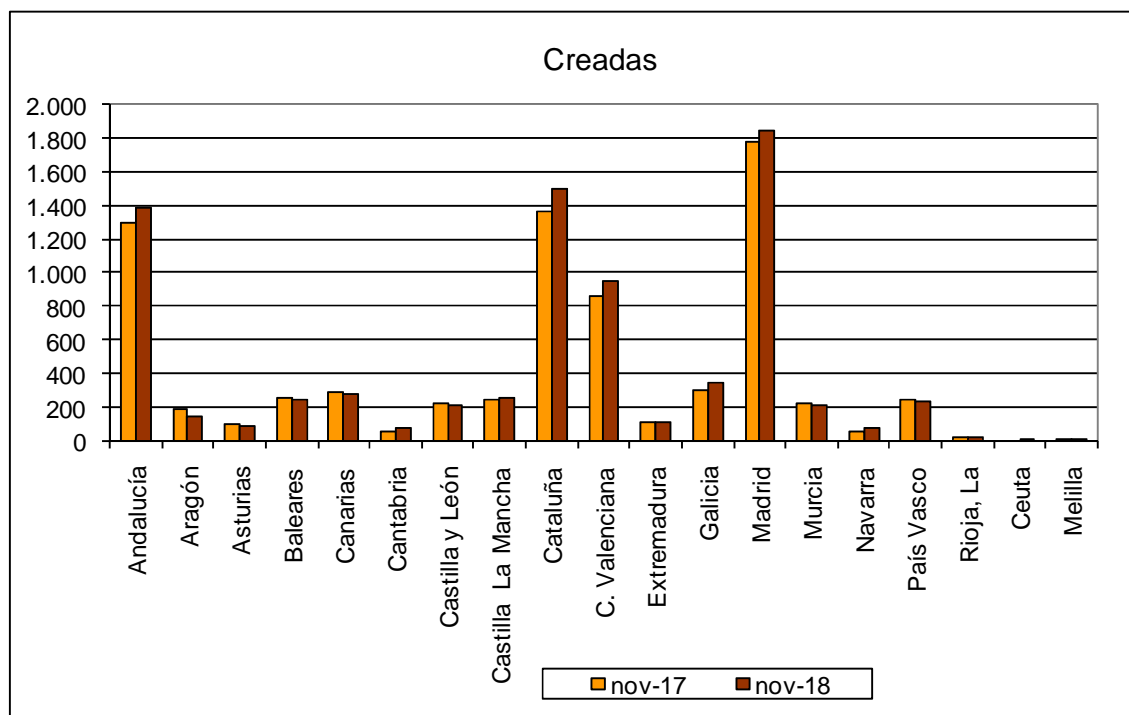

Fuente: Elaboración propia a partir de datos del INE.

Fecha de actualización: 10/01/2019.

CES de Extremadura INFORMA. SOCIEDADES MERCANTILES.

En Extremadura, en noviembre de 2018, el número de sociedades mercantiles creadas ascendió a 106 frente a las 121 que se crearon en noviembre de 2017, lo que supuso una disminución del 12,40%. (La tasa en España fue 3,34%).

Sociedades Mercantiles [noviembre 2017 – noviembre 2018]

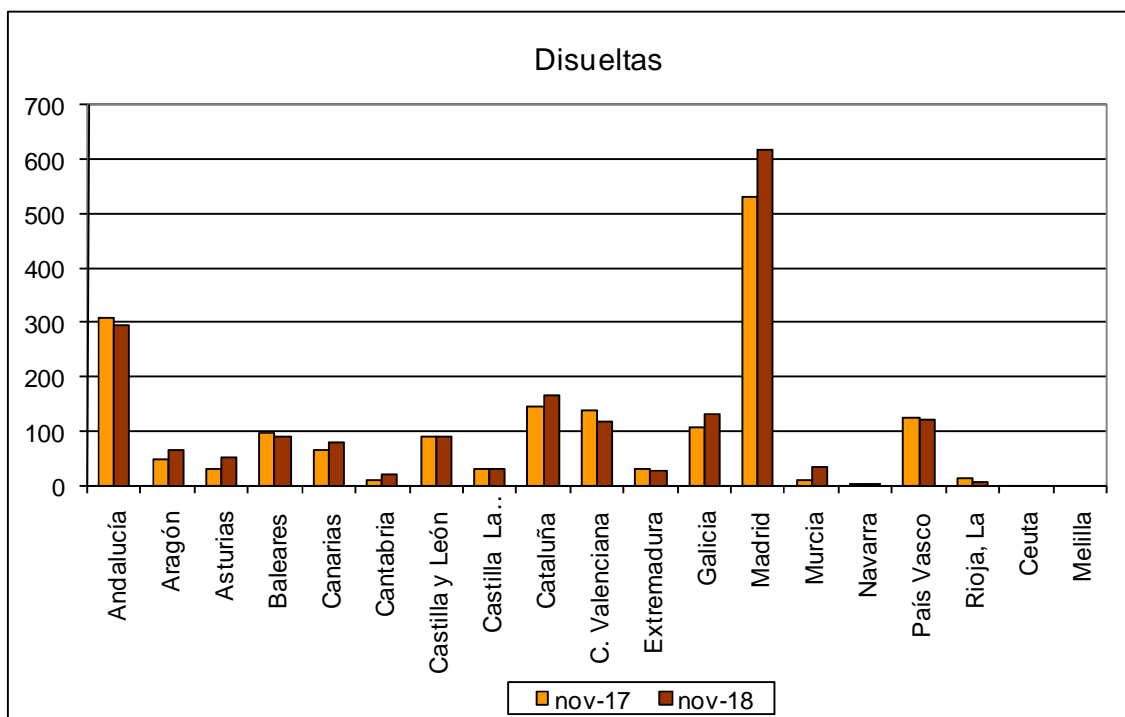

Fuente: Elaboración propia a partir de datos del INE.

Fecha de actualización: 10/01/2019.

CES de Extremadura INFORMA. SOCIEDADES MERCANTILES.

En Extremadura, en noviembre de 2018, el número de sociedades mercantiles disueltas ascendió a 30 frente a las 32 que se disolvieron en noviembre de 2017, lo que supuso una disminución del 6,25%. (La tasa en España fue 9,89%)

Coste Laboral Total [3T 2014 – 3T 2018]

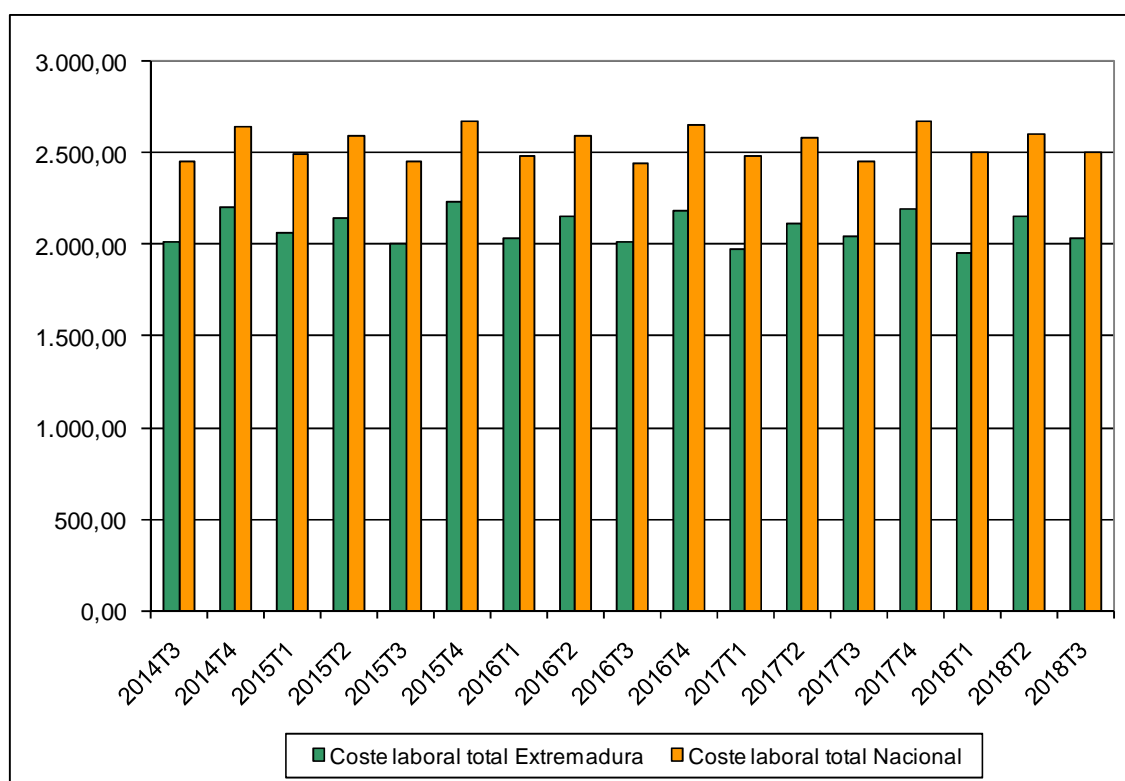

Fuente: Elaboración propia a partir de datos del INE.

Fecha de actualización: 18/12/2018.

CES de Extremadura INFORMA. COSTES LABORALES.

En Extremadura, el coste laboral por trabajador y mes en el tercer trimestre de 2018 alcanzó 2.033,64 €, lo que supuso una disminución del 0,50% respecto al mismo trimestre del año anterior. En el conjunto de España el coste alcanzó los 2.499,87 €, con un aumento del 1,86%. En Extremadura el coste es inferior a la media nacional en 466,23 €.

**Índices de precios de consumo
(% variación anual)
[diciembre 2017 – diciembre 2018]**

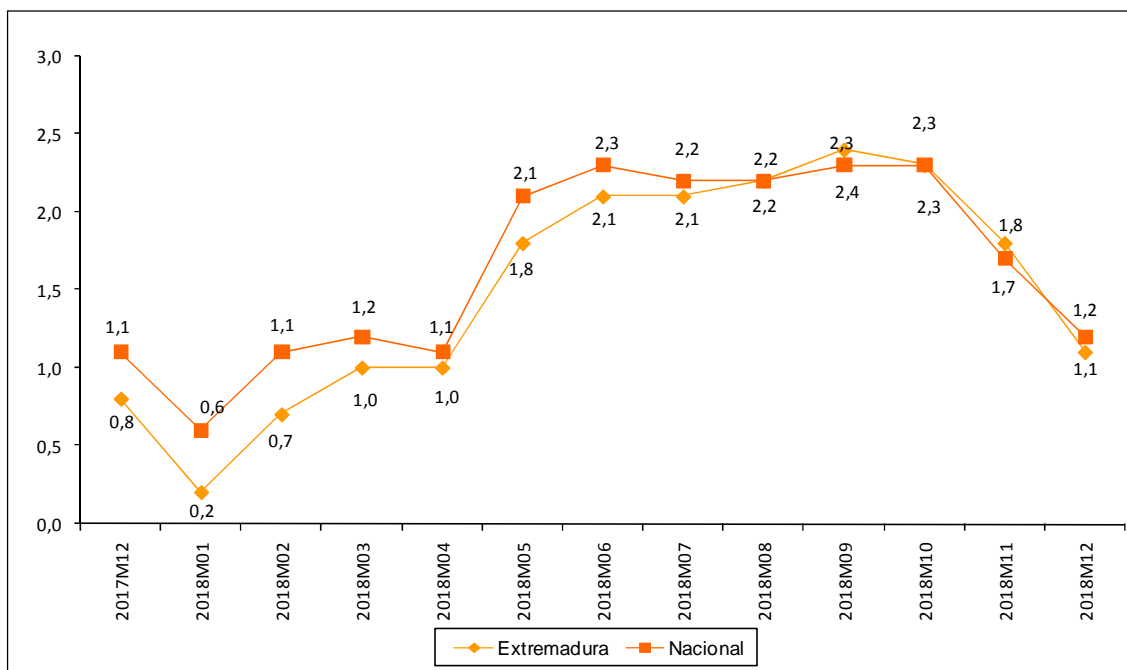

Fuente: Elaboración propia a partir de datos del INE.

Fecha de actualización: 15/01/2019.

CES de Extremadura INFORMA. ÍNDICE DE PRECIOS DE CONSUMO.

En Extremadura la variación anual del IPC en el mes de diciembre de 2018 se situó en el 1,1%, una décima menos que a nivel nacional.

***Inflación subyacente
(% variación anual)
[diciembre 2017 – diciembre 2018]***

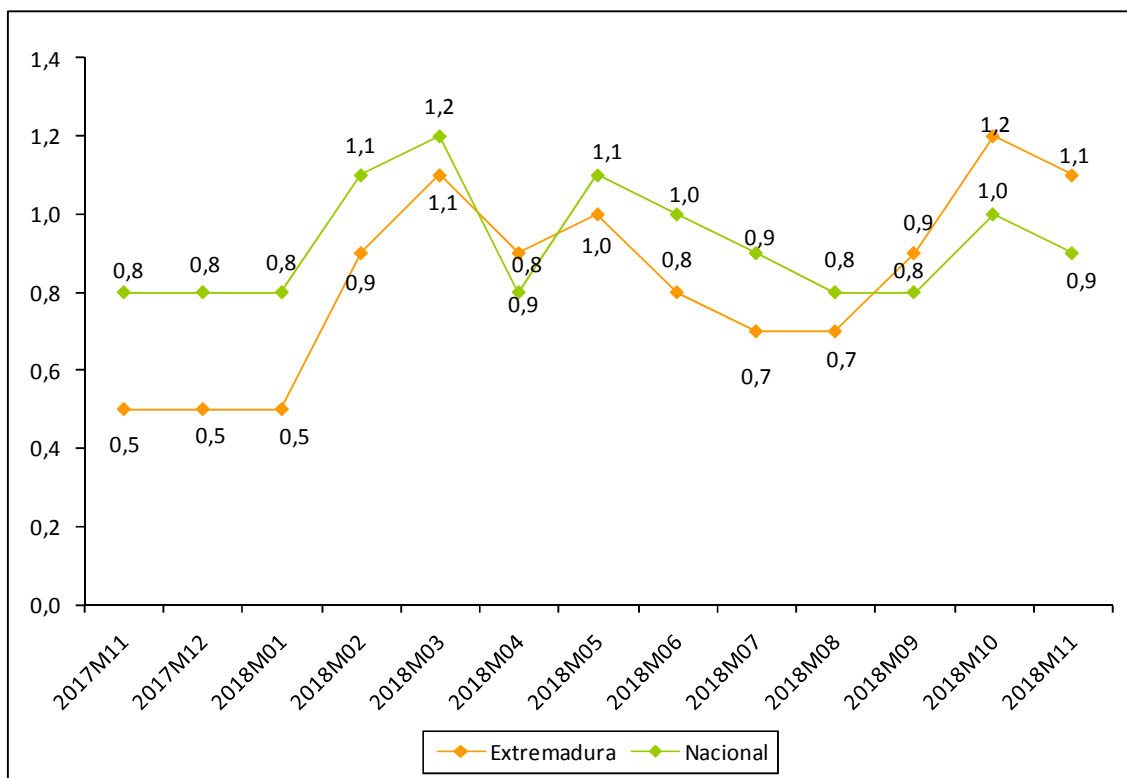

Fuente: Elaboración propia a partir de datos del INE.

Fecha de actualización: 15/01/2019.

CES de Extremadura INFORMA. INFLACIÓN SUBYACENTE.

A partir del grupo especial “General sin alimentos no elaborados ni productos energéticos” del IPC, se obtiene la inflación subyacente. En Extremadura la variación anual en el mes de diciembre de 2018 se situó en el 0,9%, igual que a nivel nacional.

**Índice de precios industriales
(% variación anual)
[diciembre 2017 – diciembre 2018]**

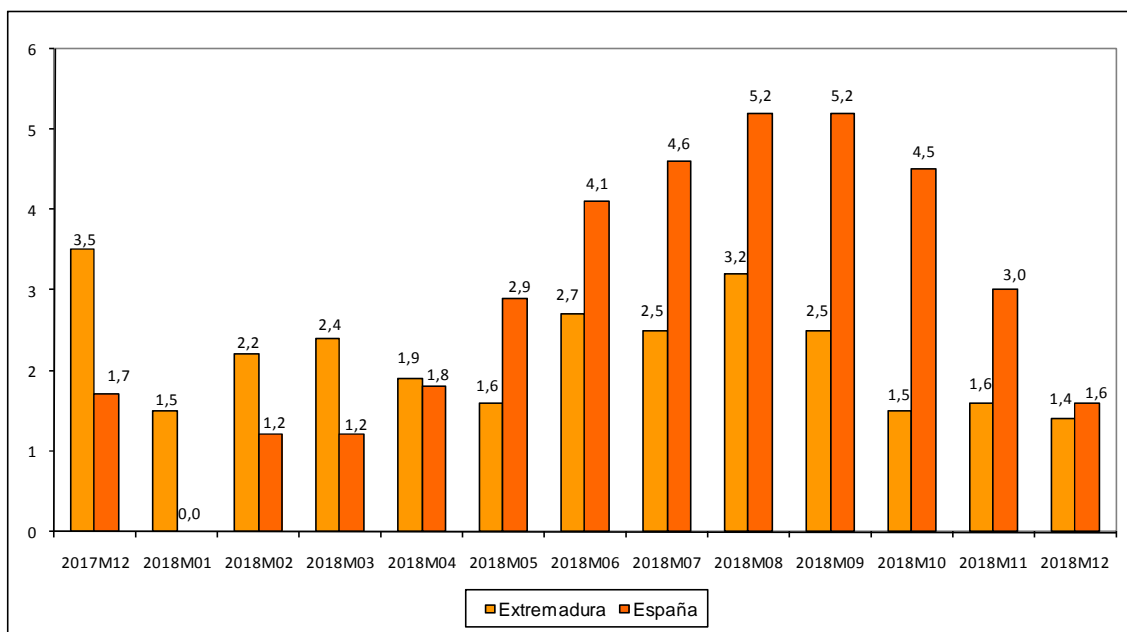

Fuente: Elaboración propia a partir de datos del INE.

Fecha de actualización: 25/01/2019.

CES de Extremadura INFORMA. ÍNDICE DE PRECIOS INDUSTRIALES.

En Extremadura, la tasa de variación anual en diciembre de 2018 alcanzó un +1,4%. En España la tasa reflejó un incremento del 1,6%.

**Índices de producción industrial
(% variación anual)
[noviembre 2017 – noviembre 2018]**

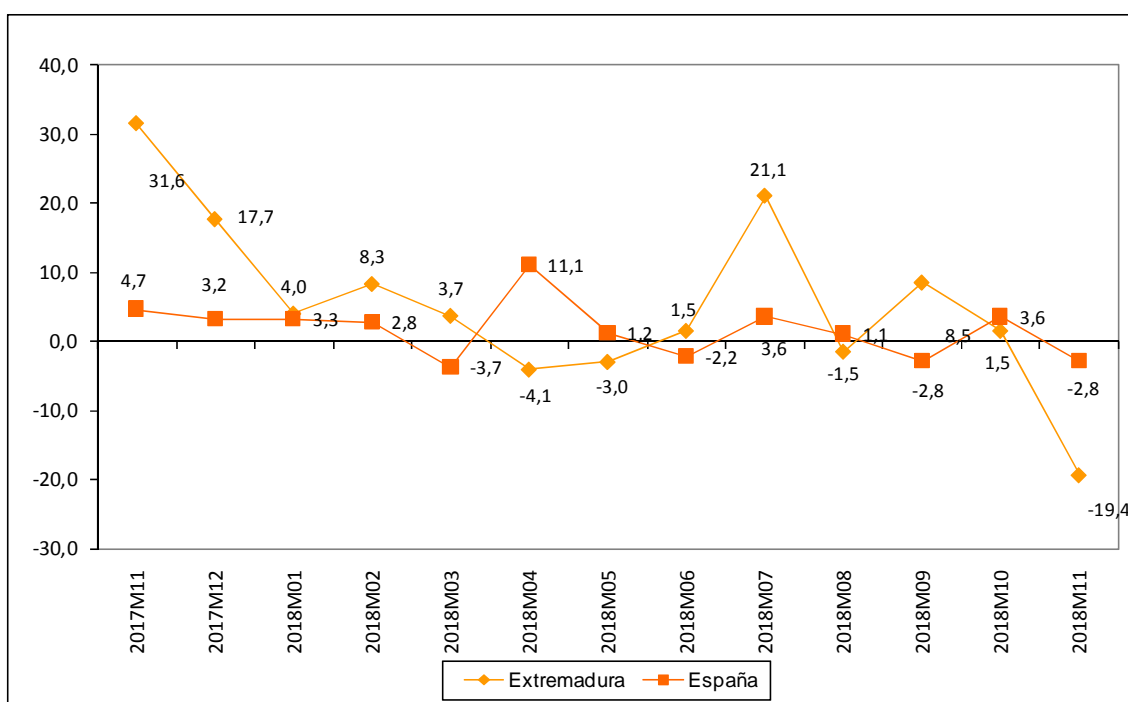

Fuente: Elaboración propia a partir de datos del INE.

Fecha de actualización: 11/01/2019.

CES de Extremadura INFORMA. ÍNDICE DE PRODUCCIÓN INDUSTRIAL.

En Extremadura la variación anual del IPI en el mes de noviembre de 2018 se situó en el -19,4% frente al 1,5% del mes anterior. A nivel nacional, la variación en el mes de noviembre fue de -2,8%.

Índices de comercio al por menor (% variación anual) [diciembre 2016 – diciembre 2018]

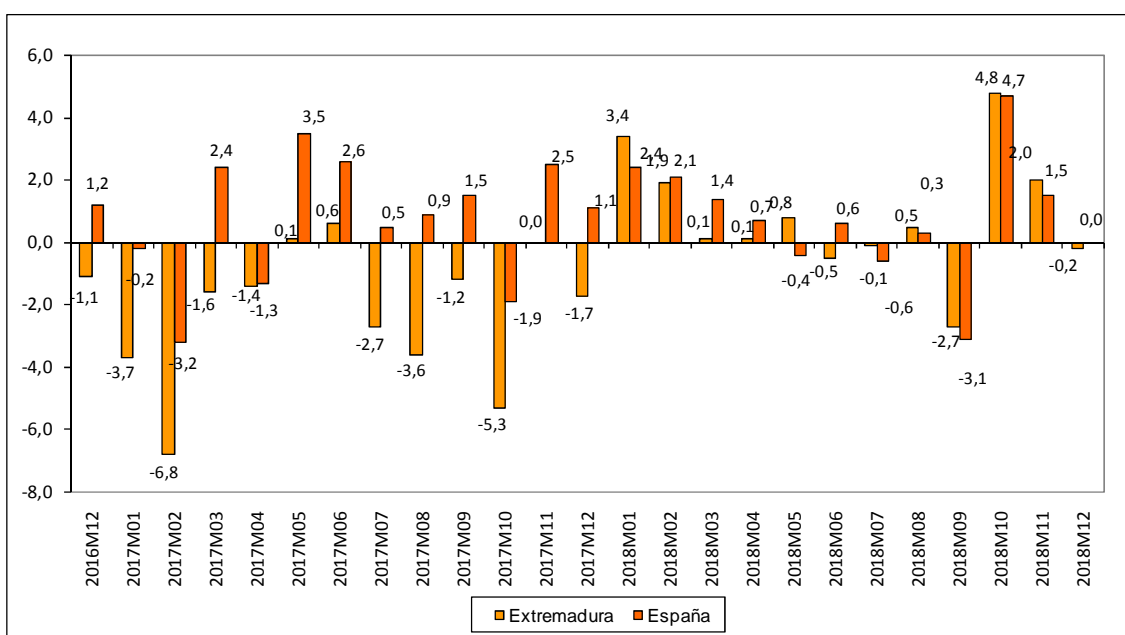

Fuente: Elaboración propia a partir de datos del INE.

Fecha de actualización: 30/01/2019.

CES de Extremadura INFORMA. ÍNDICES DE COMERCIO AL POR MENOR.

En Extremadura, las ventas del comercio al por menor disminuyeron en diciembre de 2018 un -0,2%. En España la tasa fue del 0,0%.

Comercio exterior en Extremadura (Exportaciones e importaciones) noviembre 2017 – noviembre 2018

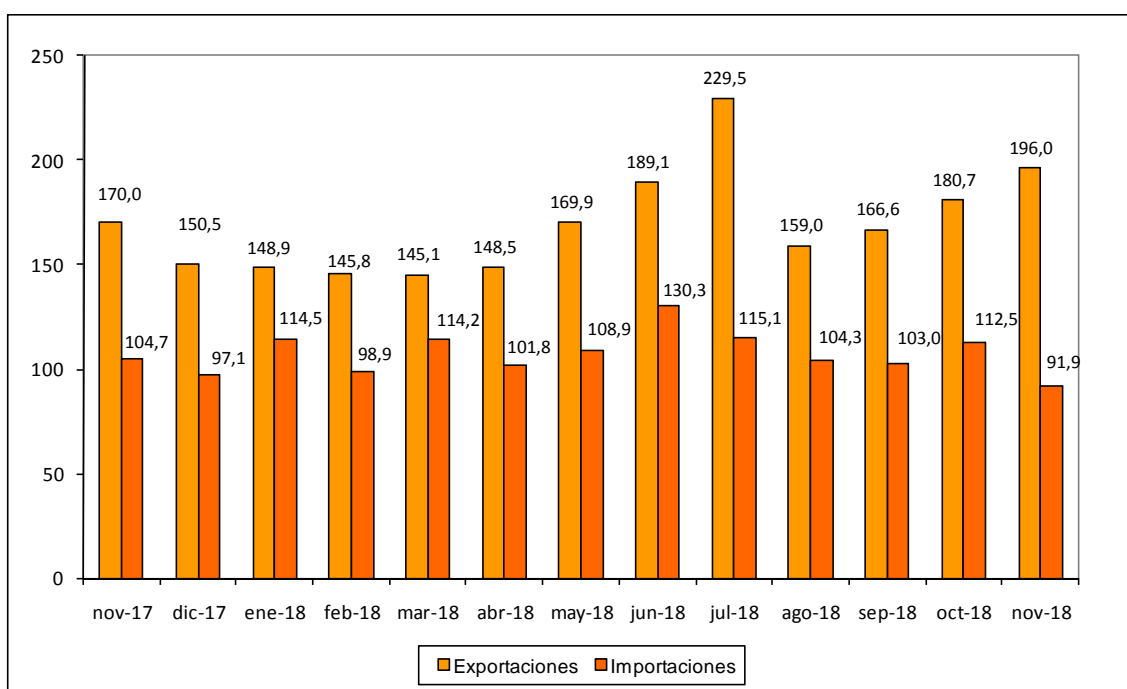

Fuente: Elaboración propia a partir de datos del IIEEx. Datos en millones de euros. Datos provisionales.

Fecha de actualización: 22/01/2019.

CES de Extremadura INFORMA. COMERCIO EXTERIOR.

En Extremadura, las exportaciones aumentaron en noviembre de 2018 un 15,29% respecto al mismo mes de 2017 (8,47% respecto a octubre de 2018). Las importaciones, por su parte, disminuyeron un 12,23% respecto a noviembre de 2017 (-18,31% respecto a octubre de 2018).

Grado de ocupación hotelera por plazas [diciembre 2017 – diciembre 2018]

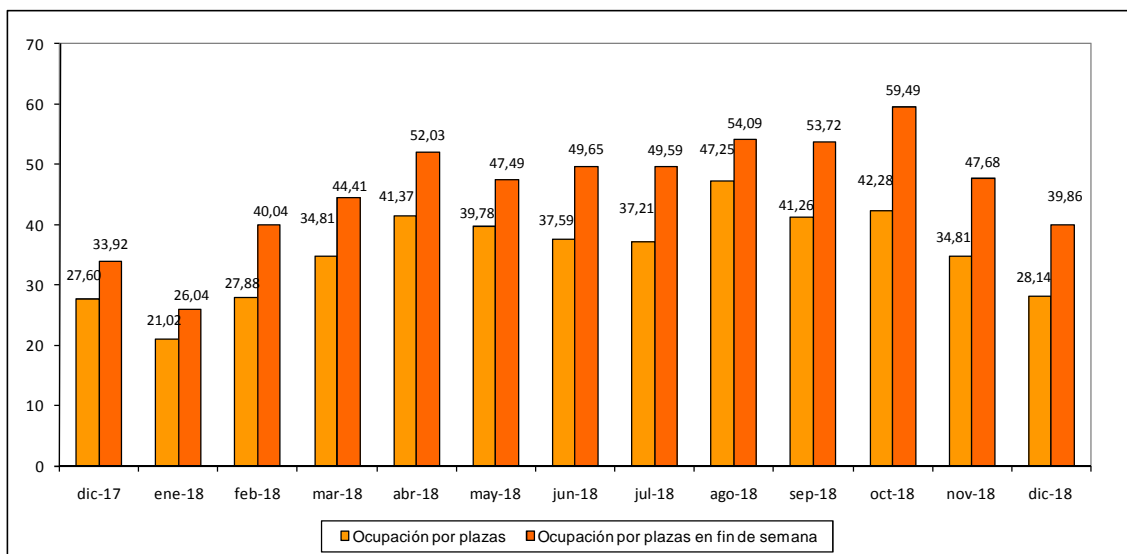

Fuente: Elaboración propia a partir de datos del INE.

Fecha de actualización: 23/01/2019.

CES de Extremadura INFORMA. OCUPACIÓN HOTELERA.

En Extremadura, el grado de ocupación hotelera en diciembre de 2018 alcanzó el 28,14% frente al 27,60% del mismo mes de 2017. El grado de ocupación durante el fin de semana fue del 39,86% frente al 33,92% en diciembre de 2017.

ACTUALIDAD LABORAL

INFORMACIÓN SOBRE:

- * Encuesta de Población Activa
- * Paro registrado
- * Afiliación a la Seguridad Social
- * Contratos registrados
- * Prestaciones por desempleo
- * Huelgas
- * Mediación, Arbitraje y Conciliación
- * Cooperativas y sociedades laborales
- * Accidentes de trabajo

Encuesta de Población Activa. Actividad (IV trimestre 2018)

		PERSONAS ACTIVAS TRIM. IV 2018	PERSONAS ACTIVAS TRIM. III 2018	PERSONAS ACTIVAS TRIM. IV 2017	VARIACIÓN ABSOLUTA INTERTRIMESTRAL	VARIACIÓN RELATIVA INTERTRIMESTRAL %	VARIACIÓN ABS. INTERANUAL	VAR. RELATIVA INTERANUAL %	TASA DE ACTIVIDAD TRIMESTRE IV 2018	TASA DE ACTIVIDAD TRIMESTRE III 2018	TASA DE ACTIVIDAD TRIMESTRE IV 2017
EDAD	MENORES DE 25 AÑOS	32.800	33.200	33.500	-400	-1,20	-700	-2,09	33,38	33,57	33,39
	DE 25 Y MÁS AÑOS	462.700	462.800	459.700	-100	-0,02	3.000	0,65	57,99	58,02	57,45
SEXO	HOMBRES	275.300	277.600	276.800	-2.300	-0,83	-1.500	-0,54	62,14	62,64	62,17
	MUJERES	220.300	218.400	216.300	1.900	0,87	4.000	1,85	48,59	48,17	47,54
TOTAL EXTREMADURA		495.500	495.900	493.200	-400	-0,08	2.300	0,47	55,29	55,32	54,77
TOTAL ESPAÑA		22.868.800	22.854.000	22.765.000	14.800	0,06	103.800	0,46	58,61	58,73	58,80

Fuente: Elaboración propia a partir de datos del INE. Encuesta de Población Activa

Fecha de actualización: 29/01/2019

CES de Extremadura INFORMA. ENCUESTA DE POBLACIÓN ACTIVA. ACTIVIDAD

En Extremadura la población activa en el cuarto trimestre de 2018 se cifró en 495.500 personas, un 0,08% menos que el trimestre anterior (400 personas menos), y un 0,47% más que en el mismo trimestre del año anterior (2.300 personas menos). En España, sumaron un total de 22.868.000 personas, un 0,06% más que con respecto al trimestre anterior (14.800 personas más) y un 0,46% más que en el mismo periodo del año anterior (103.800 personas). La tasa de actividad en la Comunidad en este primer trimestre fue de un 55,29% por el 58,61% del ámbito nacional.

Encuesta de Población Activa. Ocupación (IV Trimestre 2018)

		PERSONAS OCUPADAS TRIM. IV 2018	PERSONAS OCUPADAS TRIM. III 2018	PERSONAS OCUPADAS TRIM. IV 2017	VARIACIÓN ABSOLUTA INTERTRIMESTRAL	VARIACIÓN RELATIVA INTERMENSUAL %	VARIACIÓN ABS. INTERANUAL	VAR. RELATIVA INTERANUAL %	TASA DE OCUPACIÓN TRIM. IV 2018	TASA DE OCUPACIÓN TRIM. III 2018	TASA DE OCUPACIÓN TRIM. IV 2017
EDAD	MENORES DE 25 AÑOS	16.300	19.700	16.400	-3.400	-17,26	-100	-0,61	16,57	19,89	16,35
	DE 25 Y MÁS AÑOS	364.700	368.800	352.900	-4.100	-1,11	11.800	3,34	45,72	46,23	44,11
SEXO	HOMBRES	224.200	228.100	218.100	-3.900	-1,71	6.100	2,80	50,61	51,47	48,97
	MUJERES	156.900	160.400	151.200	-3.500	-2,18	5.700	3,77	34,61	35,38	33,23
SECTOR	AGRICULTURA	50.300	55.000	51.200	-4.700	-8,55	-900	-1,76	n.d	n.d	n.d
	INDUSTRIA	35.700	34.200	32.700	1.500	4,39	3.000	9,17	n.d	n.d	n.d
	CONSTRUCCIÓN	22.100	19.700	22.600	2.400	12,18	-500	-2,21	n.d	n.d	n.d
	SERVICIOS	273.000	279.500	262.800	-6.500	-2,33	10.200	3,88	n.d	n.d	n.d
TOTAL EXTREMADURA		381.100	388.400	369.300	-7.300	-1,88	11.800	3,20	42,52	43,33	41,02
TOTAL ESPAÑA		19.564.600	19.528.000	18.998.400	36.600	0,19	566.200	2,98	50,14	50,18	49,07

Fuente: INE. Encuesta de Población Activa

Fecha de actualización: 29/01/2019

CES de Extremadura INFORMA. ENCUESTA DE POBLACIÓN ACTIVA. OCUPACIÓN

En Extremadura la población ocupada en el cuarto trimestre de 2018 se cifró en 381.100 personas, un 1,88% menos que el trimestre anterior (7.300 personas menos), y un 3,20% más que en el mismo trimestre del año anterior (11.800 personas más). En España, sumaron un total de 19.564.600 personas con un aumento del 0,19% respecto al trimestre anterior (36.600 personas más) y un 2,98% más que en el mismo periodo del año anterior (566.200 personas). La tasa de ocupación en la Comunidad en este último trimestre fue de un 42,52% por el 50,14% del ámbito nacional.

Encuesta de Población Activa. Paro (IV trimestre 2018)

		PERSONAS PARADAS TRIM. IV 2018	PERSONAS PARADAS TRIM. III 2018	PERSONAS PARADAS TRIM. IV 2017	VARIACIÓN ABSOLUTA INTERMENSUAL	VARIACIÓN RELATIVA INTERMENSUAL %	VARIACIÓN ABS. INTERANUAL	VAR. RELATIVA INTERANUAL %	TASA DE PARO TRIM. IV 2018	TASA DE PARO TRIM. III 2018	TASA DE PARO TRIM. IV 2017
EDAD	MENORES DE 25 AÑOS	16.500	13.500	17.100	3.000	22,22	-600	-3,51	50,37	40,75	51,03
	DE 25 Y MÁS AÑOS	97.900	94.100	106.800	3.800	4,04	-8.900	-8,33	21,16	20,31	23,23
SEXO	HOMBRES	51.100	49.500	58.700	1.600	3,23	-7.600	-12,95	18,56	17,84	21,22
	MUJERES	63.400	58.000	65.100	5.400	9,31	-1.700	-2,61	28,77	26,55	30,10
SECTOR	AGRICULTURA	16.300	14.000	17.800	2.300	16,43	-1.500	-8,43	N.D.	N.D.	N.D.
	INDUSTRIA	5.000	4.600	5.600	400	8,70	-600	-10,71	N.D.	N.D.	N.D.
	CONSTRUCCIÓN	3.700	3.900	5.900	-200	-5,13	-2.200	-37,29	N.D.	N.D.	N.D.
	SERVICIOS	38.400	31.200	34.900	7.200	23,08	3.500	10,03	N.D.	N.D.	N.D.
	PARADOS QUE BUSCAN SU PRIMER EMPLEO O QUE HAN DEJADO SU ÚLTIMO EMPLEO HACE MÁS DE UN AÑO	51.100	53.900	59.700	-2.800	-5,19	-8.600	-14,41	N.D.	N.D.	N.D.
TIEMPO DE BUSQUEDA DE EMPLEO	MENOS DE UN AÑO	58.200	53.900	57.600	4.300	7,98	600	1,04	N.D.	N.D.	N.D.
	MÁS DE UN AÑO	56.100	53.500	66.100	2.600	4,86	-10.000	-17,36	N.D.	N.D.	N.D.
TOTAL EXTREMADURA		114.400	107.500	123.900	6.900	6,42	-9.500	-7,67	23,10	21,68	25,12
TOTAL ESPAÑA		3.304.300	3.326.000	3.766.700	-21.700	-0,65	-462.400	-12,28	14,45	14,55	16,55

Fuente: Elaboración propia a partir de datos del INE. Encuesta de Población Activa

Fecha de actualización: 29/01/2019

CES de Extremadura INFORMA. ENCUESTA DE POBLACIÓN ACTIVA. PARO

En Extremadura el paro en el cuarto trimestre de 2018 se cifró en 114.400 personas, un 6,42% más que el trimestre anterior (6.900 personas más), y un 7,67% menos que en el mismo trimestre del año anterior (9.500 personas menos). En España, sumaron un total de 3.304.300 personas con una reducción del 0,65% respecto al trimestre anterior (21.700 personas menos) y un 12,28% menos que en el mismo periodo del año anterior.

Encuesta de Población Activa. Paro por provincias (IV trimestre 2018)

	Tasa de actividad			Tasa de paro			Tasa de empleo		
	2018	2018	2017	2018	2018	2017	2018	2018	2017
	TRIMESTRE IV	TRIMESTRE III	TRIMESTRE IV	TRIMESTRE IV	TRIMESTRE III	TRIMESTRE IV	TRIMESTRE IV	TRIMESTRE III	TRIMESTRE IV
Badajoz	56,40	55,52	55,85	24,10	23,03	27,01	42,80	42,74	40,76
Cáceres	53,42	54,98	52,96	21,30	19,37	21,75	42,04	44,33	41,44
EXTREMADURA	55,29	55,32	54,77	23,10	21,68	25,12	42,52	43,33	41,02
ESPAÑA	58,61	58,73	58,80	14,45	14,55	16,55	50,14	50,18	49,07

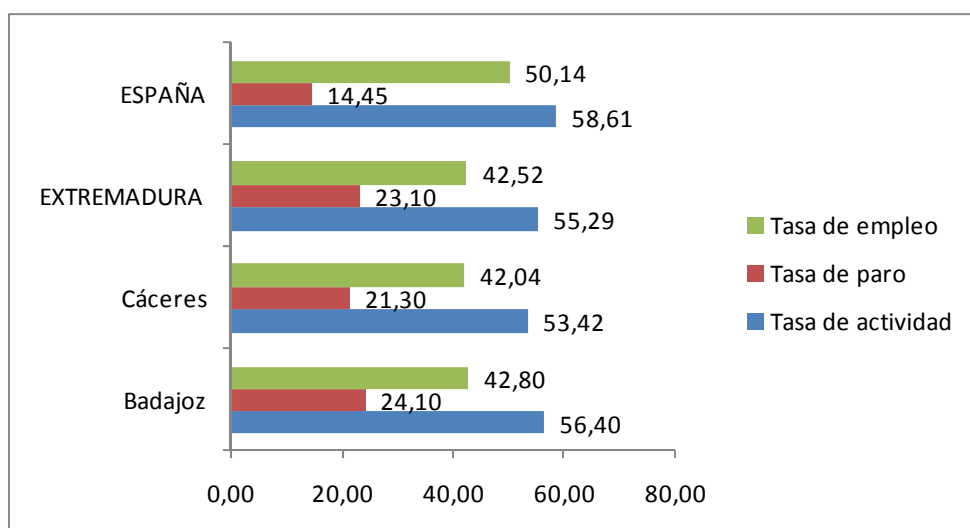

Fuente: Elaboración propia a partir de datos del INE. Encuesta de Población Activa

Fecha de actualización: 29/01/2019

CES de Extremadura INFORMA. ENCUESTA DE POBLACIÓN ACTIVA. PARO POR PROVINCIAS

De las dos provincias extremeñas, en el cuarto trimestre de 2018, Badajoz mostró una mayor tasa de actividad, ocupación y paro que Cáceres.

Paro registrado Extremadura Enero 2019

PARO REGISTRADO							
	dic-18	nov-18	VARIACIÓN ABS. INTERMENSUAL	VAR. RELATIVA INTERMENSUAL %	dic-17	VARIACIÓN ABS. INTERANUAL	VAR. RELATIVA INTERANUAL %
HOMBRES	40.242	40.417	-175	-0,43	45.507	-5.265	-11,57
MUJERES	61.301	63.653	-2.352	-3,70	65.878	-4.577	-6,95
MENORES DE 25 AÑOS	10.544	11.631	-1.087	-9,35	12.864	-2.320	-18,03
AGRICULTURA	9.880	10.747	-867	-8,07	11.742	-1.862	-15,86
INDUSTRIA	6.186	6.073	113	1,86	6.677	-491	-7,35
CONSTRUCCIÓN	8.427	7.685	742	9,66	9.452	-1.025	-10,84
SERVICIOS	70.196	72.270	-2.074	-2,87	75.459	-5.263	-6,97
SIN EMPLEO ANTERIOR	6.854	7.295	-441	-6,05	8.055	-1.201	-14,91
TOTAL EXTREMADURA	101.543	104.070	-2.527	-2,43	111.385	-9.842	-8,84
TOTAL ESPAÑA	3.202.297	3.252.867	-50.570	-1,55	3.412.781	-210.484	-6,17
Total Badajoz	66.034	68.211	-2.177	-3,19	72.802	-6.768	-9,30
Total Cáceres	35.509	35.859	-350	-0,98	38.583	-3.074	-7,97

Fuente: Elaboración propia a partir de datos del Servicios Público de Empleo Estatal (SEPE)

Fecha de actualización: 03/01/2019

CES de Extremadura INFORMA. PARO REGISTRADO.

En Extremadura el paro registrado en el mes de enero de 2019 se cifró en 101.543 personas, lo que supone una reducción de 2.527 personas respecto al mes anterior (un -2,43% de variación intermensual) y un descenso de 9.842 personas respecto al mismo mes de 2018 (un -8,84% de variación interanual). En el conjunto de España la cifra de personas paradas en este último mes fue de 3.202.297 un -1,55% de variación intermensual (50.570 personas menos) y un -6,17% menos de variación interanual (-210.484 personas).

Por provincias, la variación interanual del paro fue mayor en la provincia de Badajoz que registró un 9,30% menos (-6.768 personas).

Parados y búsqueda de empleo Extremadura. Diciembre 2018

	Total	Menores de 25 años	Mayores de 25 años
Extremadura	101.543	10.544	90.999
menos de 1 mes	12.306	1.628	10.678
de 1 a 6 meses	37.862	6.110	31.752
de 6 meses a 1 año	13.472	1.314	12.158
más de 1 año	37.903	1.492	36.411
Badajoz	66.034	6.837	59.197
menos de 1 mes	7.632	1.061	6.571
de 1 a 6 meses	23.776	3.944	19.832
de 6 meses a 1 año	9.002	886	8.116
más de 1 año	25.624	946	24.678
Cáceres	35.509	3.707	31.802
menos de 1 mes	4.674	567	4.107
de 1 a 6 meses	14.086	2.166	11.920
de 6 meses a 1 año	4.470	428	4.042
más de 1 año	12.279	546	11.733
Total España	3.202.297	247.212	2.955.085
menos de 1 mes	334.561	40.338	294.223
de 1 a 6 meses	1.135.370	145.316	990.054
de 6 meses a 1 año	433.125	29.720	403.405
más de 1 año	1.299.241	31.838	1.267.403

Fuente: Elaboración propia a partir de datos del Servicio Público de Empleo Estatal (SEPE)

Fecha de actualización: 12/01/2019

CES de Extremadura INFORMA. PARADOS POR TIEMPO DE BÚSQUEDA DE EMPLEO.

En el mes de diciembre, en Extremadura 37.903 personas (un 37,33%) del total de 101.543 lleva más de un año buscando empleo, mientras que en la media nacional esta cifra ascendió a 1.292.241 personas, que representan el 40,57% del total.

Afiliación a la Seguridad Social Diciembre 2018

	dic-18	nov-18	Var. Intermensual	% Var. Intermensual	dic-17	Variación interanual	% Variación interanual
Régimen General	248.612	247.503	1.109	0,45	239.202	9.410	3,93
R. Gral. S.E.Agrario	60.665	60.140	525	0,87	61.221	-556	-0,91
R. Gral. S.E.E. Hogar	4.852	4.865	-13	-0,27	5.038	-186	-3,69
R.E. Autónomos SETA	11.006	10.996	10	0,01	10.859	147	1,35
R.E. Autónomos NO SETA	69.335	69.404	-69	-0,62	68.690	645	0,94
TOTAL Extremadura	394.470	392.908	1.562	0,40	385.010	9.460	2,46
TOTAL España	19.024.165	18.945.624	78.541	0,41	18.460.200,56	563.965	3,06
Total Badajoz	250.805	248.322	2.483	1,00	244.027,66	6.777	2,78
Total Cáceres	143.665	144.585	-921	-0,64	140.982,05	2.683	1,90

Fuente: Elaboración propia a partir de datos del Ministerio de Empleo y Seguridad Social (MEYSS)

Fecha de actualización: 03/01/2019

CES de Extremadura INFORMA. AFILIACIÓN A LA SEGURIDAD SOCIAL.

En Extremadura la cifra de afiliación a la Seguridad Social en el mes de diciembre de 2018 fue de 394.470 personas, lo que supone un aumento de 1.562 afiliaciones respecto al mes anterior (un 0,40 de variación intermensual) y un incremento de 9.460 personas sobre el mismo mes de 2017 (un 2,46% de variación interanual). En el conjunto de España la cifra de afiliaciones a la Seguridad Social en este último mes fue de 19.024.165, un 0,41% de variación intermensual (78.541 personas más) y un 3,06% de variación interanual (563.965 personas más).

Contratos registrados Enero 2019

CONTRATOS REGISTRADOS							
	dic-18	nov-18	VARIACIÓN ABS.	% VAR.	dic-17	VARIACIÓN ABS.	% VAR.
			INTERMENSUAL	INTERMENSUAL		INTERANUAL	INTERANUAL
INDEFINIDOS	1.468	2.622	-1.154	-44,01	1.586	-118	-7,44
TEMPORALES	47.211	53.154	-5.943	-11,18	53.269	-6.058	-11,37
TOTAL EXTREMADURA	48.679	55.776	-7.097	-12,72	45.813	2.866	6,26
TOTAL ESPAÑA	1.709.631	1.867.172	-157.541	-8,44	1.652.016	57.615	3,49
Total Badajoz	36.878	40.961	-4.083	-9,97	34.886	1.992	5,71
Total Cáceres	11.801	14.815	-3.014	-20,34	12.513	-712	-5,69

Fuente: Elaboración propia a partir de datos del Ministerio de Empleo y Seguridad Social. Servicio Público de Empleo Estatal (SEPE)

Fecha de actualización: 03/01/2019

CES de Extremadura INFORMA. CONTRATOS REGISTRADOS.

En Extremadura la cifra de contratos registrados en el mes de enero de 2019 fue de 48.679, lo que supone una reducción de 7.097 contratos sobre el mes anterior (un -12,72% de variación intermensual) y un aumento de 2.866 contratos respecto al mes de enero de 2018 (un 6,26% de variación interanual). En el conjunto de España la cifra de contratos registrados en este mes fue de 1.709.631, un -8,44% de variación intermensual (157.541 contratos menos) y un 3,49% de variación interanual (57.615 contratos más).

Prestaciones por desempleo Extremadura. Noviembre 2018

Solicitudes de prestación por desempleo							
	nov-18	oct-18	VARIACIÓN ABS. INTERMENSUAL	VAR. RELATIVA INTERMENSUAL %	nov-17	VARIACIÓN ABS. INTERANUAL	VAR. RELATIVA INTERANUAL %
Prestación contributiva	10.326	10.250	76	0,74	9.205	1.121	12,18
Subsidio	11.979	12.710	-731	-5,75	11.414	565	4,95
Renta Activa de Inserción	1.022	1.217	-195	-16,02	1.266	-244	-19,27
Programa activación empleo	38	71	-33	-46,48	623	-585	-93,90
Subsidio event. Agrarios	2.326	2.269	57	2,51	2.613	-287	-10,98
Extremadura	25.691	26.517	-826	-3,11	25.121	570	2,27
España	669.442	680.552	-11.110	-1,63	660.832	8.610	1,30

Beneficiarios prestación por desempleo							
	nov-18	oct-18	VARIACIÓN ABS. INTERMENSUAL	VAR. RELATIVA INTERMENSUAL %	nov-17	VARIACIÓN ABS. INTERANUAL	VAR. RELATIVA INTERANUAL %
Prestación contributiva	20.152	18.044	2.108	11,68	18.663	1.489	7,98
Subsidio	40.136	39.240	896	2,28	39.433	703	1,78
Renta Activa de Inserción	5.950	5.994	-44	-0,73	7.186	-1.236	-17,20
Programa activación empleo	75	394	-319	-80,96	2.263	-2.188	-14,64
Subsidio event. Agrarios	14.022	13.958	64	0,46	14.949	-927	-1,12
Extremadura	80.335	77.630	2.705	3,48	82.494	-2.159	-2,62
España	1.844.843	1.756.973	87.870	5,00	1.901.054	-56.211	-2,96

Fuente: Elaboración propia a partir de datos del Servicio Público de Empleo Estatal (SEPE)

Fecha de actualización: 03/01/2019

CES de Extremadura INFORMA. PRESTACIONES POR DESEMPLEO.

En Extremadura la cifra de **Solicitudes de prestaciones por desempleo** en noviembre de 2018 fue de 25.691 lo que supone 826 solicitudes menos que en el mes anterior (un -3,11% de variación intermensual) y 570 más que en noviembre de 2017 (un 2,27% de variación interanual). En el conjunto de España la cifra de solicitudes fue de 669.442, un 1,63% menos de variación intermensual (11.110) y un 1,30% más de variación interanual (8.610 solicitudes más). En cuanto a los **Beneficiarios de prestaciones por desempleo** en Extremadura la cifra en noviembre de 2018 fue de 80.335 lo que supone 2.705 beneficiarios más que en el mes anterior (un 3,48% variación intermensual) y 2.159 beneficiarios menos que en el mismo mes del año anterior (un -2,62% de variación interanual). En el conjunto de España la cifra de beneficiarios fue de 1.844.843, un 5,00% más en la variación intermensual (87.870 personas) y un 2,96% menos de variación interanual (-56.211 beneficiarios).

Huelgas y cierres patronales. Datos acumulados Enero- Octubre 2018

	Valores Absolutos	Variaciones absolutas sobre igual período año anterior	% respecto igual período año anterior
Extremadura			
HUELGAS	8	-2	-20,00
PARTICIPANTES	177	-604	-77,34
JORNADAS NO TRABAJADAS	300	-1334	-81,64
España			
HUELGAS	561	-75	-11,79
PARTICIPANTES	2.757.361	2.578.646	1.442,88
JORNADAS NO TRABAJADAS	1.242.679	760.032	63,50

Fuente: Elaboración propia a partir de datos del Ministerio de Empleo y Seguridad Social

Fecha de actualización: 30/01/2019

	HUELGAS		PARTICIPANTES		JORNADAS NO TRABAJADAS	
	Octubre	Acumulado Enero- Octubre	Octubre	Acumulado Enero- Octubre	Octubre	Acumulado Enero- Octubre
EXTREMADURA	2	8	3	177	3	300
Badajoz	1	6	1	142	1	279
Cáceres	1	4	2	35	2	21

Fuente: Elaboración propia a partir de datos del Ministerio de Empleo y Seguridad Social

Fecha de actualización: 30/01/2019

CES de Extremadura INFORMA. ESTADÍSTICA DE HUELGAS Y CIERRES PATRONALES

En Extremadura entre enero y octubre de 2018 se han producido ocho huelgas. En España, la cifra de huelgas en este periodo fue de 561, lo que supone un 11,79% menos respecto al mismo periodo de 2017 (75 huelgas menos).

**Mediación, Arbitraje y Conciliación
Extremadura.
Acumulado Enero-Octubre 2018**

Conciliaciones Individuales según motivación (1)		
	Octubre	Acumulado Enero- Octubre
Despidos	252	2.182
Reclamaciones de cantidad	152	1.790
Sanciones y causas varias	60	1.009
Total Extremadura	464	4.981
Total España	39.370	359.475

Fuente: Elaboración propia a partir de datos del Ministerio de Empleo y Seguridad Social

Fecha de actualización: 30/01/2019

(*) 2018 Datos provisionales

(1) Incluye las conciliaciones con avenencia, sin avenencia, intentadas sin efecto y otras (tenidas por no presentadas, desistidas y otros tipos).

CES de Extremadura INFORMA. ESTADÍSTICA DE MEDIACIÓN, ARBITRAJE Y CONCILIACIÓN.

En Extremadura las conciliaciones individuales acumuladas hasta el mes de octubre de 2018 fueron 4.981. De estas conciliaciones individuales correspondieron a despidos 2.182, a reclamaciones de cantidad correspondieron 1.790 y a sanciones y causas varias 1.009. En España, la cifra de conciliaciones individuales acumuladas en este periodo de 2018 fue de 359.475.

*Cooperativas y Sociedades laborales
inscritas en la Seguridad Social.
Extremadura. Trimestre IV 2018*

COOPERATIVAS Y SOCIEDADES LABORALES INSCRITAS EN LA SEGURIDAD SOCIAL					
	IV TRIM 2018	Variaciones			
		Trim. Anterior		Año anterior	
		Var. Absoluta	Var. Relativa	Var. Absoluta	Var. Relativa
SOCIEDADES COOPERATIVAS	588	6	1,03	-13	-2,16
SOCIEDADES LABORALES	246	-8	-3,15	-17	-6,46
EXTREMADURA	834	-2	-0,24	-30	-3,47
ESPAÑA	28.679	-393	-1,35	-1.513	-5,01
EMPLEO					
SOCIEDADES COOPERATIVAS	5.354	-577	-9,73	193	3,74
SOCIEDADES LABORALES	1.510	-37	-2,39	38	2,58
EXTREMADURA	6.864	-614	-8,21	231	3,48
ESPAÑA	385.055	17.652	4,80	1.792	0,47

Fuente: Elaboración propia a partir de datos del Ministerio de Empleo y Seguridad Social

Fecha de actualización: 30/01/2019

CES de Extremadura INFORMA. SOCIEDADES COOPERATIVAS Y SOCIEDADES LABORALES INSCRITAS EN LA SEGURIDAD SOCIAL.

En Extremadura las sociedades cooperativas y sociedades laborales inscritas en la seguridad social en el cuarto trimestre de 2018 fueron 834, representando una reducción del 0,24% respecto al mismo periodo en 2017 (-2 sociedades). En el conjunto de España la cifra total de sociedades fue de 28.679 sociedades, un 1,35% menos que en 2017. El empleo generado por las mismas en nuestra comunidad fue de 6.864 personas, con una variación interanual positiva del 3,48% (231 personas) mientras que en España el empleo generado por las sociedades cooperativas y laborales alcanzó a 385.055 personas, un 0,47% más que en 2017 (1.792 personas).

*Accidentes de Trabajo y Enfermedades
Profesionales. Extremadura.
Avance Enero - Noviembre 2018*

Accidentes de Trabajo con baja					
		Enero-noviembre 2018	Enero -noviembre 2017	Var. Absoluta	Var. Relativa
En Jornada por GRAVEDAD	Leves	10.018	9.606	412	4,29
	Graves	175	149	26	17,45
	Mortales	8	9	-1	-11,11
En Jornada por SECTORES	Agrario	2.278	2.163	115	5,32
	Industria	1.634	1.580	54	3,42
	Construcción	1.160	1.020	140	13,73
	Servicios	5.129	5.001	128	2,56
IN ITINERE	Total	729	772	-43	-5,57
TOTAL en jornada Extremadura		10.201	9.764	437	4,48
TOTAL en jornada España		485.588	468.781	16.807	3,59

Fuente: Elaboración propia a partir de datos del Ministerio de Empleo y Seguridad Social

Fecha de actualización: 15/01/2019

CES de Extremadura INFORMA. ESTADÍSTICA DE ACCIDENTES DE TRABAJO Y ENFERMEDADES PROFESIONALES.

En Extremadura los accidentes de trabajo en jornada acumulados a mes de noviembre de 2018, fueron 10.201, representando un aumento del 4,48% respecto al mismo periodo en 2017 (437 accidentes más). En España, los accidentes de trabajo en jornada fueron un total de 485.588, sumando 16.807 accidentes más que en el mismo periodo de 2017, lo que representa un aumento del 3,59%.

ACTUALIDAD SOCIAL

INFORMACIÓN SOBRE:

- * Padrón municipal
- * Movimiento natural de población
- * Migraciones
- * Compraventa de viviendas
- * Hipotecas
- * Prestaciones sociales
- * Dependencia
- * Presupuestos familiares
- * Condiciones de vida

Evolución de la población. Extremadura 2017-2018 definitivo

	2018 definitivo			2017			Var. % 2018-2017
	Ambos sexos	Hombres	Mujeres	Ambos sexos	Hombres	Mujeres	
TOTAL ESPAÑA	46.722.980	22.896.602	23.826.378	46.572.132	22.832.861	23.739.271	0,32
EXTREMADURA	1.072.863	531.255	541.608	1.079.920	535.060	544.860	-0,65
Badajoz	676.376	334.636	341.740	679.884	336.566	343.318	-0,52
Cáceres	396.487	196.619	199.868	400.036	198.494	201.542	-0,89
RESIDENTES ESPAÑOLES							
TOTAL ESPAÑA	41.988.289	20.522.724	21.465.565	41.999.325	20.527.756	21.471.569	-0,03
EXTREMADURA	1.041.216	515.692	525.524	1.048.303	519.363	528.940	-0,68
Badajoz	657.566	325.636	331.930	661.119	327.463	333.656	-0,54
Cáceres	383.650	190.056	193.594	387.184	191.900	195.284	-0,91
RESIDENTES EXTRANJEROS							
TOTAL ESPAÑA	4.734.691	2.373.878	2.360.813	4.572.807	2.305.105	2.267.702	3,54
EXTREMADURA	31.647	15.563	16.084	31.617	15.697	15.920	0,09
Badajoz	18.810	9.000	9.810	18.765	9.103	9.662	0,24
Cáceres	12.837	6.563	6.274	12.852	6.594	6.258	-0,12

Fuente: Elaboración propia a partir de datos del INE. Padrón municipal de habitantes 2017 y 2018

Fecha de actualización: 23/01/2019

CES Extremadura INFORMA. PADRÓN DE HABITANTES

El total de personas inscritas en el Padrón Continuo en Extremadura a 1 de enero de 2018, con datos definitivos, es de 1.072.863 habitantes (46.722.980 habitantes en España), lo que supone una disminución interanual del 0,65% y un aumento del 0,32% en España. De este total, 31.647 personas son residentes extranjeros y 4.734.691 en el caso de España, representando el 2,95% y el 10,13% del total de inscritos respectivamente.

Movimiento Natural de población. Nacimientos. 2017 definitivos

Tasa de variación anual del número de nacimientos 2016-2017 (%)

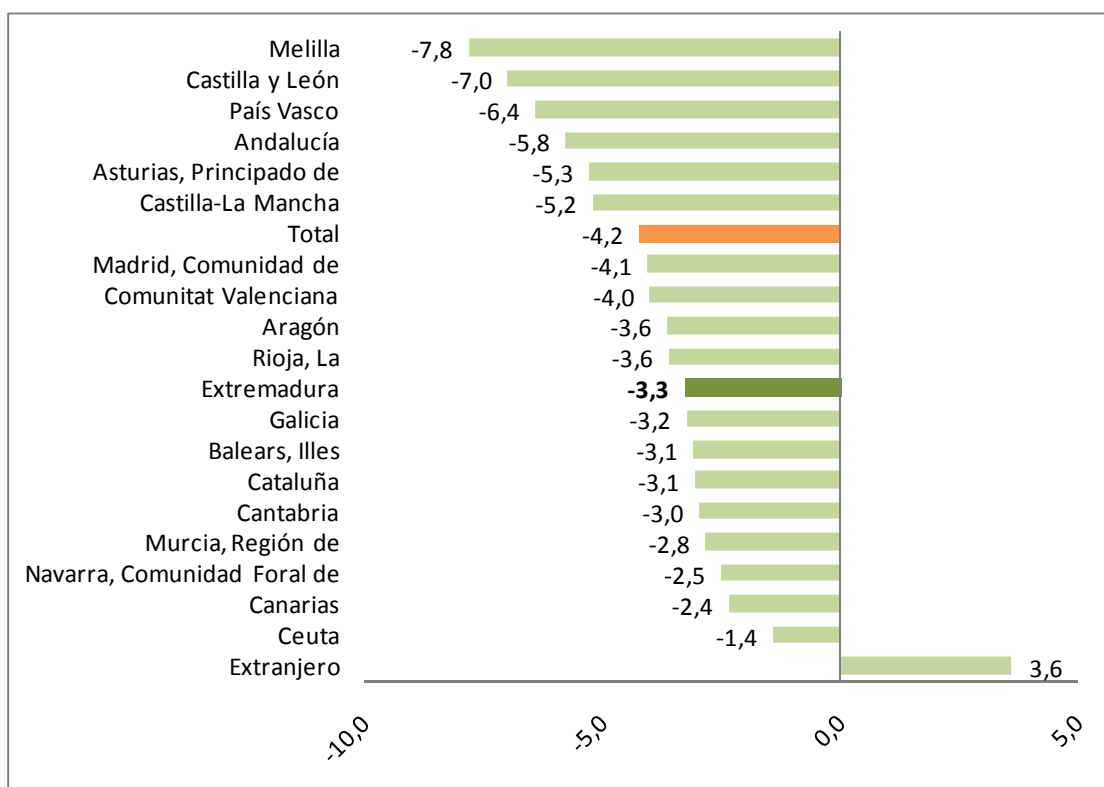

Fuente: Elaboración propia a partir de datos del INE. Movimientos Natural de Población. 2015 Datos definitivos

Fecha de actualización: 12/12/2018

CES Extremadura INFORMA. MOVIMIENTO NATURAL DE POBLACIÓN. NACIMIENTOS

Según datos definitivos, en 2017 nacieron en Extremadura, un total de 8.495 niños, es decir, 288 menos que en el mismo periodo del año anterior (un 3,3% menos). Los mayores descensos se dieron en la Ciudad Autónoma de Melilla (-7,8%) y las Comunidades autónomas de Castilla y León (-7,0%), y País Vasco (-6,4%).

Movimiento Natural de población. Defunciones 2017 definitivos

Tasa de variación de defunciones 2016-2017 (%)

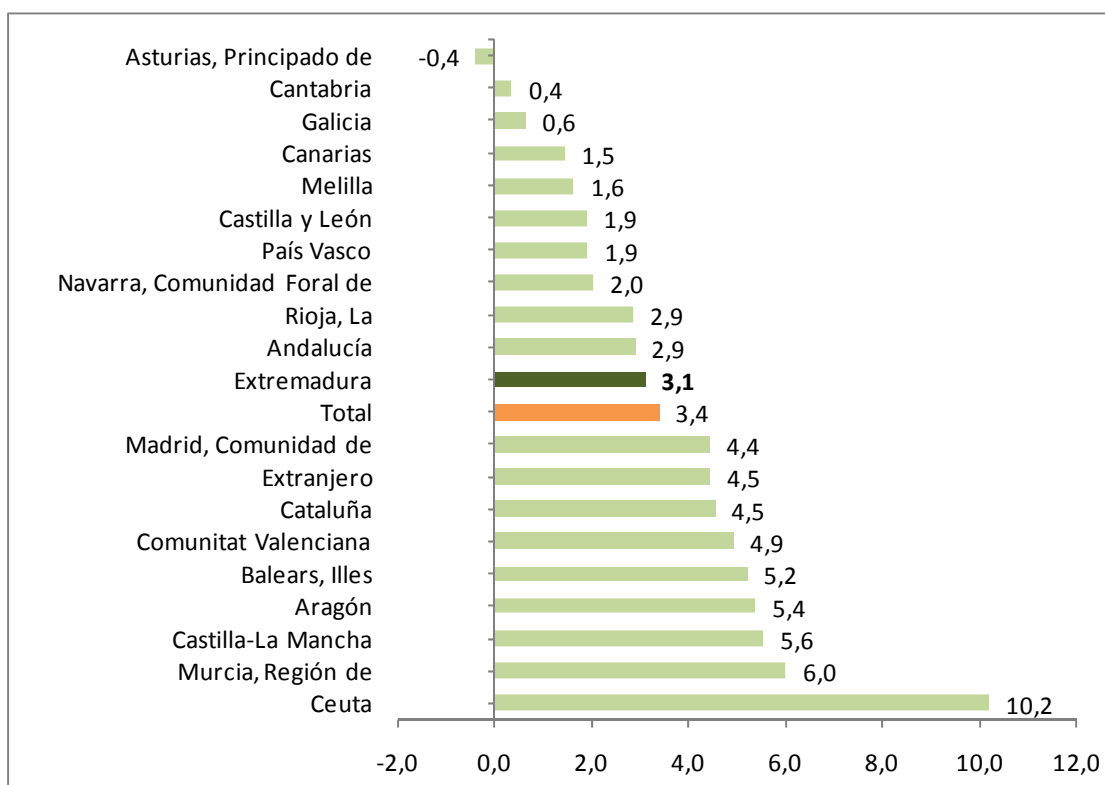

Fuente: Elaboración propia a partir de datos del INE. Movimientos Natural de Población

Fecha de actualización: 12/12/2018

CES Extremadura INFORMA. MOVIMIENTO NATURAL DE POBLACIÓN. DEFUNCIONES

En 2017, con datos definitivos, fallecieron en Extremadura 11.585 personas, lo que supuso un 3,1% más que en el mismo periodo del año anterior. El número de defunciones disminuyó en prácticamente todas las Comunidades, salvo en Asturias.

Movimiento Natural de población. Saldo vegetativo. 2017 definitivo

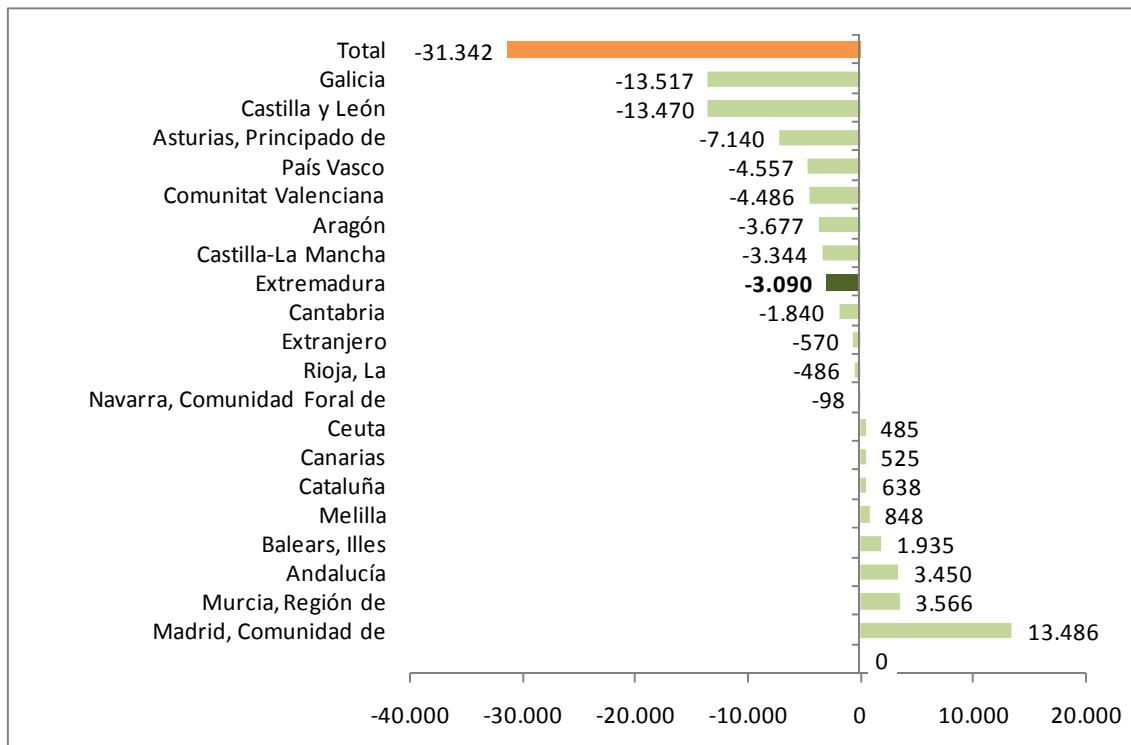

Fuente: INE. Movimientos Natural de Población. 2015 Datos definitivos

Fecha de actualización: 12/12/2018

CES Extremadura INFORMA. MOVIMIENTO NATURAL DE POBLACIÓN. SALDO VEGETATIVO

El saldo vegetativo (nacimientos menos defunciones) con datos definitivos para 2017, fue negativo en muchas de las Comunidades Autónomas, entre ellas Extremadura. Todas ellas ya presentaban saldo negativo en el mismo periodo de 2016. Las tres comunidades con saldo vegetativo más acusado fueron Galicia (-13.517), Castilla y León (-13.470) y Principado de Asturias (-7.140) y las que registraron el saldo vegetativo positivo más alto fueron Comunidad de Madrid (13.486), Murcia (3.566) y Andalucía (3.450).

**Movimiento Natural de población.
Saldo migratorio con las Comunidades.
Extremadura. 2017 provisional**

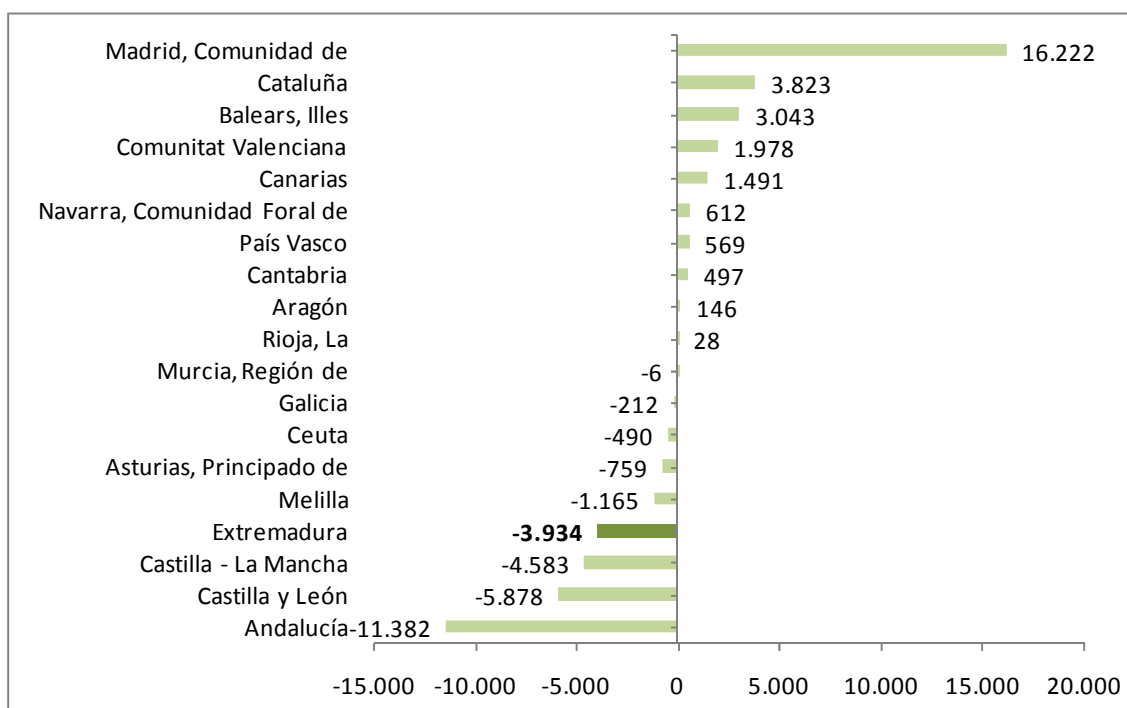

Fuente: Elaboración propia a partir de datos del INE. Movimientos Natural de Población. *Datos provisionales

Fecha de actualización: 25/06/2018

CES Extremadura INFORMA. ESTADÍSTICA DE MIGRACIONES. SALDO MIGRATORIO CON LAS COMUNIDADES AUTÓNOMAS

En 2017, con datos provisionales, las Comunidades Autónomas de Madrid, Cataluña e Islas Baleares, presentaron los saldos migratorios positivos más elevados entre Comunidades Autónomas. En el extremo opuesto, Andalucía, Castilla y León, Castilla-La Mancha, y Extremadura presentaron los saldos migratorios negativos más importantes.

**Estadística de Migraciones.
Saldo migratorio con el extranjero.
Extremadura. 2017 provisional**

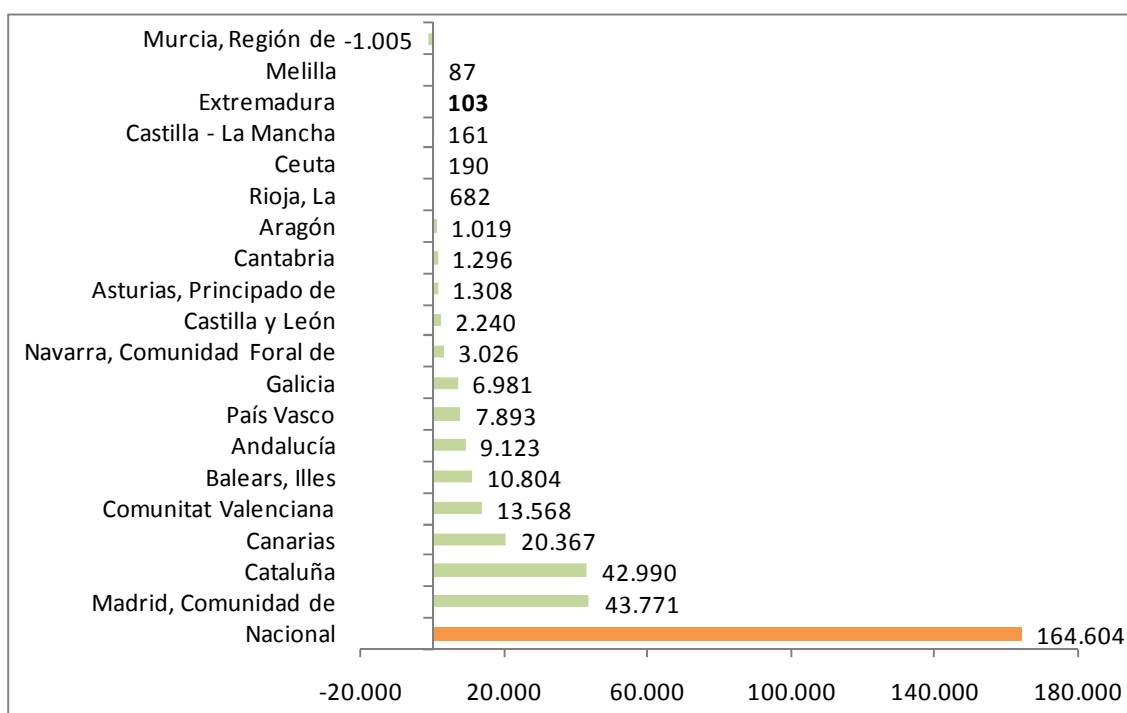

Fuente: Elaboración propia a partir de datos del INE. Estadística de Migraciones

Fecha de actualización: 25/06/2018

CES Extremadura INFORMA. MOVIMIENTO NATURAL DE POBLACIÓN. SALDO MIGRATORIO CON EL EXTRANJERO

Todas las comunidades y ciudades autónomas presentaron saldo migratorio positivo en valores absolutos durante 2017, excepto Región de Murcia. Nuestra comunidad tuvo un saldo positivo por valor de 103 personas.

Precio medio por m² de vivienda libre. Extremadura. III trimestre 2018

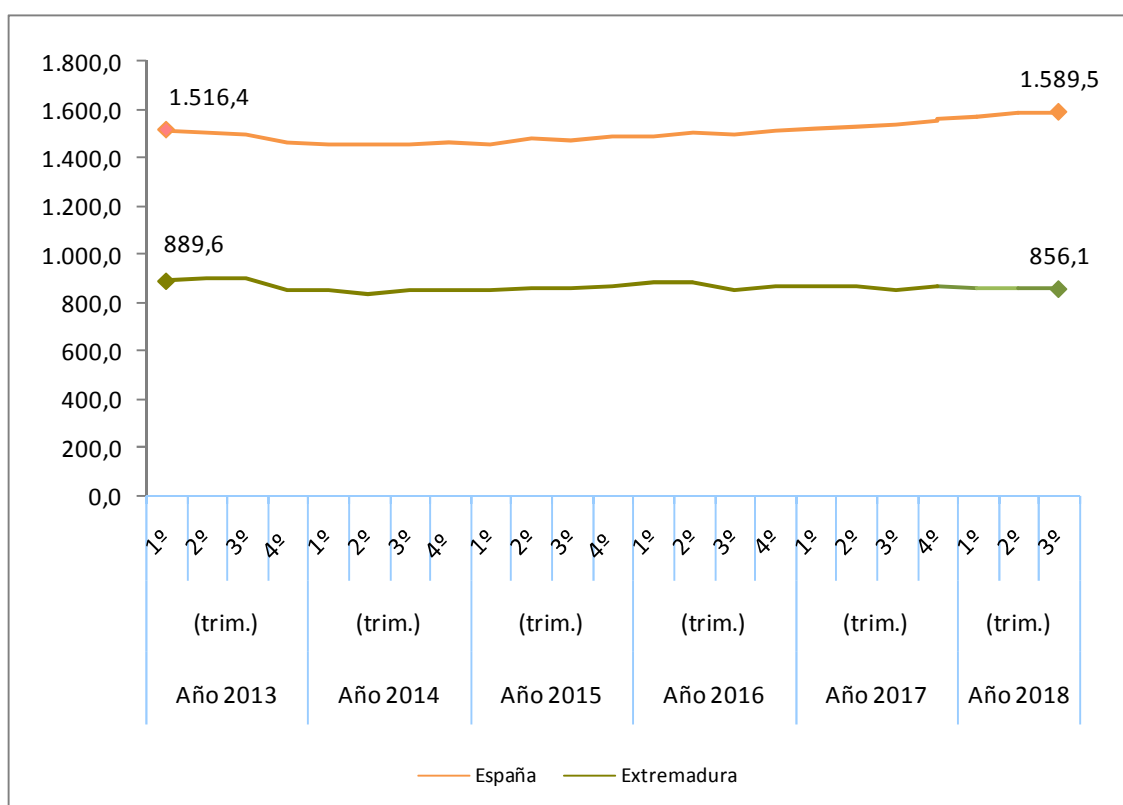

Fuente: Elaboración propia a partir de datos del Ministerio de Fomento

Fecha actualización: 25/11/2018

CES Extremadura Informa. PRECIO MEDIO POR METROS CUADRADO DE VIVIENDA LIBRE.

- El precio medio del metro cuadrado de la vivienda libre se situó en 856,1 euros en Extremadura en el tercer trimestre de 2018.
- En España fueron 1.589,5 euros por metro cuadrado.

Transmisión de Derechos de la Propiedad. Venta vivienda libre y protegida. Extremadura. Noviembre 2018

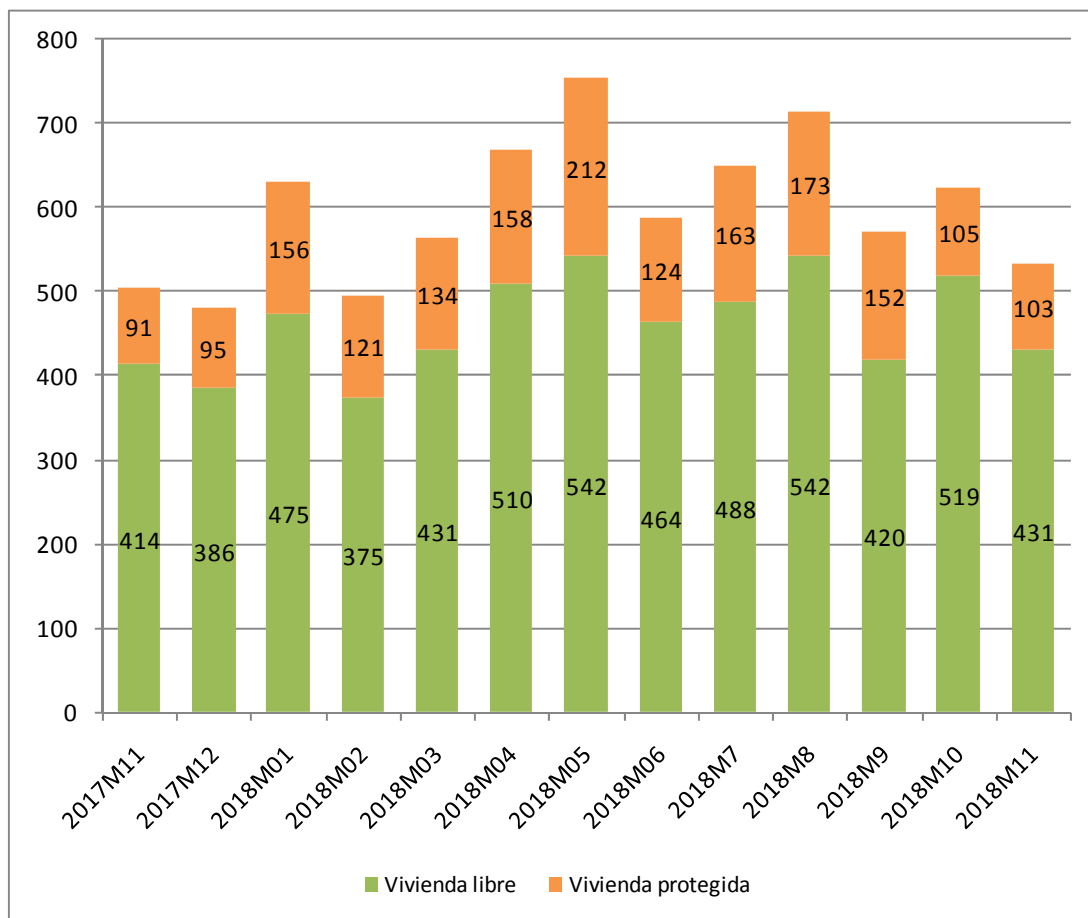

Fuente: Elaboración propia a partir de datos del INE

Fecha de actualización: 11/01/2019

CES Extremadura Informa. TRANSMISIÓN DE DERECHOS DE LA PROPIEDAD.

En el mes de noviembre de 2018 se produjeron en Extremadura 534 compraventas de viviendas, de las que 103 eran viviendas protegidas y 431 viviendas libres.

Transmisión de Derechos de la Propiedad. Venta de vivienda nueva y usada. Extremadura. Noviembre 2018

Número de compraventa de viviendas nuevas y usadas registradas en Extremadura

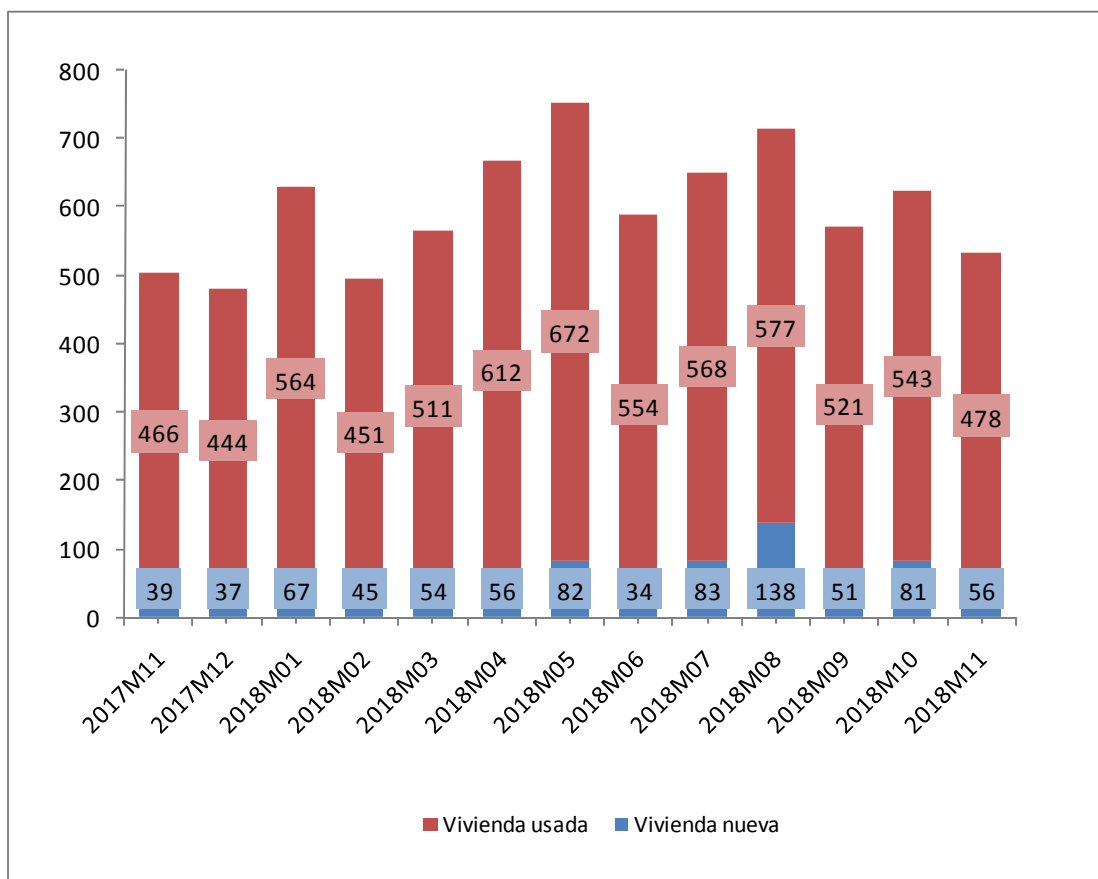

Fuente: Elaboración propia a partir de datos del INE

Fecha de actualización: 11/01/2019

CES Extremadura INFORMA. TRANSMISIÓN DE DERECHOS DE LA PROPIEDAD

En Extremadura, en el mes de noviembre de 2018 se produjeron 534 compraventa de viviendas, de las que 56 eran viviendas nuevas y 478 eran viviendas usadas.

Hipotecas sobre viviendas. Noviembre 2018. Provisionales

Variación interanual (%) Número de hipotecas sobre viviendas Extremadura-España

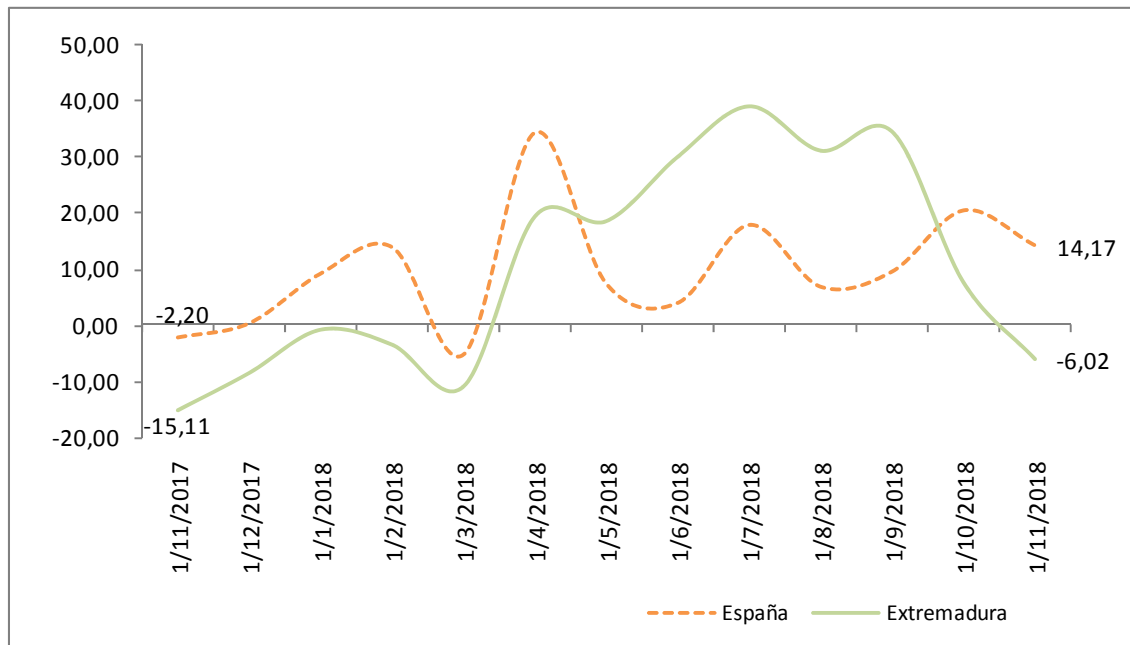

Fuente: Elaboración propia a partir de los datos del INE. Los datos son provisionales desde enero de 2017

Fecha de actualización: 30/01/2019

CES Extremadura INFORMA. ESTADÍSTICA DE HIPOTECAS.

- La variación interanual en el número de hipotecas sobre viviendas en Extremadura en el mes de noviembre fue de un -6,02%.
- En España esta variación fue de 14,17%.

Estadísticas sobre ejecuciones hipotecarias (III trimestre 2018)

Tasa de ejecución hipotecaria de viviendas en el segundo trimestre de 2018 sobre el total de hipotecas constituidas de 2003 a 2017(%)

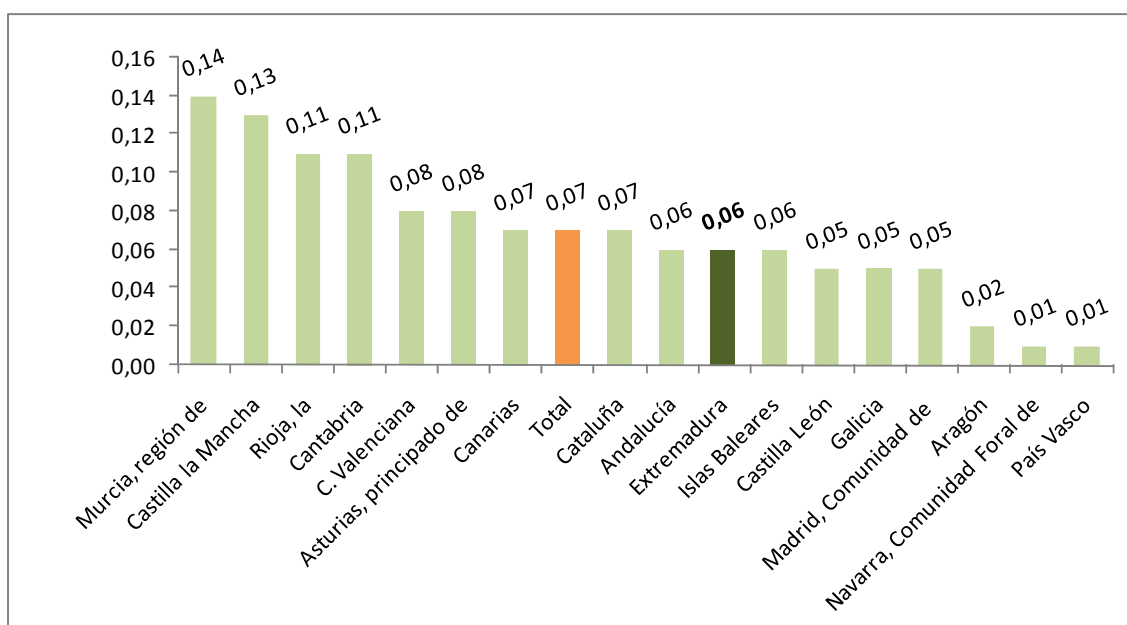

Fuente: Elaboración propia a partir de datos del INE

Fecha de actualización: 04/12/2018

CES Extremadura INFORMA. ESTADÍSTICA SOBRE EJECUCIONES HIPOTECARIAS.

- El 0,06% de las hipotecas constituidas sobre viviendas en Extremadura en el periodo 2003-2017 han iniciado una ejecución hipotecaria en el segundo trimestre de 2018. En España fue de 0,07%.
- Murcia (0,14%), Castilla La Mancha (0,13%), La Rioja (0,11%), y Cantabria (0,11%) registran los valores más altos.
- Por otro lado, País Vasco (0,01%), Comunidad Foral de Navarra (0,01%) y Aragón (0,02%), presentan los valores más bajos.

Pensiones contributivas Enero 2019

Importe medio pensiones contributivas de jubilación (Extremadura y España)

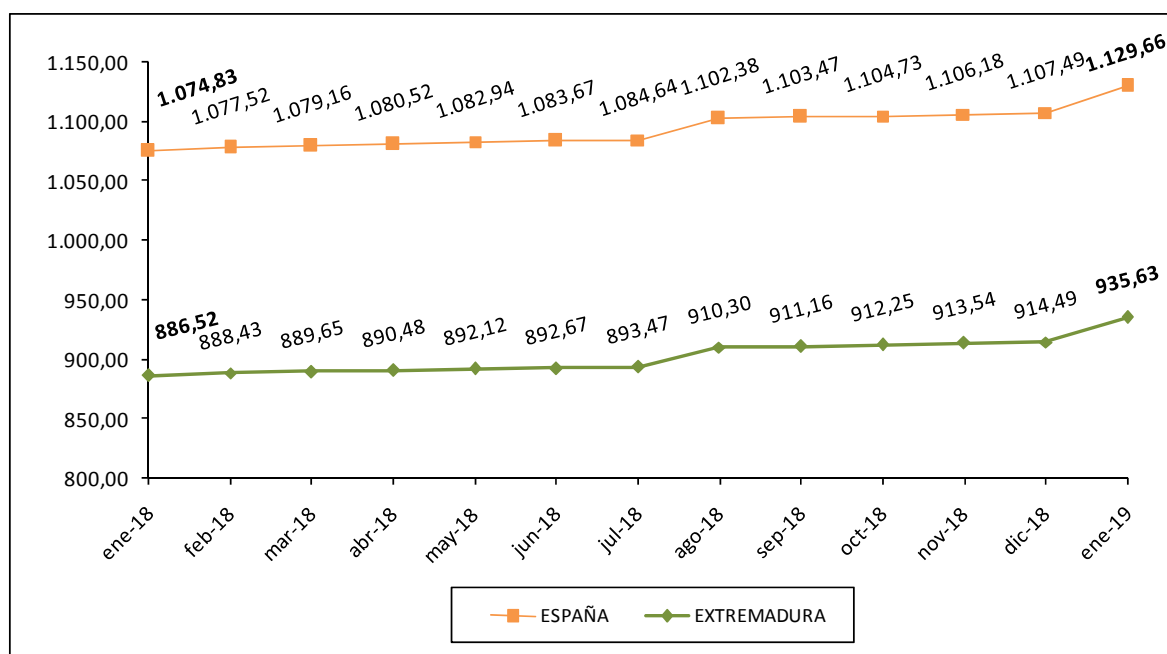

Fuente: Elaboración propia a partir de datos del Ministerio de Empleo y Seguridad Social.

Fecha de actualización: 25/01/2019

CES Extremadura Informa. PENSIONES CONTRIBUTIVAS.

- La *cuantía media de la pensión de jubilación* alcanzó en Extremadura los 935,63 euros.
- En España, esta pensión llegó a los 1.129,66 euros.

Pensiones no contributivas de jubilación. Diciembre 2018

Importe medio pensiones no contributivas de jubilación (Extremadura y España)

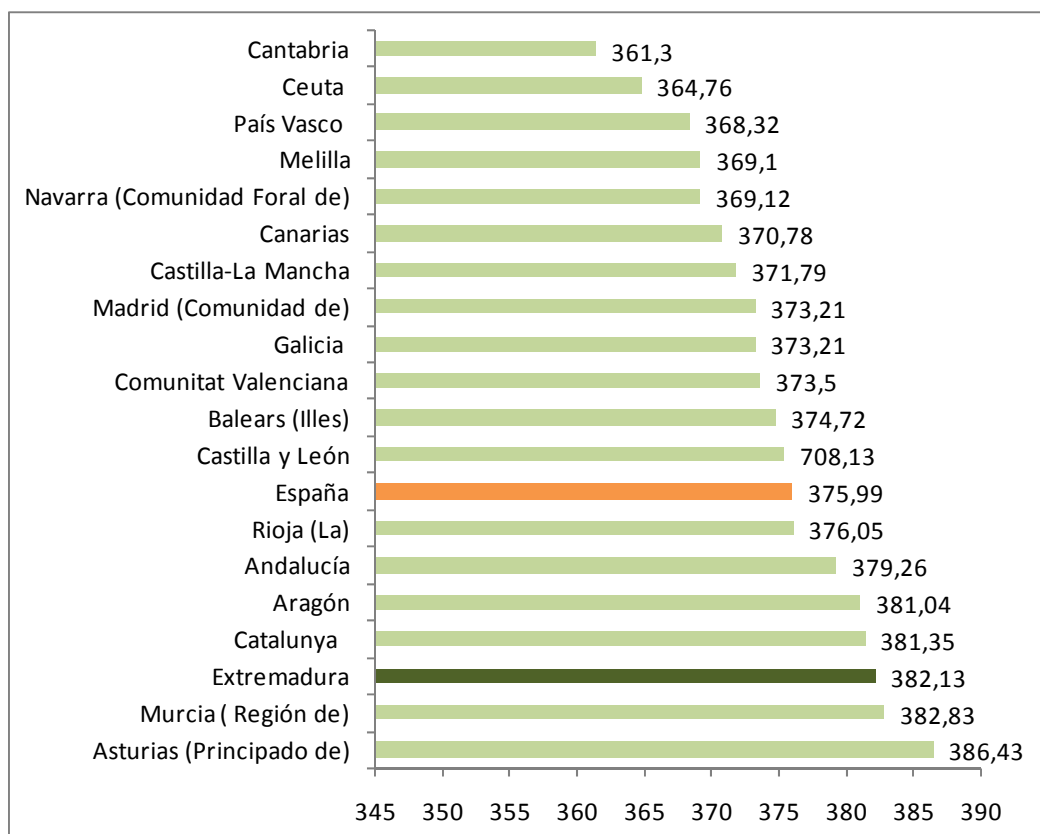

Fuente: Elaboración propia a partir de datos del Ministerio de Sanidad, Servicios Sociales e Igualdad. Instituto de Mayores y Servicios Sociales (IMSERSO)

Fecha de actualización: 17/01/2019

CES de Extremadura INFORMA. PENSIONES NO CONTRIBUTIVAS DE JUBILACIÓN

- En el mes de diciembre había en Extremadura 7.612 PNC's de jubilación, lo que supuso el 2,96% del total de España.
- El importe medio de las PNC's de jubilación fue de 382,13 euros en Extremadura y de 375,99 euros en España.

Sistema para la Autonomía y Atención a la Dependencia. 31 de Diciembre 2018

Porcentaje de personas beneficiarias con prestación en relación a la población de las Comunidades Autónoma

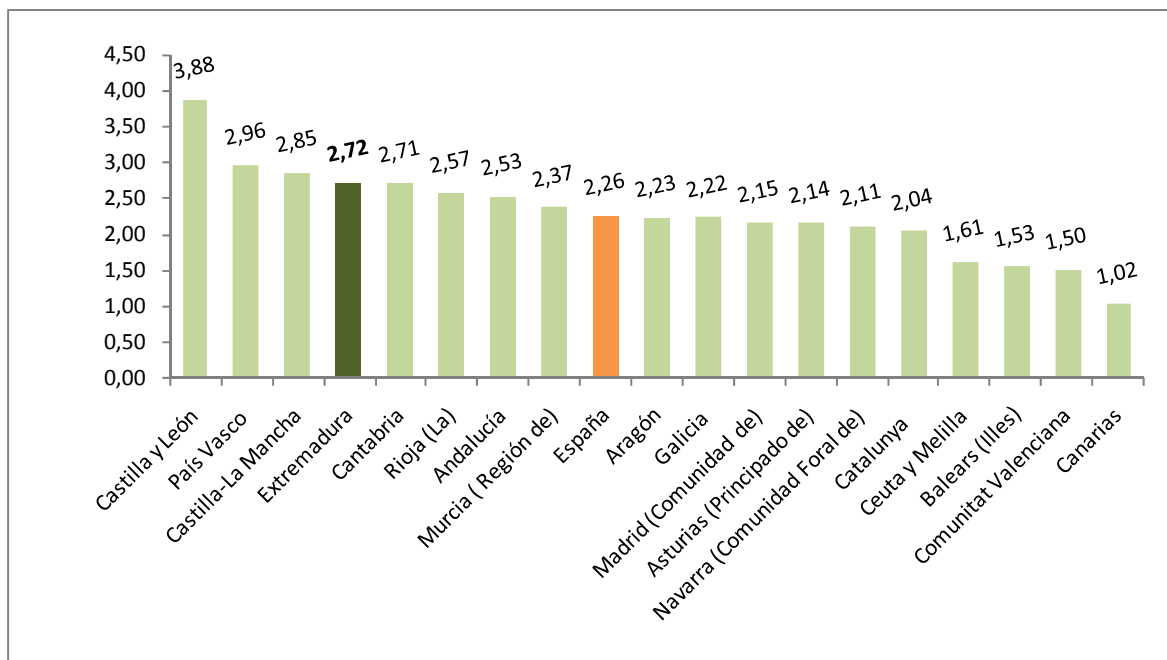

Fuente: Elaboración propia a partir de datos del Ministerio de Sanidad, Servicios Sociales e Igualdad. SAAD

Fecha actualización: 24/01/2019

CES Extremadura INFORMA. DEPENDENCIA. PERSONAS BENEFICIARIAS

A 31 de diciembre de 2018, hay en Extremadura un total de 29.189 personas beneficiarias con prestación (un 2,72% de la población). En la media española suman un total de 1.054.275 personas (un 2,26% de la población).

Sistema para la Autonomía y Atención a la Dependencia. Solicitudes. 31 de Diciembre de 2018

Porcentaje de solicitudes registradas en relación a la población de las Comunidades Autónomas

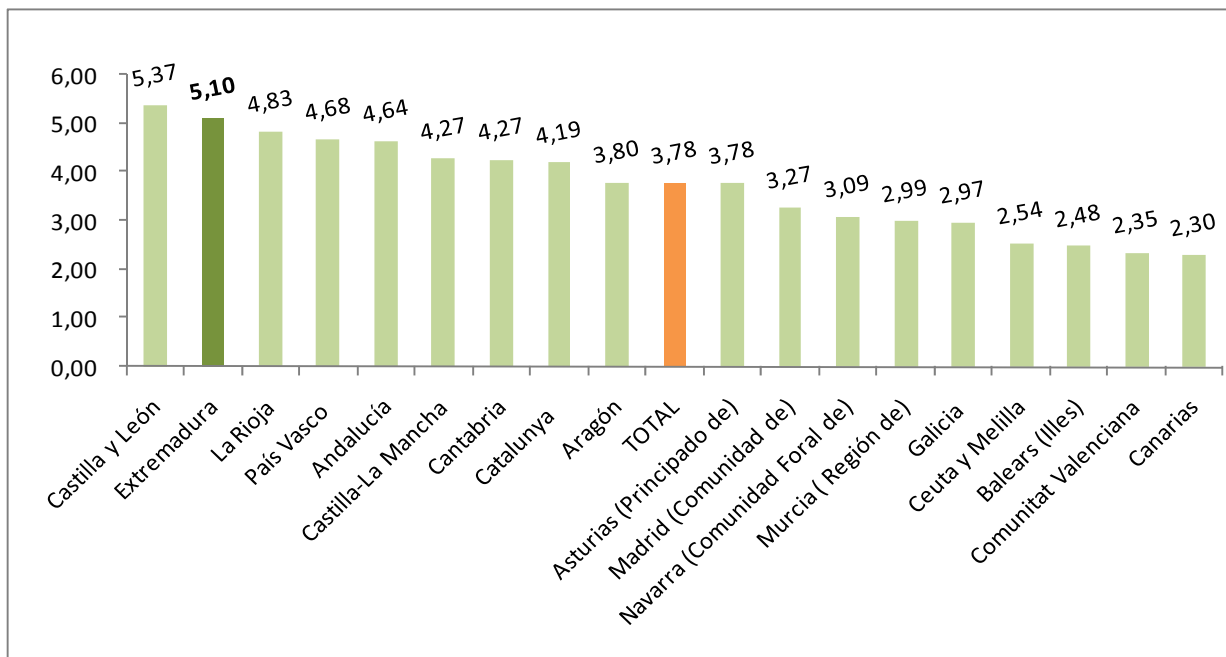

Fuente: Elaboración propia a partir de datos del Ministerio de Sanidad, Servicios Sociales e Igualdad. SAAD

Fecha actualización: 24/01/2019

CES Extremadura INFORMA. DEPENDENCIA. SOLICITUDES REGISTRADAS

A 31 de diciembre de 2018, hay en Extremadura un total de 54.680 solicitudes registradas encontrándose por encima de la media española en cuanto a solicitudes en relación a la población (un 5,10% de la población en Extremadura y un 3,78% en la media española).

Encuesta de Presupuestos Familiares. Gasto medio por hogar. Extremadura 2016-2017

Distribución porcentual por grupos de gasto del gasto medio del hogar 2016-2017

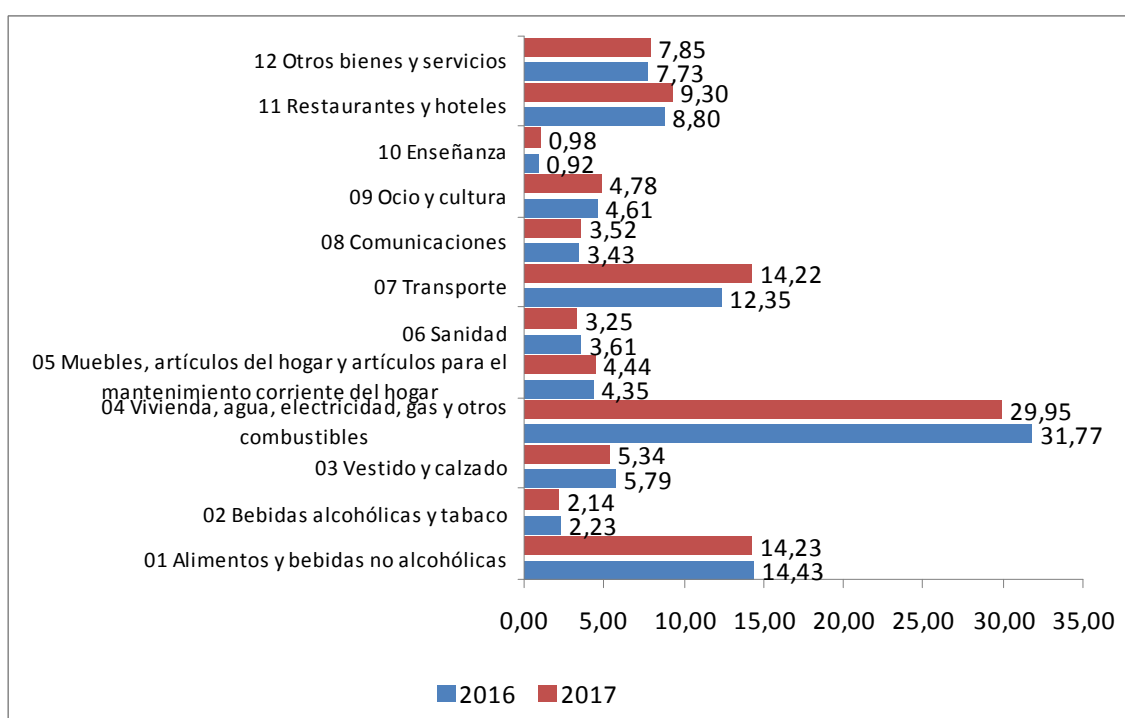

Fuente: Elaboración propia a partir de datos del INE. Encuesta de Presupuestos Familiares (EPH)

Fecha de actualización: 20/06/2018

CES Extremadura INFORMA. ENCUESTA DE PRESUPUESTOS FAMILIARES. GASTO MEDIO POR HOGAR

En el análisis por grupos de gasto, los hogares de Extremadura destinan el 31,77% de su presupuesto a gastos relacionados con la vivienda (este grupo incluye alquileres reales, gastos corrientes de agua, electricidad, gas, comunidad, reparaciones, calefacción, así como un alquiler estimado en aquellos casos en los que el hogar es propietario de la vivienda o disfruta en régimen de cesión), y el 14,43% a alimentos. En el último año el aumento más importante fue en los gastos destinados a vivienda y la reducción más significativa en transportes.

**Encuesta de Condiciones de Vida.
Ingresos medios.
Extremadura 2009-2016**

Ingresos por personas en Extremadura y España,
2009-2016 (años de realización de la encuesta)

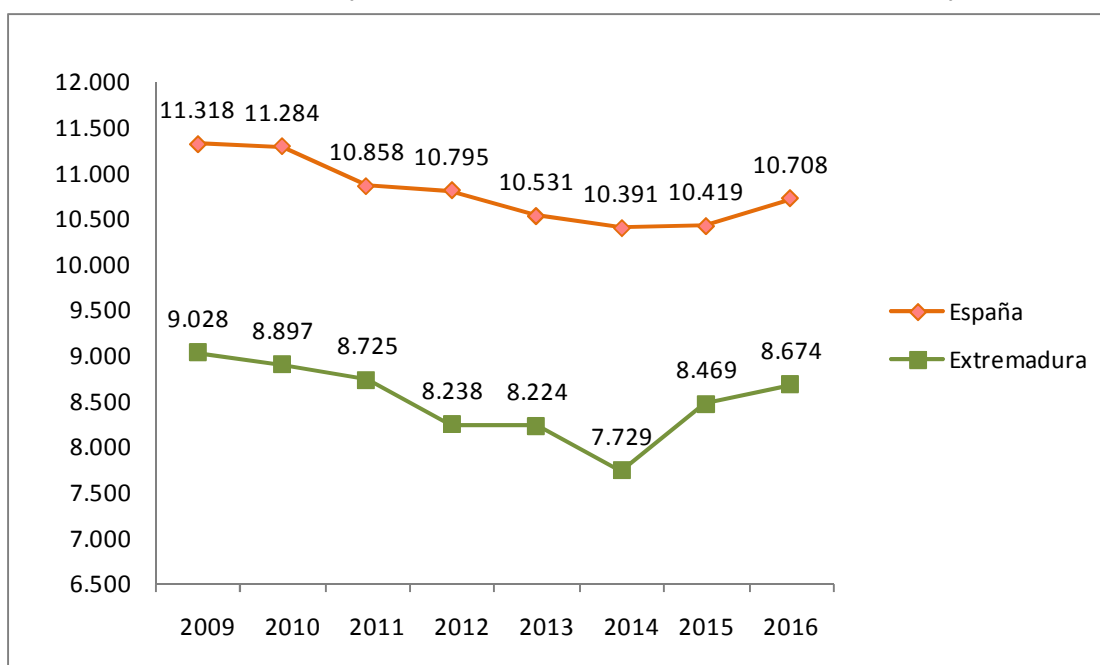

Fuente: Elaboración propia a partir de datos del INE. Encuesta de Condiciones de Vida

Fecha de actualización: 27/04/2017

CES Extremadura INFORMA. ENCUESTA DE CONDICIONES DE VIDA. INGRESOS POR PERSONA

En Extremadura, los **ingresos medios por persona**, muestran una evolución negativa desde el año 2009 aunque se puede observar una recuperación de los mismos en los dos últimos años. En 2016, pasan de los 8.469 euros del año anterior hasta los 8.674 euros de ingresos medios (correspondientes a 2015).

Encuesta de Condiciones de Vida. Riesgo de pobreza. Extremadura 2017

Porcentaje de población en riesgo de pobreza en Extremadura y España, 2010-2017 (años de realización de la encuesta)

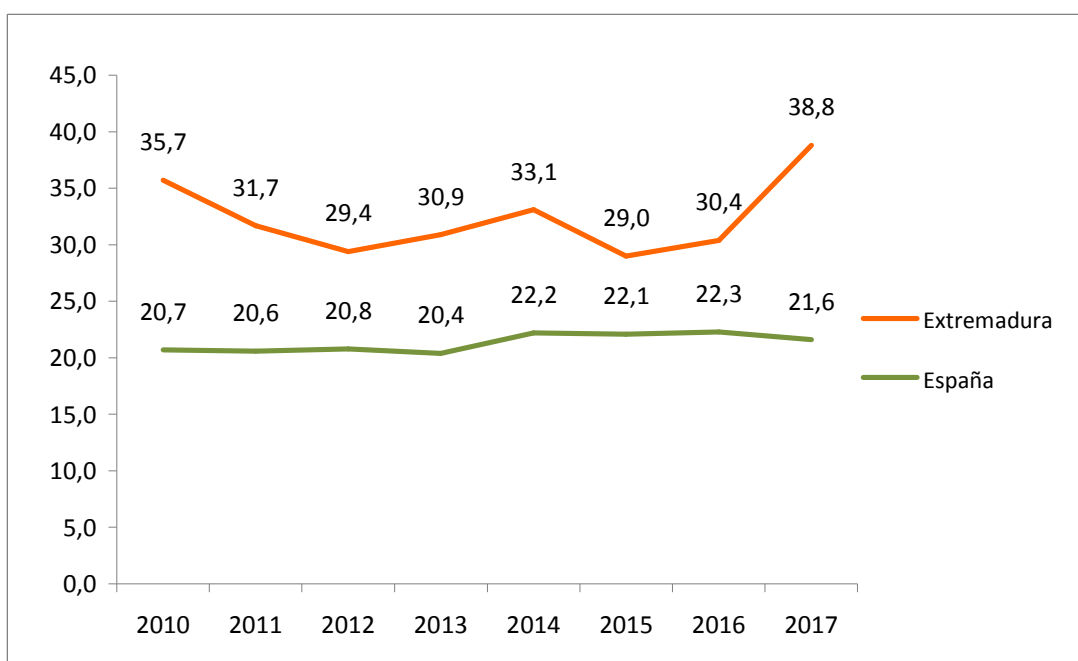

Fuente: Elaboración propia a partir de datos del INE. Encuesta de Condiciones de Vida

Fecha de actualización: 21/06/2017

CES Extremadura INFORMA. ENCUESTA DE CONDICIONES DE VIDA. RIESGO DE POBREZA

El porcentaje de población por debajo del umbral de riesgo de pobreza aumentó en Extremadura respecto al año anterior. La población en riesgo de pobreza es un indicador relativo que mide la desigualdad. No mide pobreza absoluta, sino cuántas personas tienen ingresos bajos en relación al conjunto de la población. Así, el 21,6% de la población residente en España estaba por debajo del umbral de la pobreza, frente al 22,3% registrado el año anterior. En Extremadura este porcentaje fue de 38,8% frente al 30,4% del año anterior.



Consejo
Económico y
Social de
Extremadura

NORMAS DE INTERÉS PUBLICADAS



BOLETÍN OFICIAL DEL ESTADO

NORMAS DE INTERÉS PUBLICADAS. DICIEMBRE 2018

Medidas urgentes

Real Decreto-ley 20/2018, de 7 de diciembre, de medidas urgentes para el impulso de la competitividad económica en el sector de la industria y el comercio en España.

B.O.E. nº 296. 8 de diciembre de 2018

<https://www.boe.es/boe/dias/2018/12/08/>

Política de empleo

Resolución de 7 de diciembre de 2018, de la Secretaría de Estado de Empleo, por la que se publica el Acuerdo del Consejo de Ministros de 7 de diciembre, por el que se aprueba el Plan de Choque por el Empleo Joven 2019-2021.

B.O.E. nº 296. 8 de diciembre de 2018

<https://www.boe.es/boe/dias/2018/12/08/>

Sector social

Ley 10/2018, de 22 de noviembre, del Tercer Sector Social de Extremadura.

B.O.E. nº 303. 17 de diciembre de 2018

<https://www.boe.es/boe/dias/2018/12/17/>

Alquiler de viviendas

Real Decreto-ley 21/2018, de 14 de diciembre, de medidas urgentes en materia de vivienda y alquiler.

B.O.E. nº 304. 18 de diciembre de 2018

<https://www.boe.es/boe/dias/2018/12/18/>

Salario mínimo interprofesional

Real Decreto 1462/2018, de 21 de diciembre, por el que se fija el salario mínimo interprofesional para 2019.

B.O.E. nº 312. 27 de diciembre de 2018

<https://www.boe.es/boe/dias/2018/12/27/>

DIARIO OFICIAL DE EXTREMADURA

NORMAS DE INTERÉS PUBLICADAS. ENERO 2019

Ceses. Nombramientos.- Resolución de 18 de diciembre de 2018, de la Consejera, por la que se dispone el cese y el nombramiento de un miembro del Consejo Económico y Social de Extremadura en representación de la organizaciones sindicales pertenecientes al grupo primero.

D.O.E. nº 14. 22 de enero de 2019.

<http://doe.gobex.es/ultimosdoe/mostrardoe.php?fecha=20190122>

Comisión Bilateral de Cooperación.- Resolución de 17 de enero de 2019, de la Vicepresidenta y Consejera, por la que se dispone la publicación del Acuerdo de la Comisión Bilateral de Cooperación Administración General del Estado-Comunidad Autónoma de Extremadura en relación con la Ley 4/2018, de 21 de febrero, por la que se modifica la Ley 6/2001, de 24 de mayo, del Estatuto de los Consumidores de Extremadura.

D.O.E. nº 15. 23 de enero de 2019.

<http://doe.gobex.es/ultimosdoe/mostrardoe.php?fecha=20190123>

Presupuestos.- Ley 2/2019, de 22 de enero, de presupuestos generales de la Comunidad Autónoma de Extremadura para el año 2019.

D.O.E. nº 16. 24 de enero de 2019.

<http://doe.gobex.es/ultimosdoe/mostrardoe.php?fecha=20190124>

Autonomía municipal.- Ley 3/2019, de 22 de enero, de garantía de la autonomía municipal de Extremadura.

D.O.E. nº 18. 28 de enero de 2019.

<http://doe.gobex.es/ultimosdoe/mostrardoe.php?fecha=20190128>

Tasas. Precios públicos.- Resolución de 24 de enero de 2019, de la Vicepresidenta y Consejera, por la que se publican las tarifas actualizadas de las tasas y precios públicos de la Comunidad Autónoma de Extremadura en virtud de lo dispuesto en la Ley de presupuestos generales de la Comunidad Autónoma de Extremadura para el año 2019.

D.O.E. nº 19. 29 de enero de 2019.

<http://doe.gobex.es/ultimosdoe/mostrardoe.php?fecha=20190129>



Junta de Extremadura