



Consejo
Económico y
Social de
Extremadura

RAES

Revista de Actualidad Económica y Social

Abril 2019. Número 41

DATOS DE LA
ACTUALIDAD ECONÓMICA,
LABORAL Y SOCIAL DE
EXTREMADURA

NOTICIAS Y NORMAS DE
INTERÉS PUBLICADAS



REVISTA DE ACTUALIDAD ECONÓMICA Y SOCIAL

Publicación Electrónica

EDITA: CES DE EXTREMADURA

Avda. de Valhondo, 1, 4ª planta

cesextremadura@juntaex.es

Tel. 924009222

La reproducción de esta publicación está permitida

Citando su procedencia

Índice

Actualidad

Noticias	12
Actualidad Económica	15
• PIB Extremadura	16
• Deuda Pública	17
• Recaudación tributaria	18
• Licitación Pública	20
• Sociedades mercantiles	22
• Coste laboral total	24
• Índice de precios de consumo	25
• Índice de precios industriales	27
• Índice de producción industrial	28
• Índice de comercio al por menor	29
• Comercio exterior	30
• Ocupación hotelera	31
Actualidad Laboral	32
• Encuesta de población activa	33
• Paro registrado	37
• Afiliación a la Seguridad Social	39
• Contratos registrados	40
• Prestaciones por desempleo	41
• Huelgas y cierres patronales	42
• Mediación, arbitraje y conciliación	43
• Cooperativas y Sociedades Laborales	44
• Accidentes de trabajo	45
Actualidad Social	46
• Padrón municipal	47
• Movimiento natural de población	48
• Migraciones	51
• Compraventa de viviendas	53
• Hipotecas	56
• Prestaciones sociales	58
• Dependencia	60
• Presupuestos familiares	62
• Condiciones de vida	63
Normas de interés publicadas	65



*Mª Mercedes Vaquera Mosquero
Presidenta del CES de Extremadura*

Dictamen 1/2019 sobre el “Anteproyecto de Ley de Instituciones Museísticas de la Comunidad Autónoma de Extremadura”

Durante el mes de marzo, el CES de Extremadura ha aprobado por unanimidad el Anteproyecto de Ley de Instituciones Museísticas de la Comunidad Autónoma de Extremadura, en el Pleno celebrado el pasado 7 de marzo.

Dictamen 2/2019 sobre el “Anteproyecto de Ley de Artes Escénicas de la Comunidad Autónoma de Extremadura”

Durante el mes de marzo, el CES de Extremadura ha aprobado por unanimidad el Anteproyecto de Ley de Artes Escénicas de Extremadura, en el Pleno celebrado el pasado 7 de marzo.

Finalmente, quiero agradecer a todos los componentes de los grupos las acertadas y pertinentes aportaciones que han realizado en el proceso de redacción de ambos Dictámenes.

Dictámenes en proceso de elaboración.

La Comisión Permanente de este CES ha centrado su trabajo en la elaboración del Dictamen sobre las consecuencias socioeconómicas de la eventual desinversión en grandes proyectos e instalaciones de ocio en la que se incluyan segundas residencias.

Asistencia al acto de colocación de la primera placa fotovoltaica “Núñez de Balboa”.

El 18 de marzo estuve presente en el acto de colocación de la primera placa fotovoltaica de la planta "Núñez de Balboa", que Iberdrola construirá en Usagre. Son 500 MW de generación de energía, con una inversión de 300 millones de euros, y generadora de 800 puestos de trabajo en su construcción que se calcula dure hasta el año 2020, momento en el que comenzará su funcionamiento.



Participación en el Focus Groups del Proyecto Petrus Service Plataforma

El 20 de marzo y en San Pedro de Mérida, participé, y en representación del CES de Extremadura, en una dinámica de Focus Groups del Proyecto Petrus Service Plataforma.

Petrus es un proyecto del Ayuntamiento de San Pedro de Mérida, que permitirá poner en valor su vinculación al camino, al viaje, al descanso. La logística del transporte es un valor en esta localidad ya que hay espacio para desarrollar otras actividades comerciales, vinculadas por ejemplo, a atender las paradas breves de los viajeros, al servicio para profesionales, a la atención al vehículo, y también el emplazamiento de empresas vinculadas a la logística del transporte, razón por la cual se está llevando a cabo este proyecto.



El objetivo de este Proyecto es diseñar un futuro diferente para San Pedro de Mérida, que además de otras fuentes de riqueza, permita aprovechar una que ha demostrado un enorme potencial y es que San Pedro de Mérida cuenta con ventajas innegables vinculadas a la logística del transporte.

Por ello, y a través de una sesión de focus group, un grupo escogido de entre de 10 y 15 personas, entre profesionales del sector y conocedores de las dinámicas de desarrollo territorial, trabajaron en torno a las potencialidades de San Pedro de Mérida en relación con la logística del transporte.

Participación en el décimo aniversario de la Fundación Computaex.

El pasado 22 de marzo asistí, en nombre del Consejo Económico y Social de Extremadura, al acto de celebración del décimo aniversario del Centro CénitS de la Fundación Computaex, y la puesta en marcha de la supercomputación en Extremadura, que ha supuesto el impulso de más de 130 proyectos en materia sanitaria, agrícola o tecnológica.

Este acto que se ha celebrado en el Centro de Cirugía de Mínima Invasión (CCMI) de Cáceres, que ha contado con la presencia del presidente de la Junta de Extremadura, Guillermo Fernández Vara; el rector de la Universidad de Extremadura (UEx), Antonio Hidalgo; el director general de Computaex, José Luis González, y la alcaldesa de Cáceres, Elena Nevado, entre otras autoridades.

CénitS gestiona el Supercomputador Lusitania, el primero de la región que, desde su puesta en marcha en el año 2009, ha proporcionado a investigadores, innovadores y tecnólogos un recurso capaz de satisfacer requerimientos que de otra forma no sería posible atender, prestando servicios de cálculo intensivo y comunicaciones avanzadas a la comunidad investigadora, empresas, instituciones y centros tecnológicos de Extremadura.



Y además, desde finales de 2015, la región cuenta con el supercomputador Lusitania II que incrementa de forma destacable los recursos de cómputo ofrecidos por la Fundación Computaex, alcanzando una capacidad de cálculo de 90.8 Teraflops.

I Premios Espiga Queso D.O.P Queso de la Serena, Queso de Ibores y Torta del Casar.

El 26 de marzo, en la Finca “El Toril” de Carrascalejo, la Caja Rural de Extremadura celebró la entrega de los I Premios Espiga Queso D.O.P Queso de la Serena, Queso de Ibores y Torta del Casar.

El acto fue inaugurado por el Presidente de la Caja Rural de Extremadura, D. Urbano Carballo y en el que contó con la asistencia del Presidente de la Junta de Extremadura, D. Guillermo Fernández Vara, entre otras autoridades de la región

En esta ocasión hice entrega del segundo premio, Espiga de Plata, a Luis Fernández León como segundo mejor queso Ibores.



Cabe destacar que el Premio Espiga Quesos D.O.P tiene como objetivo reconocer y promocionar los mejores productos de estas tres denominaciones de origen extremeñas.

Inauguración nueva oficina de Ibercaja

En Badajoz, estuve presente y en representación del CES de Extremadura en el acto de inauguración de las instalaciones de la nueva oficina de Ibercaja Banco.

Fue inaugurado por el Director Territorial de Ibercaja en Extremadura, Andalucía y Canarias, D. Fernando Planelles Carazo y en el que estuvieron también presente numerosos invitados de los diversos ámbitos de la sociedad extremeña.

Presentación del estudio de Caixabank “La economía de la Comunidad Autónoma de Extremadura. Diagnóstico Estratégico”

El 27 de marzo y en el parador de Mérida asistí al acto de presentación del Informe de Caixabank “La economía de la Comunidad Autónoma de Extremadura. Diagnóstico Estratégico”.

La presentación del informe ha contado con la presencia de Guillermo Fernández Vara, Presidente de la Junta de Extremadura; Isabel Moreno, directora territorial de CaixaBank en Castilla La Mancha y Extremadura; Enric Fernández, economista jefe de la entidad financiera; y Diego Vizcaíno, socio de AFI, consultora encargada de la elaboración del informe.

También han asistido destacados representantes de otras instituciones y empresas extremeñas.



Según este informe, el diagnóstico estratégico de la Comunidad Autónoma de Extremadura ofrece un análisis de los elementos más relevantes de los procesos territoriales, económicos y sociales que se dan en la región, con el apoyo de estadísticas e informes oficiales, programas institucionales en curso, y opiniones de destacados actores empresariales, sociales e institucionales extremeños. Esta publicación tiene como objetivo proporcionar una visión global de Extremadura, a partir de la cual, se pueda plantear un escenario de desarrollo a largo plazo, con estrategias a seguir y obstáculos a salvar.

Otras Actividades.

Al margen de estas actividades, la Comisión de Desarrollo Regional del CES ha iniciado los trabajos de elaboración de la Memoria Socioeconómica de Extremadura correspondiente al año 2018 y la Memoria de actividades de este órgano consultivo, y la Comisión Permanente continúa trabajando en la elaboración del DAFO que formará parte del Informe que el Grupo de Trabajo de la Red Transnacional Atlántica está elaborando “Impulso Socioeconómico del Corredor Atlántico

*M^a Mercedes Vaquera Mosquero
Presidenta del CES de Extremadura*



Consejo
Económico y
Social de
Extremadura

NOTICIAS



Extremadura contabiliza 1.534 desempleados menos en febrero

La tasa interanual, el paro ha descendido en Extremadura en 8.306 personas respecto a 2018

4 de marzo de 2019

https://www.elperiodicoextremadura.com/noticias/extremadura/extremadura-contabiliza-1-534-desempleados-menos-febrero_1148267.html

La Seguridad Social gana 1.027 ocupados en febrero en Extremadura

La afiliación media a la Seguridad Social se situó en 387.976 ocupados en febrero en Extremadura, tras registrar un aumento de 1.027 personas respecto a enero, el 0,27 por ciento.

4 de marzo de 2019

<https://www.hoy.es/extremadura/seguridad-social-gana-20190304102151-nt.html>

El crédito a familias y empresas cae un 34% en diez años, hasta niveles del 2005

El saldo vivo es de 14.572 millones de euros, frente al máximo de 22.227 millones alcanzado en el 2008. El dinero en depósitos bancarios se sitúa en 17.560 millones, la tercera cuantía más elevada de la serie

4 de marzo de 2019

https://www.elperiodicoextremadura.com/noticias/extremadura/credito-familias-empresas-cae-34-diez-anos-niveles-2005_1148147.html

Miles de personas marchan por la igualdad de la mujer en las ciudades extremeñas

El Día Internacional de la Mujer se conmemorara en la región con concentraciones y manifestaciones repartidas por todas las localidades

8 de marzo de 2019

<https://www.hoy.es/extremadura/miles-personas-marchar-20190308190751-nt.html>

El crecimiento económico extremeño permitirá crear 13.000 empleos a final de 2020

La economía regional podría experimentar una subida del 2,4% en la presente anualidad. En dos años, la tasa de paro promedio se reduciría en 5,1 puntos hasta llegar al 21,2%

12 de marzo de 2019

https://www.elperiodicoextremadura.com/noticias/extremadura/crecimiento-economico-permitira-crear-13-000-empleos-final-2020_1149876.html

El subsidio para mayores de 52 años llegará a más de 9.000 extremeños

Se amplía esta prestación que antes solo se concedía a partir de los 55. Alrededor del 10% de la población de ese grupo de edad necesita esta ayuda

14 de marzo de 2019

https://www.elperiodicoextremadura.com/noticias/extremadura/subsidio-mayores-52-anos-llegara-mas-9-000-extremenos_1150324.html

Iberdrola inicia en Usagre la mayor planta fotovoltaica de Europa

La compañía eléctrica Iberdrola ha iniciado la construcción en la localidad pacense de Usagre de la mayor planta fotovoltaica de Europa, que cuenta con 500 MW de potencia y supondrá una inversión cercana a los 300 millones de euros.

14 de marzo de 2019

https://www.elperiodicoextremadura.com/noticias/extremadura/iberdrola-inicia-usagre-mayor-planta-fotovoltaica-europa_1151252.html

Adif abre el trámite para electrificar la línea de tren Mérida-Puertollano

La redacción de los proyectos cuenta con un plazo de ejecución de 18 meses. Inicia los trabajos para la tramitación ambiental, por valor de casi 2 millones de €

14 de marzo de 2019

https://www.elperiodicoextremadura.com/noticias/extremadura/adif-abre-tramite-electrificar-linea-tren-merida-puertollano_1151579.html

Los propietarios de Almaraz pedirán la renovación del permiso de explotación hasta 2028

El desmantelamiento de la nuclear durará 15 años

22 de marzo de 2019

https://www.elperiodicoextremadura.com/noticias/extremadura/propietarios-almaraz-pediran-renovacion-permiso-explotacion-2028_1152117.html

La ley de contratación del sector público ralentiza la obra pública en Extremadura

No mejora la participación de las pymes y perjudica al mundo rural, según se expone en un congreso

28 de marzo de 2019

https://www.elperiodicoextremadura.com/noticias/extremadura/ley-contratacion-sector-publico-ralentiza-obra-publica-extremadura_1153408.html

La deuda extremeña sube en 221 millones en 2018 y supone el 24 % del PIB

La Junta asegura que el dato permite al Gobierno regional cumplir el objetivo de deuda

29 de marzo de 2019

<https://www.hoy.es/extremadura/deuda-extremena-sube-20190329151013-nt.html>

ACTUALIDAD ECONÓMICA

ACTUALIDAD ECONÓMICA:

- * PIB Extremadura
- * Deuda pública
- * Recaudación tributaria
- * Licitación Oficial (SEOPAN)
- * Sociedades mercantiles en Extremadura
- * Coste laboral total
- * Índice de Precios al Consumo
- * Índice de precios industriales
- * Índice de producción industrial
- * Índice de Comercio al por menor
- * Comercio exterior
- * Ocupación hotelera

Contabilidad Regional Trimestral de Extremadura. PIB Base 2010. IIT 2015 – III T 2018 (% variación anual)

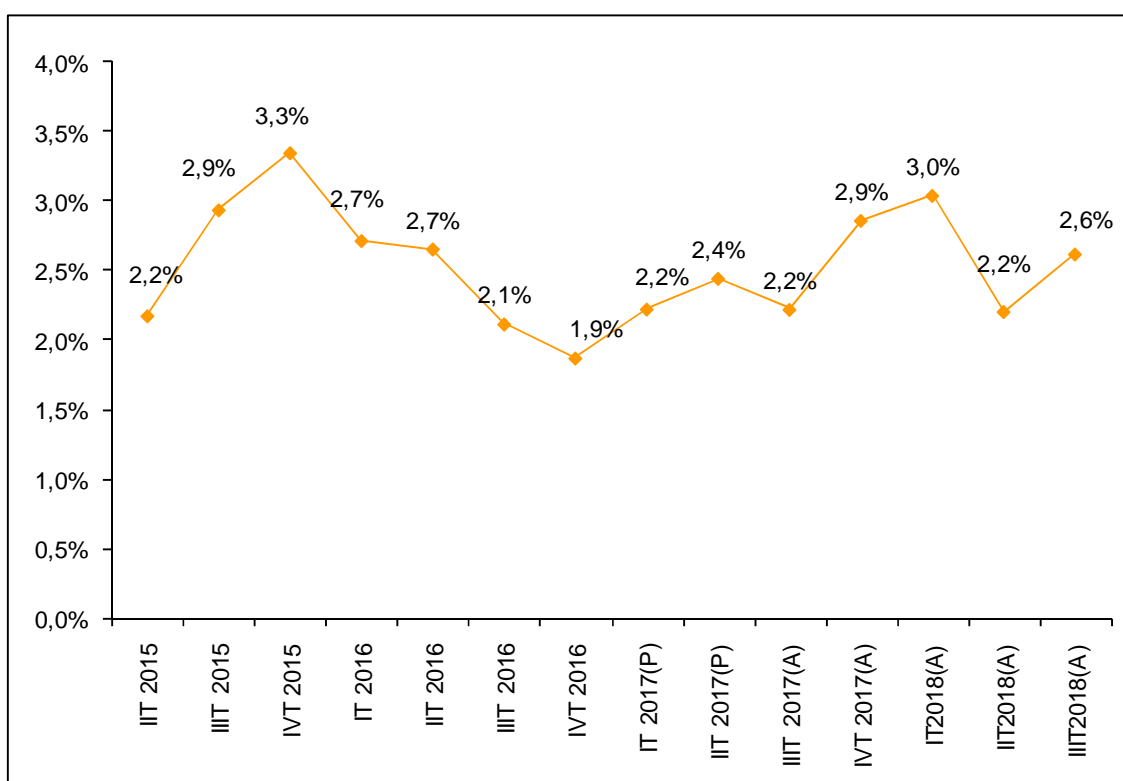

Fuente: Elaboración propia a partir de datos del Instituto de Estadística de Extremadura. (P) Provisional. (A) Avance.

Fecha de actualización: 17/01/2019.

CES de Extremadura INFORMA. CONTABILIDAD REGIONAL TRIMESTRAL DE EXTREMADURA.

El Producto Interior Bruto (PIB) de Extremadura registró un crecimiento interanual del 2,6% en el tercer trimestre de 2018 según los datos del Instituto de Estadística de Extremadura, 0,4 puntos superior a lo registrado en el trimestre anterior.

Deuda Pública de las CC.AA. en porcentaje del PIB_{pm} [4º T 2018]

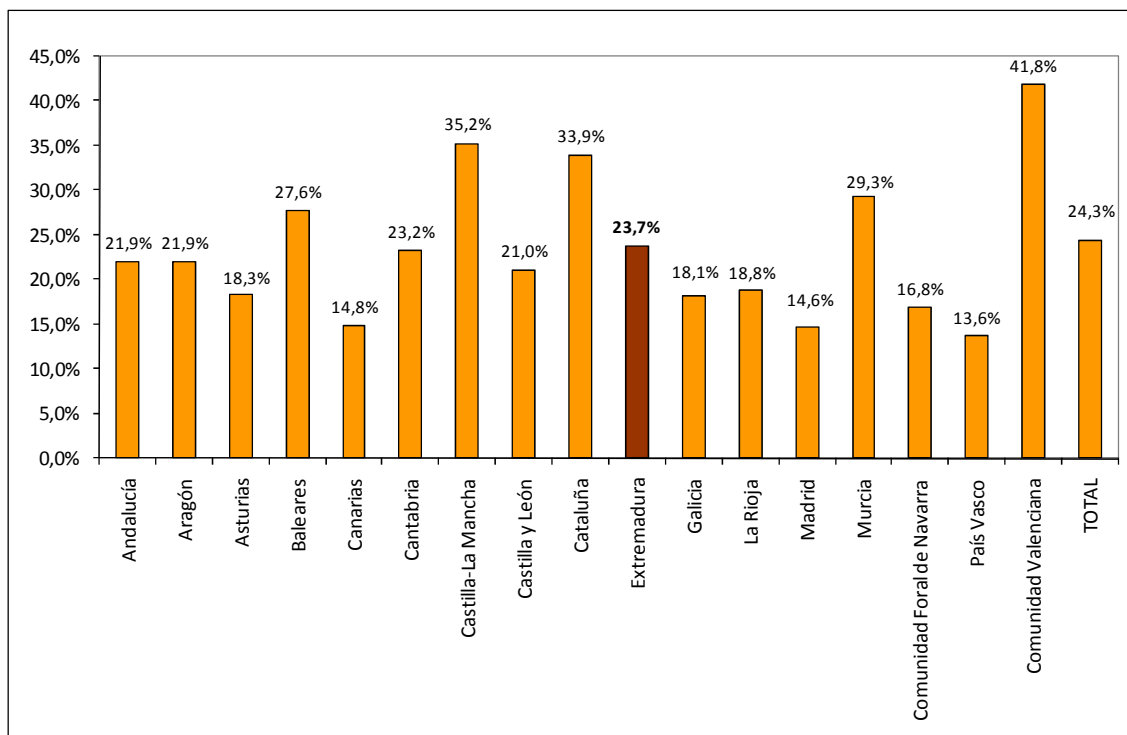

Fuente: Elaboración propia a partir de datos del Banco de España.

Fecha de actualización: 15/03/2019.

CES de Extremadura INFORMA. DEUDA PÚBLICA POR COMUNIDADES AUTÓNOMAS.

En Extremadura, la Deuda Pública en el cuarto trimestre de 2018 alcanzaba el 23,7% del PIB_{pm} regional. En el conjunto nacional este indicador alcanzó el 24,3%.

Recaudación tributaria en Extremadura [enero - febrero 2019]

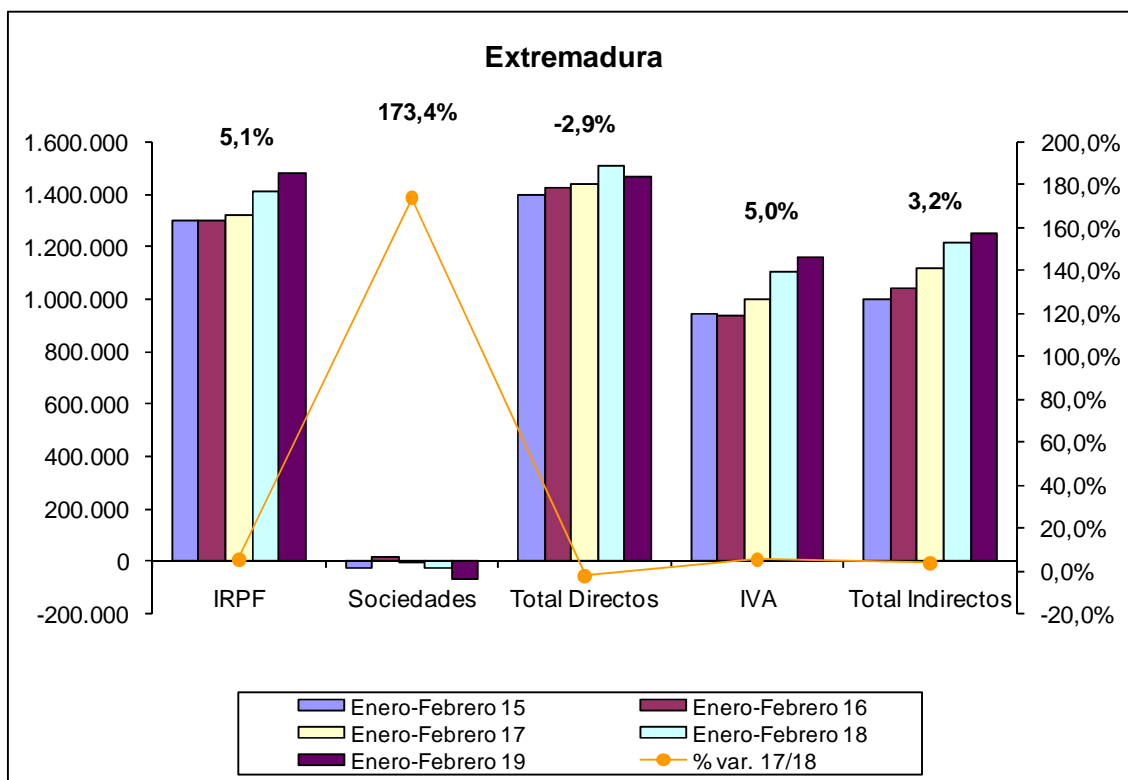

Fuente: Elaboración propia a partir de datos de la Agencia Tributaria.

Fecha de actualización: 29/03/2019.

CES de Extremadura INFORMA. RECAUDACIÓN DE TRIBUTOS.

La recaudación de impuestos directos en Extremadura hasta febrero de 2019 disminuyó un 2,9% respecto al año anterior. En el caso de los impuestos indirectos se produjo un aumento del 3,2%.

**Recaudación tributaria en España
 [enero - febrero 2019]**

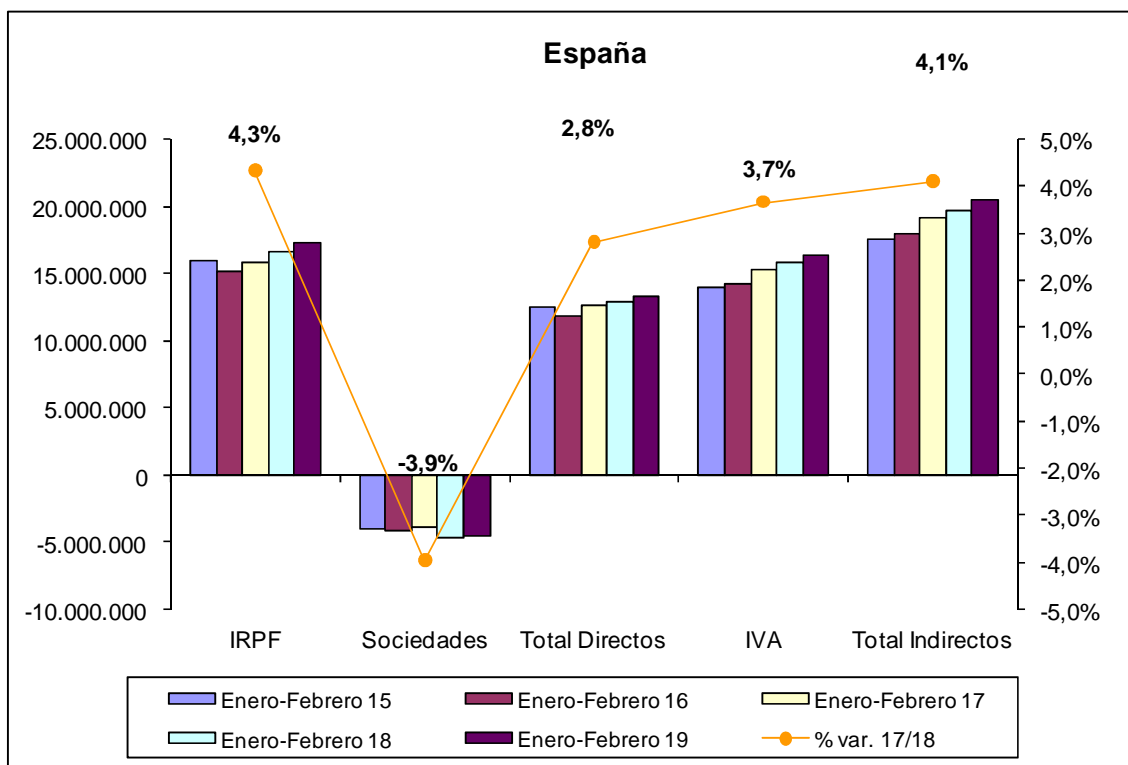

Fuente: Elaboración propia a partir de datos de la Agencia Tributaria.

Fecha de actualización: 29/03/2019.

CES de Extremadura INFORMA. RECAUDACIÓN DE TRIBUTOS.

La recaudación de impuestos directos en España hasta febrero de 2019 aumentó un 2,8% respecto al año anterior. En el caso de los impuestos indirectos se produjo un aumento del 4,1%.

Licitación Pública en Extremadura [febrero 2014-19]

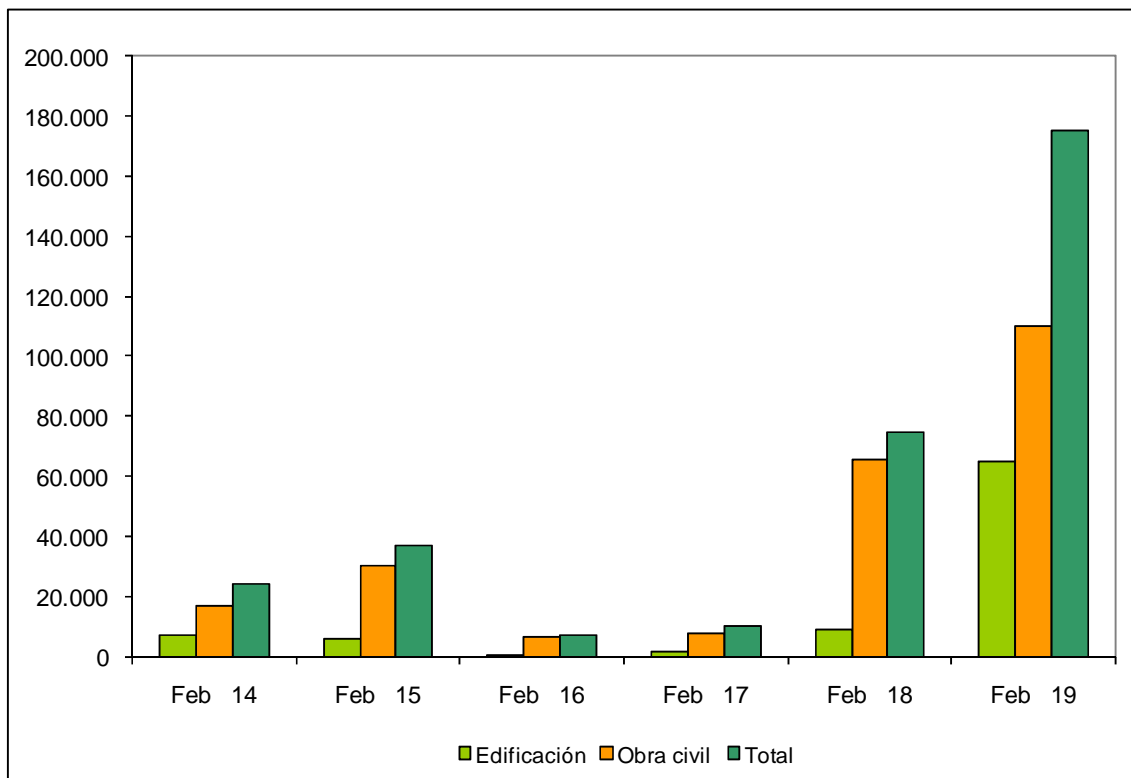

Fuente: Elaboración propia a partir de datos del SEOPAN.

Fecha de actualización: 28/03/2019.

CES de Extremadura INFORMA. LICITACIÓN PÚBLICA EN EXTREMADURA.

La licitación pública en edificación aumentó un 605,32% en el mes de febrero de 2019 respecto al mismo período de 2018, mientras que la obra civil aumentó un 67,87%, por lo que la licitación total se incrementó un 133,91%.

Licitación Pública en España [febrero 2014-19]

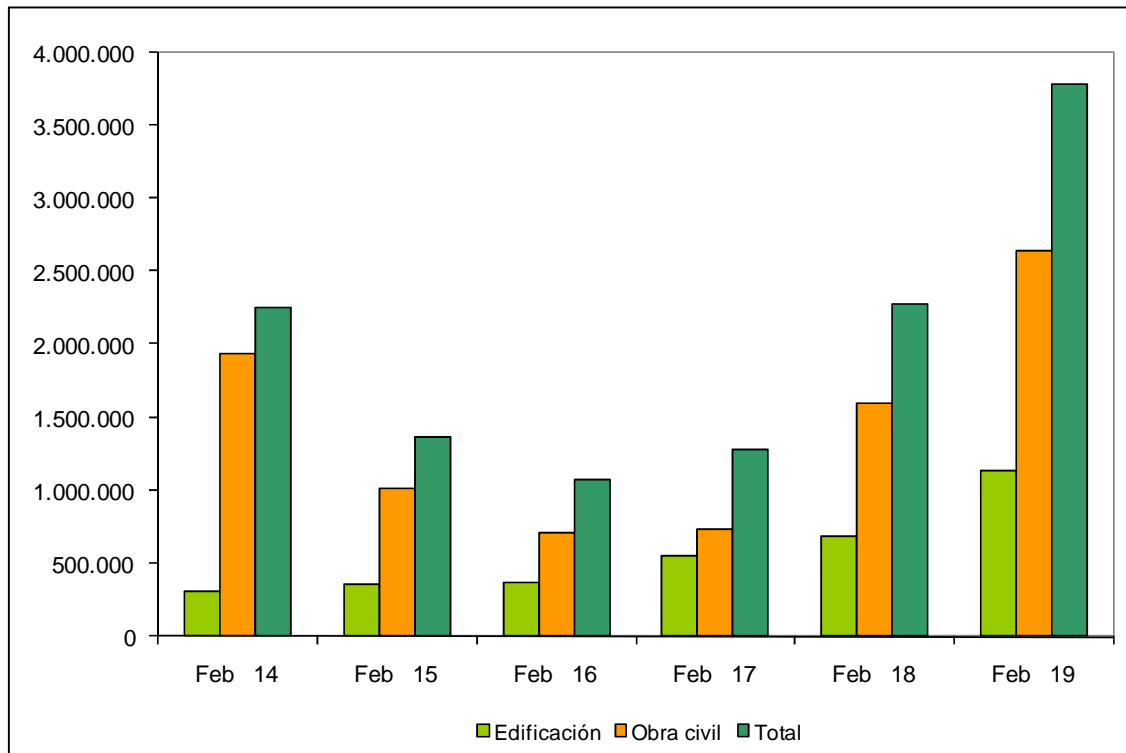

Fuente: Elaboración propia a partir de datos del SEOPAN.

Fecha de actualización: 28/03/2019.

CES de Extremadura INFORMA. LICITACIÓN PÚBLICA EN ESPAÑA.

La licitación pública en edificación aumentó a nivel nacional un 66,60% en el mes de febrero de 2019 respecto al mismo período de 2018. Por su parte, la obra civil aumentó un 66,31%, por lo que la licitación total se incrementó un 66,40%.

Sociedades Mercantiles [enero 2018 – enero 2019]

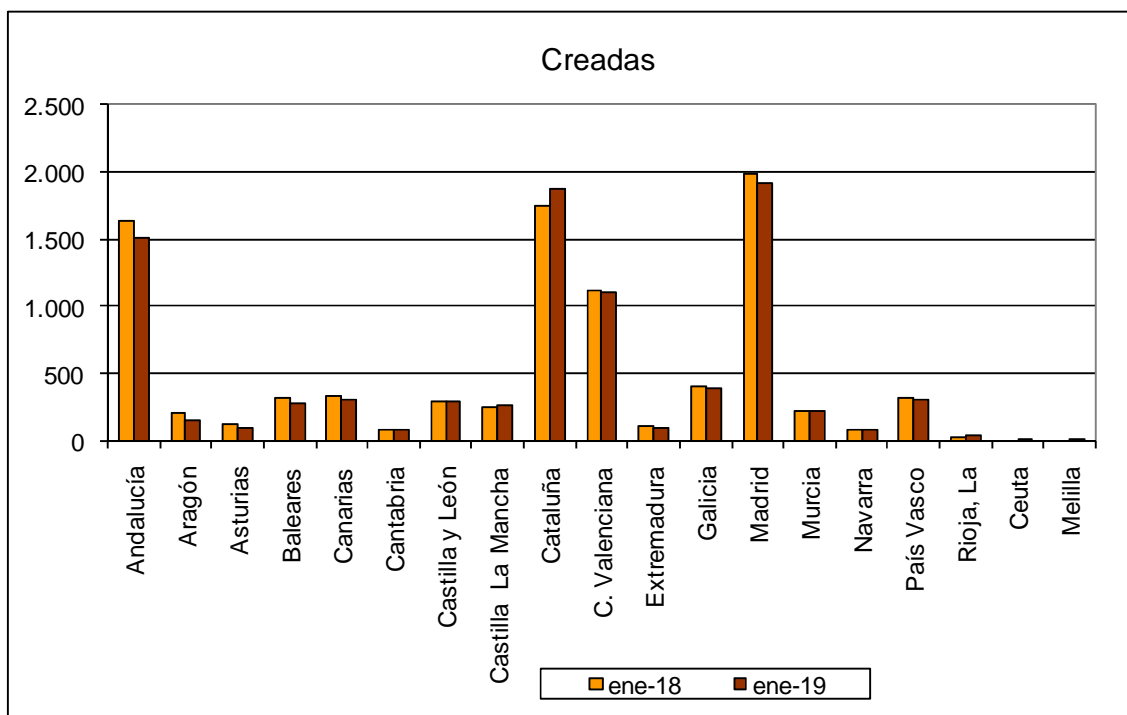

Fuente: Elaboración propia a partir de datos del INE.

Fecha de actualización: 12/03/2019.

CES de Extremadura INFORMA. SOCIEDADES MERCANTILES.

En Extremadura, en enero de 2019, el número de sociedades mercantiles creadas ascendió a 94 frente a las 123 que se crearon en enero de 2018, lo que supuso una disminución del 23,58%. (La tasa en España fue -4,38%).

Sociedades Mercantiles [enero 2018 – enero 2019]

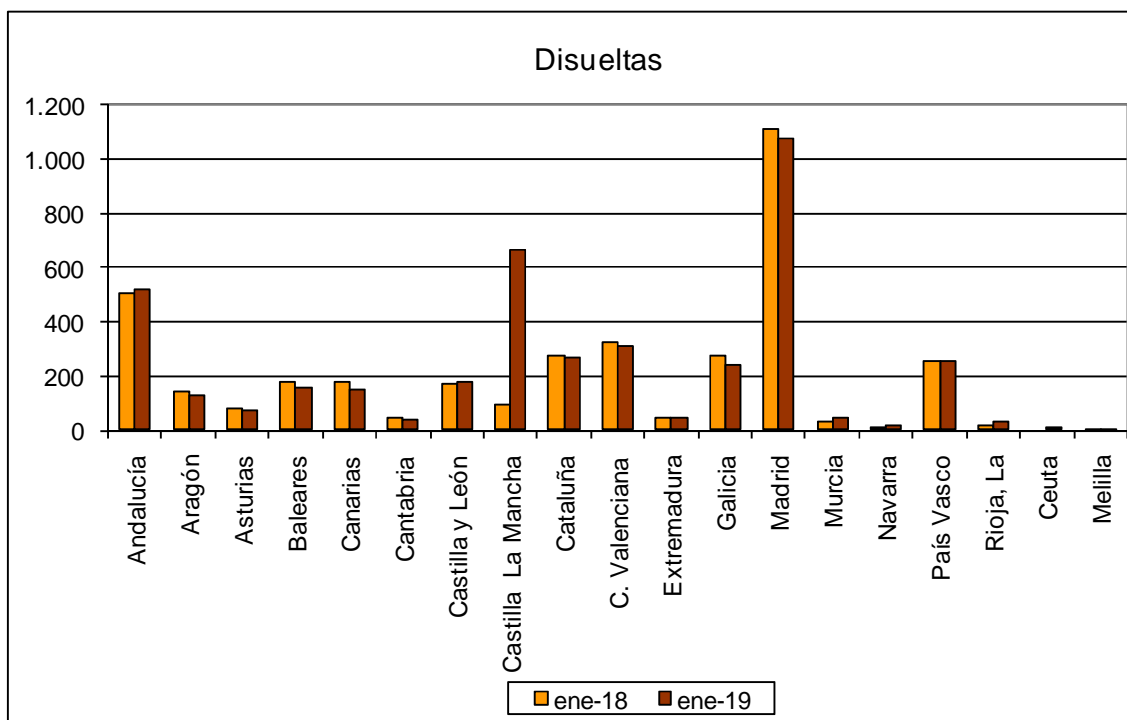

Fuente: Elaboración propia a partir de datos del INE.

Fecha de actualización: 12/03/2019.

CES de Extremadura INFORMA. SOCIEDADES MERCANTILES.

En Extremadura, en enero de 2019, el número de sociedades mercantiles disueltas ascendió a 41 frente a las 46 que se disolvieron en enero de 2018, lo que supuso una disminución del 10,87%. (La tasa en España fue 11,94%)

Coste Laboral Total [4T 2014 – 4T 2018]

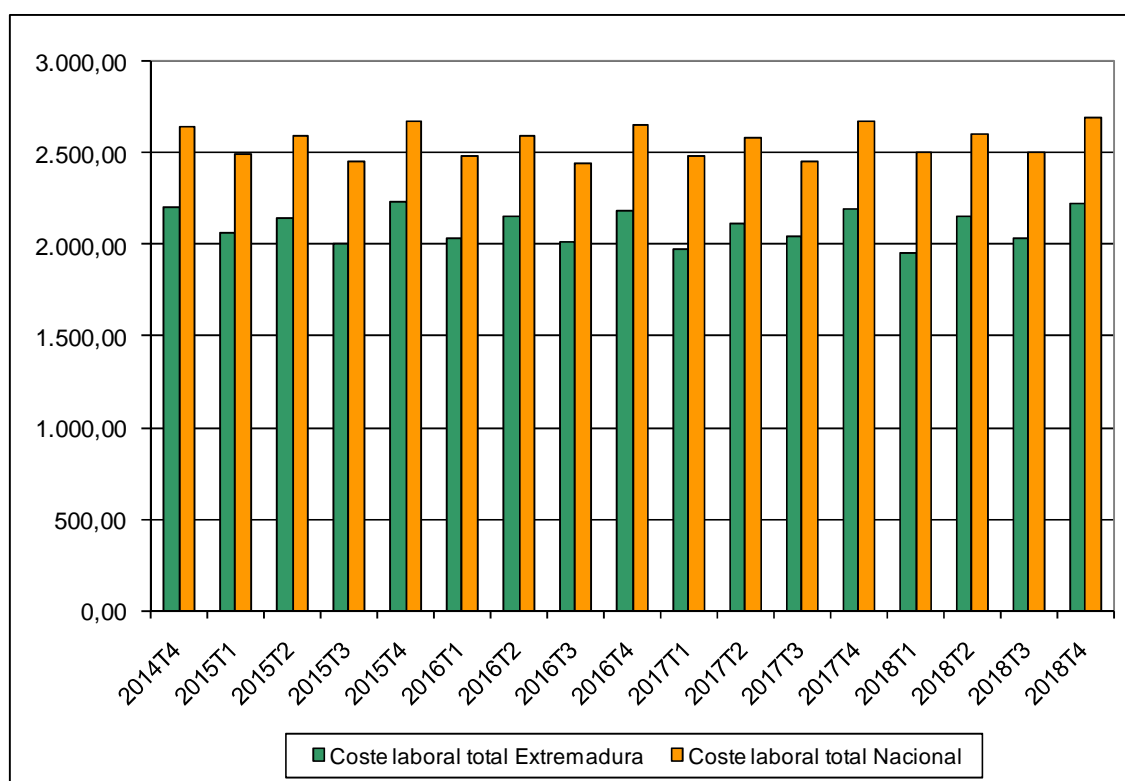

Fuente: Elaboración propia a partir de datos del INE.

Fecha de actualización: 19/03/2019.

CES de Extremadura INFORMA. COSTES LABORALES.

En Extremadura, el coste laboral por trabajador y mes en el cuarto trimestre de 2018 alcanzó 2.223,88 €, lo que supuso un aumento del 1,42% respecto al mismo trimestre del año anterior. En el conjunto de España el coste alcanzó los 2.692,52 €, con un aumento del 0,89%. En Extremadura el coste es inferior a la media nacional en 468,64 €.

**Índices de precios de consumo
(% variación anual)
[febrero 2018 – febrero 2019]**

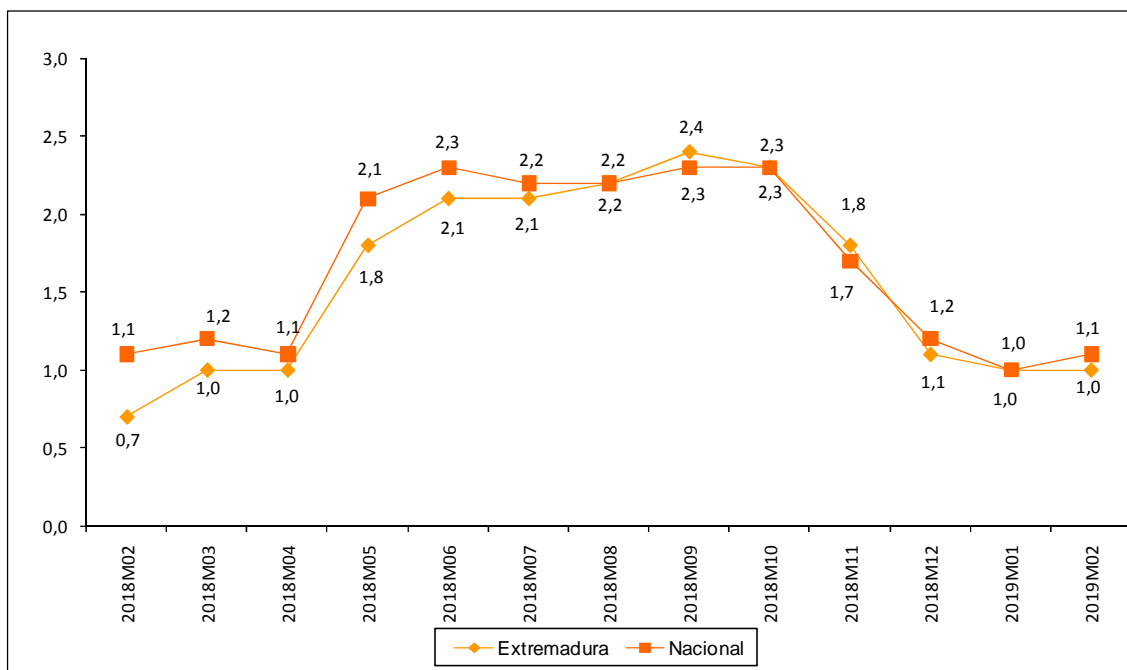

Fuente: Elaboración propia a partir de datos del INE.

Fecha de actualización: 13/03/2019.

CES de Extremadura INFORMA. ÍNDICE DE PRECIOS DE CONSUMO.

En Extremadura la variación anual del IPC en el mes de febrero de 2019 se situó en el 1,0%, una décima menos que a nivel nacional.

**Inflación subyacente
(% variación anual)
[febrero 2018 – febrero 2019]**

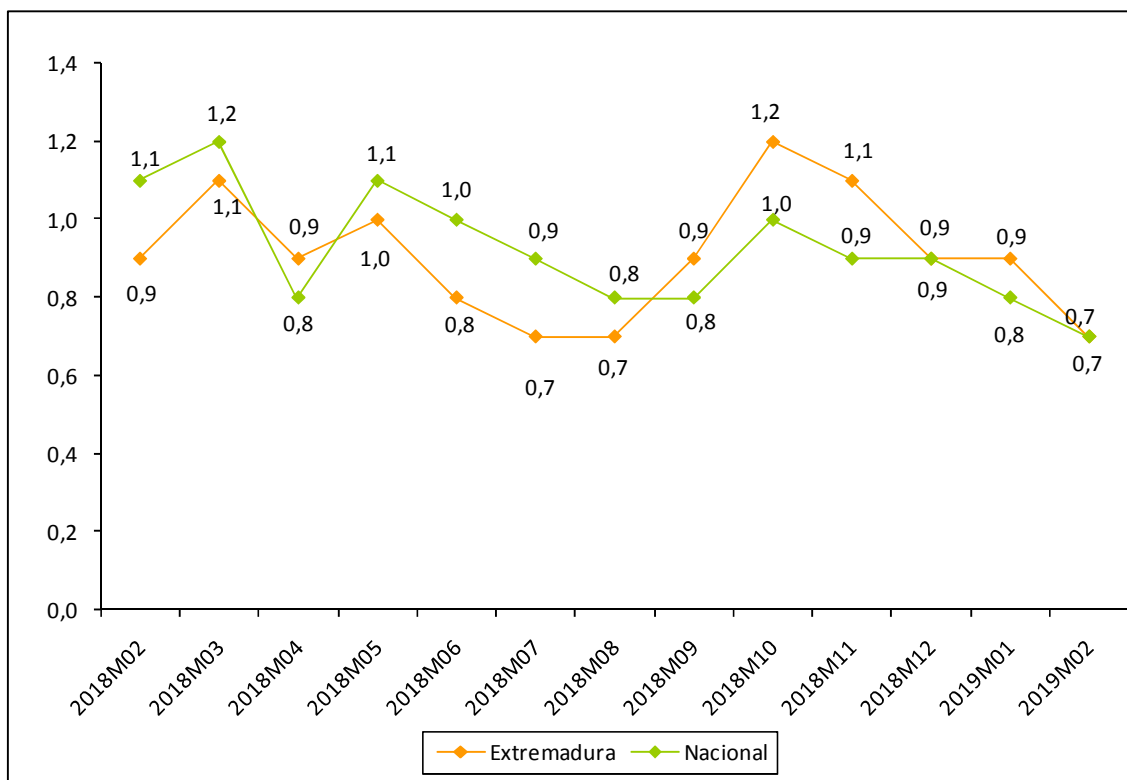

Fuente: Elaboración propia a partir de datos del INE.

Fecha de actualización: 13/03/2019.

CES de Extremadura INFORMA. INFLACIÓN SUBYACENTE.

A partir del grupo especial “General sin alimentos no elaborados ni productos energéticos” del IPC, se obtiene la inflación subyacente. En Extremadura la variación anual en el mes de febrero de 2019 se situó en el 0,7%, igual que a nivel nacional.

**Índice de precios industriales
(% variación anual)
[febrero 2018 – febrero 2019]**

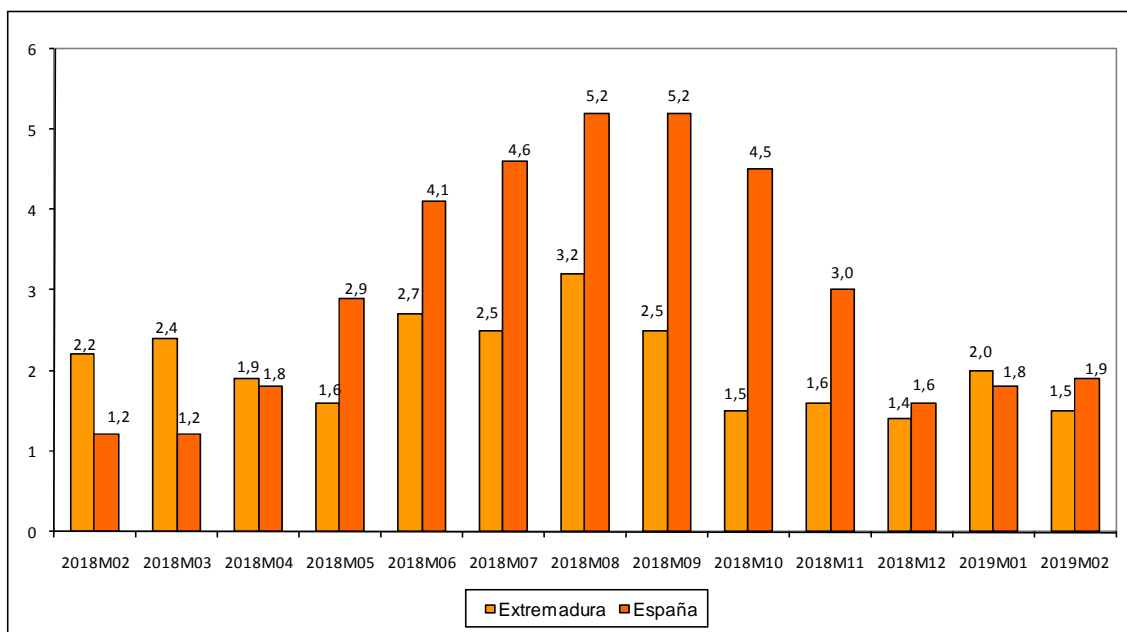

Fuente: Elaboración propia a partir de datos del INE.

Fecha de actualización: 25/03/2019.

CES de Extremadura INFORMA. ÍNDICE DE PRECIOS INDUSTRIALES.

En Extremadura, la tasa de variación anual en febrero de 2019 alcanzó un +1,5%. En España la tasa reflejó un incremento del 1,9%.

**Índices de producción industrial
(% variación anual)
[enero 2018 – enero 2019]**

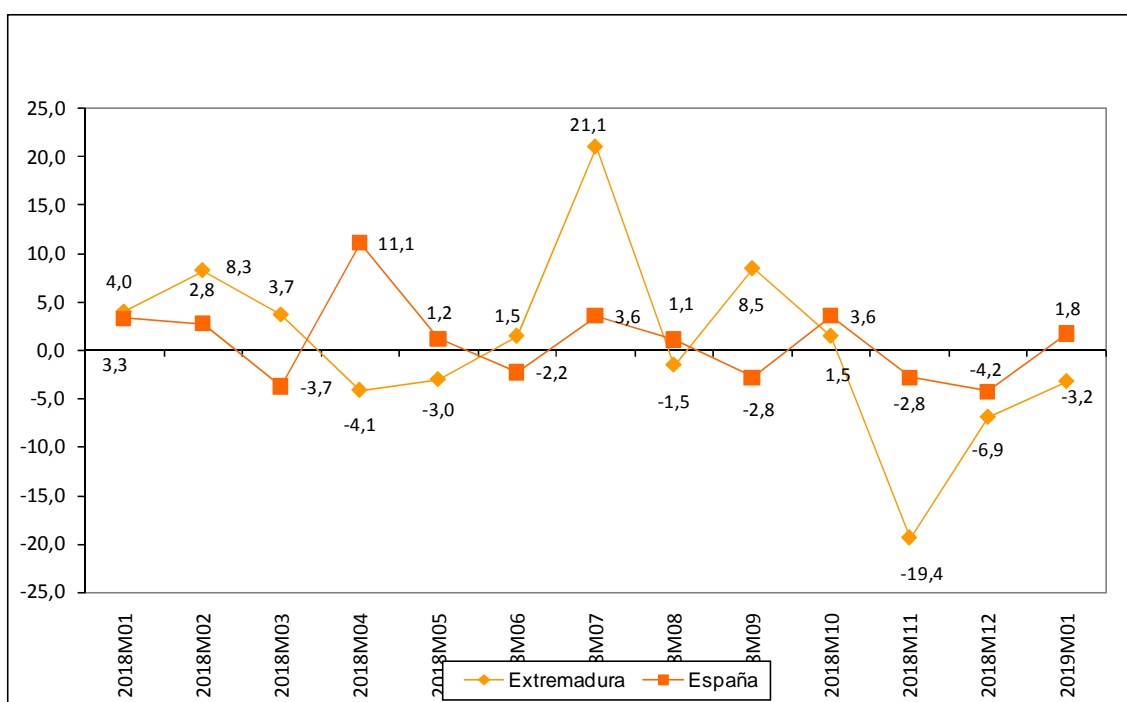

Fuente: Elaboración propia a partir de datos del INE.

Fecha de actualización: 08/03/2019.

CES de Extremadura INFORMA. ÍNDICE DE PRODUCCIÓN INDUSTRIAL.

En Extremadura la variación anual del IPI en el mes de enero de 2019 se situó en el -3,2% frente al -6,9% del mes anterior. A nivel nacional, la variación en el mes de enero fue de 1,8%.

Índices de comercio al por menor (% variación anual) [febrero 2017 – febrero 2019]

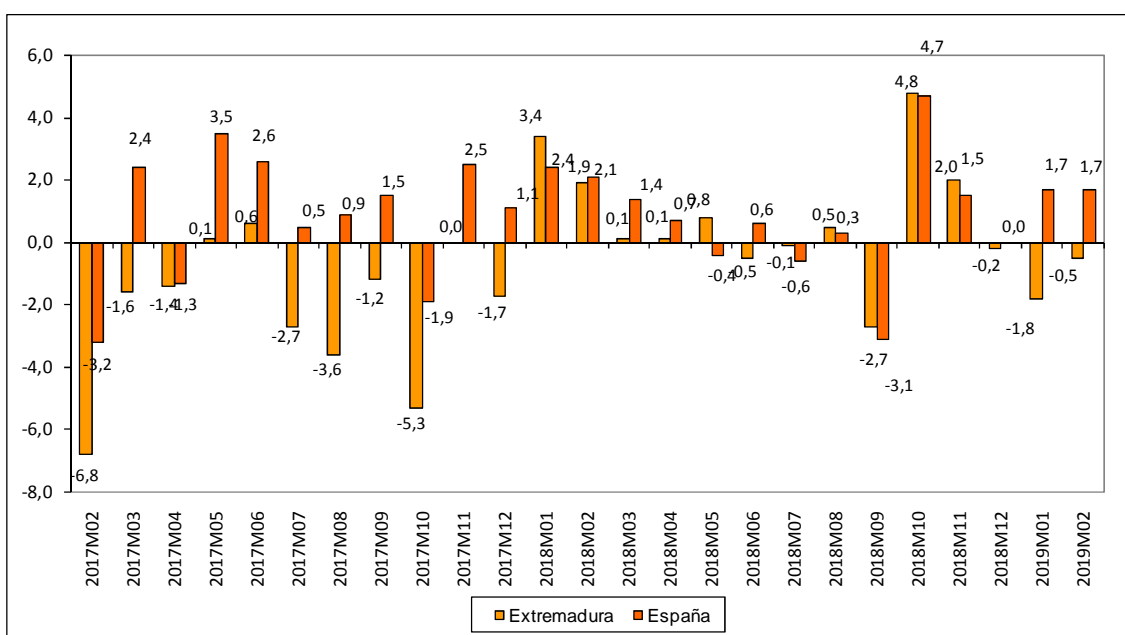

Fuente: Elaboración propia a partir de datos del INE.

Fecha de actualización: 29/03/2019.

CES de Extremadura INFORMA. ÍNDICES DE COMERCIO AL POR MENOR.

En Extremadura, las ventas del comercio al por menor disminuyeron en febrero de 2019 un -0,5%. En España la tasa fue del 1,7%.

Comercio exterior en Extremadura (Exportaciones e importaciones) enero 2018 – enero 2019

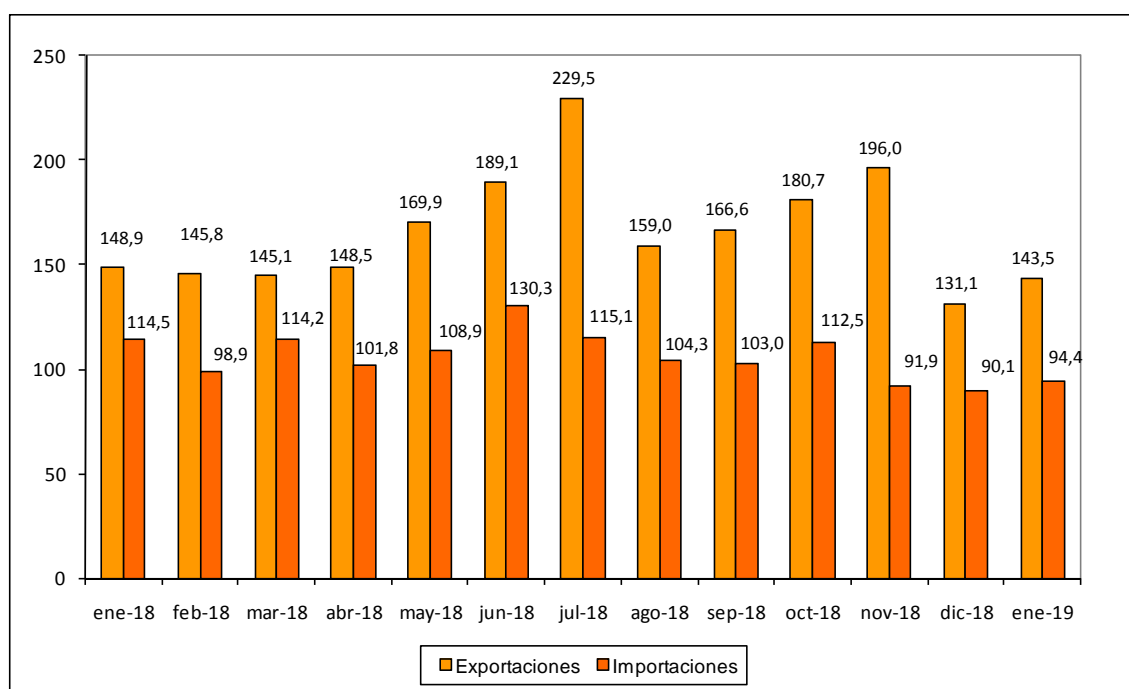

Fuente: Elaboración propia a partir de datos del IIEEx. Datos en millones de euros. Datos provisionales.

Fecha de actualización: 21/03/2019.

CES de Extremadura INFORMA. COMERCIO EXTERIOR.

En Extremadura, las exportaciones disminuyeron en enero de 2019 un 3,65% respecto al mismo mes de 2018 (aumentaron un 9,43% respecto a diciembre de 2018). Las importaciones, por su parte, disminuyeron un 17,59% respecto a enero de 2018 (aumentaron un 4,73% respecto a diciembre de 2018).

Grado de ocupación hotelera por plazas [febrero 2018 – febrero 2019]

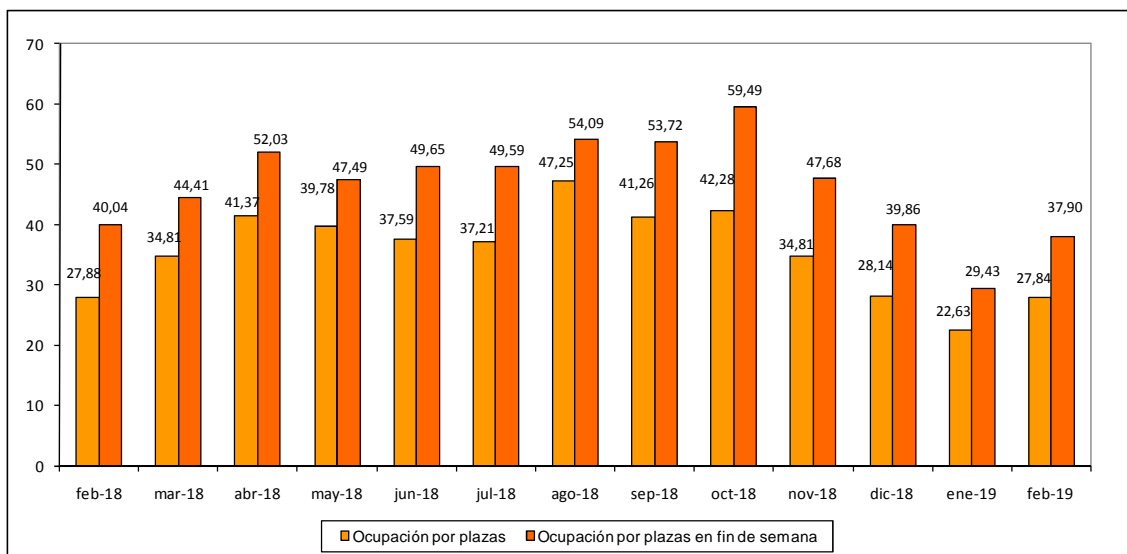

Fuente: Elaboración propia a partir de datos del INE.

Fecha de actualización: 22/03/2019.

CES de Extremadura INFORMA. OCUPACIÓN HOTELERA.

En Extremadura, el grado de ocupación hotelera en febrero de 2019 alcanzó el 27,84% frente al 27,88% del mismo mes de 2018. El grado de ocupación durante el fin de semana fue del 37,90% frente al 40,04% en febrero de 2018.

ACTUALIDAD LABORAL

INFORMACIÓN SOBRE:

- * Encuesta de Población Activa
- * Paro registrado
- * Afiliación a la Seguridad Social
- * Contratos registrados
- * Prestaciones por desempleo
- * Huelgas
- * Mediación, Arbitraje y Conciliación
- * Cooperativas y sociedades laborales
- * Accidentes de trabajo

Encuesta de Población Activa. Actividad (IV trimestre 2018)

		PERSONAS ACTIVAS TRIM. IV 2018	PERSONAS ACTIVAS TRIM. III 2018	PERSONAS ACTIVAS TRIM. IV 2017	VARIACIÓN ABSOLUTA INTERTRIMESTRAL	VARIACIÓN RELATIVA INTERTRIMESTRAL %	VARIACIÓN ABS. INTERANUAL	VAR. RELATIVA INTERANUAL %	TASA DE ACTIVIDAD TRIMESTRE IV 2018	TASA DE ACTIVIDAD TRIMESTRE III 2018	TASA DE ACTIVIDAD TRIMESTRE IV 2017
EDAD	MENORES DE 25 AÑOS	32.800	33.200	33.500	-400	-1,20	-700	-2,09	33,38	33,57	33,39
	DE 25 Y MÁS AÑOS	462.700	462.800	459.700	-100	-0,02	3.000	0,65	57,99	58,02	57,45
SEXO	HOMBRES	275.300	277.600	276.800	-2.300	-0,83	-1.500	-0,54	62,14	62,64	62,17
	MUJERES	220.300	218.400	216.300	1.900	0,87	4.000	1,85	48,59	48,17	47,54
TOTAL EXTREMADURA		495.500	495.900	493.200	-400	-0,08	2.300	0,47	55,29	55,32	54,77
TOTAL ESPAÑA		22.868.800	22.854.000	22.765.000	14.800	0,06	103.800	0,46	58,61	58,73	58,80

Fuente: Elaboración propia a partir de datos del INE. Encuesta de Población Activa

Fecha de actualización: 29/01/2019

CES de Extremadura INFORMA. ENCUESTA DE POBLACIÓN ACTIVA. ACTIVIDAD

En Extremadura la población activa en el cuarto trimestre de 2018 se cifró en 495.500 personas, un 0,08% menos que el trimestre anterior (400 personas menos), y un 0,47% más que en el mismo trimestre del año anterior (2.300 personas menos). En España, sumaron un total de 22.868.000 personas, un 0,06% más que con respecto al trimestre anterior (14.800 personas más) y un 0,46% más que en el mismo periodo del año anterior (103.800 personas). La tasa de actividad en la Comunidad en este primer trimestre fue de un 55,29% por el 58,61% del ámbito nacional.

Encuesta de Población Activa. Ocupación (IV Trimestre 2018)

		PERSONAS OCUPADAS TRIM. IV 2018	PERSONAS OCUPADAS TRIM. III 2018	PERSONAS OCUPADAS TRIM. IV 2017	VARIACIÓN ABSOLUTA INTERTRIMESTRAL	VARIACIÓN RELATIVA INTERMENSUAL %	VARIACIÓN ABS. INTERANUAL	VAR. RELATIVA INTERANUAL %	TASA DE OCUPACIÓN TRIM. IV 2018	TASA DE OCUPACIÓN TRIM. III 2018	TASA DE OCUPACIÓN TRIM. IV 2017
EDAD	MENORES DE 25 AÑOS	16.300	19.700	16.400	-3.400	-17,26	-100	-0,61	16,57	19,89	16,35
	DE 25 Y MÁS AÑOS	364.700	368.800	352.900	-4.100	-1,11	11.800	3,34	45,72	46,23	44,11
SEXO	HOMBRES	224.200	228.100	218.100	-3.900	-1,71	6.100	2,80	50,61	51,47	48,97
	MUJERES	156.900	160.400	151.200	-3.500	-2,18	5.700	3,77	34,61	35,38	33,23
SECTOR	AGRICULTURA	50.300	55.000	51.200	-4.700	-8,55	-900	-1,76	n.d	n.d	n.d
	INDUSTRIA	35.700	34.200	32.700	1.500	4,39	3.000	9,17	n.d	n.d	n.d
	CONSTRUCCIÓN	22.100	19.700	22.600	2.400	12,18	-500	-2,21	n.d	n.d	n.d
	SERVICIOS	273.000	279.500	262.800	-6.500	-2,33	10.200	3,88	n.d	n.d	n.d
TOTAL EXTREMADURA		381.100	388.400	369.300	-7.300	-1,88	11.800	3,20	42,52	43,33	41,02
TOTAL ESPAÑA		19.564.600	19.528.000	18.998.400	36.600	0,19	566.200	2,98	50,14	50,18	49,07

Fuente: INE. Encuesta de Población Activa

Fecha de actualización: 29/01/2019

CES de Extremadura INFORMA. ENCUESTA DE POBLACIÓN ACTIVA. OCUPACIÓN

En Extremadura la población ocupada en el cuarto trimestre de 2018 se cifró en 381.100 personas, un 1,88% menos que el trimestre anterior (7.300 personas menos), y un 3,20% más que en el mismo trimestre del año anterior (11.800 personas más). En España, sumaron un total de 19.564.600 personas con un aumento del 0,19% respecto al trimestre anterior (36.600 personas más) y un 2,98% más que en el mismo periodo del año anterior (566.200 personas). La tasa de ocupación en la Comunidad en este último trimestre fue de un 42,52% por el 50,14% del ámbito nacional.

Encuesta de Población Activa. Paro (IV trimestre 2018)

		PERSONAS PARADAS TRIM. IV 2018	PERSONAS PARADAS TRIM. III 2018	PERSONAS PARADAS TRIM. IV 2017	VARIACIÓN ABSOLUTA INTERMENSUAL	VARIACIÓN RELATIVA INTERMENSUAL %	VARIACIÓN ABS. INTERANUAL	VAR. RELATIVA INTERANUAL %	TASA DE PARO TRIM. IV 2018	TASA DE PARO TRIM. III 2018	TASA DE PARO TRIM. IV 2017
EDAD	MENORES DE 25 AÑOS	16.500	13.500	17.100	3.000	22,22	-600	-3,51	50,37	40,75	51,03
	DE 25 Y MÁS AÑOS	97.900	94.100	106.800	3.800	4,04	-8.900	-8,33	21,16	20,31	23,23
SEXO	HOMBRES	51.100	49.500	58.700	1.600	3,23	-7.600	-12,95	18,56	17,84	21,22
	MUJERES	63.400	58.000	65.100	5.400	9,31	-1.700	-2,61	28,77	26,55	30,10
SECTOR	AGRICULTURA	16.300	14.000	17.800	2.300	16,43	-1.500	-8,43	N.D.	N.D.	N.D.
	INDUSTRIA	5.000	4.600	5.600	400	8,70	-600	-10,71	N.D.	N.D.	N.D.
	CONSTRUCCIÓN	3.700	3.900	5.900	-200	-5,13	-2.200	-37,29	N.D.	N.D.	N.D.
	SERVICIOS	38.400	31.200	34.900	7.200	23,08	3.500	10,03	N.D.	N.D.	N.D.
	PARADOS QUE BUSCAN SU PRIMER EMPLEO O QUE HAN DEJADO SU ÚLTIMO EMPLEO HACE MÁS DE UN AÑO	51.100	53.900	59.700	-2.800	-5,19	-8.600	-14,41	N.D.	N.D.	N.D.
TIEMPO DE BÚSQUEDA DE EMPLEO	MENOS DE UN AÑO	58.200	53.900	57.600	4.300	7,98	600	1,04	N.D.	N.D.	N.D.
	MÁS DE UN AÑO	56.100	53.500	66.100	2.600	4,86	-10.000	-17,36	N.D.	N.D.	N.D.
TOTAL EXTREMADURA		114.400	107.500	123.900	6.900	6,42	-9.500	-7,67	23,10	21,68	25,12
TOTAL ESPAÑA		3.304.300	3.326.000	3.766.700	-21.700	-0,65	-462.400	-12,28	14,45	14,55	16,55

Fuente: Elaboración propia a partir de datos del INE. Encuesta de Población Activa

Fecha de actualización: 29/01/2019

CES de Extremadura INFORMA. ENCUESTA DE POBLACIÓN ACTIVA. PARO

En Extremadura el paro en el cuarto trimestre de 2018 se cifró en 114.400 personas, un 6,42% más que el trimestre anterior (6.900 personas más), y un 7,67% menos que en el mismo trimestre del año anterior (9.500 personas menos). En España, sumaron un total de 3.304.300 personas con una reducción del 0,65% respecto al trimestre anterior (21.700 personas menos) y un 12,28% menos que en el mismo periodo del año anterior.

Encuesta de Población Activa. Paro por provincias (IV trimestre 2018)

	Tasa de actividad			Tasa de paro			Tasa de empleo		
	2018	2018	2017	2018	2018	2017	2018	2018	2017
	TRIMESTRE IV	TRIMESTRE III	TRIMESTRE IV	TRIMESTRE IV	TRIMESTRE III	TRIMESTRE IV	TRIMESTRE IV	TRIMESTRE III	TRIMESTRE IV
Badajoz	56,40	55,52	55,85	24,10	23,03	27,01	42,80	42,74	40,76
Cáceres	53,42	54,98	52,96	21,30	19,37	21,75	42,04	44,33	41,44
EXTREMADURA	55,29	55,32	54,77	23,10	21,68	25,12	42,52	43,33	41,02
ESPAÑA	58,61	58,73	58,80	14,45	14,55	16,55	50,14	50,18	49,07

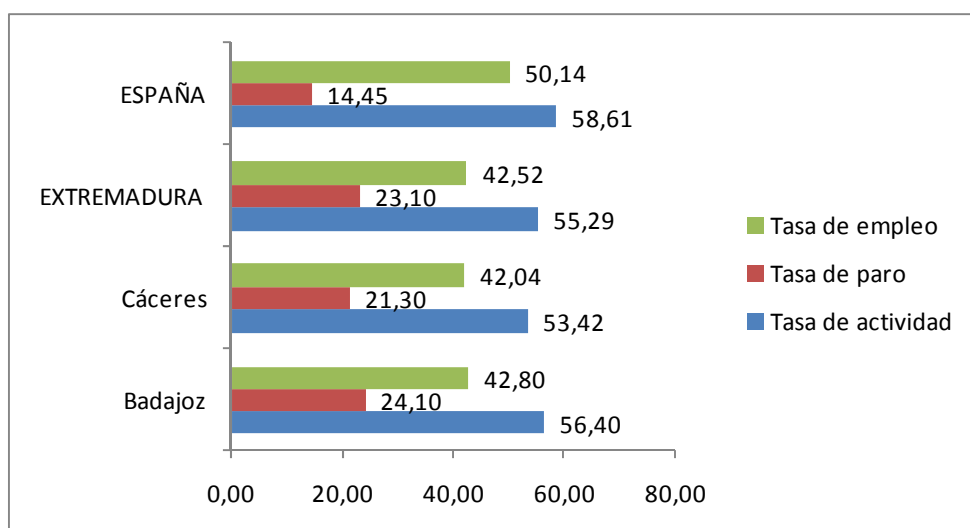

Fuente: Elaboración propia a partir de datos del INE. Encuesta de Población Activa

Fecha de actualización: 29/01/2019

CES de Extremadura INFORMA. ENCUESTA DE POBLACIÓN ACTIVA. PARO POR PROVINCIAS

De las dos provincias extremeñas, en el cuarto trimestre de 2018, Badajoz mostró una mayor tasa de actividad, ocupación y paro que Cáceres.

Paro registrado Extremadura Marzo 2019

PARO REGISTRADO							
	feb-19	ene-19	VARIACIÓN ABS. INTERMENSUAL	VAR. RELATIVA INTERMENSUAL %	feb-18	VARIACIÓN ABS. INTERANUAL	VAR. RELATIVA INTERANUAL %
HOMBRES	40.435	41.554	-1.119	-2,69	45.684	-5.249	-11,49
MUJERES	64.198	64.613	-415	-0,64	67.255	-3.057	-4,55
MENORES DE 25 AÑOS	10.877	10.808	69	0,64	12.125	-1.248	-10,29
AGRICULTURA	10.385	10.537	-152	-1,44	11.779	-1.394	-11,83
INDUSTRIA	6.184	6.267	-83	-1,32	6.651	-467	-7,02
CONSTRUCCIÓN	7.667	8.038	-371	-4,62	9.224	-1.557	-16,88
SERVICIOS	73.497	74.562	-1.065	-1,43	77.611	-4.114	-5,30
SIN EMPLEO ANTERIOR	6.900	6.763	137	2,03	7.674	-774	-10,09
TOTAL EXTREMADURA	104.633	106.167	-1.534	-1,44	112.939	-8.306	-7,35
TOTAL ESPAÑA	3.289.040	3.285.761	3.279	0,10	3.470.248	-181.208	-5,22
Total Badajoz	68.013	68.756	-743	-1,08	73.969	-5.956	-8,05
Total Cáceres	36.620	37.411	-791	-2,11	38.970	-2.350	-6,03

Fuente: Elaboración propia a partir de datos del Servicios Público de Empleo Estatal (SEPE)

Fecha de actualización: 04/03/2019

CES de Extremadura INFORMA. PARO REGISTRADO.

En Extremadura el paro registrado en el mes de marzo de 2019 se cifró en 104.633 personas, lo que supone una reducción de 1.534 personas respecto al mes anterior (un 1,44% de variación intermensual) y un descenso de 8.306 personas respecto al mismo mes de 2018 (un -7,35% de variación interanual). En el conjunto de España la cifra de personas paradas en este último mes fue de 3.289.040 un 0,10% de variación intermensual (3.279 personas más) y un -5,22% menos de variación interanual (-181.208 personas).

Por provincias, la variación interanual del paro fue mayor en la provincia de Badajoz que registró un 8,05% menos (-5.956 personas).

Parados y búsqueda de empleo Extremadura. Febrero 2019

	Total	Menores de 25 años	Mayores de 25 años
Extremadura	104.633	10.877	93.756
menos de 1 mes	12.384	2.165	10.219
de 1 a 6 meses	39.768	5.791	33.977
de 6 meses a 1 año	14.423	1.511	12.912
más de 1 año	38.058	1.410	36.648
Badajoz	68.013	6.958	61.055
menos de 1 mes	8.255	1.436	6.819
de 1 a 6 meses	24.805	3.646	21.159
de 6 meses a 1 año	9.293	1.004	8.289
más de 1 año	25.660	872	24.788
Cáceres	36.620	3.919	32.701
menos de 1 mes	4.129	729	3.400
de 1 a 6 meses	14.963	2.145	12.818
de 6 meses a 1 año	5.130	507	4.623
más de 1 año	12.398	538	11.860
Total España	3.289.040	268.399	3.020.641
menos de 1 mes	417.144	65.774	351.370
de 1 a 6 meses	1.140.212	139.069	1.001.143
de 6 meses a 1 año	435.333	31.159	404.174
más de 1 año	1.296.351	32.397	1.263.954

Fuente: Elaboración propia a partir de datos del Servicio Público de Empleo Estatal (SEPE)

Fecha de actualización: 08/03/2019

CES de Extremadura INFORMA. PARADOS POR TIEMPO DE BÚSQUEDA DE EMPLEO.

En el mes de febrero, en Extremadura 38.058 personas (un 36,37%) del total de 104.633 lleva más de un año buscando empleo, mientras que en la media nacional esta cifra ascendió a 1.296.351 personas, que representan el 39,41% del total.

Afiliación a la Seguridad Social Febrero 2019

	feb-19	ene-19	Var. Intermensual	% Var. Intermensual	feb-18	Variación interanual	% Variación interanual
Régimen General	244.871	243.226	1.645	0,68	236.464	8.407	3,56
R. Gral. S.E.Agrario	58.208	58.993	-784	-1,33	59.586	-1.378	-2,31
R. Gral. S.E.E. Hogar	4.806	4.806	-1	-0,02	5.036	-230	-4,57
R.E. Autónomos SETA	10.954	10.998	-44	-0,06	10.816	137	1,27
R.E. Autónomos NO SETA	69.137	68.925	211	1,92	68.591	546	0,80
TOTAL Extremadura	387.976	386.948	1.027	0,27	380.493	7.482	1,97
TOTAL España	18.888.472	18.819.300	69.172	0,37	18.363.514	524.958	2,86
Total Badajoz	246.090	245.906	184	0,07	240.604	5.485	2,28
Total Cáceres	141.886	141.043	844	0,60	139.889	1.997	1,43

Fuente: Elaboración propia a partir de datos del Ministerio de Empleo y Seguridad Social (MEYSS)

Fecha de actualización: 04/02/2019

CES de Extremadura INFORMA. AFILIACIÓN A LA SEGURIDAD SOCIAL.

En Extremadura la cifra de afiliación a la Seguridad Social en el mes de febrero de 2019 fue de 387.976 personas, lo que supone un aumento de 1.027 afiliaciones respecto al mes anterior (un 0,27% de variación intermensual) y un incremento de 7.482 personas sobre el mismo mes de 2018 (un 1,97% de variación interanual). En el conjunto de España la cifra de afiliaciones a la Seguridad Social en este último mes fue de 18.888.472, un 0,37% de variación intermensual (69.172 personas más) y un 2,86% de variación interanual (524.958 personas más).

Contratos registrados Marzo 2019

CONTRATOS REGISTRADOS							
	feb-19	ene-19	VARIACIÓN ABS.	% VAR.	feb-18	VARIACIÓN ABS.	% VAR.
			INTERMENSUAL	INTERMENSUAL		INTERANUAL	INTERANUAL
INDEFINIDOS	1.984	2.024	-40	-1,98	1.550	434	28,00
TEMPORALES	39.850	46.588	-6.738	-14,46	37.262	2.588	6,95
TOTAL EXTREMADURA	41.834	48.612	-6.778	-13,94	38.812	3.022	7,79
TOTAL ESPAÑA	1.571.017	1.858.077	-287.060	-15,45	1.546.402	24.615	1,59
Total Badajoz	30.616	35.665	-5.049	-14,16	28.453	2.163	7,60
Total Cáceres	11.218	12.947	-1.729	-13,35	10.359	859	8,29

Fuente: Elaboración propia a partir de datos del Ministerio de Empleo y Seguridad Social. Servicio Público de Empleo Estatal (SEPE)

Fecha de actualización: 04/03/2019

CES de Extremadura INFORMA. CONTRATOS REGISTRADOS.

En Extremadura la cifra de contratos registrados en el mes de marzo de 2019 fue de 41.834, lo que supone una reducción de 6.778 contratos sobre el mes anterior (un -13,94% de variación intermensual) y un aumento de 3.022 contratos respecto al mes de marzo de 2018 (un 7,79% de variación interanual). En el conjunto de España la cifra de contratos registrados en este mes fue de 1.571.017, un -15,45% de variación intermensual (287.060 contratos menos) y un 1,59% de variación interanual (24.615 contratos más).

Prestaciones por desempleo Extremadura. Enero 2019

Solicitudes de prestación por desempleo							
	ene-19	dic-18	VARIACIÓN ABS. INTERMENSUAL	VAR. RELATIVA INTERMENSUAL %	ene-18	VARIACIÓN ABS. INTERANUAL	VAR. RELATIVA INTERANUAL %
Prestación contributiva	11.173	8.224	2.949	35,86	10.285	888	8,63
Subsidio	14.308	9.549	4.759	49,84	13.356	952	7,13
Renta Activa de Inserción	1.034	743	291	39,17	1.224	-190	-15,52
Programa activación empleo	26	19	7	36,84	584	-558	-95,55
Subsidio event. Agrarios	2.598	1.948	650	33,37	2.786	-188	-6,75
Extremadura	29.139	20.483	8.656	42,26	28.235	904	3,20
España	761.289	549.402	211.887	38,57	686.340	74.949	10,92

Beneficiarios prestación por desempleo							
	ene-19	dic-18	VARIACIÓN ABS. INTERMENSUAL	VAR. RELATIVA INTERMENSUAL %	ene-18	VARIACIÓN ABS. INTERANUAL	VAR. RELATIVA INTERANUAL %
Prestación contributiva	22.185	20.152	2.033	10,09	21.079	1.106	5,25
Subsidio	42.108	40.136	1.972	4,91	40.626	1.482	3,65
Renta Activa de Inserción	5.541	5.950	-409	-6,87	6.805	-1.264	-18,57
Programa activación empleo	27	75	-48	-64,00	2.098	-2.071	-14,12
Subsidio event. Agrarios	13.916	14.022	-106	-0,76	14.671	-755	-0,89
Extremadura	83.777	80.335	3.442	4,28	85.279	-1.502	-1,76
España	1.930.243	1.844.843	85.400	4,63	1.953.278	-23.035	-1,18

Fuente: Elaboración propia a partir de datos del Servicio Público de Empleo Estatal (SEPE)

Fecha de actualización: 04/03/2019

CES de Extremadura INFORMA. PRESTACIONES POR DESEMPLEO.

En Extremadura la cifra de **Solicitudes de prestaciones por desempleo** en enero de 2019 fue de 29.139 lo que supone 8.656 solicitudes más que en el mes anterior (un 42,26% de variación intermensual) y 904 más que en enero de 2018 (un 3,20% de variación interanual). En el conjunto de España la cifra de solicitudes fue de 761.289, un 38,57% más de variación intermensual (211.887 solicitudes) y un 10,92% más de variación interanual (74.949 solicitudes más). En cuanto a los **Beneficiarios de prestaciones por desempleo** en Extremadura la cifra en enero de 2019 fue de 83.777 lo que supone 3.442 beneficiarios más que en el mes anterior (un 4,28% variación intermensual) y 1.502 beneficiarios menos que en el mismo mes del año anterior (un -1,76% de variación interanual). En el conjunto de España la cifra de beneficiarios fue de 1.930.243, un 4,63% más en la variación intermensual (84.900 personas) y un -1,18% menos de variación interanual (-23.035 beneficiarios).

Huelgas y cierres patronales. Datos acumulados Enero- Diciembre 2018

	Valores Absolutos	Variaciones absolutas sobre igual período año anterior	% respecto igual período año anterior
Extremadura			
HUELGAS	16	3	23,08
PARTICIPANTES	623	-172	-21,64
JORNADAS NO TRABAJADAS	1201	-493	-29,10
España			
HUELGAS	728	-3	-0,41
PARTICIPANTES	2.921.408	2.438.494	504,95
JORNADAS NO TRABAJADAS	1.639.775	788.331	108,01

Fuente: Elaboración propia a partir de datos del Ministerio de Empleo y Seguridad Social

Fecha de actualización: 29/03/2019

	HUELGAS		PARTICIPANTES		JORNADAS NO TRABAJADAS	
	Octubre	Acumulado Enero- Octubre	Octubre	Acumulado Enero- Octubre	Octubre	Acumulado Enero- Octubre
EXTREMADURA	7	16	37	623	19	1.201
Badajoz	5	13	29	406	11	814
Cáceres	3	8	8	217	8	387

Fuente: Elaboración propia a partir de datos del Ministerio de Empleo y Seguridad Social

Fecha de actualización: 29/03/2019

CES de Extremadura INFORMA. ESTADÍSTICA DE HUELGAS Y CIERRES PATRONALES

En Extremadura entre enero y diciembre de 2018 se han producido siete huelgas. En España, la cifra de huelgas en este periodo fue de 728, lo que supone un -0,41% menos respecto al mismo periodo de 2017 (3 huelgas menos).

**Mediación, Arbitraje y Conciliación
Extremadura.
Acumulado Enero-Diciembre 2018**

Conciliaciones Individuales según motivación (1)		
	Diciembre	Acumulado Enero- Diciembre
Despidos	180	2.654
Reclamaciones de cantidad	143	2.119
Sanciones y causas varias	79	1.280
Total Extremadura	402	6.053
Total España	29.404	427.659

Fuente: Elaboración propia a partir de datos del Ministerio de Empleo y Seguridad Social

Fecha de actualización: 29/03/2019

(*) 2018 Datos provisionales

(1) Incluye las conciliaciones con avenencia, sin avenencia, intentadas sin efecto y otras (tenidas por no presentadas, desistidas y otros tipos).

CES de Extremadura INFORMA. ESTADÍSTICA DE MEDIACIÓN, ARBITRAJE Y CONCILIACIÓN.

En Extremadura las conciliaciones individuales acumuladas hasta el mes de diciembre de 2018 fueron 6.053. De estas conciliaciones individuales correspondieron a despidos 2.654, a reclamaciones de cantidad correspondieron 2.119 y a sanciones y causas varias 1.280. En España, la cifra de conciliaciones individuales acumuladas en este periodo de 2018 fue de 427.659.

*Cooperativas y Sociedades laborales
inscritas en la Seguridad Social.
Extremadura. Trimestre IV 2018*

COOPERATIVAS Y SOCIEDADES LABORALES INSCRITAS EN LA SEGURIDAD SOCIAL					
	IV TRIM 2018	Variaciones			
		Trim. Anterior		Año anterior	
		Var. Absoluta	Var. Relativa	Var. Absoluta	Var. Relativa
SOCIEDADES COOPERATIVAS	588	6	1,03	-13	-2,16
SOCIEDADES LABORALES	246	-8	-3,15	-17	-6,46
EXTREMADURA	834	-2	-0,24	-30	-3,47
ESPAÑA	28.679	-393	-1,35	-1.513	-5,01
EMPLEO					
SOCIEDADES COOPERATIVAS	5.354	-577	-9,73	193	3,74
SOCIEDADES LABORALES	1.510	-37	-2,39	38	2,58
EXTREMADURA	6.864	-614	-8,21	231	3,48
ESPAÑA	385.055	17.652	4,80	1.792	0,47

Fuente: Elaboración propia a partir de datos del Ministerio de Empleo y Seguridad Social

Fecha de actualización: 30/01/2019

CES de Extremadura INFORMA. SOCIEDADES COOPERATIVAS Y SOCIEDADES LABORALES INSCRITAS EN LA SEGURIDAD SOCIAL.

En Extremadura las sociedades cooperativas y sociedades laborales inscritas en la seguridad social en el cuarto trimestre de 2018 fueron 834, representando una reducción del 0,24% respecto al mismo periodo en 2017 (-2 sociedades). En el conjunto de España la cifra total de sociedades fue de 28.679 sociedades, un 1,35% menos que en 2017. El empleo generado por las mismas en nuestra comunidad fue de 6.864 personas, con una variación interanual positiva del 3,48% (231 personas) mientras que en España el empleo generado por las sociedades cooperativas y laborales alcanzó a 385.055 personas, un 0,47% más que en 2017 (1.792 personas).

*Accidentes de Trabajo y Enfermedades
Profesionales. Extremadura.
Avance Enero 2019*

Accidentes de Trabajo con baja					
		ene-19	ene-18	Var. Absoluta	Var. Relativa
En Jornada por GRAVEDAD	Leves	907	898	9	1,00
	Graves	13	15	-2	-13,33
	Mortales	-	1	-1	-100,00
En Jornada por SECTORES	Agrario	196	175	21	12,00
	Industria	148	176	-28	-15,91
	Construcción	125	90	35	38,89
	Servicios	451	473	-22	-4,65
IN ITINERE	Total	76	58	18	31,03
TOTAL en jornada Extremadura		920	914	6	0,66
TOTAL en jornada España		41.300	39.523	1.777	4,50

Fuente: Elaboración propia a partir de datos del Ministerio de Empleo y Seguridad Social

Fecha de actualización: 15/03/2019

CES de Extremadura INFORMA. ESTADÍSTICA DE ACCIDENTES DE TRABAJO Y ENFERMEDADES PROFESIONALES.

En Extremadura los accidentes de trabajo en jornada a mes de enero de 2019, fueron 920, representando un aumento del 0,66% respecto al mismo periodo en 2018 (6 accidentes más). En España, los accidentes de trabajo en jornada fueron un total de 41.300, sumando 1.777 accidentes más que en el mismo periodo de 2018, lo que representa un aumento del 4,50%.

ACTUALIDAD SOCIAL

INFORMACIÓN SOBRE:

- * Padrón municipal
- * Movimiento natural de población
- * Migraciones
- * Compraventa de viviendas
- * Hipotecas
- * Prestaciones sociales
- * Dependencia
- * Presupuestos familiares
- * Condiciones de vida

Evolución de la población. Extremadura 2017-2018 definitivo

	2018 definitivo			2017			Var. % 2018-2017
	Ambos sexos	Hombres	Mujeres	Ambos sexos	Hombres	Mujeres	
TOTAL ESPAÑA	46.722.980	22.896.602	23.826.378	46.572.132	22.832.861	23.739.271	0,32
EXTREMADURA	1.072.863	531.255	541.608	1.079.920	535.060	544.860	-0,65
Badajoz	676.376	334.636	341.740	679.884	336.566	343.318	-0,52
Cáceres	396.487	196.619	199.868	400.036	198.494	201.542	-0,89
RESIDENTES ESPAÑOLES							
TOTAL ESPAÑA	41.988.289	20.522.724	21.465.565	41.999.325	20.527.756	21.471.569	-0,03
EXTREMADURA	1.041.216	515.692	525.524	1.048.303	519.363	528.940	-0,68
Badajoz	657.566	325.636	331.930	661.119	327.463	333.656	-0,54
Cáceres	383.650	190.056	193.594	387.184	191.900	195.284	-0,91
RESIDENTES EXTRANJEROS							
TOTAL ESPAÑA	4.734.691	2.373.878	2.360.813	4.572.807	2.305.105	2.267.702	3,54
EXTREMADURA	31.647	15.563	16.084	31.617	15.697	15.920	0,09
Badajoz	18.810	9.000	9.810	18.765	9.103	9.662	0,24
Cáceres	12.837	6.563	6.274	12.852	6.594	6.258	-0,12

Fuente: Elaboración propia a partir de datos del INE. Padrón municipal de habitantes 2017 y 2018

Fecha de actualización: 23/01/2019

CES Extremadura INFORMA. PADRÓN DE HABITANTES

El total de personas inscritas en el Padrón Continuo en Extremadura a 1 de enero de 2018, con datos definitivos, es de 1.072.863 habitantes (46.722.980 habitantes en España), lo que supone una disminución interanual del 0,65% y un aumento del 0,32% en España. De este total, 31.647 personas son residentes extranjeros y 4.734.691 en el caso de España, representando el 2,95% y el 10,13% del total de inscritos respectivamente.

Movimiento Natural de población. Nacimientos. 2017 definitivos

Tasa de variación anual del número de nacimientos 2016-2017 (%)

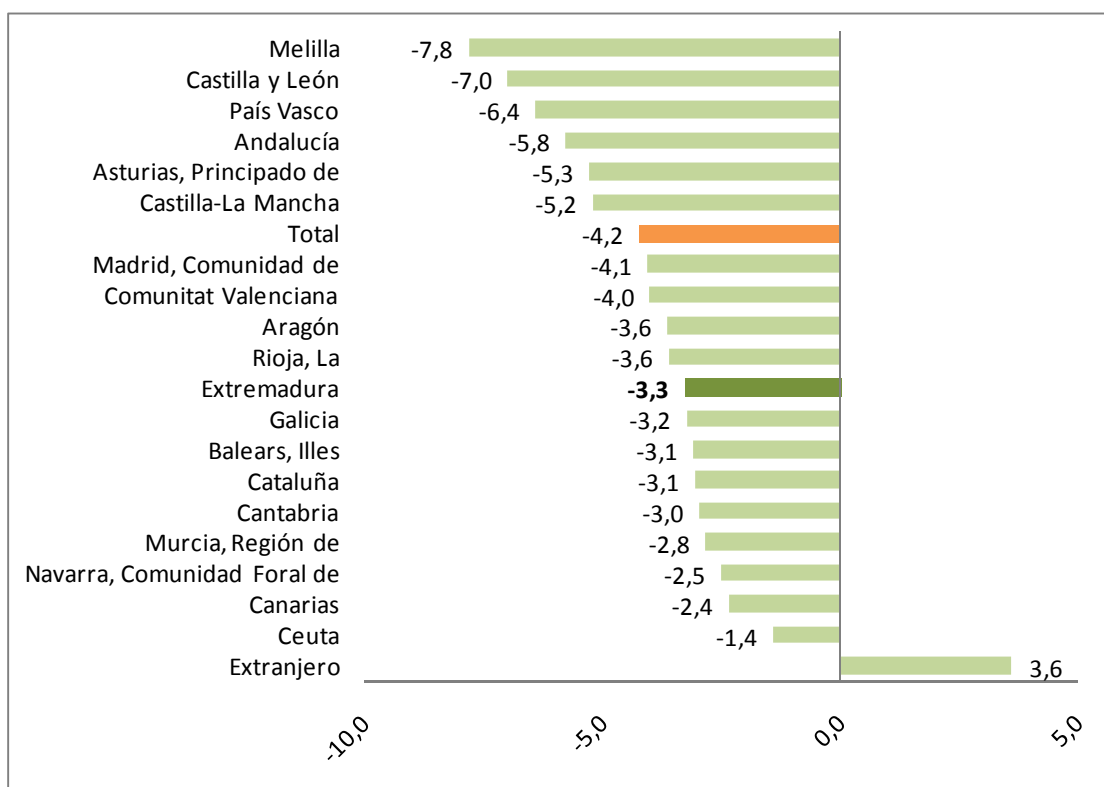

Fuente: Elaboración propia a partir de datos del INE. Movimientos Natural de Población. 2015 Datos definitivos

Fecha de actualización: 12/12/2018

CES Extremadura INFORMA. MOVIMIENTO NATURAL DE POBLACIÓN. NACIMIENTOS

Según datos definitivos, en 2017 nacieron en Extremadura, un total de 8.495 niños, es decir, 288 menos que en el mismo periodo del año anterior (un 3,3% menos). Los mayores descensos se dieron en la Ciudad Autónoma de Melilla (-7,8%) y las Comunidades autónomas de Castilla y León (-7,0%), y País Vasco (-6,4%).

Movimiento Natural de población. Defunciones 2017 definitivos

Tasa de variación de defunciones 2016-2017 (%)

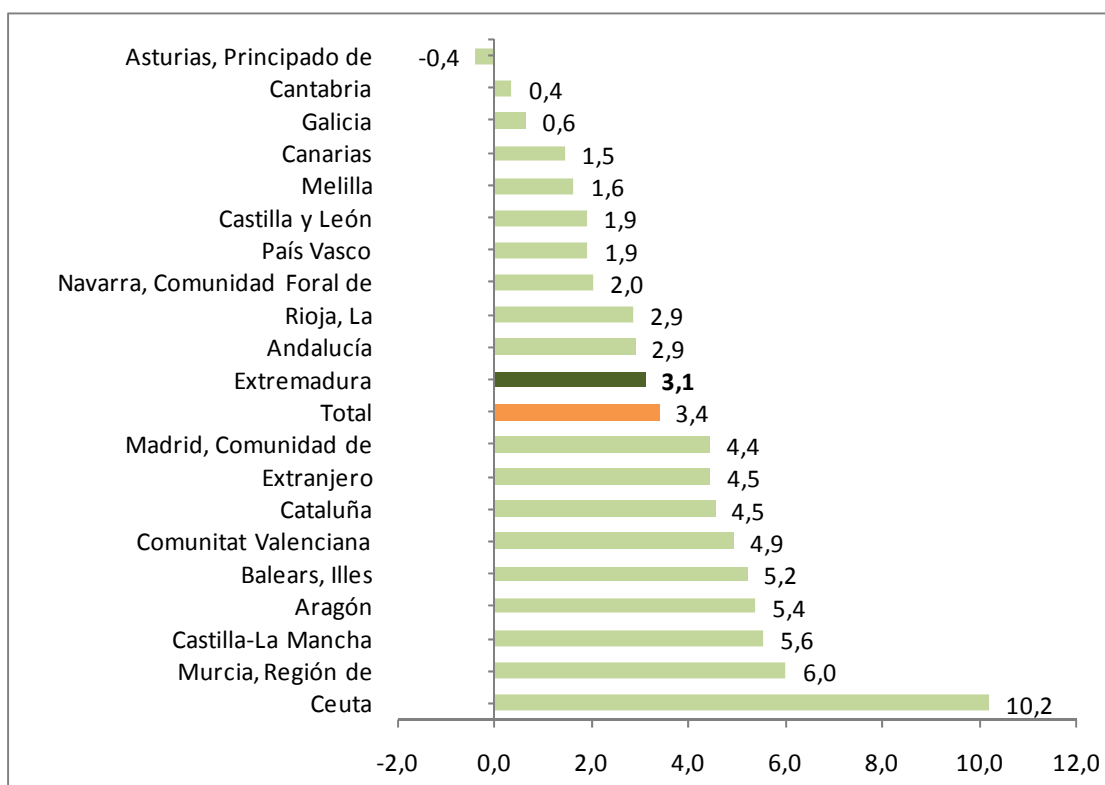

Fuente: Elaboración propia a partir de datos del INE. Movimientos Natural de Población

Fecha de actualización: 12/12/2018

CES Extremadura INFORMA. MOVIMIENTO NATURAL DE POBLACIÓN. DEFUNCIONES

En 2017, con datos definitivos, fallecieron en Extremadura 11.585 personas, lo que supuso un 3,1% más que en el mismo periodo del año anterior. El número de defunciones disminuyó en prácticamente todas las Comunidades, salvo en Asturias.

Movimiento Natural de población. Saldo vegetativo. 2017 definitivo

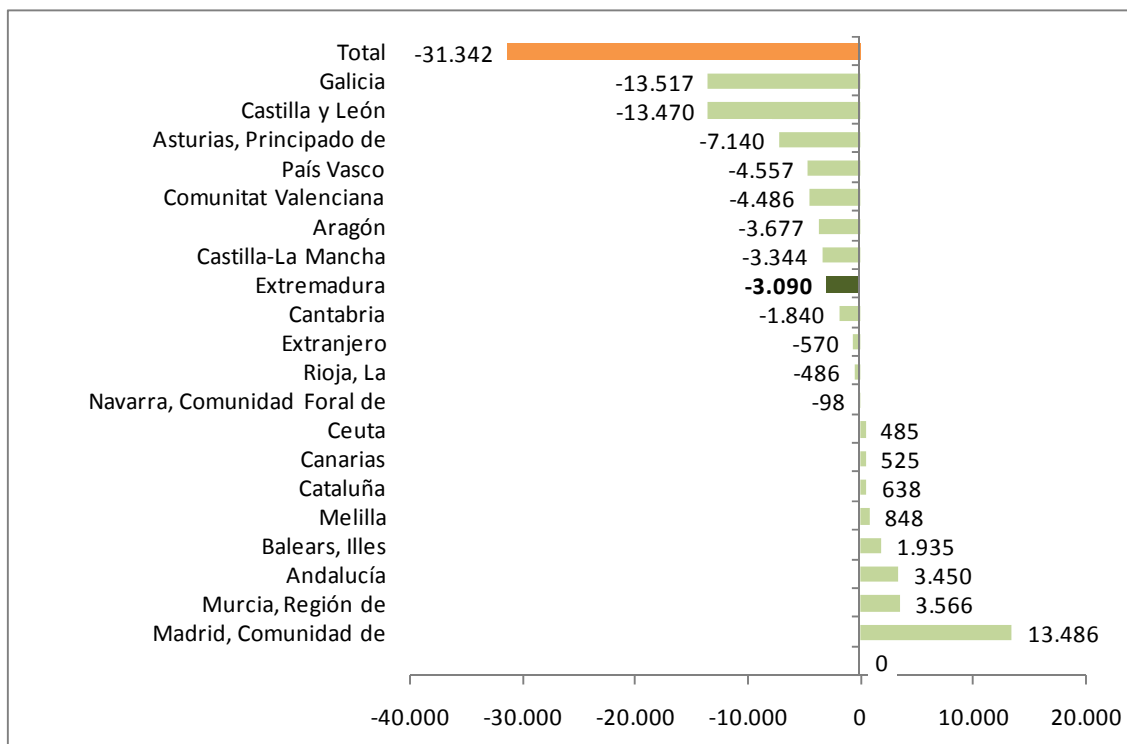

Fuente: INE. Movimientos Natural de Población. 2015 Datos definitivos

Fecha de actualización: 12/12/2018

CES Extremadura INFORMA. MOVIMIENTO NATURAL DE POBLACIÓN. SALDO VEGETATIVO

El saldo vegetativo (nacimientos menos defunciones) con datos definitivos para 2017, fue negativo en muchas de las Comunidades Autónomas, entre ellas Extremadura. Todas ellas ya presentaban saldo negativo en el mismo periodo de 2016. Las tres comunidades con saldo vegetativo más acusado fueron Galicia (-13.517), Castilla y León (-13.470) y Principado de Asturias (-7.140) y las que registraron el saldo vegetativo positivo más alto fueron Comunidad de Madrid (13.486), Murcia (3.566) y Andalucía (3.450).

**Movimiento Natural de población.
Saldo migratorio con las Comunidades.
Extremadura. 2017 provisional**

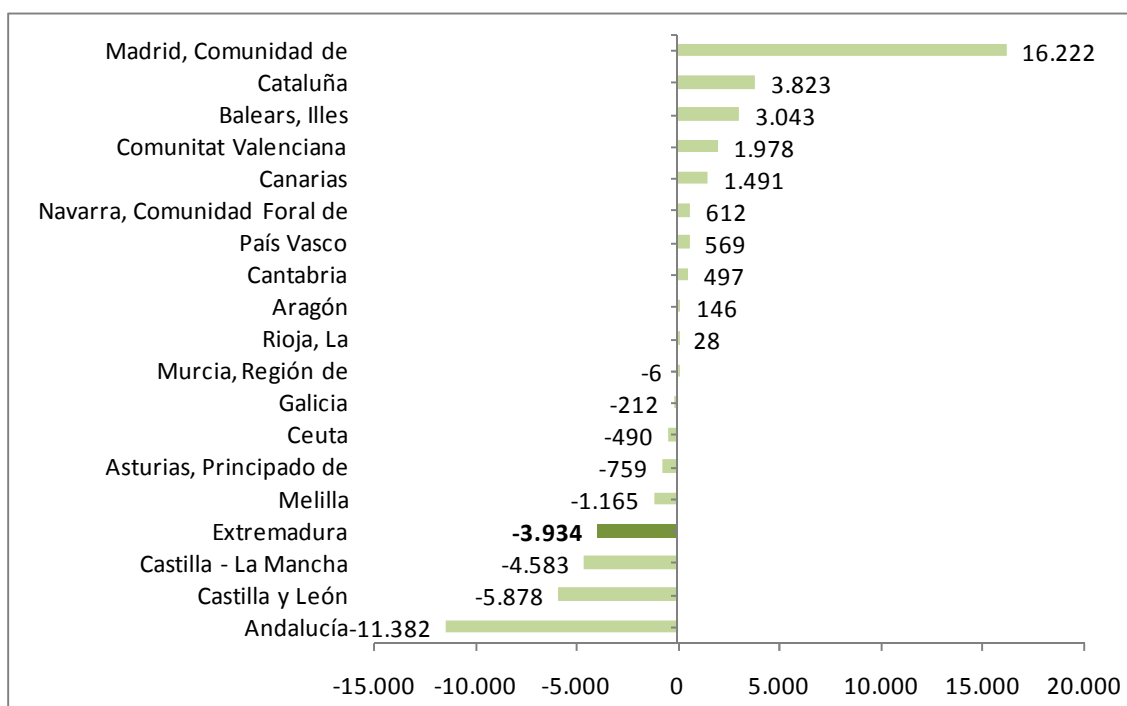

Fuente: Elaboración propia a partir de datos del INE. Movimientos Natural de Población. *Datos provisionales

Fecha de actualización: 25/06/2018

CES Extremadura INFORMA. ESTADÍSTICA DE MIGRACIONES. SALDO MIGRATORIO CON LAS COMUNIDADES AUTÓNOMAS

En 2017, con datos provisionales, las Comunidades Autónomas de Madrid, Cataluña e Islas Baleares, presentaron los saldos migratorios positivos más elevados entre Comunidades Autónomas. En el extremo opuesto, Andalucía, Castilla y León, Castilla-La Mancha, y Extremadura presentaron los saldos migratorios negativos más importantes.

**Estadística de Migraciones.
Saldo migratorio con el extranjero.
Extremadura. 2017 provisional**

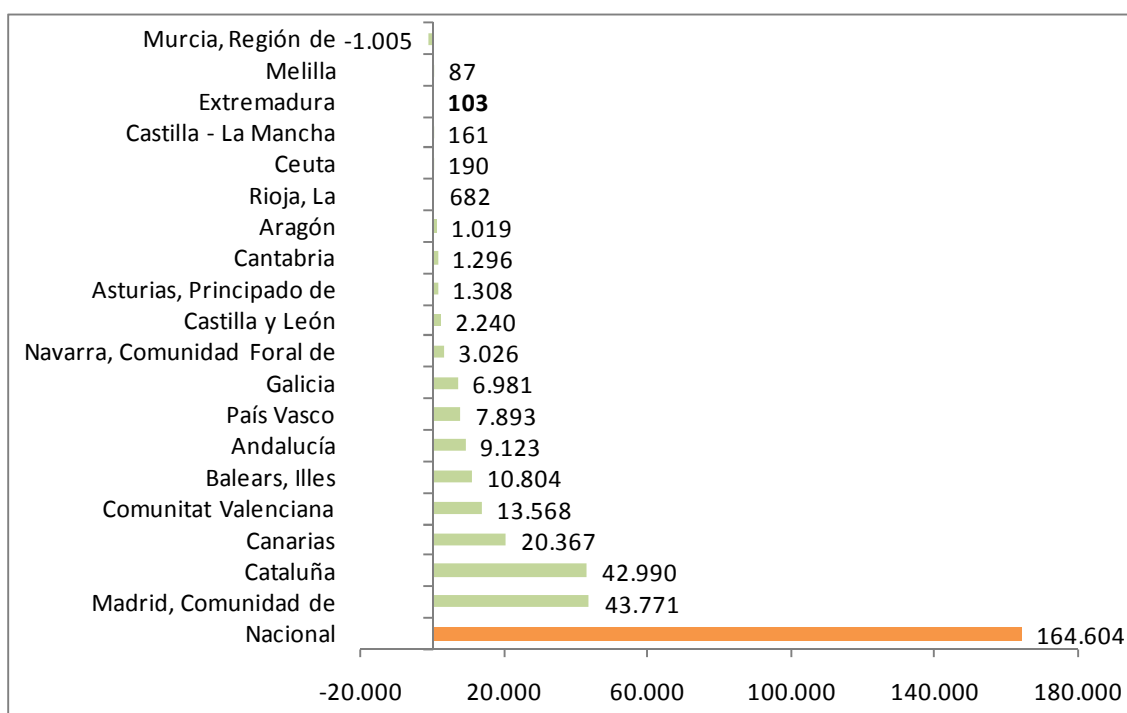

Fuente: Elaboración propia a partir de datos del INE. Estadística de Migraciones

Fecha de actualización: 25/06/2018

CES Extremadura INFORMA. MOVIMIENTO NATURAL DE POBLACIÓN. SALDO MIGRATORIO CON EL EXTRANJERO

Todas las comunidades y ciudades autónomas presentaron saldo migratorio positivo en valores absolutos durante 2017, excepto Región de Murcia. Nuestra comunidad tuvo un saldo positivo por valor de 103 personas.

Precio medio por m² de vivienda libre. Extremadura. III trimestre 2018

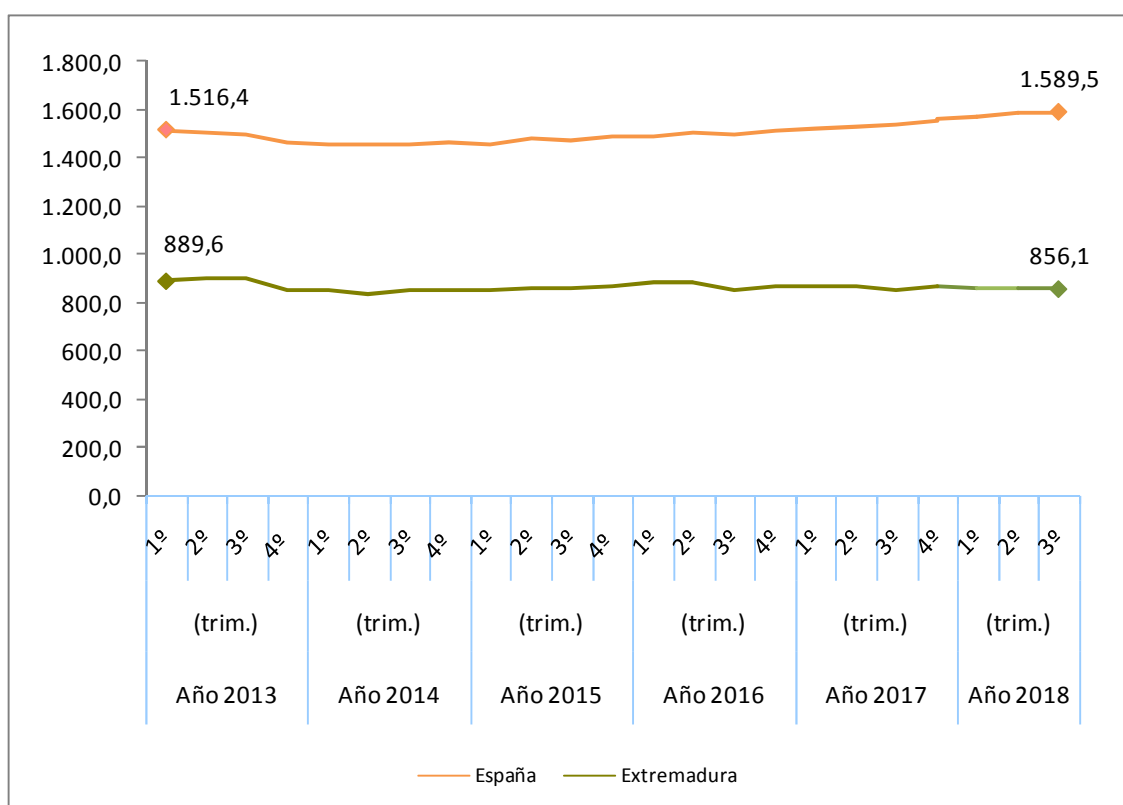

Fuente: Elaboración propia a partir de datos del Ministerio de Fomento

Fecha actualización: 25/11/2018

CES Extremadura Informa. PRECIO MEDIO POR METROS CUADRADO DE VIVIENDA LIBRE.

- El precio medio del metro cuadrado de la vivienda libre se situó en 856,1 euros en Extremadura en el tercer trimestre de 2018.
- En España fueron 1.589,5 euros por metro cuadrado.

Transmisión de Derechos de la Propiedad. Venta vivienda libre y protegida. Extremadura. Enero 2019

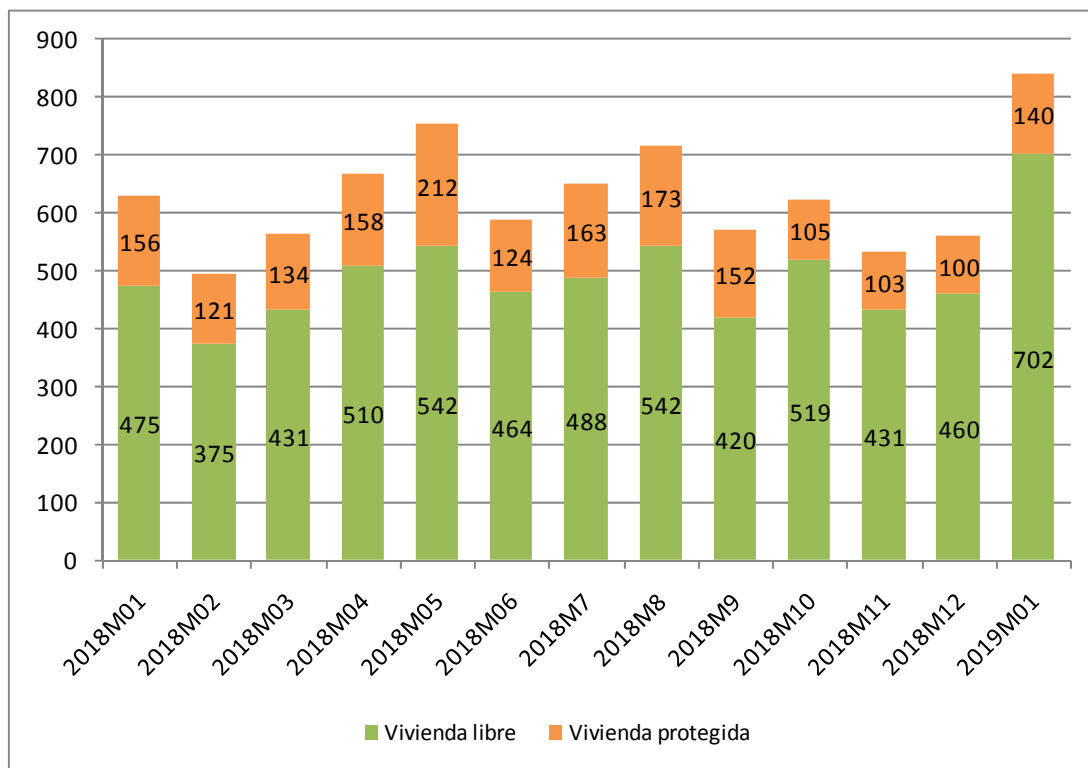

Fuente: Elaboración propia a partir de datos del INE

Fecha de actualización: 14/03/2019

CES Extremadura Informa. TRANSMISIÓN DE DERECHOS DE LA PROPIEDAD.

En el mes de enero de 2019 se produjeron en Extremadura 842 compraventas de viviendas, de las que 140 eran viviendas protegidas y 702 viviendas libres.

Transmisión de Derechos de la Propiedad. Venta de vivienda nueva y usada. Extremadura. Enero 2019

Número de compraventa de viviendas nuevas y usadas registradas en Extremadura

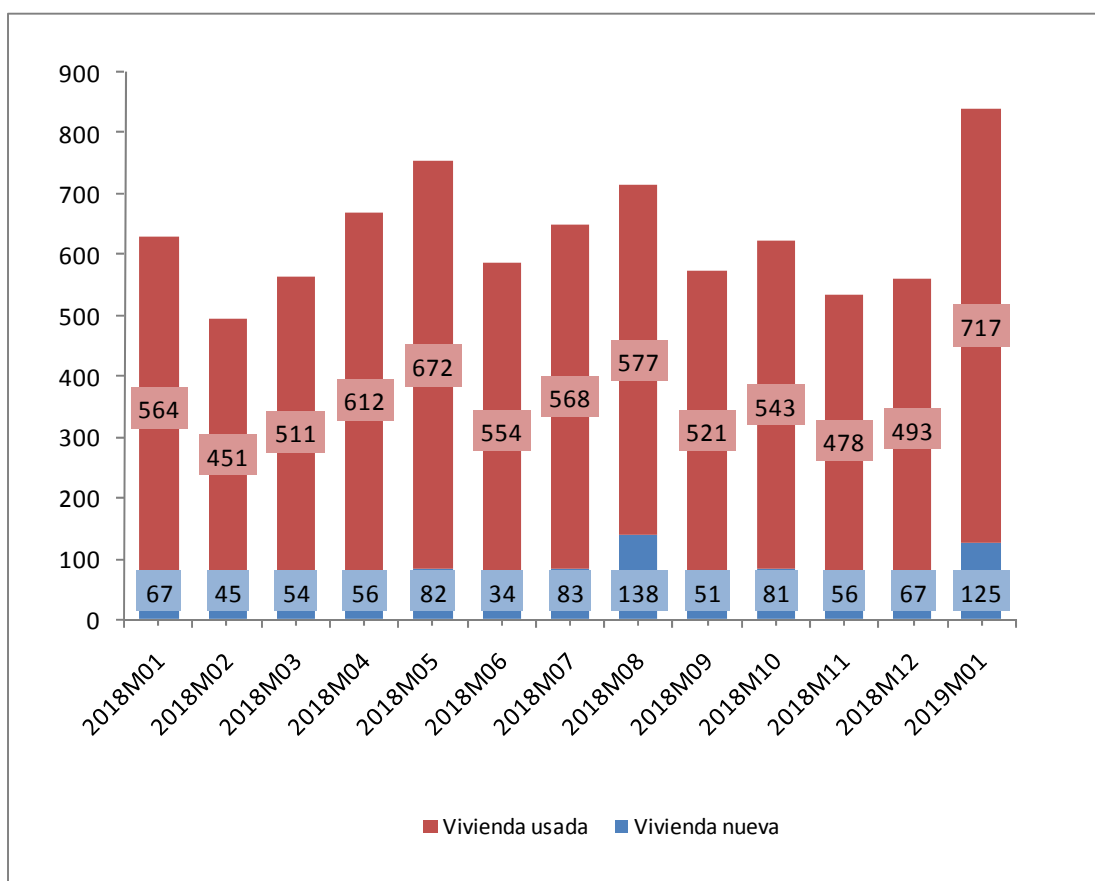

Fuente: Elaboración propia a partir de datos del INE

Fecha de actualización: 14/03/2019

CES Extremadura INFORMA. TRANSMISIÓN DE DERECHOS DE LA PROPIEDAD

En Extremadura, en el mes de enero de 2019 se produjeron 842 compraventas de viviendas, de las que 125 eran viviendas nuevas y 717 eran viviendas usadas.

Hipotecas sobre viviendas. Enero 2019. Provisionales

Variación interanual (%) Número de hipotecas sobre viviendas Extremadura-España

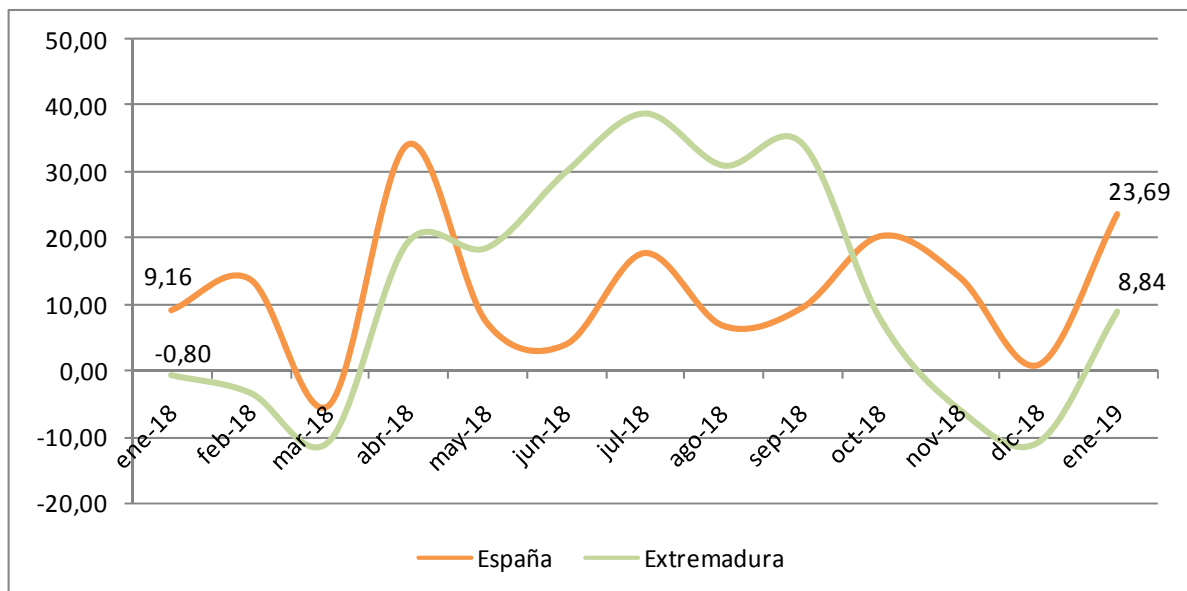

Fuente: Elaboración propia a partir de los datos del INE. Los datos son provisionales desde enero de 2017

Fecha de actualización: 27/03/2019

CES Extremadura INFORMA. ESTADÍSTICA DE HIPOTECAS.

- La variación interanual en el número de hipotecas sobre viviendas en Extremadura en el mes de enero fue de un 8,84%.
- En España esta variación fue de 23,69%.

Estadísticas sobre ejecuciones hipotecarias (IV trimestre 2018)

Tasa de ejecución hipotecaria de viviendas en el segundo trimestre de 2018 sobre el total de hipotecas constituidas de 2003 a 2017(%)

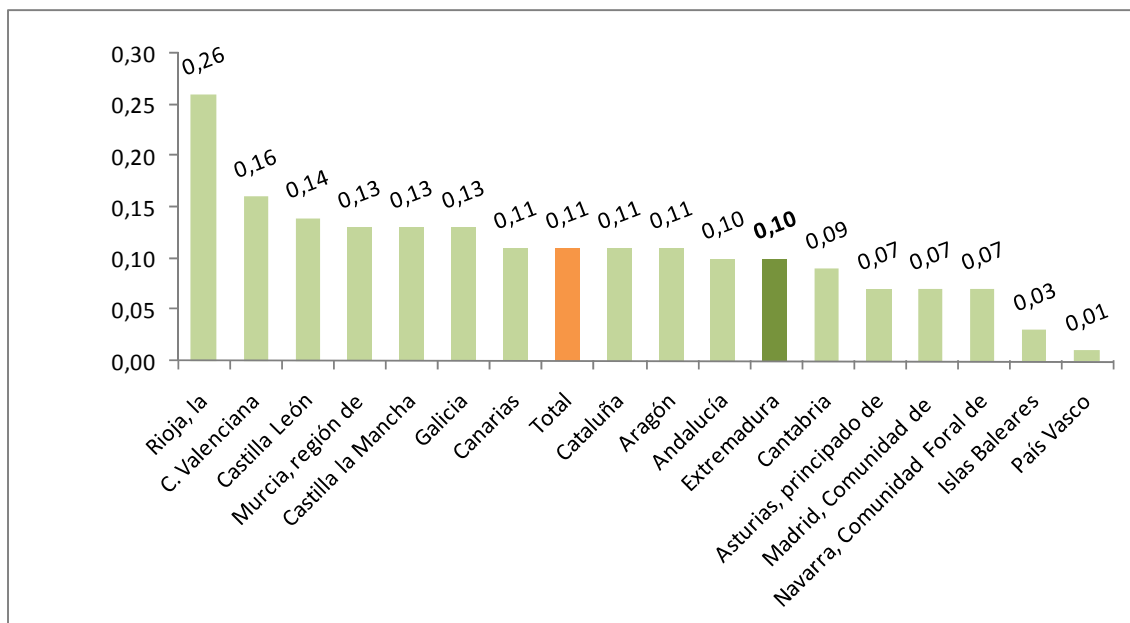

Fuente: Elaboración propia a partir de datos del INE

Fecha de actualización: 07/02/2019

CES Extremadura INFORMA. ESTADÍSTICA -SOBRE EJECUCIONES HIPOTECARIAS.

- El 0,10% de las hipotecas constituidas sobre viviendas en Extremadura en el periodo 2003-2017 han iniciado una ejecución hipotecaria en el cuarto trimestre de 2018. En España fue de 0,11%.
- La Rioja (0,26%), C. Valenciana (0,16%), y Castilla León (0,14%) registran los valores más altos.
- Por otro lado, País Vasco (0,01%), Islas Baleares (0,03%) y Comunidad Foral de Navarra (0,01%), presentan los valores más bajos.

Pensiones contributivas Marzo 2019

Importe medio pensiones contributivas de jubilación (Extremadura y España)

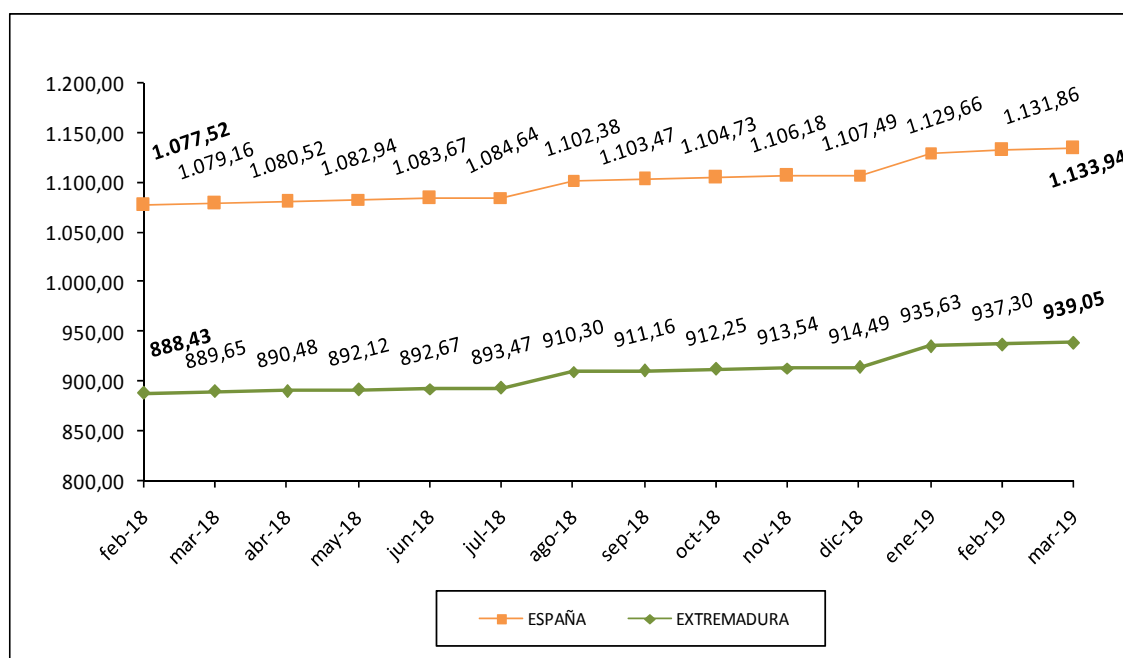

Fuente: Elaboración propia a partir de datos del Ministerio de Empleo y Seguridad Social.

Fecha de actualización: 26/03/2019

CES Extremadura Informa. PENSIONES CONTRIBUTIVAS.

- La *cuantía media de la pensión de jubilación* alcanzó en Extremadura los 939,05 euros.
- En España, esta pensión llegó a los 1.133,94 euros.

Pensiones no contributivas de jubilación. Febrero 2019

Importe medio pensiones no contributivas de jubilación (Extremadura y España)

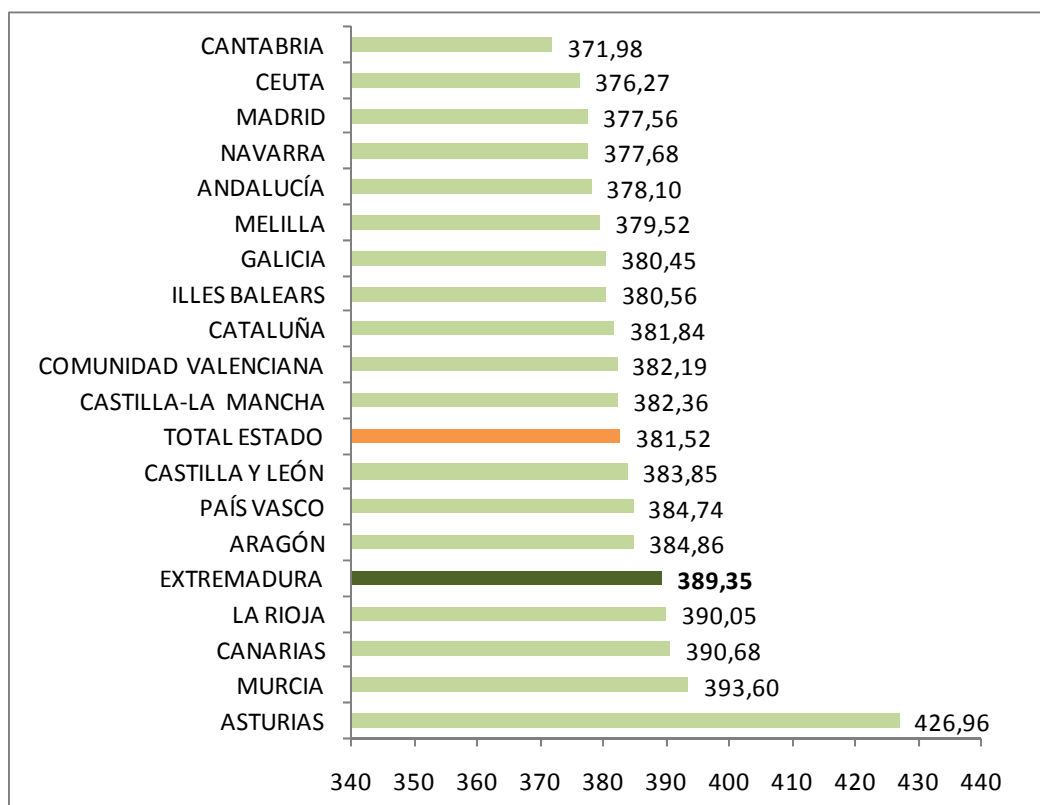

Fuente: Elaboración propia a partir de datos del Ministerio de Sanidad, Servicios Sociales e Igualdad. Instituto de Mayores y Servicios Sociales (IMSERSO)

Fecha de actualización: 13/03/2019

CES de Extremadura INFORMA. PENSIONES NO CONTRIBUTIVAS DE JUBILACIÓN

- En el mes de febrero había en Extremadura 7.558 PNC's de jubilación, lo que supuso el 2,92% del total de España.
- El importe medio de las PNC's de jubilación fue de 389,35 euros en Extremadura y de 381,52 euros en España.

Sistema para la Autonomía y Atención a la Dependencia. 28 de Febrero 2018

Porcentaje de personas beneficiarias con prestación en relación a la población de las Comunidades Autónomas

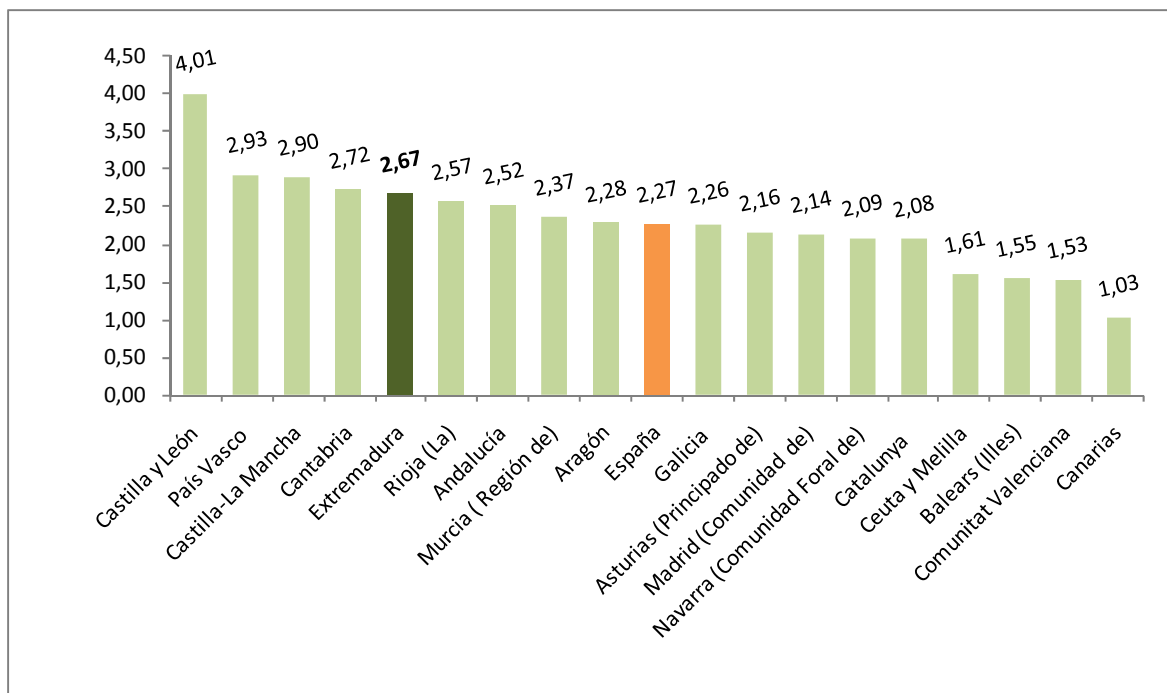

Fuente: Elaboración propia a partir de datos del Ministerio de Sanidad, Servicios Sociales e Igualdad. SAAD

Fecha actualización: 21/03/2019

CES Extremadura INFORMA. DEPENDENCIA. PERSONAS BENEFICIARIAS

A 28 de febrero de 2019, hay en Extremadura un total de 28.680 personas beneficiarias con prestación (un 2,67% de la población). En la media española suman un total de 1.061.719 personas (un 2,27% de la población).

Sistema para la Autonomía y Atención a la Dependencia. Solicitudes.
28 de Febrero de 2019

Porcentaje de solicitudes registradas en relación a la población de las Comunidades Autónomas

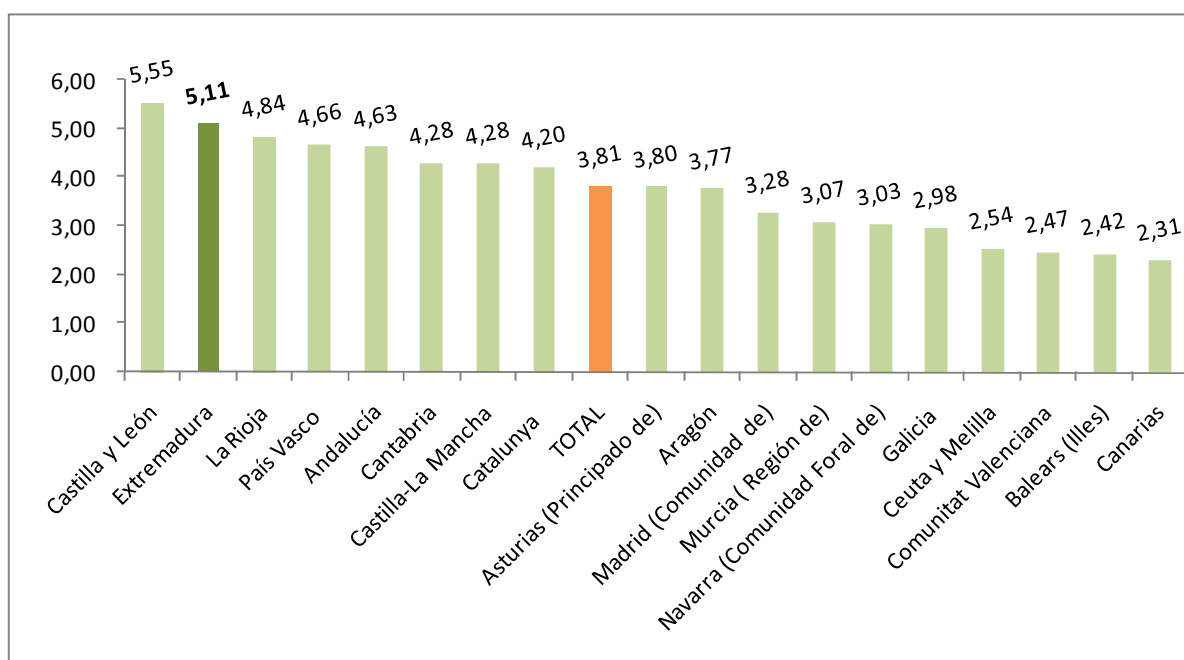

Fuente: Elaboración propia a partir de datos del Ministerio de Sanidad, Servicios Sociales e Igualdad. SAAD

Fecha actualización: 21/03/2019

CES Extremadura INFORMA. DEPENDENCIA. SOLICITUDES REGISTRADAS

A 28 de febrero de 2019, hay en Extremadura un total de 54.780 solicitudes registradas encontrándose por encima de la media española en cuanto a solicitudes en relación a la población (un 5,11% de la población en Extremadura y un 3,81% en la media española).

Encuesta de Presupuestos Familiares. Gasto medio por hogar. Extremadura 2016-2017

Distribución porcentual por grupos de gasto del gasto medio del hogar 2016-2017

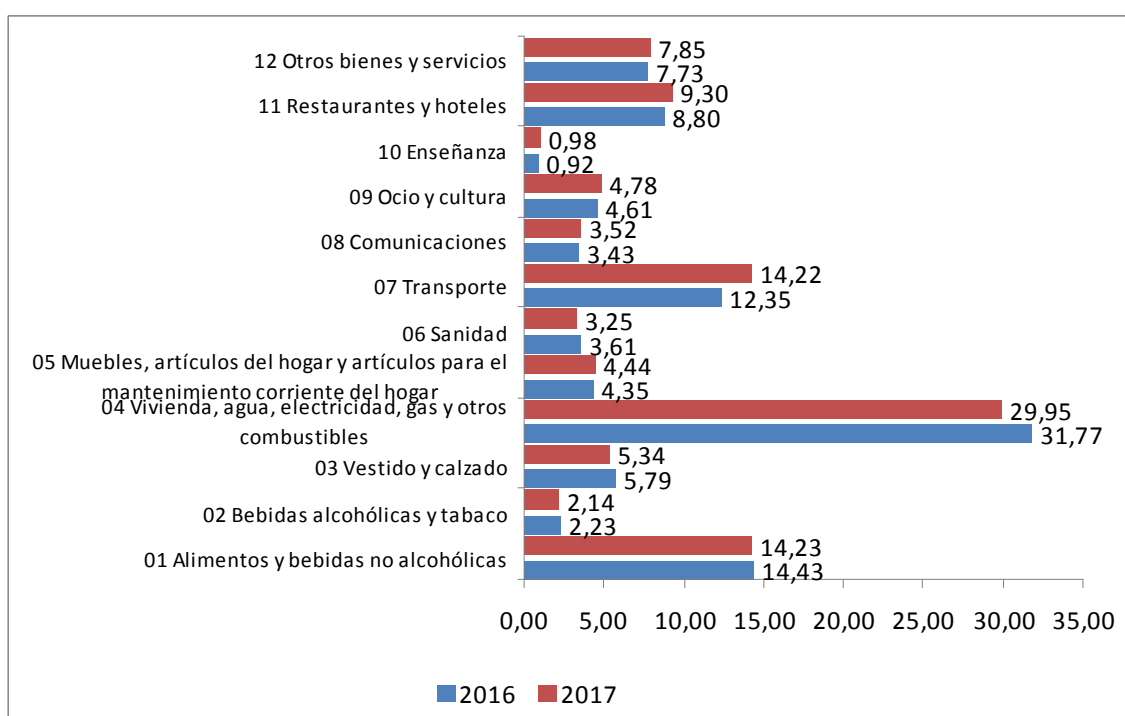

Fuente: Elaboración propia a partir de datos del INE. Encuesta de Presupuestos Familiares (EPH)

Fecha de actualización: 20/06/2018

CES Extremadura INFORMA. ENCUESTA DE PRESUPUESTOS FAMILIARES. GASTO MEDIO POR HOGAR

En el análisis por grupos de gasto, los hogares de Extremadura destinan el 31,77% de su presupuesto a gastos relacionados con la vivienda (este grupo incluye alquileres reales, gastos corrientes de agua, electricidad, gas, comunidad, reparaciones, calefacción, así como un alquiler estimado en aquellos casos en los que el hogar es propietario de la vivienda o disfruta en régimen de cesión), y el 14,43% a alimentos. En el último año el aumento más importante fue en los gastos destinados a vivienda y la reducción más significativa en transportes.

**Encuesta de Condiciones de Vida.
Ingresos medios.
Extremadura 2009-2016**

Ingresos por personas en Extremadura y España,
2009-2016 (años de realización de la encuesta)

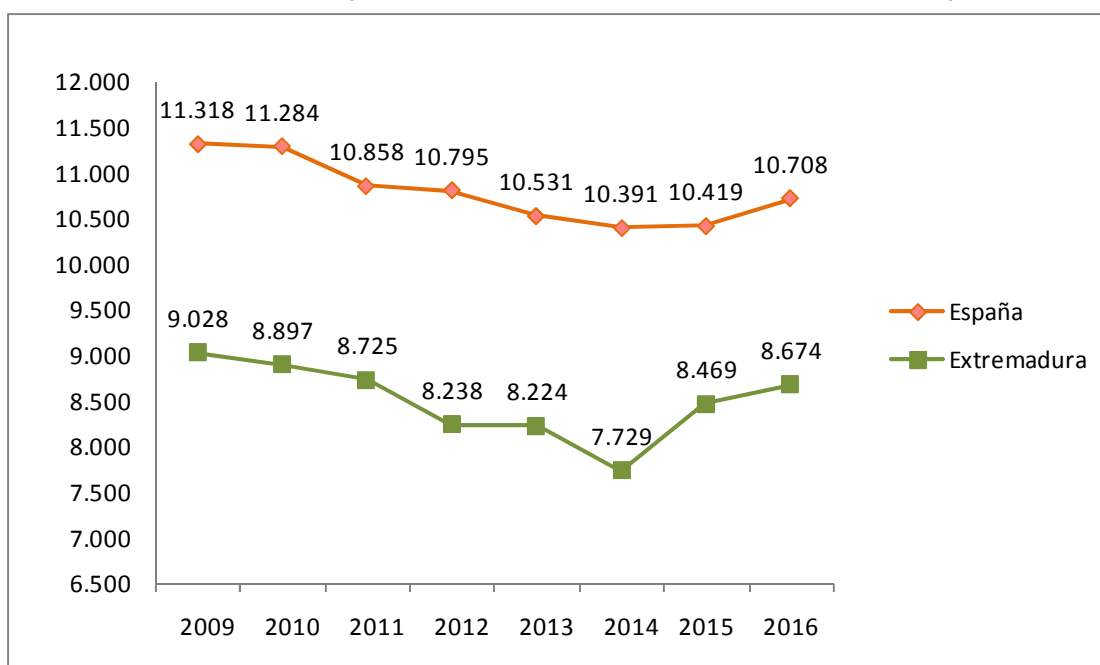

Fuente: Elaboración propia a partir de datos del INE. Encuesta de Condiciones de Vida

Fecha de actualización: 27/04/2017

CES Extremadura INFORMA. ENCUESTA DE CONDICIONES DE VIDA. INGRESOS POR PERSONA

En Extremadura, los **ingresos medios por persona**, muestran una evolución negativa desde el año 2009 aunque se puede observar una recuperación de los mismos en los dos últimos años. En 2016, pasan de los 8.469 euros del año anterior hasta los 8.674 euros de ingresos medios (correspondientes a 2015).

Encuesta de Condiciones de Vida. Riesgo de pobreza. Extremadura 2017

Porcentaje de población en riesgo de pobreza en Extremadura y España, 2010-2017 (años de realización de la encuesta)

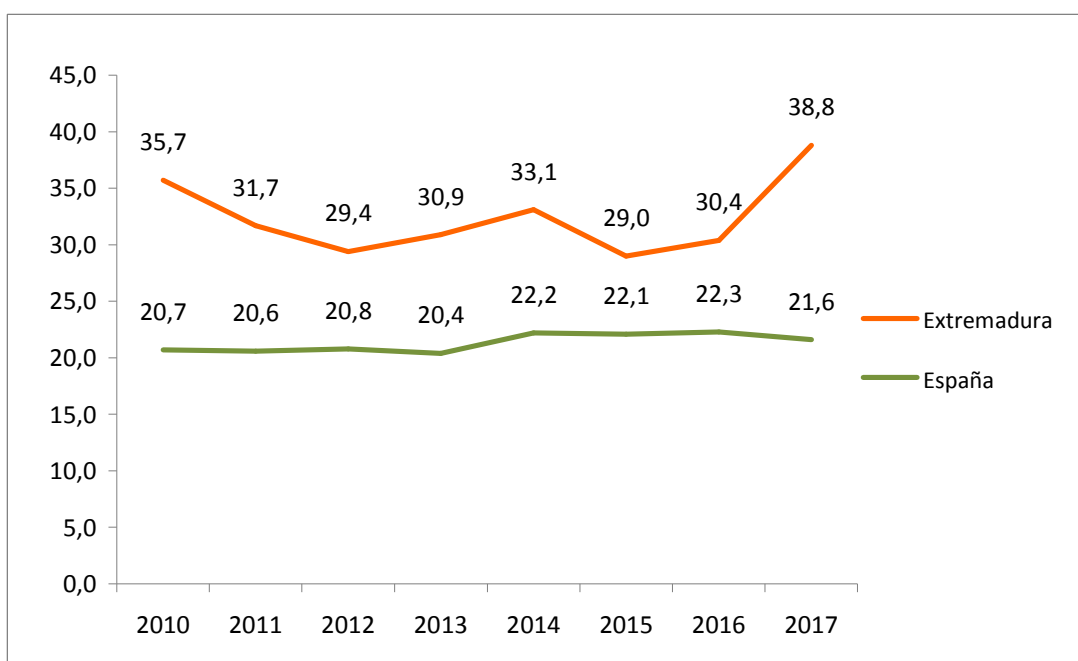

Fuente: Elaboración propia a partir de datos del INE. Encuesta de Condiciones de Vida

Fecha de actualización: 21/06/2017

CES Extremadura INFORMA. ENCUESTA DE CONDICIONES DE VIDA. RIESGO DE POBREZA

El porcentaje de población por debajo del umbral de riesgo de pobreza aumentó en Extremadura respecto al año anterior. La población en riesgo de pobreza es un indicador relativo que mide la desigualdad. No mide pobreza absoluta, sino cuántas personas tienen ingresos bajos en relación al conjunto de la población. Así, el 21,6% de la población residente en España estaba por debajo del umbral de la pobreza, frente al 22,3% registrado el año anterior. En Extremadura este porcentaje fue de 38,8% frente al 30,4% del año anterior.



Consejo
Económico y
Social de
Extremadura

NORMAS DE INTERÉS PUBLICADAS



BOLETÍN OFICIAL DEL ESTADO

NORMAS DE INTERÉS PUBLICADAS. MARZO 2019

Violencia de género

Ley 3/2019, de 1 de marzo, de mejora de la situación de orfandad de las hijas e hijos de víctimas de violencia de género y otras formas de violencia contra la mujer.

B.O.E. nº 53. 2 de marzo de 2019

<https://www.boe.es/boe/dias/2019/03/02/>

Medidas urgentes

Real Decreto-ley 7/2019, de 1 de marzo, de medidas urgentes en materia de vivienda y alquiler.

B.O.E. nº 55. 5 de marzo de 2019

<https://www.boe.es/boe/dias/2019/03/05/>

Medidas urgentes

Real Decreto-ley 6/2019, de 1 de marzo, de medidas urgentes para garantía de la igualdad de trato y de oportunidades entre mujeres y hombres en el empleo y la ocupación.

B.O.E. nº 57. 7 de marzo de 2019

<https://www.boe.es/boe/dias/2019/03/07/>

Medidas urgentes

Real Decreto-ley 8/2019, de 8 de marzo, de medidas urgentes de protección social y de lucha contra la precariedad laboral en la jornada de trabajo.

B.O.E. nº 61. 12 de marzo de 2019

<https://www.boe.es/boe/dias/2019/03/12/>

Asistencia social

Ley 5/2019, de 20 de febrero, de Renta Extremeña Garantizada.

B.O.E. nº 61. 12 de marzo de 2019

<https://www.boe.es/boe/dias/2019/03/12/>

Consumo

Ley 6/2019, de 20 de febrero, del Estatuto de las personas consumidoras de Extremadura.

B.O.E. nº 61. 12 de marzo de 2019

<https://www.boe.es/boe/dias/2019/03/12/>

Política de empleo

Resolución de 12 de marzo de 2019, de la Secretaría de Estado de Empleo, por la que se publica el Acuerdo del Consejo de Ministros de 8 de marzo de 2019, por el que se aprueba el Plan Anual de Política de Empleo para 2019, según lo establecido en el artículo 11.2 del texto refundido de la Ley de Empleo, aprobado por el Real Decreto Legislativo 3/2015, de 23 de octubre.

B.O.E. nº 64. 15 de marzo de 2019

<https://www.boe.es/boe/dias/2019/03/15/>

Contratos de crédito inmobiliario

Ley 5/2019, de 15 de marzo, reguladora de los contratos de crédito inmobiliario.

B.O.E. nº 65. 16 de marzo de 2019

<https://www.boe.es/boe/dias/2019/03/16/>

DIARIO OFICIAL DE EXTREMADURA

NORMAS DE INTERÉS PUBLICADAS. MARZO 2019

Viviendas.- Decreto 12/2019, de 26 de febrero, por el que se regulan los procedimientos administrativos asociados a la disposición de viviendas protegidas.

D.O.E. nº 43. 4 de marzo de 2019.

<http://doe.gobex.es/ultimosdoe/mostrardoe.php?fecha=20190304>

Política Social. Ayudas.- Orden de 27 de febrero de 2019 por la que se convocan ayudas para la incorporación social y laboral de jóvenes que pertenecen o han pertenecido al Sistema de Protección de Menores de la Junta de Extremadura para el ejercicio 2019.

D.O.E. nº 52. 15 de marzo de 2019.

<http://doe.gobex.es/ultimosdoe/mostrardoe.php?fecha=20190315>

Viviendas. Subvenciones.- Decreto 17/2019, de 12 de marzo, por el que aprueban las bases reguladoras de las ayudas autonómicas del Plan de Vivienda de Extremadura 2018-2021.

D.O.E. nº 53. 18 de marzo de 2019.

<http://doe.gobex.es/ultimosdoe/mostrardoe.php?fecha=20190318>

Víctimas de violencia de género. Ayudas.- Orden de 7 de marzo de 2019 por la que se convocan las ayudas para facilitar la recuperación integral de las mujeres víctimas de violencia de género, para el ejercicio 2019.

D.O.E. nº 55. 20 de marzo de 2019.

<http://doe.gobex.es/ultimosdoe/mostrardoe.php?fecha=20190320>

Cooperación empresarial. Ayudas.- Orden de 6 de marzo de 2019 por la que se realiza la convocatoria de ayudas destinadas al fomento de la cooperación empresarial en la Comunidad Autónoma de Extremadura, en la anualidad 2019.

D.O.E. nº 61. 28 de marzo de 2019.

<http://doe.gobex.es/ultimosdoe/mostrardoe.php?fecha=20190328>

Pymes. Ayudas.- Orden de 6 de marzo de 2019 por la que se realiza la convocatoria de ayudas para la puesta en marcha de un Programa para la mejora competitiva de la pyme extremeña en la anualidad 2019.

D.O.E. nº 61. 28 de marzo de 2019.

<http://doe.gobex.es/ultimosdoe/mostrardoe.php?fecha=20190328>



Junta de Extremadura