



Consejo
Económico y
Social de
Extremadura

RAES

Revista de Actualidad Económica y Social

Abril 2020. Número 53

**DATOS DE LA
ACTUALIDAD ECONÓMICA,
LABORAL Y SOCIAL DE
EXTREMADURA**

**NOTICIAS Y NORMAS DE
INTERÉS PUBLICADAS**



DIRECCIÓN:

María Mercedes Vaquera Mosquero

COORDINADORA:

María José Pecero Cuellar

EQUIPO TÉCNICO:

Micaela Isabel Pérez Santana
Andrés Humánez Carroza
María José Navarro Martínez

REVISTA DE ACTUALIDAD ECONÓMICA Y SOCIAL
Publicación Electrónica

EDITA: CES DE EXTREMADURA
Avda. de Valhondo, 1, 4ª planta
cesextremadura@juntaex.es

Tel. 924009222

La reproducción de esta publicación está permitida citando su procedencia

Mérida, 2019

COMPOSICIÓN DEL CONSEJO ECONÓMICO Y SOCIAL DE EXTREMADURA

Presidenta: Dña. María Mercedes Vaquera Mosquero.

Secretaria General: Dña. María José Pecero Cuellar.

Grupo I

Consejera y portavoz:	Dña. Ana Isabel González Méndez. (CC.OO)
Consejero:	D. Juan Murillo Murillo. (CC.OO)
Consejero:	D. José Mateos Canelo (CC.OO)
Consejero:	D. Juan José Bote Chacón (CC.OO)
Vicepresidente:	D. Francisco Morcillo Pereiro. (UGT)
Consejera:	Dña. María Ángeles Rodríguez Márquez. (UGT)
Consejera:	Dña. Érica Gutiérrez Méndez (UGT)
Consejero y portavoz:	D. Ricardo Salaya Monsell (UGT)

Grupo II

Vicepresidente:	D. Francisco Javier Peinado Rodríguez. (Confederación Regional Empresarial Extremeña. CREEX)
Consejero y portavoz:	D. Francisco Sánchez Guijo. (CREEX)
Consejera:	Dña. Pilar Coslado Santibáñez (CREEX)
Consejera:	Dña. Victoria Bazaga Gazapo (CREEX)
Consejero:	D. Pedro Rosado Alcántara. (CREEX)
Consejera:	Dña. Luisa Santana Muñoz (CREEX)
Consejero:	D. Fernando Herrera Tabares. (CREEX)
Consejera:	Dña. Margarita Redondo Pámpano. (CREEX)

Grupo III

Consejera y experta y portavoz:	Dña. Angustias Ventura Tirado.
Consejera, experta:	Dña. Mari Carmen Pineda González.
Consejera:	Dña. Dolores Contador García. Representante del Sector agrario. (APAG Extremadura ASAJA)
Consejero:	D. Ángel Pacheco Conejero. Representante de la Economía social-autónomos. (Confederación Empresarial Española de la Economía Social, CEPES)
Consejero:	D. Javier Rubio Merinero. Representante de usuarios y consumidores. (Consejo Extremeño de Consumidores. CEC)
Consejero:	D. Francisco Pedraja Chaparro. Representante de la Universidad (Universidad de Extremadura)
Consejera:	Dña. Elena Ruiz Cebrián. Representante de la juventud. (Consejo de la Juventud de Extremadura)
Consejera:	Dña. María Teresa Suárez Vega. Representante del Tercer Sector de Acción Social (PTSEX)

Índice

Actualidad

Noticias	8
----------	---

Actualidad Económica	13
----------------------	----

• PIB Extremadura	14
• Deuda Pública	15
• Recaudación tributaria	16
• Licitación Pública	18
• Sociedades mercantiles	20
• Coste laboral total	22
• Índice de precios de consumo	23
• Índice de precios industriales	25
• Índice de producción industrial	26
• Índice de comercio al por menor	27
• Comercio exterior	28
• Ocupación hotelera	29

Actualidad Laboral	30
--------------------	----

• Encuesta de población activa	31
• Paro registrado	35
• Afiliación a la Seguridad Social	37
• Contratos registrados	38
• Prestaciones por desempleo	39
• Huelgas y cierres patronales	40
• Mediación, arbitraje y conciliación	41
• Cooperativas y Sociedades Laborales	42
• Accidentes de trabajo	43

Actualidad Social	44
-------------------	----

• Padrón municipal	45
• Movimiento natural de población	46
• Migraciones	49
• Compraventa de viviendas	51
• Hipotecas	54
• Prestaciones sociales	56
• Dependencia	58
• Presupuestos familiares	60
• Condiciones de vida	61

ACTUALIDAD



*Mª Mercedes Vaquera Mosquero
Presidenta del CES de Extremadura*

No podemos empezar esta página de Actualidad sin mostrar nuestra preocupación ante la situación tan compleja que el mundo, nuestro país y nuestra región están atravesando, y que nos compromete actuar en solidaridad. Por ello, desde el CES de Extremadura queremos mandar todo nuestro apoyo a todas aquellas personas que, desde sus respectivos puestos y responsabilidad están en primera línea de actuación en esta enfermedad. También queremos solidarizarnos con todas aquellas familias a la que esta pandemia está golpeando de manera directa.

La situación de emergencia generada por la evolución de coronavirus COVID-19 (SARS-CoV-2), ha llevado al Gobierno a decretar el estado de alarma por el RD 463/2020, de 14 de marzo.

Ante esta situación la Junta de Extremadura ha adoptado diferentes medidas, entre ellas, suspender toda actividad Institucional, con el objetivo de reducir el avance de los contagios de esta enfermedad.

Desde esta Institución que represento y siguiendo las indicaciones marcadas por la Junta de Extremadura y las autoridades sanitarias, este Órgano consultivo, a través del teletrabajo y de los medios electrónicos habilitados continua con su actividad.

Tanto es así, que el pasado 31 de marzo, la Comisión de Desarrollo de Desarrollo Regional mantuvo una reunión por videoconferencia para seguir con los trabajos de elaboración del Informe a Iniciativa Propia sobre el Corredor Atlántico en Extremadura, que tiene por principal objetivo dar a conocer a la sociedad extremeña las oportunidades que este Corredor Europeo ofrece para el futuro desarrollo de nuestra región, y con la Memoria Socioeconómica 2019.

M^a Mercedes Vaquera Mosquero
Presidenta del CES de Extremadura



Consejo
Económico y
Social de
Extremadura

NOTICIAS



La Junta de Extremadura destina 1,7 millones a fomentar la contratación de jóvenes titulados

El Gobierno regional también promoverá la transformación de los contratos en prácticas en contratos indefinidos

9 de marzo de 2020

<https://www.hoy.es/extremadura/junta-extremadura-destina-20200309080516-nt.html>

Las ayudas para comprar vehículos eléctricos y puntos de recarga suben un 20%

El Ejecutivo regional destina cuatro millones para la convocatoria de este año; la del año pasado contó con 386 solicitudes de subvención

9 de marzo de 2020

<https://www.hoy.es/extremadura/ayudas-comprar-vehiculos-20200309002035-ntvo.html>

La creación de empresas baja un 14% hasta febrero

Extremadura ha registrado la creación de 178 empresas en los dos primeros meses del año, lo que supone un 14,83% de descenso en comparación con enero y febrero de 2019.

10 de marzo de 2020

https://www.elperiodicoextremadura.com/noticias/extremadura/creacion-empresas-baja-14-febrero_1223229.html

Adif invirtió el pasado año 163 millones en el AVE extremeño

Es la segunda cifra más alta por detrás de Galicia para esta infraestructura

10 de marzo de 2020

https://www.elperiodicoextremadura.com/noticias/extremadura/adif-invirtio-pasado-ano-163-millones-ave-extremeno_1223227.html

Las ejecuciones hipotecarias caen un 44% en Extremadura

Las ejecuciones hipotecarias experimentaron en Extremadura un descenso del 44% en 2019, con un total de 322, la cifra más baja registrada desde 2007

10 de marzo de 2020

https://www.elperiodicoextremadura.com/noticias/extremadura/ejecuciones-hipotecarias-caen-44-extremadura_1223226.html

La región «acaricia» los dos millones de turistas tras un aumento del 4%

La Junta se marca el reto de alcanzar los 30.000 afiliados en alta en este sector. Ha realizado más de 4.000 inspecciones a alojamientos ilegales y se han detectado 796

11 de marzo de 2020

https://www.elperiodicoextremadura.com/noticias/extremadura/region-acaricia-dos-millones-turistas-aumento-4_1223452.html

Las empresas creadas en enero en la región caen un 7,4%, hasta las 87

El número de empresas creadas en Extremadura en enero fue de 87, un 7,4% menos que en el mismo mes de 2019, y el de disoluciones, de 43, un 4,9% más, según los datos publicados este jueves por el Instituto Nacional de Estadística.

12 de marzo de 2020

https://www.elperiodicoextremadura.com/noticias/extremadura/empresas-creadas-enero-region-caen-7-4-87_1223781.html

La banca cerró 82 oficinas en Extremadura en 2019

La banca cerró el año pasado un total de 82 Oficinas en Extremadura, el 9,23 por ciento del sector en la región

24 de marzo de 2020

https://www.elperiodicoextremadura.com/noticias/extremadura/banca-cerro-82-oficinas-extremadura-2019_1225791.html

ACTUALIDAD ECONÓMICA

ACTUALIDAD ECONÓMICA:

- * PIB Extremadura
- * Deuda pública
- * Recaudación tributaria
- * Licitación Oficial (SEOPAN)
- * Sociedades mercantiles en Extremadura
- * Coste laboral total
- * Índice de Precios al Consumo
- * Índice de precios industriales
- * Índice de producción industrial
- * Índice de Comercio al por menor
- * Comercio exterior
- * Ocupación hotelera

**Contabilidad Regional Trimestral de
Extremadura. PIB Base 2015. IIT 2016 –
III T 2019 (% variación anual)**

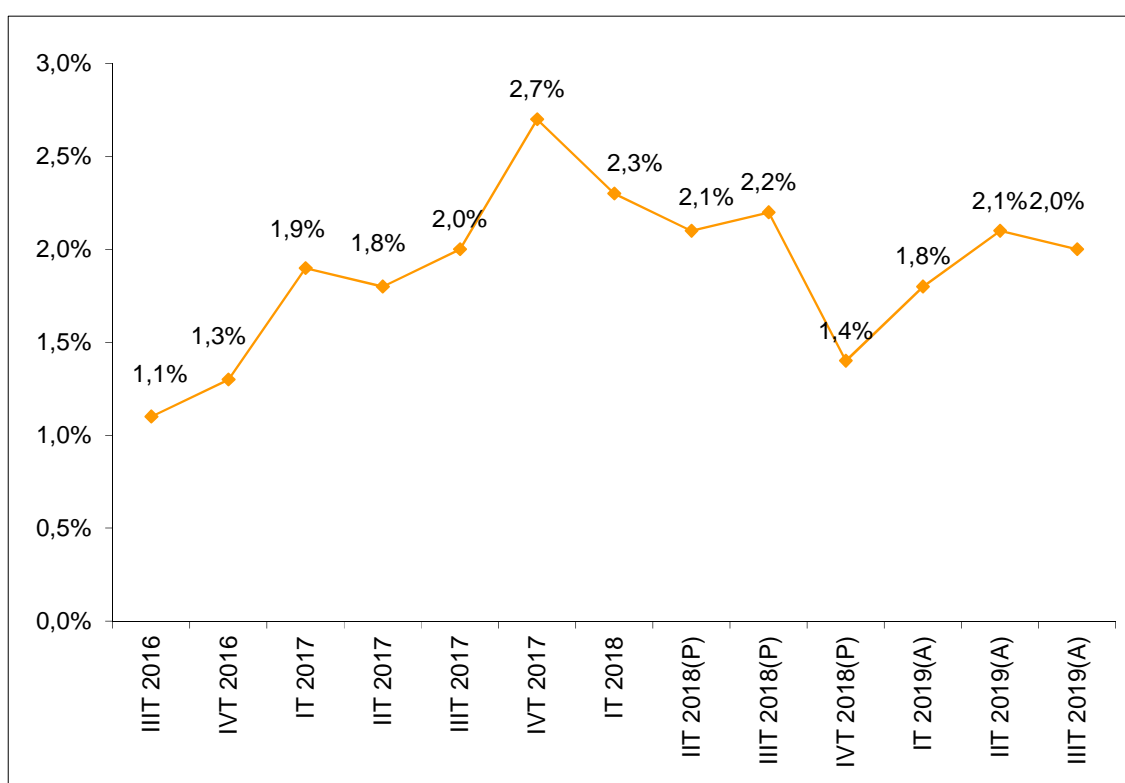

Fuente: Elaboración propia a partir de datos del Instituto de Estadística de Extremadura. (P) Provisional. (A) Avance.

Fecha de actualización: 20/01/2020.

CES de Extremadura INFORMA. CONTABILIDAD REGIONAL TRIMESTRAL DE EXTREMADURA.

El Producto Interior Bruto (PIB) de Extremadura registró un crecimiento interanual del 2,0% en el tercer trimestre de 2019 según los datos del Instituto de Estadística de Extremadura, 0,1 puntos inferior a lo registrado en el trimestre anterior.

Deuda Pública de las CC.AA. en porcentaje del PIB_{pm} [4º T 2019]

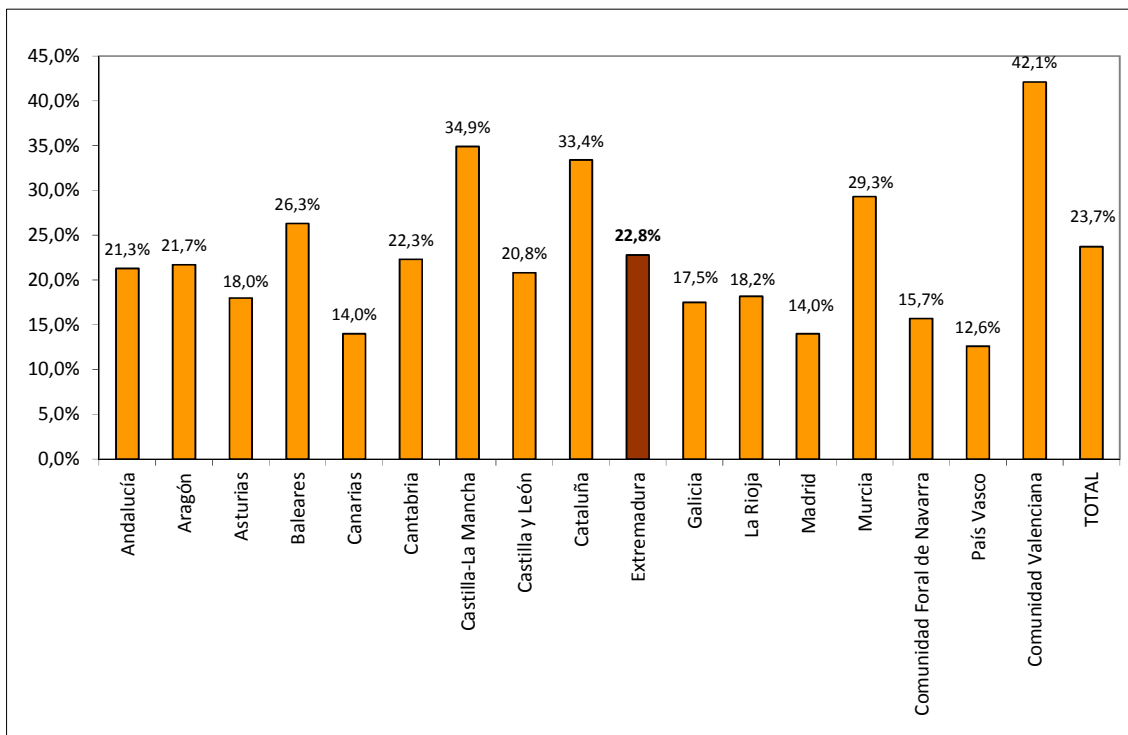

Fuente: Elaboración propia a partir de datos del Banco de España.

Fecha de actualización: 31/03/2020.

CES de Extremadura INFORMA. DEUDA PÚBLICA POR COMUNIDADES AUTÓNOMAS.

En Extremadura, la Deuda Pública en el cuarto trimestre de 2019 alcanzaba el 22,8% del PIB_{pm} regional. En el conjunto nacional este indicador alcanzó el 23,7%.

Recaudación tributaria en Extremadura [enero - noviembre 2019]

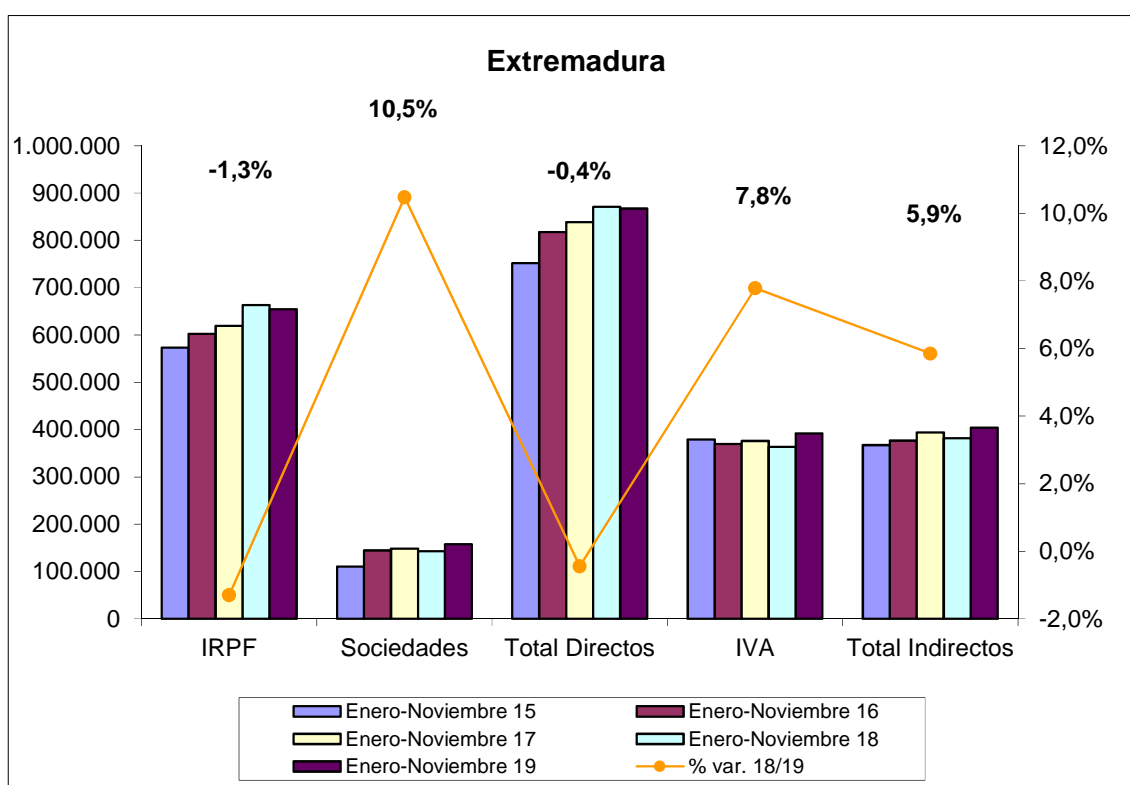

Fuente: Elaboración propia a partir de datos de la Agencia Tributaria.

Fecha de actualización: 23/12/2019.

CES de Extremadura INFORMA. RECAUDACIÓN DE TRIBUTOS.

La recaudación de impuestos directos en Extremadura hasta noviembre de 2019 disminuyó un 0,4% respecto al año anterior. En el caso de los impuestos indirectos se produjo un aumento del 5,9%.

Licitación Pública en Extremadura [enero 2015-20]

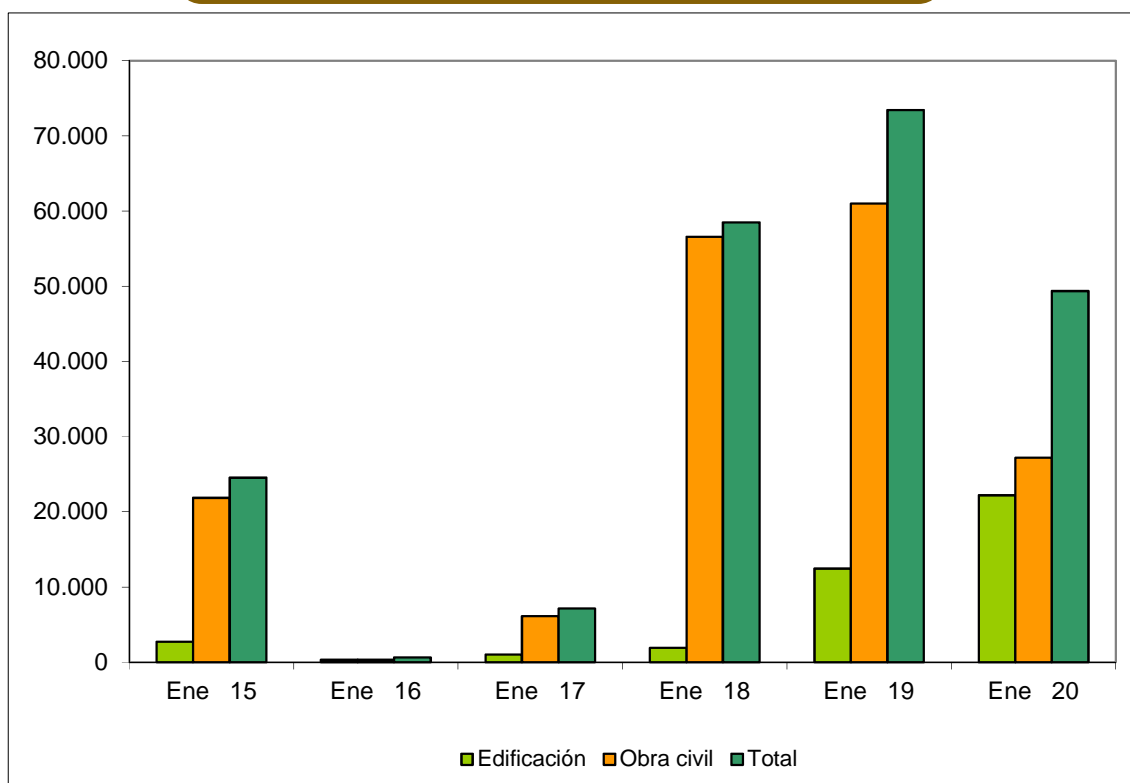

Fuente: Elaboración propia a partir de datos del SEOPAN.

Fecha de actualización: 22/03/2020.

CES de Extremadura INFORMA. LICITACIÓN PÚBLICA EN EXTREMADURA.

La licitación pública en edificación aumentó un 78,18% en el mes de enero de 2020 respecto al mismo período de 2019, mientras que la obra civil disminuyó un 55,42%, por lo que la licitación total disminuyó un 32,78%.

Licitación Pública en España [enero 2015-20]

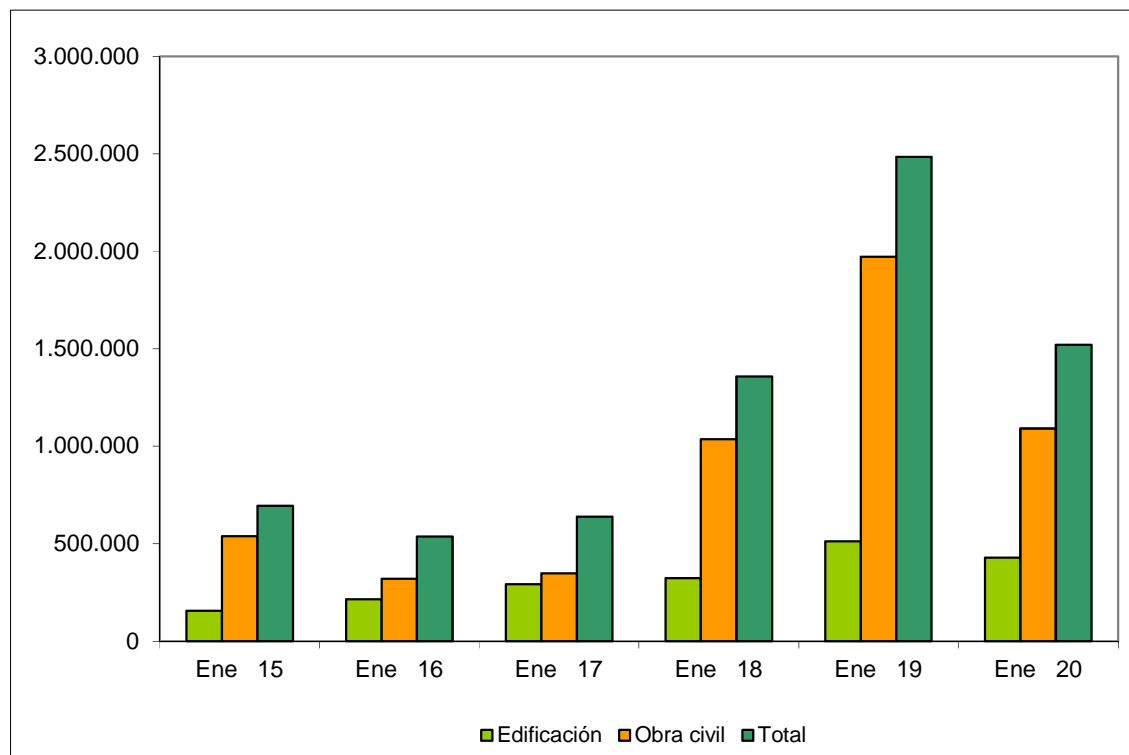

Fuente: Elaboración propia a partir de datos del SEOPAN.

Fecha de actualización: 22/03/2020.

CES de Extremadura INFORMA. LICITACIÓN PÚBLICA EN ESPAÑA.

La licitación pública en edificación disminuyó a nivel nacional un 16,17% en el mes de enero de 2020 respecto al mismo período de 2019. Por su parte, la obra civil disminuyó un 44,69%, por lo que la licitación total disminuyó un 38,81%.

Sociedades Mercantiles [enero 2019 – enero 2020]

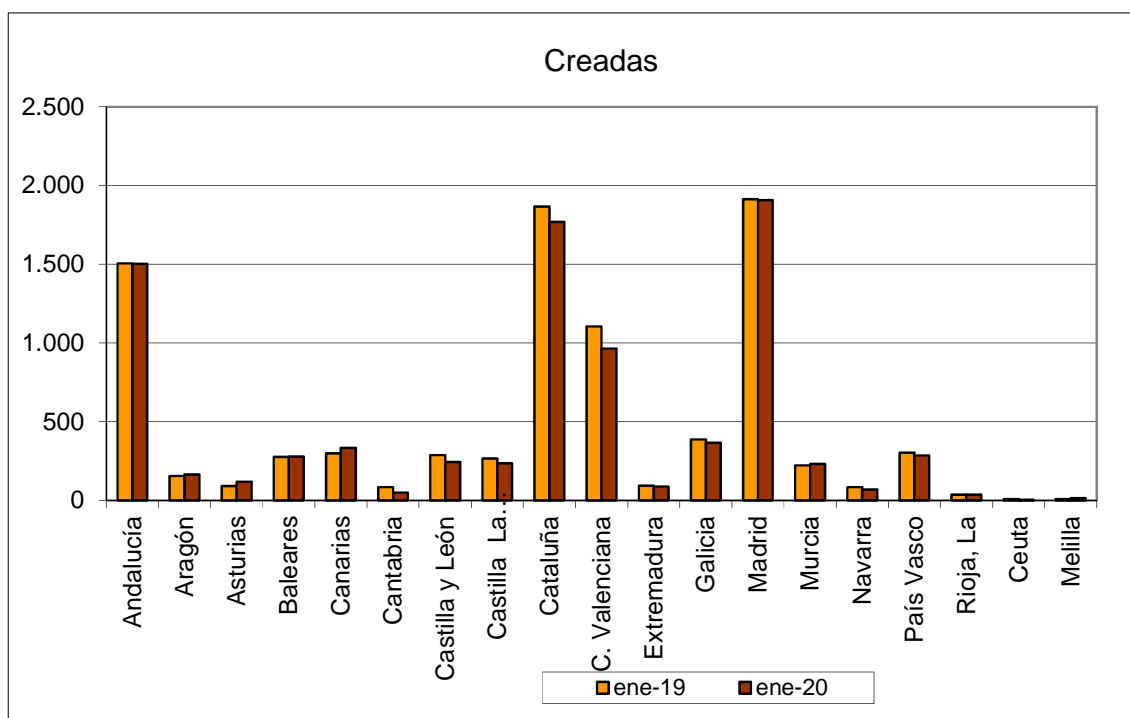

Fuente: Elaboración propia a partir de datos del INE.

Fecha de actualización: 12/02/2020.

CES de Extremadura INFORMA. SOCIEDADES MERCANTILES.

En Extremadura, en enero de 2020, el número de sociedades mercantiles creadas ascendió a 87 frente a las 94 que se crearon en enero de 2019, lo que supuso una disminución del 7,45%. (La tasa en España fue -3,77%).

Sociedades Mercantiles [enero 2019 – enero 2020]

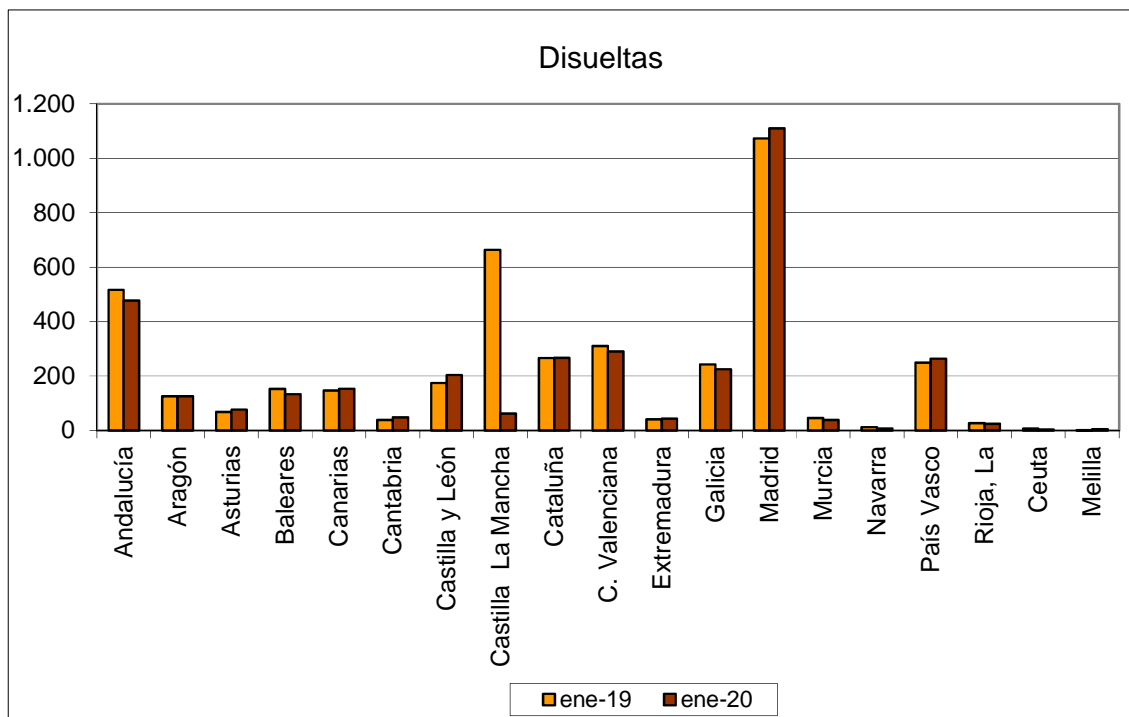

Fuente: Elaboración propia a partir de datos del INE.

Fecha de actualización: 12/03/2020.

CES de Extremadura INFORMA. SOCIEDADES MERCANTILES.

En Extremadura, en enero de 2020, el número de sociedades mercantiles disueltas ascendió a 43 frente a las 41 que se disolvieron en enero de 2019, lo que supuso un aumento del 4,88%. (La tasa en España fue -14,53%)

Coste Laboral Total [4T 2015 – 4T 2019]

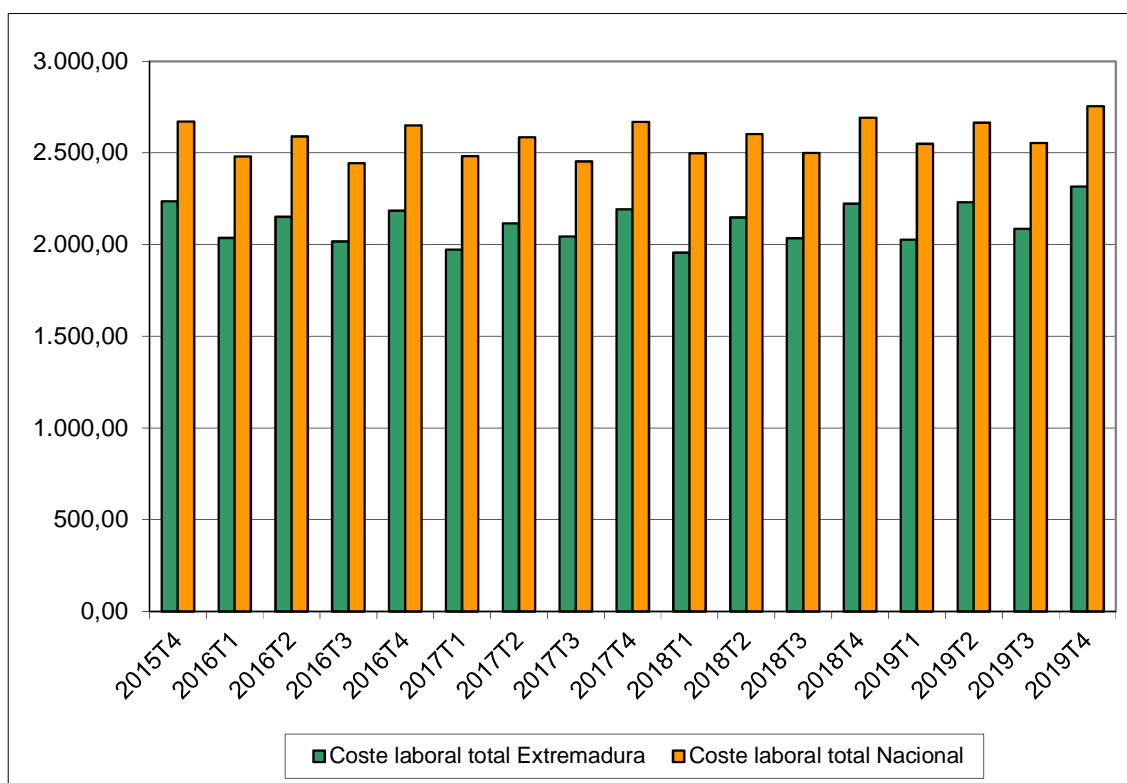

Fuente: Elaboración propia a partir de datos del INE.

Fecha de actualización: 17/03/2020.

CES de Extremadura INFORMA. COSTES LABORALES.

En Extremadura, el coste laboral por trabajador y mes en el cuarto trimestre de 2019 alcanzó 2.316,25 €, lo que supuso un aumento del 4,15% respecto al mismo trimestre del año anterior. En el conjunto de España el coste alcanzó los 2.755,15 €, con un aumento del 2,33%. En Extremadura el coste es inferior a la media nacional en 438,90 €.

**Índices de precios de consumo
(% variación anual)
[febrero 2019 – febrero 2020]**

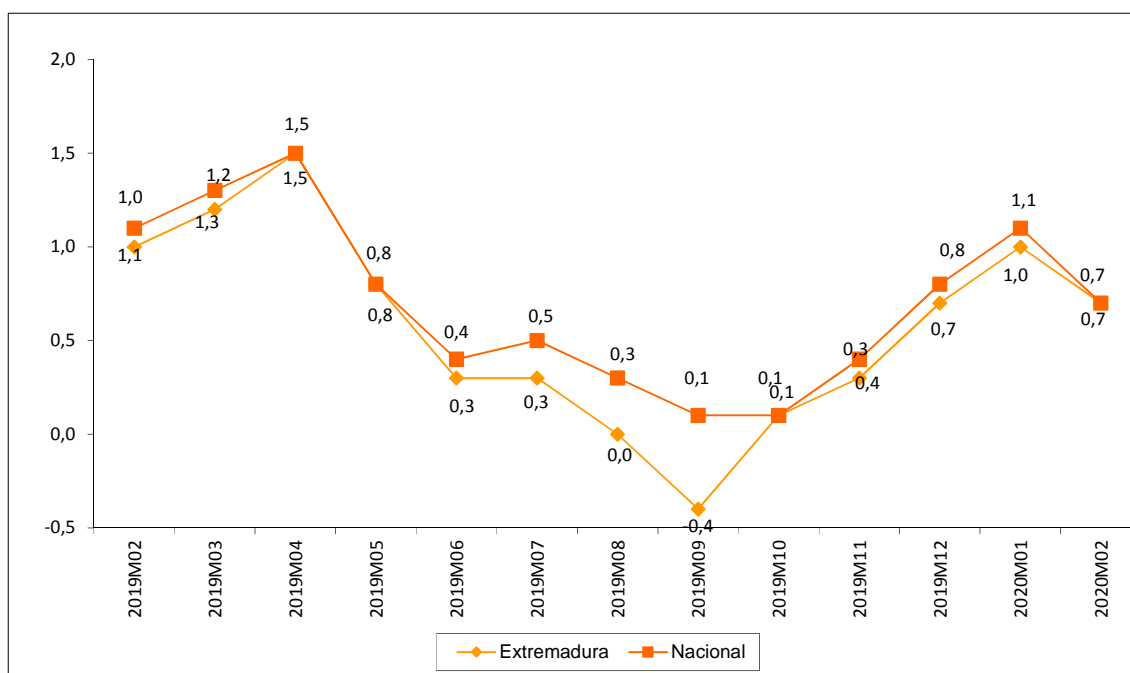

Fuente: Elaboración propia a partir de datos del INE.

Fecha de actualización: 13/03/2020.

CES de Extremadura INFORMA. ÍNDICE DE PRECIOS DE CONSUMO.

En Extremadura la variación anual del IPC en el mes de febrero de 2020 se situó en el 0,7%, igual que a nivel nacional.

Inflación subyacente (% variación anual) [febrero 2019 – febrero 2020]

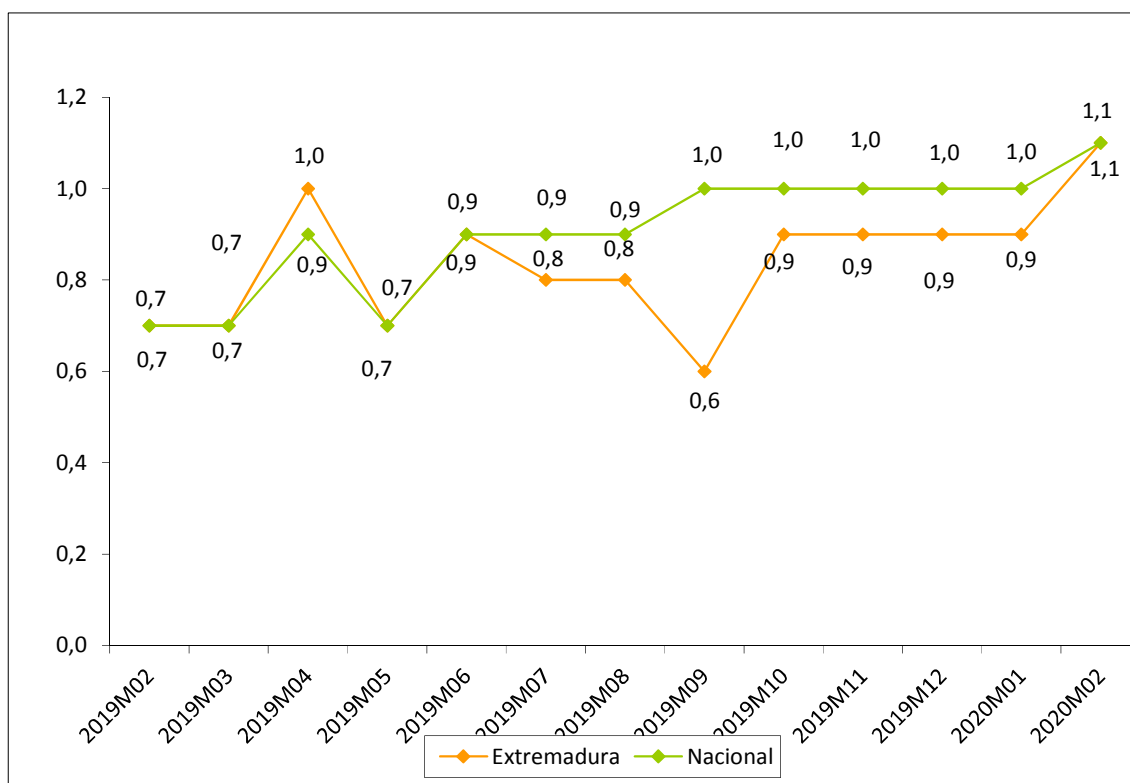

Fuente: Elaboración propia a partir de datos del INE.

Fecha de actualización: 13/03/2020.

CES de Extremadura INFORMA. INFLACIÓN SUBYACENTE.

A partir del grupo especial “General sin alimentos no elaborados ni productos energéticos” del IPC, se obtiene la inflación subyacente. En Extremadura la variación anual en el mes de febrero de 2020 se situó en el 1,1%, igual que a nivel nacional.

**Índice de precios industriales
(% variación anual)
[febrero 2019 – febrero 2020]**

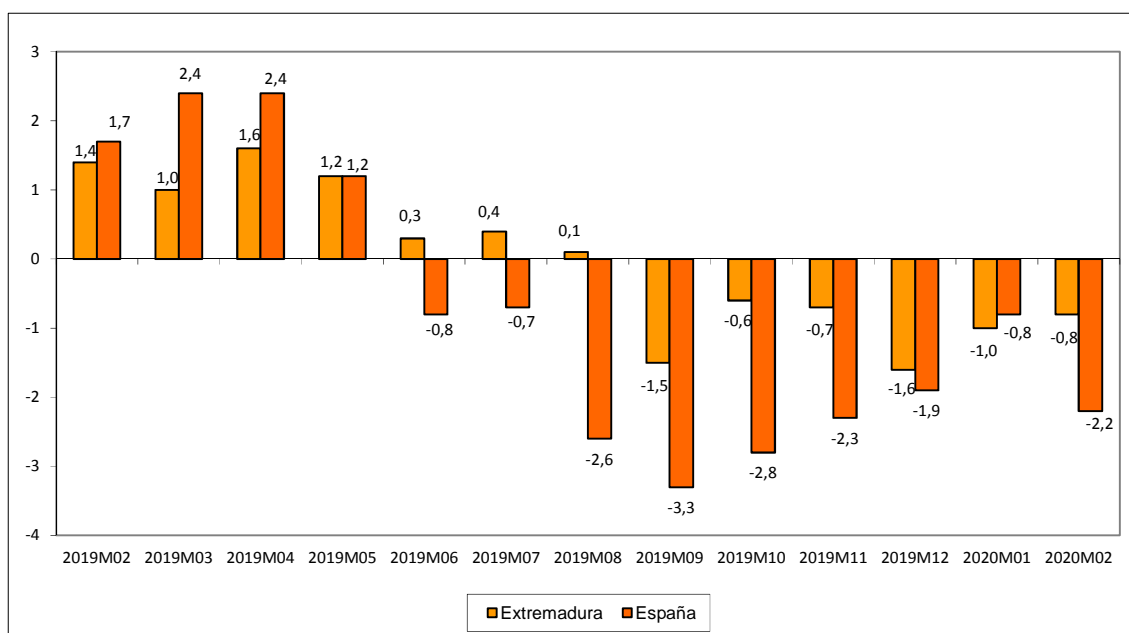

Fuente: Elaboración propia a partir de datos del INE.

Fecha de actualización: 25/03/2020.

CES de Extremadura INFORMA. ÍNDICE DE PRECIOS INDUSTRIALES.

En Extremadura, la tasa de variación anual en febrero de 2020 alcanzó un -0,8%. En España la tasa reflejó una disminución del 2,2%.

**Índices de producción industrial
(% variación anual)
[enero 2019 – enero 2020]**

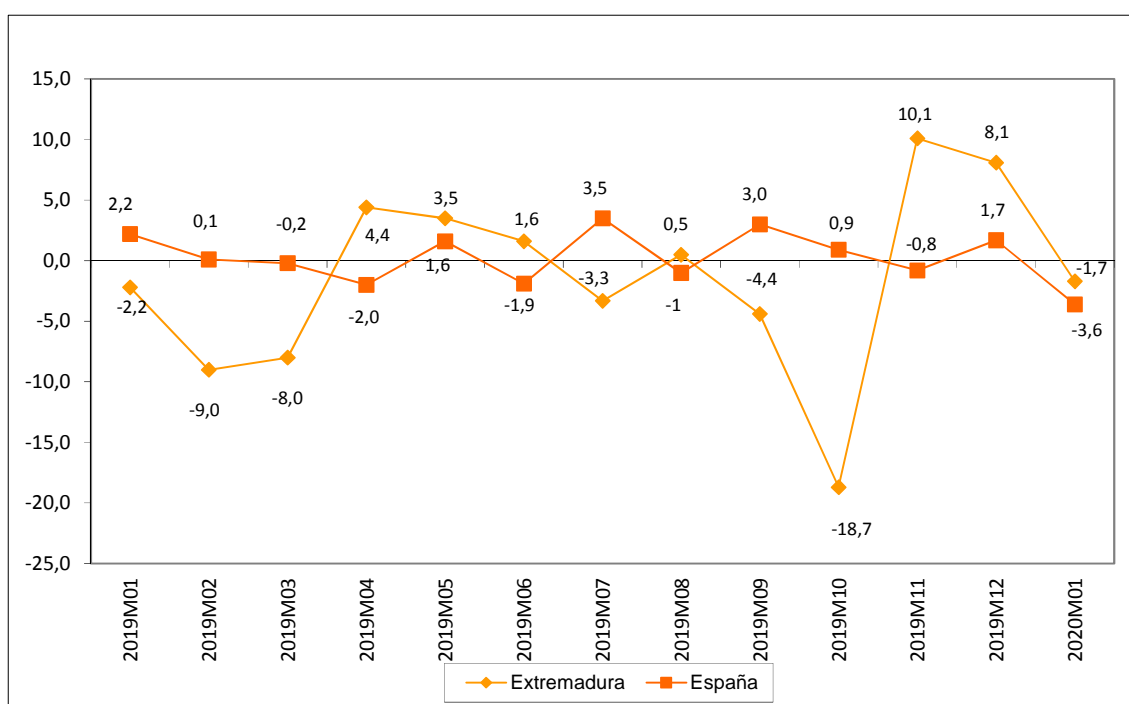

Fuente: Elaboración propia a partir de datos del INE.

Fecha de actualización: 6/03/2020.

CES de Extremadura INFORMA. ÍNDICE DE PRODUCCIÓN INDUSTRIAL.

En Extremadura la variación anual del IPI en el mes de enero de 2020 se situó en el -1,7% frente al 8,1% del mes anterior. A nivel nacional, la variación en el mes de enero fue -3,6%.

**Índices de comercio al por menor
(% variación anual)
[febrero 2018 – febrero 2020]**

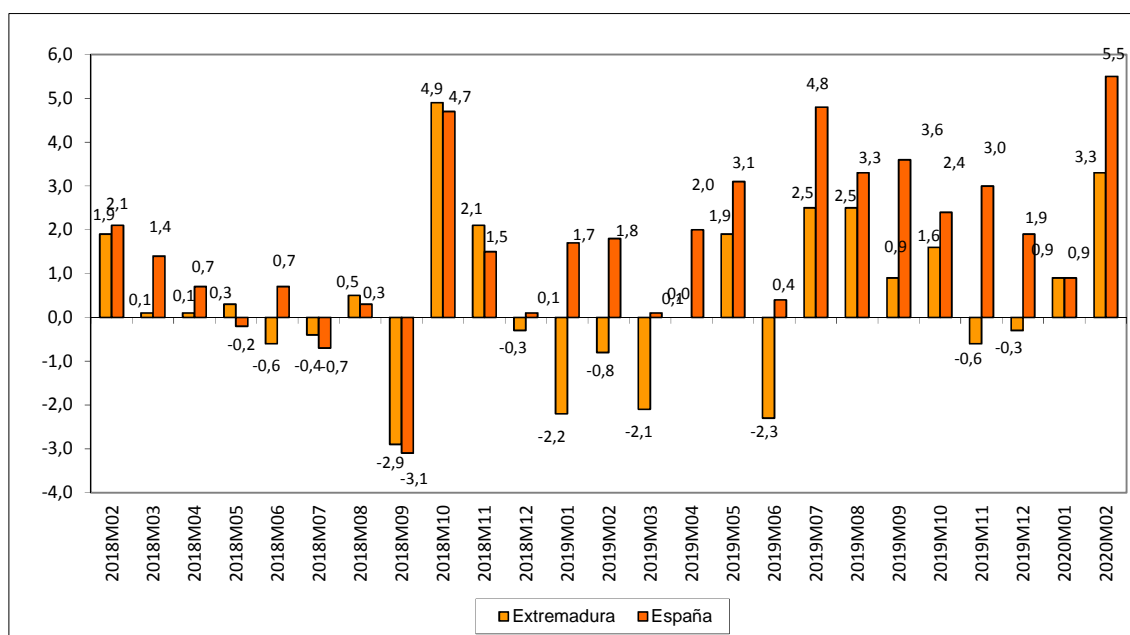

Fuente: Elaboración propia a partir de datos del INE.

Fecha de actualización: 30/03/2020.

CES de Extremadura INFORMA. ÍNDICES DE COMERCIO AL POR MENOR.

En Extremadura, las ventas del comercio al por menor aumentaron en febrero de 2020 un 3,3%. En España la tasa reflejó un aumento del 5,5%.

Comercio exterior en Extremadura (Exportaciones e importaciones) enero 2019 – enero 2020

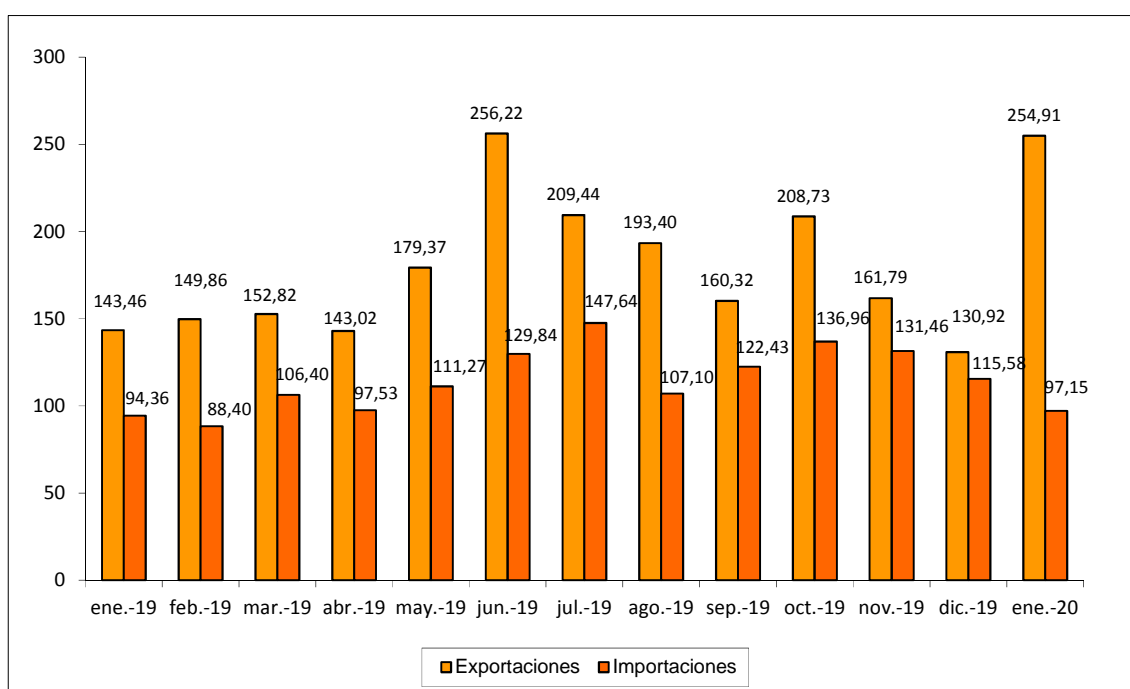

Fuente: Elaboración propia a partir de datos del IIEEx. Datos en millones de euros. Datos provisionales.

Fecha de actualización: 20/03/2020.

CES de Extremadura INFORMA. COMERCIO EXTERIOR.

En Extremadura, las exportaciones aumentaron en enero de 2020 un 77,68% respecto al mismo mes de 2019 (94,70% respecto a diciembre de 2019). Las importaciones, por su parte, aumentaron un 2,96% respecto a enero de 2019 (-15,95% respecto a diciembre de 2019).

Grado de ocupación hotelera por plazas [febrero 2019 – febrero 2020]

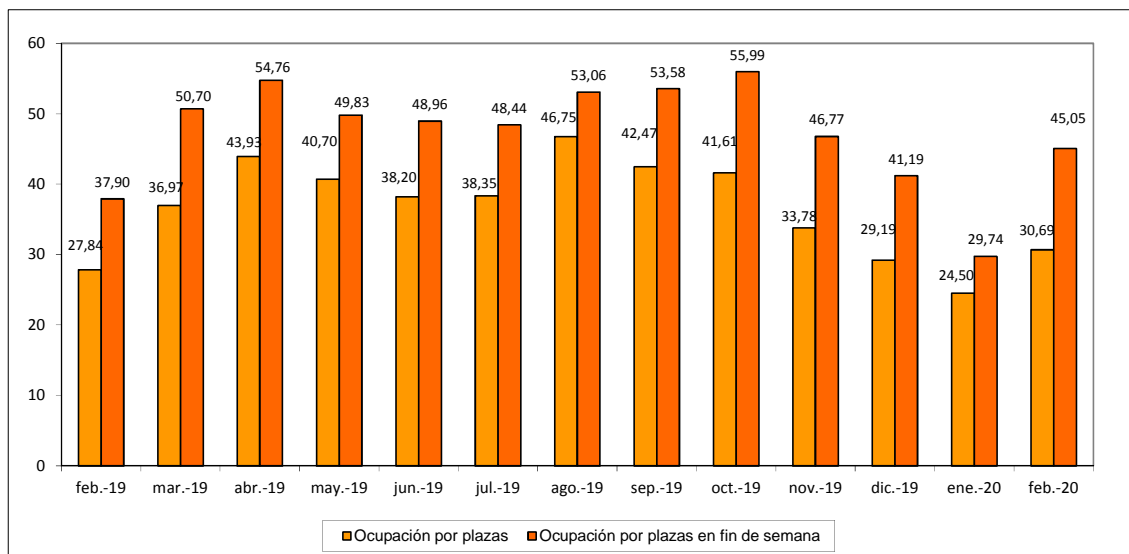

Fuente: Elaboración propia a partir de datos del INE.

Fecha de actualización: 23/03/2020.

CES de Extremadura INFORMA. OCUPACIÓN HOTELERA.

En Extremadura, el grado de ocupación hotelera en febrero de 2020 alcanzó el 30,69% frente al 27,84% del mismo mes de 2019. El grado de ocupación durante el fin de semana fue del 45,05% frente al 37,90% en febrero de 2019.

ACTUALIDAD LABORAL

INFORMACIÓN SOBRE:

- * Encuesta de Población Activa
- * Paro registrado
- * Afiliación a la Seguridad Social
- * Contratos registrados
- * Prestaciones por desempleo
- * Huelgas
- * Mediación, Arbitraje y Conciliación
- * Cooperativas y sociedades laborales
- * Accidentes de trabajo

Encuesta de Población Activa. Actividad (IV trimestre 2019)

		PERSONAS ACTIVAS TRIM. IV 2019	PERSONAS ACTIVAS TRIM. III 2019	PERSONAS ACTIVAS TRIM. IV 2018	VARIACIÓN ABSOLUTA INTERTRIMESTRAL	VARIACIÓN RELATIVA INTERTRIMESTRAL %	VARIACIÓN ABS. INTERANUAL	VAR. RELATIVA INTERANUAL %	TASA DE ACTIVIDAD TRIMESTRE IV 2019	TASA DE ACTIVIDAD TRIMESTRE III 2019	TASA DE ACTIVIDAD TRIMESTRE IV 2018
EDAD	MENORES DE 25 AÑOS	33.900	37.600	32.800	-3.700	-9,84	1.100	3,35	34,70	38,42	33,38
	DE 25 Y MÁS AÑOS	463.800	461.500	462.600	2.300	0,50	1.200	0,26	58,23	57,91	57,99
SEXO	HOMBRES	274.400	275.800	275.300	-1.400	-0,51	-900	-0,33	62,14	62,42	62,14
	MUJERES	223.300	223.200	220.300	100	0,04	3.000	1,36	49,34	49,31	48,59
TOTAL EXTREMADURA		497.800	499.000	495.500	-1.200	-0,24	2.300	0,46	55,66	55,78	55,29
TOTAL ESPAÑA		23.158.800	23.088.700	22.868.800	70.100	0,30	290.000	1,27	58,74	58,72	58,61

Fuente: Elaboración propia a partir de datos del INE. Encuesta de Población Activa

Fecha de actualización: 24/10/2019

CES de Extremadura INFORMA. ENCUESTA DE POBLACIÓN ACTIVA. ACTIVIDAD

En Extremadura la población activa en el cuarto trimestre de 2019 se cifró en 497.800 personas, un 0,24% menos que el trimestre anterior (1.200 personas menos), y un 0,46% más que en el mismo trimestre del año anterior (2.300 personas más). En España, sumaron un total de 23.158.800 personas, un 0,30% más que con respecto al trimestre anterior (70.100 personas más) y un 1,27% más que en el mismo periodo del año anterior (290.000 personas). La tasa de actividad en la Comunidad en este tercer trimestre fue de un 55,66% por el 58,74% del ámbito nacional.

Encuesta de Población Activa. Ocupación (IV Trimestre 2019)

		PERSONAS OCUPADAS TRIM. IV 2019	PERSONAS OCUPADAS TRIM. III 2019	PERSONAS OCUPADAS TRIM. IV 2018	VARIACIÓN ABSOLUTA INTERTRIMESTRAL	VARIACIÓN RELATIVA INTERMENSUAL %	VARIACIÓN ABS. INTERANUAL	VAR. RELATIVA INTERANUAL %	TASA DE OCUPACIÓN TRIM. IV 2019	TASA DE OCUPACIÓN TRIM. III 2019	TASA DE OCUPACIÓN TRIM. IV 2018
EDAD	MENORES DE 25 AÑOS	18.200	22.400	16.300	-4.200	-18,75	1.900	11,66	18,63	22,89	16,57
	DE 25 Y MÁS AÑOS	362.700	378.500	364.700	-15.800	-4,17	-2.000	-0,55	45,52	47,49	45,72
SEXO	HOMBRES	221.600	233.600	224.200	-12.000	-5,14	-2.600	-1,16	50,17	52,87	50,61
	MUJERES	159.300	167.200	156.900	-7.900	-4,72	2.400	1,53	35,19	36,93	34,61
SECTOR	AGRICULTURA	41.400	51.500	50.300	-10.100	-19,61	-8.900	-17,69	n.d	n.d	n.d
	INDUSTRIA	43.700	44.600	35.700	-900	-2,02	8.000	22,41	n.d	n.d	n.d
	CONSTRUCCIÓN	24.200	24.600	22.100	-400	-1,63	2.100	9,50	n.d	n.d	n.d
	SERVICIOS	271.600	280.100	273.000	-8.500	-3,03	-1.400	-0,51	n.d	n.d	n.d
TOTAL EXTREMADURA		380.900	400.800	381.100	-19.900	-4,97	-200	-0,05	42,59	44,80	42,52
TOTAL ESPAÑA		19.966.900	19.874.300	19.564.600	92.600	0,47	402.300	2,06	50,64	50,54	50,14

Fuente: INE. Encuesta de Población Activa

Fecha de actualización: 28/01/2020

CES de Extremadura INFORMA. ENCUESTA DE POBLACIÓN ACTIVA. OCUPACIÓN

En Extremadura la población ocupada en el cuarto trimestre de 2019 se cifró en 380.900 personas, un 4,97% menos que el trimestre anterior (19.900 personas menos), y un 0,05% menos que en el mismo trimestre del año anterior (200 personas menos). En España, sumaron un total de 19.966.900 personas con un aumento del 0,47% respecto al trimestre anterior (92.600 personas más) y un 2,06% más que en el mismo periodo del año anterior (402.300 personas). La tasa de ocupación en la Comunidad en este último trimestre fue de un 42,59% por el 50,64% del ámbito nacional.

Encuesta de Población Activa. Paro (IV trimestre 2019)

		PERSONAS PARADAS TRIM. IV 2019	PERSONAS PARADAS TRIM. III 2019	PERSONAS PARADAS TRIM. IV 2018	VARIACIÓN ABSOLUTA INTERMENSUAL	VARIACIÓN RELATIVA INTERMENSUAL %	VARIACIÓN ABS. INTERANUAL	VAR. RELATIVA INTERANUAL %	TASA DE PARO TRIM. IV 2019	TASA DE PARO TRIM. II 2019	TASA DE PARO TRIM. IV 2018
EDAD	MENORES DE 25 AÑOS	15.600	15.100	16.500	500	3,31	-900	-5,45	46,31	40,43	50,37
	DE 25 Y MÁS AÑOS	101.200	83.000	97.900	18.200	21,93	3.300	3,37	21,82	17,99	21,16
SEXO	HOMBRES	52.800	42.200	51.100	10.600	25,12	1.700	3,33	19,26	15,30	18,56
	MUJERES	64.000	56.000	63.400	8.000	14,29	600	0,95	28,68	25,09	28,77
SECTOR	AGRICULTURA	17.500	9.000	16.300	8.500	94,44	1.200	7,36	N.D.	N.D.	N.D.
	INDUSTRIA	6.500	3.600	5.000	2.900	80,56	1.500	30,00	N.D.	N.D.	N.D.
	CONSTRUCCIÓN	1.800	1.400	3.700	400	28,57	-1.900	-51,35	N.D.	N.D.	N.D.
	SERVICIOS	36.900	30.100	38.400	6.800	22,59	-1.500	-3,91	N.D.	N.D.	N.D.
	PARADOS QUE BUSCAN SU PRIMER EMPLEO O QUE HAN DEJADO SU ÚLTIMO EMPLEO HACE MÁS DE UN AÑO	54.100	54.100	51.100	0	0,00	3.000	5,87	N.D.	N.D.	N.D.
TIEMPO DE BUSQUEDA DE EMPLEO	MENOS DE UN AÑO	57.600	45.500	58.200	12.100	26,59	-600	-1,03	N.D.	N.D.	N.D.
	MÁS DE UN AÑO	59.200	52.700	56.100	6.500	12,33	3.100	5,33	N.D.	N.D.	N.D.
TOTAL EXTREMADURA		116.900	98.200	114.400	18.700	19,04	2.500	2,19	23,48	19,68	23,10
TOTAL ESPAÑA		3.191.900	3.214.400	3.304.300	-22.500	-0,70	-112.400	-3,40	13,78	13,92	14,45

Fuente: Elaboración propia a partir de datos del INE. Encuesta de Población Activa

Fecha de actualización: 24/10/2019

CES de Extremadura INFORMA. ENCUESTA DE POBLACIÓN ACTIVA. PARO

En Extremadura el paro en el cuarto trimestre de 2019 se cifró en 116.900 personas, un 19,04% más que el trimestre anterior (18.700 personas menos), y un 2,19% más que en el mismo trimestre del año anterior (2.500 personas más). En España, sumaron un total de 3.194.900 personas con una disminución del 0,70% respecto al trimestre anterior (22.500 personas menos) y un 3,40% menos que en el mismo periodo del año anterior.

Encuesta de Población Activa. Paro por provincias (IV trimestre 2019)

	Tasa de actividad			Tasa de paro			Tasa de empleo		
	2019 TRIMESTRE IV	2019 TRIMESTRE III	2018 TRIMESTRE IV	2019 TRIMESTRE IV	2019 TRIMESTRE III	2018 TRIMESTRE IV	2019 TRIMESTRE IV	2019 TRIMESTRE III	2018 TRIMESTRE IV
Badajoz	56,16	56,29	56,40	24,64	20,15	24,10	42,32	44,95	42,8
Cáceres	54,81	54,93	53,42	21,48	18,87	21,30	43,04	44,57	42,0
EXTREMADURA	55,66	55,78	55,29	23,48	19,68	23,10	42,59	44,80	42,5
ESPAÑA	58,74	58,72	58,61	13,78	13,92	14,45	50,64	50,54	50,1

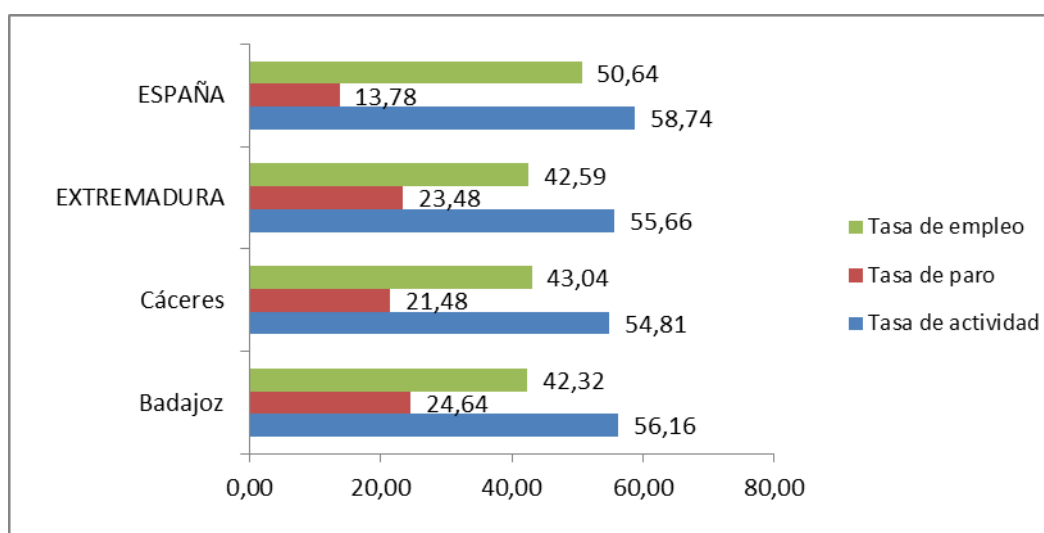

Fuente: Elaboración propia a partir de datos del INE. Encuesta de Población Activa

Fecha de actualización: 28/01/2020

CES de Extremadura INFORMA. ENCUESTA DE POBLACIÓN ACTIVA. PARO POR PROVINCIAS

De las dos provincias extremeñas, en el cuarto trimestre de 2019, Badajoz mostró una mayor tasa de actividad y paro que Cáceres, mientras que la tasa de empleo de esta última fue mayor.

Paro registrado Extremadura Febrero 2020

PARO REGISTRADO							
	feb-20	ene-20	VARIACIÓN ABS. INTERMENSUAL	VAR. RELATIVA INTERMENSUAL %	feb-19	VARIACIÓN ABS. INTERANUAL	VAR. RELATIVA INTERANUAL %
HOMBRES	40.980	41.284	-304	-0,74	40.435	545	1,35
MUJERES	64.266	63.944	322	0,50	64.198	68	0,11
MENORES DE 25 AÑOS	9.847	9.532	315	3,30	10.877	-1.030	-9,47
AGRICULTURA	11.234	11.374	-140	-1,23	10.385	849	8,18
INDUSTRIA	6.215	6.182	33	0,53	6.184	31	0,50
CONSTRUCCIÓN	8.334	8.476	-142	-1,68	7.667	667	8,70
SERVICIOS	73.761	73.822	-61	-0,08	73.497	264	0,36
SIN EMPLEO ANTERIOR	5.702	5.374	328	6,10	6.900	-1.198	-17,36
TOTAL EXTREMADURA	105.246	105.228	18	0,02	104.633	613	0,59
TOTAL ESPAÑA	3.246.047	3.253.853	-7.806	-0,24	3.289.040	-42.993	-1,31
Total Badajoz	68.548	68.301	247	0,36	68.013	535	0,79
Total Cáceres	36.698	36.927	-229	-0,62	36.620	78	0,21

Fuente: Elaboración propia a partir de datos del Servicios Público de Empleo Estatal (SEPE)

Fecha de actualización: 04/03/2020

CES de Extremadura INFORMA. PARO REGISTRADO.

En Extremadura el paro registrado en el mes de febrero de 2020 se cifró en 105.246 personas, lo que supone un aumento de 18 personas respecto al mes anterior (un -0,02% de variación intermensual) y un aumento de 613 personas respecto al mismo mes de 2019 (un -0,59% de variación interanual). En el conjunto de España la cifra de personas paradas en este último mes fue de 3.246.047, un 0,24% de variación intermensual (7.806 personas menos) y un 1,31% menos de variación interanual (-42.993 personas).

Por provincias, la variación interanual del paro fue mayor en la provincia de Badajoz, que registró un 0,79% más.

Parados y búsqueda de empleo Extremadura. Febrero 2020

	Total	Menores de 25 años	Mayores de 25 años
Extremadura	105.246	9.847	95.399
menos de 1 mes	12.378	2.124	10.254
de 1 a 6 meses	41.332	5.727	35.605
de 6 meses a 1 año	15.082	1.110	13.972
más de 1 año	36.454	886	35.568
Badajoz	68.548	6.489	62.059
menos de 1 mes	8.166	1.448	6.718
de 1 a 6 meses	26.218	3.757	22.461
de 6 meses a 1 año	9.864	745	9.119
más de 1 año	24.300	539	23.761
Cáceres	36.698	3.358	33.340
menos de 1 mes	4.212	676	3.536
de 1 a 6 meses	15.114	1.970	13.144
de 6 meses a 1 año	5.218	365	4.853
más de 1 año	12.154	347	11.807
Total España	3.246.047	261.448	2.984.599
menos de 1 mes	402.794	62.266	340.528
de 1 a 6 meses	1.156.289	139.611	1.016.678
de 6 meses a 1 año	448.379	29.149	419.230
más de 1 año	1.238.585	30.422	1.208.163

Fuente: Elaboración propia a partir de datos del Servicio Público de Empleo Estatal (SEPE)

Fecha de actualización: 12/03/2020

CES de Extremadura INFORMA. PARADOS POR TIEMPO DE BÚSQUEDA DE EMPLEO.

En el mes de febrero, en Extremadura 36.454 personas (un 34,64%) del total de 105.246 lleva más de un año buscando empleo, mientras que en la media nacional esta cifra ascendió a 1.238.585 personas, que representan el 38,16% del total.

Afiliación a la Seguridad Social Febrero 2020

	feb-20	ene-20	Var. Intermensual	% Var. Intermensual	ene-19	Variación interanual	% Variación interanual
Régimen General	246.694	246.083	611	0,25	236.464	10.230	4,33
R. Gral. S.E.Agrario	56.254	56.304	-50	-0,09	59.586	-3.332	-5,59
R. Gral. S.E.E. Hogar	4.518	4.529	-11	-0,24	5.036	-518	-10,28
R.E. Autónomos SETA	10.985	11.044	-59	-0,09	10.816	169	1,56
R.E. Autónomos NO SETA	69.212	68.959	253	2,29	68.591	621	0,91
TOTAL Extremadura	387.663	386.920	744	0,19	380.493	7.170	1,88
TOTAL España	19.250.229	19.164.494	85.735	0,45	18.363.514	886.715	4,83
Total Badajoz	246.258	245.887	370	0,15	240.604	5.654	2,35
Total Cáceres	141.406	141.032	373	0,26	139.889	1.516	1,08

Fuente: Elaboración propia a partir de datos del Ministerio de Empleo y Seguridad Social (MEYSS)

Fecha de actualización: 04/03/2020

CES de Extremadura INFORMA. AFILIACIÓN A LA SEGURIDAD SOCIAL.

En Extremadura la cifra de afiliación a la Seguridad Social en el mes de febrero de 2020 fue de 387.663 personas, lo que supone un aumento de 744 afiliaciones respecto al mes anterior (un 0,19% de variación intermensual) y un aumento de 7.170 personas sobre el mismo mes de 2019 (un 1,88% de variación interanual). En el conjunto de España la cifra de afiliaciones a la Seguridad Social en este último mes fue de 19.250.229, un 0,45% de variación intermensual (85.735 personas más) y un 4,83% de variación interanual (886.715 personas más).

Contratos registrados Febrero 2020

CONTRATOS REGISTRADOS							
	feb-20	ene-20	VARIACIÓN ABS.	% VAR.	feb-19	VARIACIÓN ABS.	% VAR.
			INTERMENSUAL	INTERMENSUAL		INTERANUAL	INTERANUAL
INDEFINIDOS	2.107	2.155	-48	-2,23	1.984	123	6,20
TEMPORALES	39.094	45.341	-6.247	-13,78	39.850	-756	-1,90
TOTAL EXTREMADURA	41.201	47.496	-6.295	-13,25	41.834	-633	-1,51
TOTAL ESPAÑA	1.594.763	1.764.837	-170.074	-9,64	1.571.017	23.746	1,51
Total Badajoz	30.080	35.101	-5.021	-14,30	30.616	-536	-1,75
Total Cáceres	11.121	12.395	-1.274	-10,28	11.218	-97	-0,86

Fuente: Elaboración propia a partir de datos del Ministerio de Empleo y Seguridad Social. Servicio Público de Empleo Estatal (SEPE)

Fecha de actualización: 04/03/2020

CES de Extremadura INFORMA. CONTRATOS REGISTRADOS.

En Extremadura la cifra de contratos registrados en el mes de febrero de 2020 fue de 41.201, lo que supone una disminución de 1.969 contratos sobre el mes anterior (un -13,78% de variación intermensual) y un recorte de 633 contratos respecto al mes de febrero de 2019 (un -1,51% de variación interanual). En el conjunto de España la cifra de contratos registrados en este mes fue de 1.594.763, un -9,64% de variación intermensual (170.074 contratos menos) y un 1,51% de variación interanual (23.746 contratos menos).

Prestaciones por desempleo Extremadura. Enero 2020

Solicitudes de prestación por desempleo							
	ene-20	dic-19	VARIACIÓN ABS. INTERMENSUAL	VAR. RELATIVA INTERMENSUAL %	ene-19	VARIACIÓN ABS. INTERANUAL	VAR. RELATIVA INTERANUAL %
Prestación contributiva	11.994	9.543	2.451	25,68	11.173	821	7,35
Subsidio	14.432	9.714	4.718	48,57	14.308	124	0,87
Renta Activa de Inserción	922	613	309	50,41	1.034	-112	-10,83
Programa activación empleo	0	0	0	0,00	26	-26	-100,00
Subsidio event. Agrarios	2.414	1.908	506	26,52	2.598	-184	-7,08
Extremadura	29.762	21.778	7.984	36,66	29.139	623	2,14
España	751.585	560.713	190.872	34,04	761.289	-9.704	-1,27

Beneficiarios prestación por desempleo							
	ene-20	dic-19	VARIACIÓN ABS. INTERMENSUAL	VAR. RELATIVA INTERMENSUAL %	ene-19	VARIACIÓN ABS. INTERANUAL	VAR. RELATIVA INTERANUAL %
Prestación contributiva	24.076	23.768	308	1,30	22.185	1.891	8,52
Subsidio	45.069	41.718	3.351	8,03	42.108	2.961	7,03
Renta Activa de Inserción	4.994	5.057	-63	-1,25	5.541	-547	-9,87
Programa activación empleo	0	0	0	0,00	27	-27	-0,19
Subsidio event. Agrarios	13.384	13.345	39	0,29	13.916	-532	-0,64
Extremadura	87.523	83.888	3.635	4,33	83.777	3.746	4,47
España	2.047.497	1.964.182	83.315	4,24	1.930.243	117.254	6,07

Fuente: Elaboración propia a partir de datos del Servicio Público de Empleo Estatal (SEPE)

Fecha de actualización: 04/03/2020

CES de Extremadura INFORMA. PRESTACIONES POR DESEMPLEO.

En Extremadura la cifra de **Solicitudes de prestaciones por desempleo** en enero de 2020 fue de 29.762 lo que supone 7.984 solicitudes más que en el mes anterior (un 36,66% de variación intermensual) y 623 más que en enero de 2019 (un 2,14% de variación interanual). En el conjunto de España la cifra de solicitudes fue de 751.585 un 34,04% más de variación intermensual (190.872 solicitudes) y un -1,27% menos de variación interanual (9.704 solicitudes menos). En cuanto a los **Beneficiarios de prestaciones por desempleo** en Extremadura la cifra en enero de 2020 fue de 87.523 lo que supone 3.635 beneficiarios más que en el mes anterior (un 4,33% de variación intermensual) y 3.746 beneficiarios más que en el mismo mes del año anterior (un 4,47% de variación interanual). En el conjunto de España la cifra de beneficiarios fue de 2.047.497, un 4,24% más en la variación intermensual (83.315 personas) y un 6,07% más de variación interanual (117.254 beneficiarios).

Huelgas y cierres patronales. Datos acumulados Enero-Diciembre 2019

	Valores Absolutos	Variaciones absolutas sobre igual período año anterior	% respecto igual período año anterior
Extremadura			
HUELGAS	13	-3	-18,75
PARTICIPANTES	221	-402	-64,53
JORNADAS NO TRABAJADAS	438	-763	-63,53
España			
HUELGAS	856	130	17,91
PARTICIPANTES	261.934	-76.737	-22,66
JORNADAS NO TRABAJADAS	840.834	-66.797	-7,36

	HUELGAS		PARTICIPANTES		JORNADAS NO TRABAJADAS	
	Enero-Diciembre	Acumulado Enero- Diciembre	Enero-Diciembre	Acumulado Enero- Diciembre	Enero-Diciembre	Acumulado Enero- Diciembre
EXTREMADURA	4	13	37	221	53	438
Badajoz	3	12	22	195	22	385
Cáceres	3	5	15	26	31	53

Fuente: Elaboración propia a partir de datos del Ministerio de Empleo y Seguridad Social

Fecha de actualización: 31/03/2020

CES de Extremadura INFORMA. ESTADÍSTICA DE HUELGAS Y CIERRES PATRONALES

En Extremadura entre enero y diciembre de 2019 se han producido 13 huelgas. En España, la cifra de huelgas en este periodo fue de 856, lo que supone un 17,91% más respecto al mismo periodo de 2018 (130 huelgas más).

Mediación, Arbitraje y Conciliación Extremadura. Enero 2020

Conciliaciones Individuales según motivación (1)	
	20 Enero*2020
Despidos	236
Reclamaciones de cantidad	232
Sanciones y causas varias	131
Total Extremadura	599
Total España	40.460

Fuente: Elaboración propia a partir de datos del Ministerio de Empleo y Seguridad Social

Fecha de actualización: 31/03/2020

(*) Datos provisionales

(1) Incluye las conciliaciones con avenencia, sin avenencia, intentadas sin efecto y otras (tenidas por no presentadas, desistidas y otros tipos).

CES de Extremadura INFORMA. ESTADÍSTICA DE MEDIACIÓN, ARBITRAJE Y CONCILIACIÓN.

En Extremadura las conciliaciones individuales en el mes de enero de 2020 fueron 599. De estas conciliaciones individuales correspondieron a despidos 236, a reclamaciones de cantidad correspondieron 232 y a sanciones y causas varias 131. En España, la cifra de conciliaciones individuales en este periodo de 2020 fue de 40.460.

*Cooperativas y Sociedades laborales
inscritas en la Seguridad Social.
Extremadura. Trimestre III 2019*

COOPERATIVAS Y SOCIEDADES LABORALES INSCRITAS EN LA SEGURIDAD SOCIAL					
	III TRIM 2019	Variaciones			
		Trim. Anterior		Año anterior	
		Var. Absoluta	Var. Relativa	Var. Absoluta	Var. Relativa
SOCIEDADES COOPERATIVAS	573	12	2,14	-9	-1,55
SOCIEDADES LABORALES	237	-1	-0,42	-17	-6,69
EXTREMADURA	810	249	44,39	-26	-3,11
ESPAÑA	27.030	8.274	44,11	-2.042	-7,02
EMPLEO					
SOCIEDADES COOPERATIVAS	6.231	-1.405	-18,40	300	5,06
SOCIEDADES LABORALES	1.506	-196	-11,52	-41	-2,65
EXTREMADURA	7.737	-1.601	-17,14	259	3,46
ESPAÑA	354.940	-2.558	-0,72	-12.463	-3,39

Fuente: Elaboración propia a partir de datos del Ministerio de Empleo y Seguridad Social

Fecha de actualización: 29/11/2019

CES de Extremadura INFORMA. SOCIEDADES COOPERATIVAS Y SOCIEDADES LABORALES INSCRITAS EN LA SEGURIDAD SOCIAL.

En Extremadura las sociedades cooperativas y sociedades laborales inscritas en la seguridad social en el tercer trimestre de 2019 fueron 810, representando una reducción del 3,11% respecto al mismo periodo en 2018 (-26 sociedades). En el conjunto de España la cifra total de sociedades fue de 27.030 sociedades, un 7,02% menos que en 2018. El empleo generado por las mismas en nuestra comunidad fue de 7.737 personas, con una variación interanual positiva del 3,46% (259 personas) mientras que en España el empleo generado por las sociedades cooperativas y laborales alcanzó a 354.940 personas, un 3,39% menos que en el mismo período de 2018 (12.463 personas).

Accidentes de Trabajo y Enfermedades Profesionales. Extremadura. Avance Enero 2020

Accidentes de Trabajo con baja					
		ene-20	ene-19	Var. Absoluta	Var. Relativa
En Jornada por GRAVEDAD	Leves	829	907	-78	-8,60
	Graves	15	13	2	15,38
	Mortales	1	0	1	100,00
En Jornada por SECTORES	Agrario	184	196	-12	-6,12
	Industria	128	148	-20	-10,20
	Construcción	30	125	-95	-64,19
	Servicios	403	451	-48	-38,40
IN ITINERE	Total	73	76	-3	-3,95
TOTAL en jornada Extremadura		845	920	-75	-8,15
TOTAL en jornada España		38.868	41.300	-2.432	-5,89

Fuente: Elaboración propia a partir de datos del Ministerio de Empleo y Seguridad Social

Fecha de actualización: 15/03/2020

CES de Extremadura INFORMA. ESTADÍSTICA DE ACCIDENTES DE TRABAJO Y ENFERMEDADES PROFESIONALES.

En Extremadura los accidentes de trabajo en jornada a mes de enero de 2020, fueron 845, representando una reducción del 8,15% respecto al mismo periodo en 2019 (75 accidentes menos). En España, los accidentes de trabajo en jornada fueron un total de 38.868, reduciéndose en 2.432 accidentes menos que en el mismo periodo de 2019, lo que representa una contracción del 5,89%.

ACTUALIDAD SOCIAL

INFORMACIÓN SOBRE:

- * Padrón municipal
- * Movimiento natural de población
- * Migraciones
- * Compraventa de viviendas
- * Hipotecas
- * Prestaciones sociales
- * Dependencia
- * Presupuestos familiares
- * Condiciones de vida

Evolución de la población. Extremadura 2019 enero a julio

	1 de julio 2019 provisional			1 enero 2019 definitivo			Var. % 2019 enero- julio
	Ambos sexos	Hombres	Mujeres	Ambos sexos	Hombres	Mujeres	
TOTAL ESPAÑA	47.100.396	23.089.389	24.011.006	46.937.060	23.009.259	23.927.801	0,35
EXTREMADURA	1.066.998	528.158	538.840	1.065.424	528.981	536.442	0,15
Badajoz	671.079	331.998	339.080	672.493	332.848	339.645	-0,21
Cáceres	391.718	195.493	196.225	392.931	196.133	196.797	-0,31
RESIDENTES ESPAÑOLES							
TOTAL ESPAÑA	42.077.117	20.615.062	21.462.054	42.096.853	20.624.448	21.472.405	-0,05
EXTREMADURA	1.034.547	512.334	522.213	1.032.494	512.686	519.807	0,20
Badajoz	651.783	322.767	329.016	653.687	323.825	329.862	-0,29
Cáceres	377.283	188.077	189.206	378.807	188.861	189.945	3,41
RESIDENTES EXTRANJEROS							
TOTAL ESPAÑA	5.023.279	2.474.327	2.548.952	4.840.207	2.384.811	2.455.396	3,78
EXTREMADURA	32.451	15.824	16.627	32.930	16.295	16.635	-1,45
Badajoz	19.296	9.231	10.064	18.806	9.023	9.783	2,61
Cáceres	14.435	7.416	7.019	14.124	7.272	6.852	2,20

Fuente: Elaboración propia a partir de datos del INE. Padrón municipal de habitantes 2019

Fecha de actualización: 08/01/2020

CES Extremadura INFORMA. PADRÓN DE HABITANTES

El total de personas inscritas en el Padrón Continuo en Extremadura a 1 de enero de 2019, con datos definitivos, es de 1.065.424 habitantes (46.937.060 habitantes en España), lo que supone un aumento en el primer trimestre del año del 0,15% y un aumento del 0,35% en España. De este total, 32.451 personas son residentes extranjeros y 5.023.279 en el caso de España, representando el 3,04% y el 10,67% del total de inscritos respectivamente.

Movimiento Natural de población. Nacimientos. 2018 definitivos

Tasa de variación anual del número de nacimientos
2017-2018 (%)

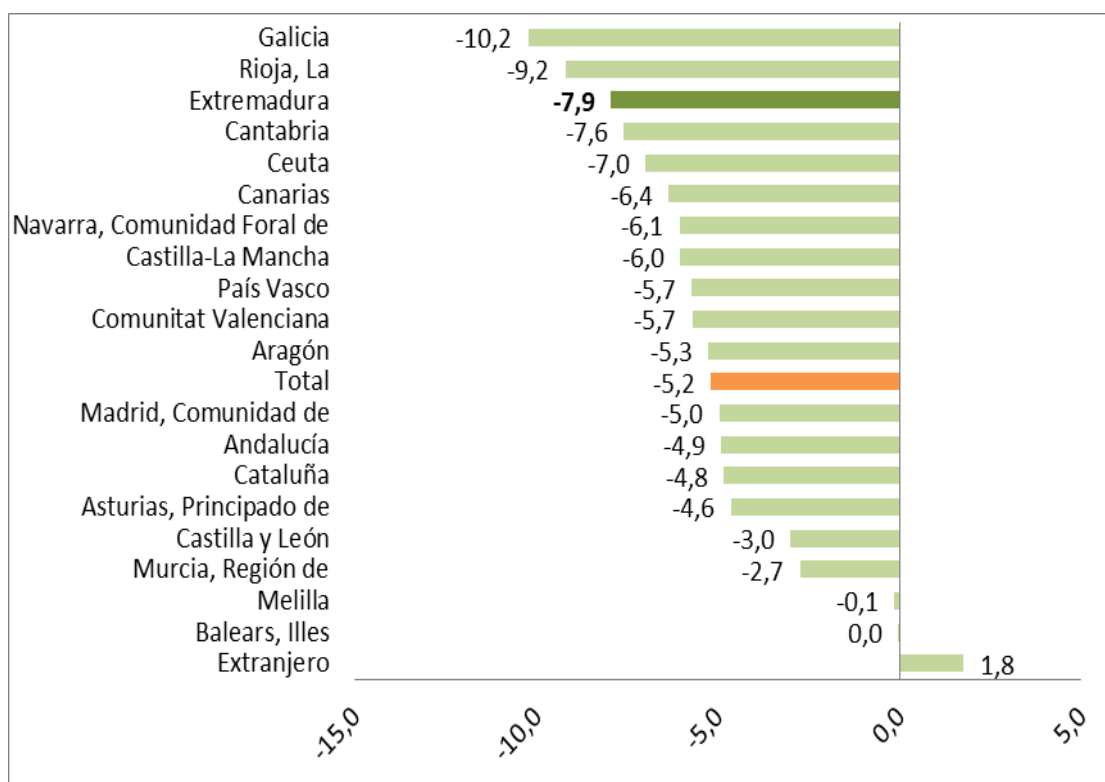

Fuente: Elaboración propia a partir de datos del INE. Movimientos Natural de Población. 2015 Datos definitivos

Fecha de actualización: 11/12/2019

CES Extremadura INFORMA. MOVIMIENTO NATURAL DE POBLACIÓN. NACIMIENTOS

Según datos definitivos, en 2018 nacieron en Extremadura, un total de 7.821 niños, es decir, 674 menos que en el mismo periodo del año anterior (un 7,9% menos). Los mayores descensos se dieron en y las Comunidades autónomas de Galicia (-10,2%) La Rioja (-9,2%), y Extremadura (-7,9%).

Movimiento Natural de población. Saldo vegetativo. 2018 definitivo

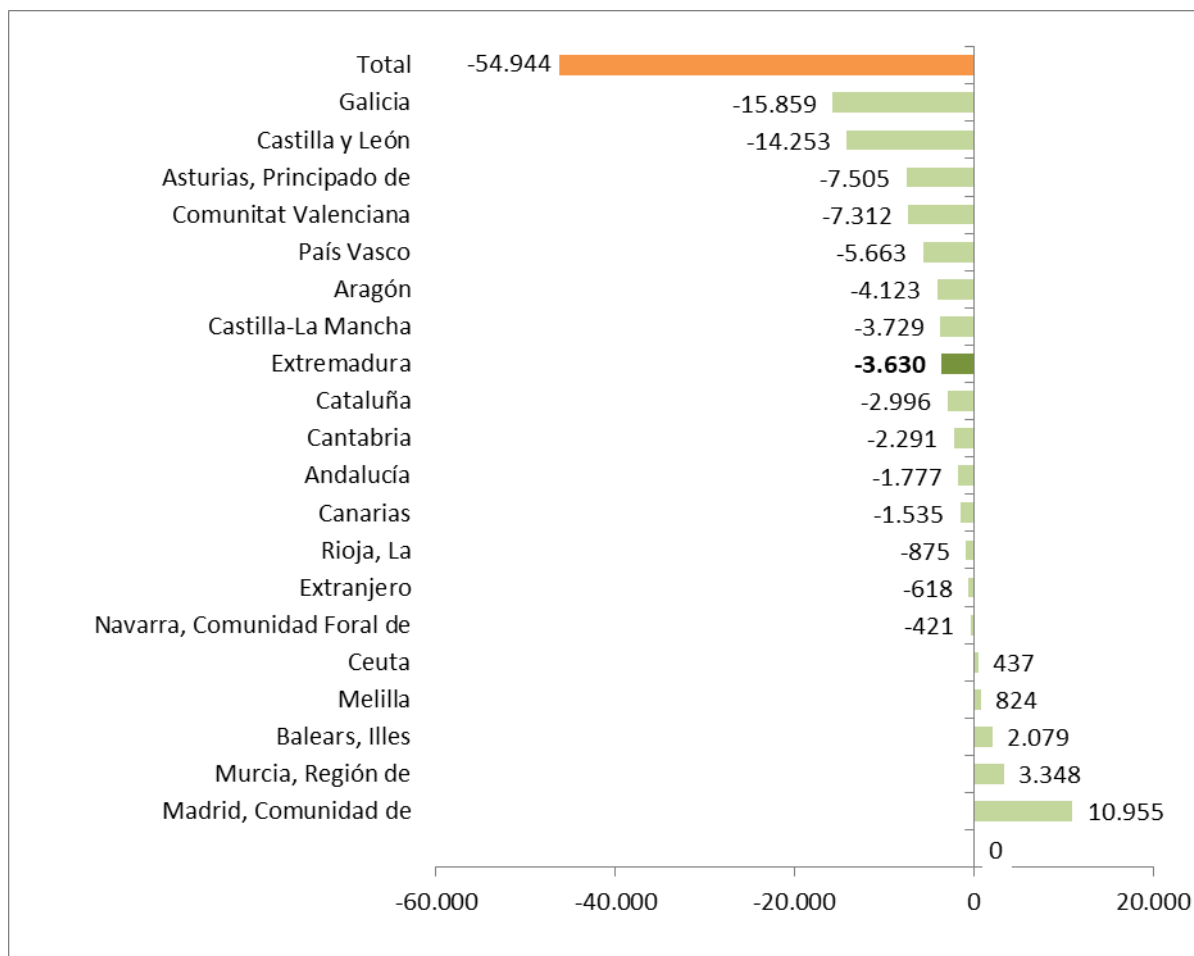

Fuente: INE. Movimientos Natural de Población. 2015 Datos definitivos

Fecha de actualización: 11/12/2019

CES Extremadura INFORMA. MOVIMIENTO NATURAL DE POBLACIÓN. SALDO VEGETATIVO

El saldo vegetativo (nacimientos menos defunciones) con datos definitivos para 2018, fue negativo en muchas de las Comunidades Autónomas, entre ellas Extremadura. Todas ellas ya presentaban saldo negativo en el mismo periodo de 2017. Las tres comunidades con saldo vegetativo más acusado fueron Galicia (-15.859), Castilla y León (-14.253 y Principado de Asturias (-7.505) y las que registraron el saldo vegetativo positivo más alto fueron Comunidad de Madrid (10.955), Murcia (3.348) e Islas Baleares (2.079).

Movimiento Natural de población. Defunciones 2018 provisionales

Tasa de variación de defunciones 2017-2018 (%)

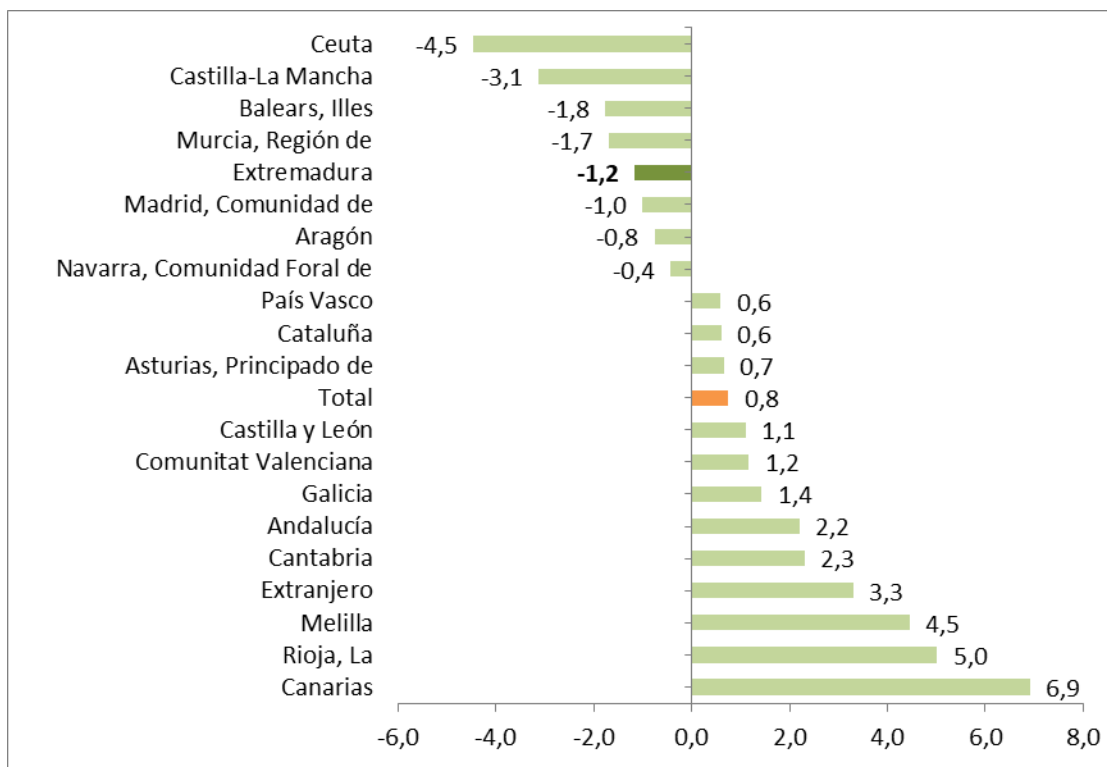

Fuente: Elaboración propia a partir de datos del INE. Movimientos Natural de Población

Fecha de actualización: 11/12/2019

CES Extremadura INFORMA. MOVIMIENTO NATURAL DE POBLACIÓN. DEFUNCIONES

En 2018, con datos definitivos, fallecieron en Extremadura 11.451 personas, lo que supuso un 1,2% menos que en el mismo periodo del año anterior. El número de defunciones disminuyó en 8 territorios mientras que aumentó en 11 de ellos.

***Movimiento Natural de población.
Saldo migratorio con las Comunidades.
Extremadura. 2019 provisional***

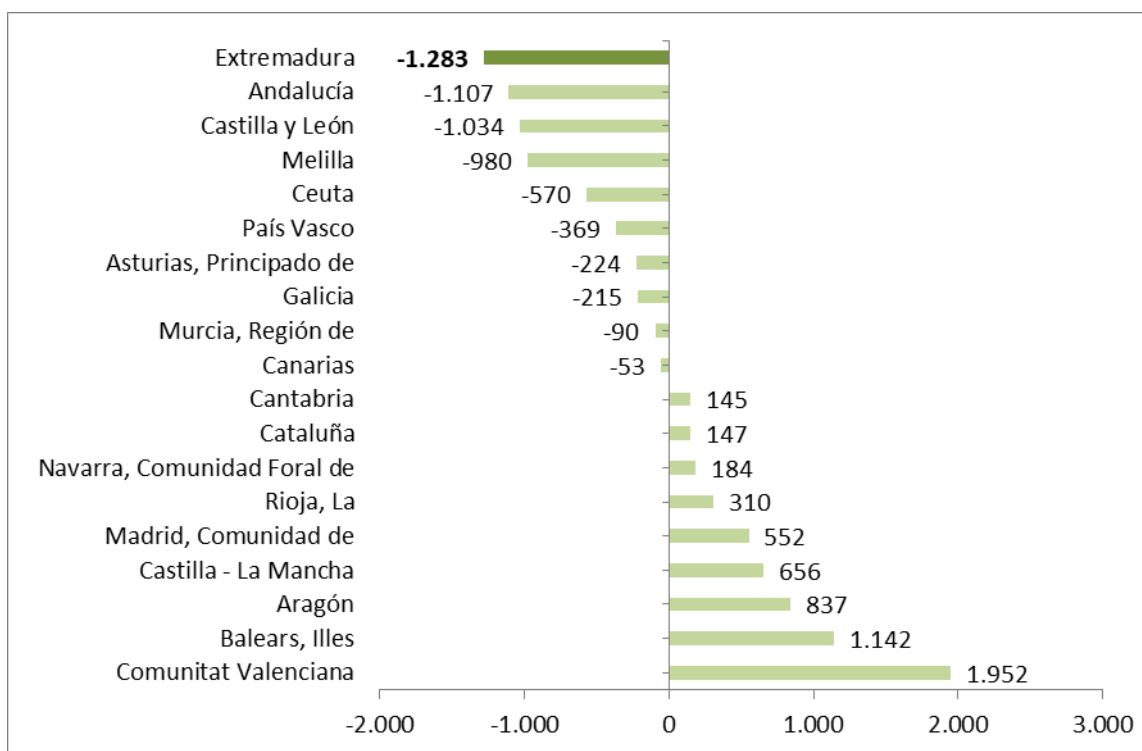

Fuente: Elaboración propia a partir de datos del INE. Movimientos Natural de Población. *Datos provisionales

Fecha de actualización: 11/12/2019

CES Extremadura INFORMA. ESTADÍSTICA DE MIGRACIONES. SALDO MIGRATORIO CON LAS COMUNIDADES AUTÓNOMAS

En 2019, con datos provisionales del primer semestre, las Comunidades Autónomas de Valencia, Islas Baleares y Aragón, presentaron los saldos migratorios positivos más elevados entre Comunidades Autónomas. En el extremo opuesto, Extremadura, Andalucía, y Castilla y León, presentaron los saldos migratorios negativos más importantes.

***Estadística de Migraciones.
Saldo migratorio con el extranjero.
Extremadura. 2019 provisional***

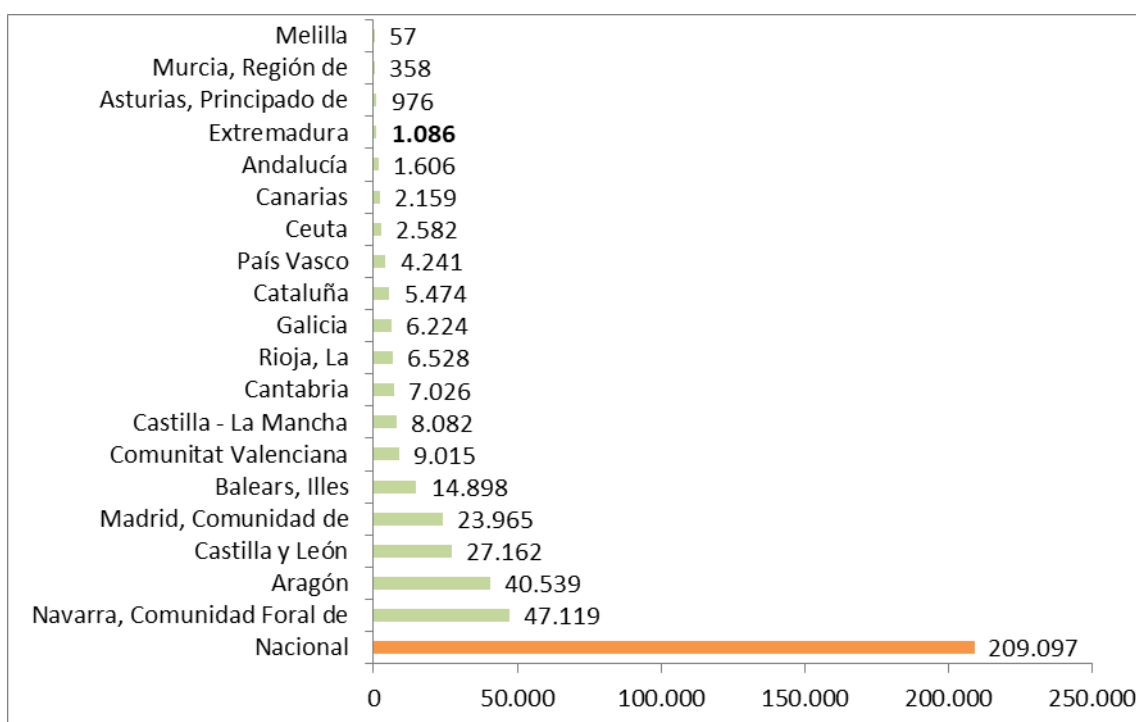

Fuente: Elaboración propia a partir de datos del INE. Estadística de Migraciones

Fecha de actualización: 12/11/2019

CES Extremadura INFORMA. MOVIMIENTO NATURAL DE POBLACIÓN. SALDO MIGRATORIO CON EL EXTRANJERO

Todas las comunidades y ciudades autónomas presentaron saldo migratorio positivo en valores absolutos durante el primer semestre de 2019.

***Precio medio por m² de vivienda libre.
Extremadura. IV trimestre 2019***

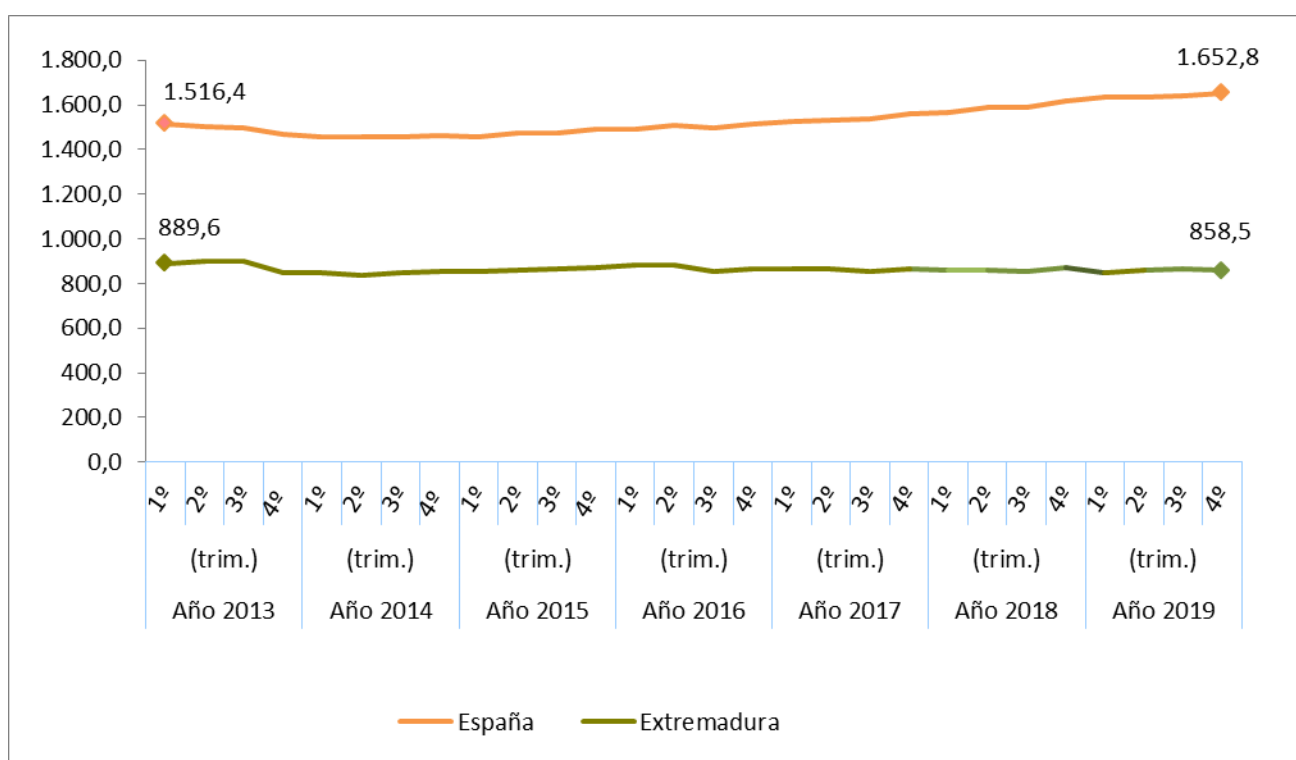

Fuente: Elaboración propia a partir de datos del Ministerio de Fomento

Fecha actualización: 28/02/2019

CES Extremadura Informa. PRECIO MEDIO POR METROS CUADRADO DE VIVIENDA LIBRE.

- El precio medio del metro cuadrado de la vivienda libre se situó en 858,5 euros en Extremadura en el cuarto trimestre de 2019.
- En España fueron 1.652,8 euros por metro cuadrado.

***Transmisión de Derechos de la
Propiedad. Venta vivienda libre y
protegida. Extremadura.
Enero 2020***

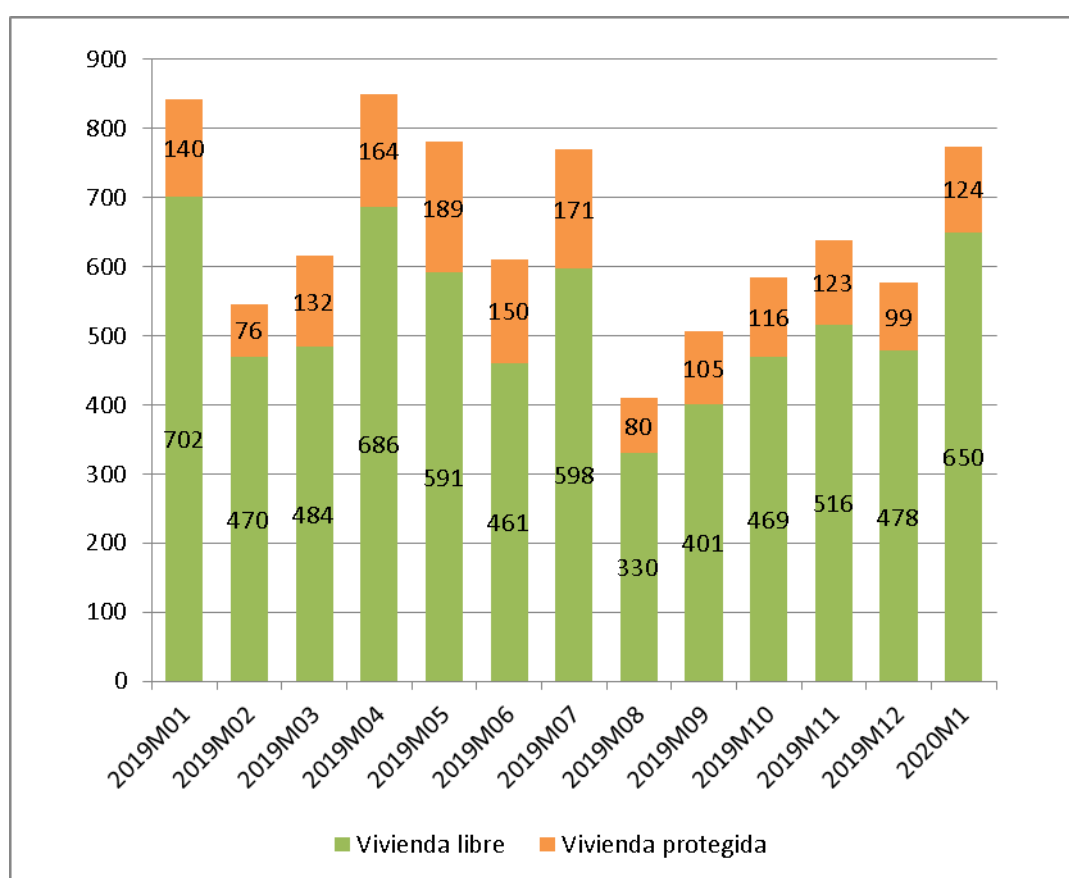

Fuente: Elaboración propia a partir de datos del INE

Fecha de actualización: 16/03/2020

CES Extremadura Informa. TRANSMISIÓN DE DERECHOS DE LA PROPIEDAD.

En el mes de enero de 2020 se produjeron en Extremadura 774 compraventas de viviendas, de las que 124 eran viviendas protegidas y 650 viviendas libres.

Transmisión de Derechos de la Propiedad. Venta de vivienda nueva y usada. Extremadura. Enero 2020

Número de compraventa de viviendas nuevas y usadas registradas en Extremadura

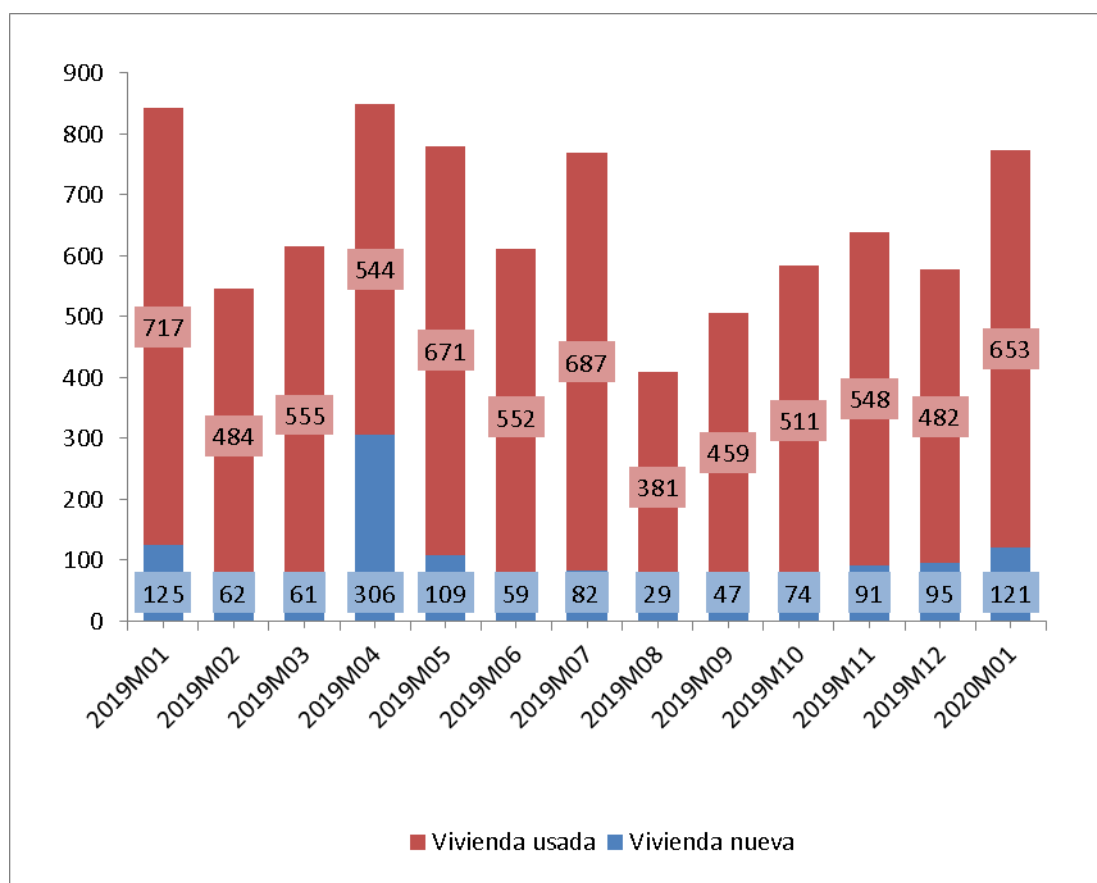

Fuente: Elaboración propia a partir de datos del INE

Fecha de actualización: 16/03/2020

CES Extremadura INFORMA. TRANSMISIÓN DE DERECHOS DE LA PROPIEDAD

En Extremadura, en el mes enero de 2020 se produjeron 774 compraventas de viviendas, de las que 121 eran viviendas nuevas y 653 eran viviendas usadas.

Hipotecas sobre viviendas. Enero 2020. Provisionales

Variación interanual (%) Número de hipotecas sobre viviendas
Extremadura-España

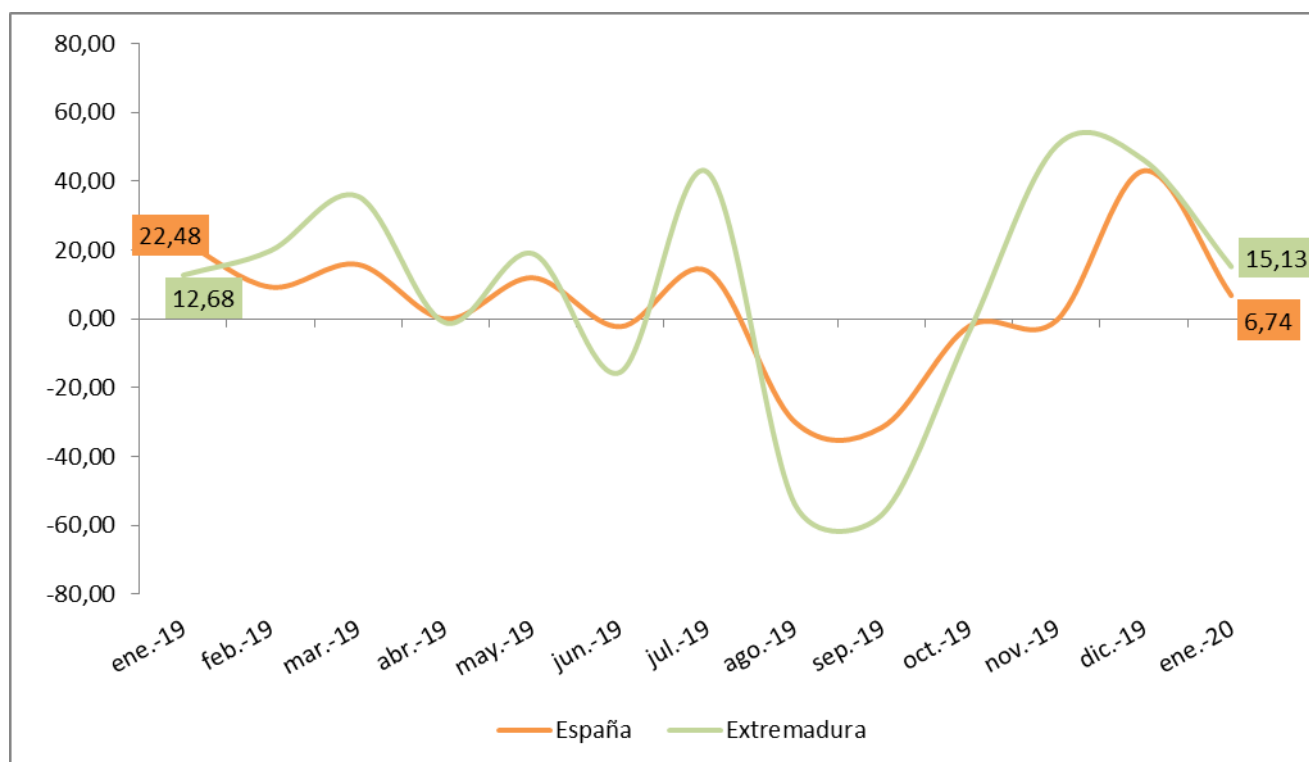

Fuente: Elaboración propia a partir de los datos del INE. Los datos son provisionales

Fecha de actualización: 26/03/2020

CES Extremadura INFORMA. ESTADÍSTICA DE HIPOTECAS.

- La variación interanual en el número de hipotecas sobre viviendas en Extremadura en el mes de enero fue de un 15,13%.
- En España esta variación fue de 6,74%.

Estadísticas sobre ejecuciones hipotecarias (IV trimestre 2019)

Certificaciones por ejecuciones hipotecarias iniciadas e inscritas

	2019T4			
	Total fincas	Viviendas	Viviendas de persona física	Viviendas de persona jurídica
Total	12.882	6.016	1.833	4.183
Andalucía	2.606	1.339	389	950
Aragón	316	138	78	60
Asturias, Principado de	234	62	35	27
Islas Baleares	272	103	32	71
Canarias	188	105	53	52
Cantabria	107	52	31	21
Castilla - La Mancha	696	409	80	329
Castilla y León	546	151	58	93
Cataluña	2.454	1.123	403	720
Comunitat Valenciana	2.785	1.278	332	946
Extremadura	188	70	44	26
Galicia	465	230	41	189
Madrid, Comunidad de	697	367	173	194
Murcia, Región de	895	464	46	418
Navarra, Comunidad Foral de	18	9	7	2
País Vasco	67	20	19	1
Rioja, La	340	95	11	84
Ceuta	7	0	0	0
Melilla	1	1	1	0

Fuente: Elaboración propia a partir de datos del INE

Fecha de actualización: 06/03/2020

CES Extremadura INFORMA. ESTADÍSTICA SOBRE EJECUCIONES HIPOTECARIAS.

- Las comunidades con mayor número de ejecuciones hipotecarias sobre viviendas son Andalucía (1.339), Comunidad Valenciana (1.278) y Cataluña (1.123).
- En sentido contrario, las que presentan un número menor de ejecuciones son la Comunidad Foral de Navarra (9), y las ciudades autónomas de Ceuta (1) y Melilla (2).

Pensiones contributivas Marzo 2020

Importe medio pensiones contributivas de jubilación
(Extremadura y España)

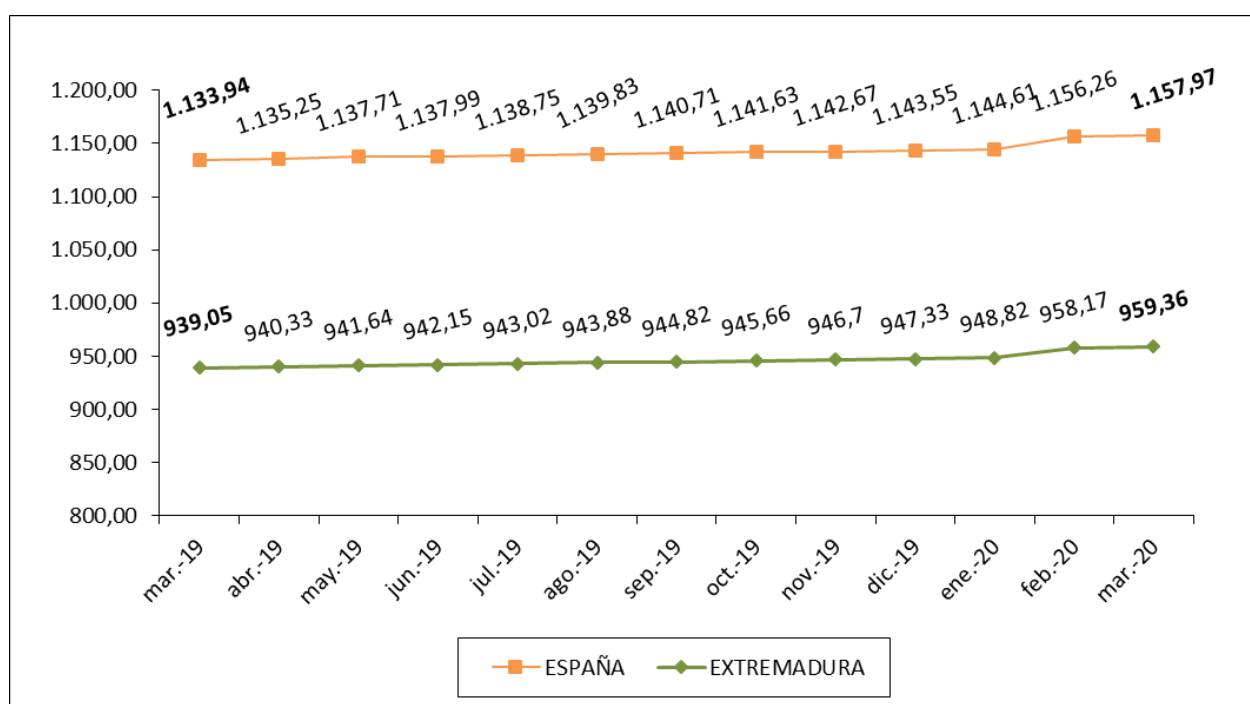

Fuente: Elaboración propia a partir de datos del Ministerio de Empleo y Seguridad Social.

Fecha de actualización: 26/03/2020

CES Extremadura Informa. PENSIONES CONTRIBUTIVAS.

- La *cuantía media de la pensión de jubilación* alcanzó en Extremadura los 959,36 euros.
- En España, esta pensión llegó a los 1.157,97 euros.

Pensiones no contributivas de jubilación. Febrero 2020

Importe medio pensiones no contributivas de jubilación (Extremadura y España)

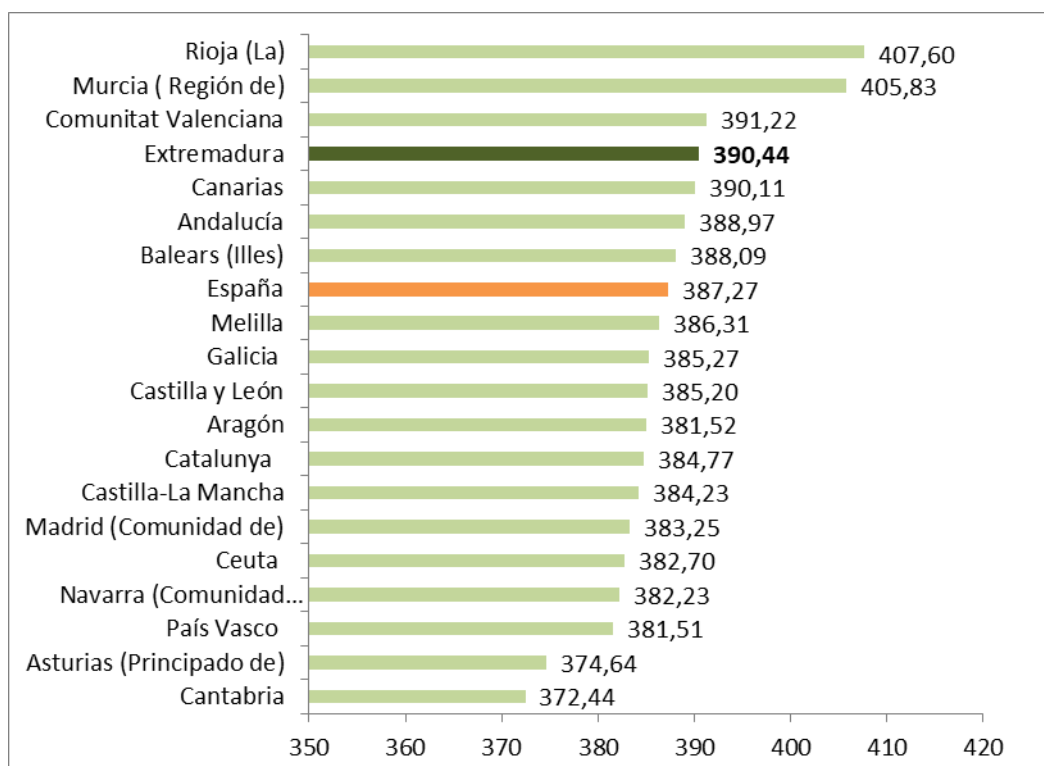

Fuente: Elaboración propia a partir de datos del Ministerio de Sanidad, Servicios Sociales e Igualdad. Instituto de Mayores y Servicios Sociales (IMSERSO)

Fecha de actualización: 10/03/2020

CES de Extremadura INFORMA. PENSIONES NO CONTRIBUTIVAS DE JUBILACIÓN

- En el mes de febrero había en Extremadura 7.568 PNC's de jubilación, lo que supuso el 2,89% del total de España.
- El importe medio de las PNC's de jubilación fue de 390,44 euros en Extremadura y de 387,27 euros en España.

Sistema para la Autonomía y Atención a la Dependencia. 29 de Febrero 2019

Porcentaje de personas beneficiarias con prestación
en relación a la población de las Comunidades Autónoma

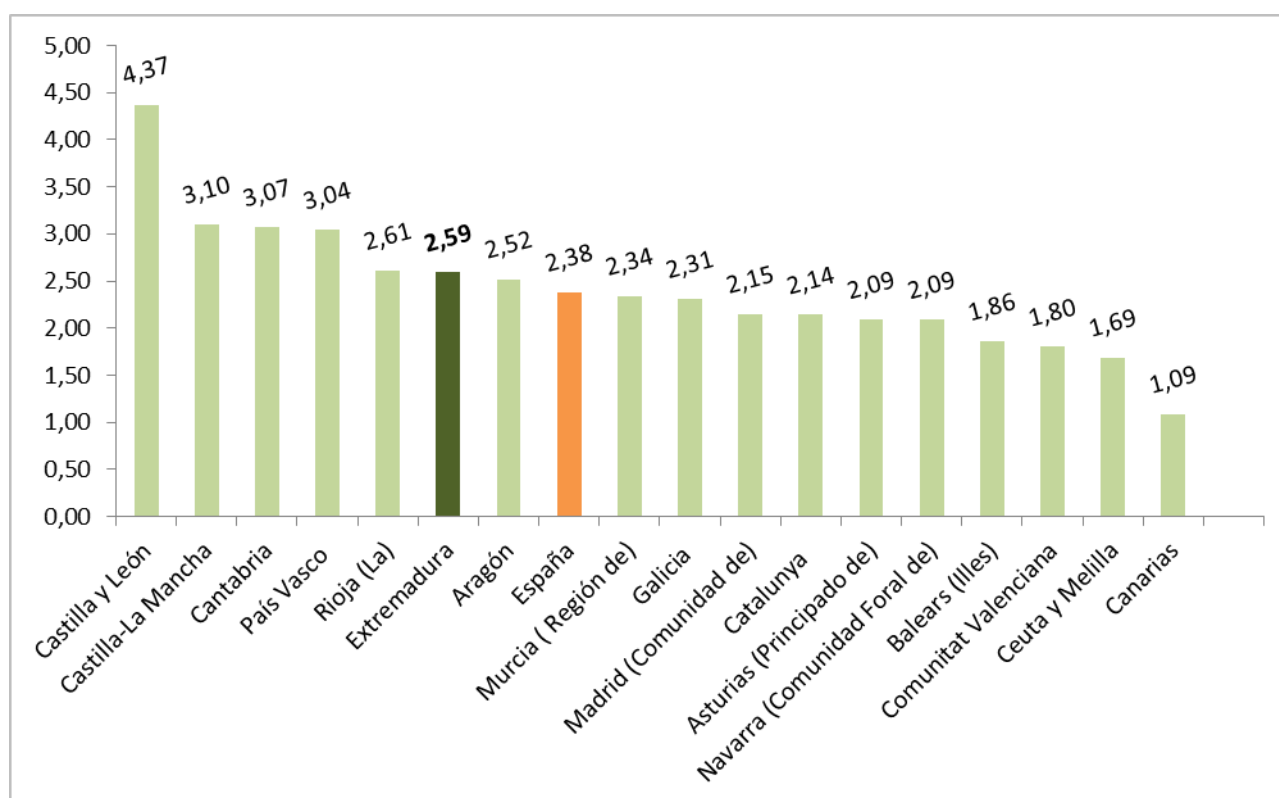

Fuente: Elaboración propia a partir de datos del Ministerio de Sanidad, Servicios Sociales e Igualdad. SAAD

Fecha actualización: 09/03/2020

CES Extremadura INFORMA. DEPENDENCIA. PERSONAS BENEFICIARIAS

A 29 de febrero de 2020, hay en Extremadura un total de 27.640 personas beneficiarias con prestación (un 2,59% de la población). En la media española suman un total de 1.120.879 personas (un 2,38% de la población).

***Sistema para la Autonomía y Atención
a la Dependencia. Solicitudes.
31 de Enero de 2020***

Porcentaje de solicitudes registradas en relación a la población
de las Comunidades Autónomas

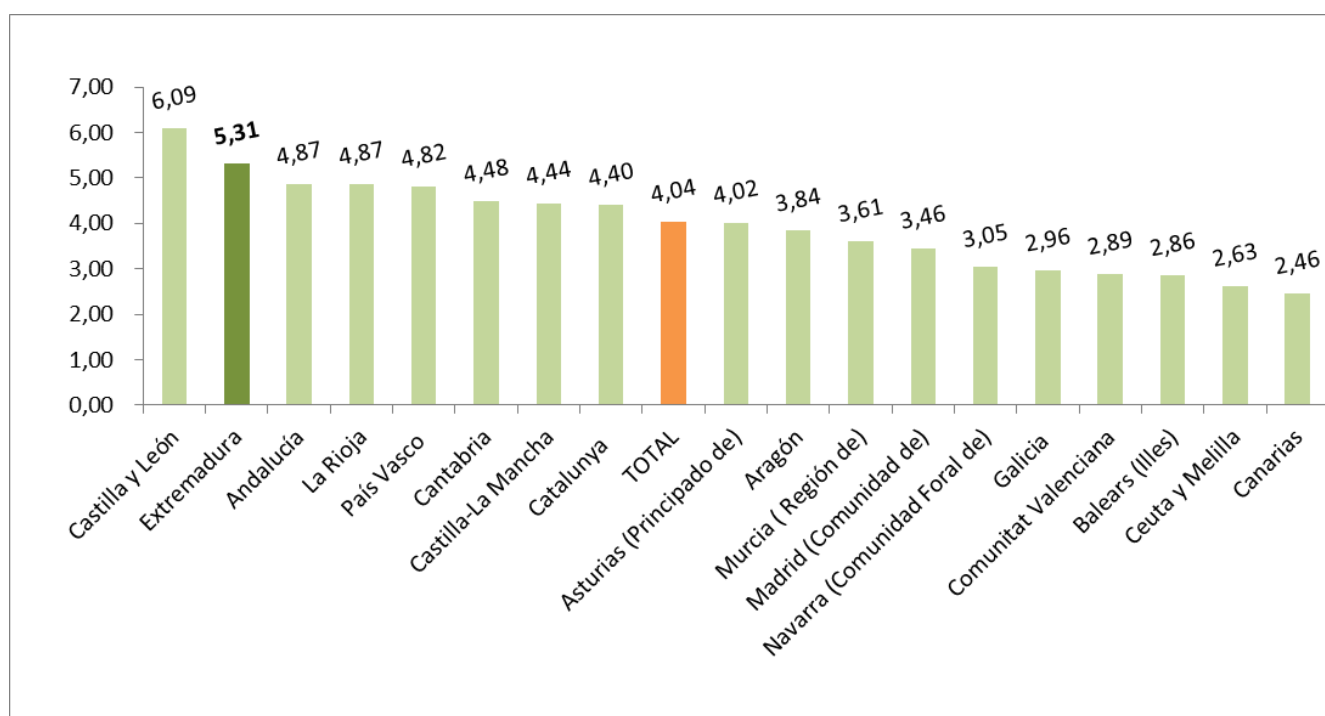

Fuente: Elaboración propia a partir de datos del Ministerio de Sanidad, Servicios Sociales e Igualdad. SAAD

Fecha actualización: 09/03/2020

CES Extremadura INFORMA. DEPENDENCIA. SOLICITUDES REGISTRADAS

A 29 de febrero de 2020, hay en Extremadura un total de 56.648 solicitudes registradas encontrándose por encima de la media española en cuanto a solicitudes en relación a la población (un 5,31% de la población en Extremadura y un 4,04% en la media española).

Encuesta de Presupuestos Familiares. Gasto medio por hogar. Extremadura 2017-2018

Distribución porcentual por grupos de gasto del gasto medio del hogar 2017-2018

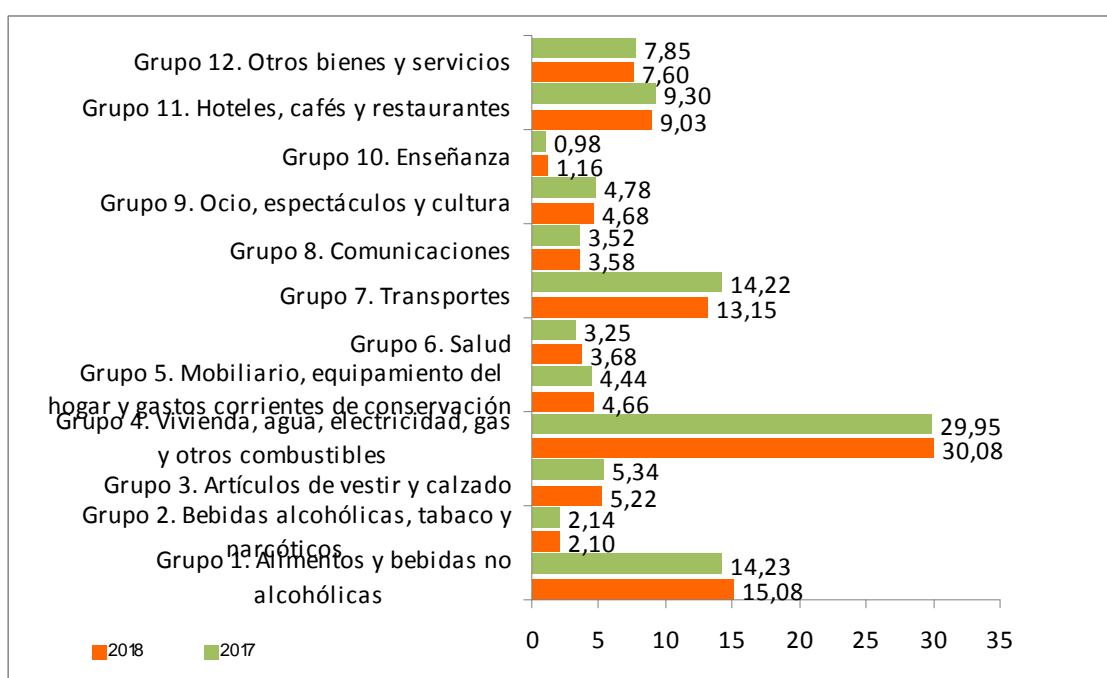

Fuente: Elaboración propia a partir de datos del INE. Encuesta de Presupuestos Familiares (EPH)

Fecha de actualización: 30/07/2019

CES Extremadura INFORMA. ENCUESTA DE PRESUPUESTOS FAMILIARES. GASTO MEDIO POR HOGAR

En el análisis por grupos de gasto, los hogares de Extremadura destinan el 30,08% de su presupuesto a gastos relacionados con la vivienda (este grupo incluye alquileres reales, gastos corrientes de agua, electricidad, gas, comunidad, reparaciones, calefacción, así como un alquiler estimado en aquellos casos en los que el hogar es propietario de la vivienda o disfruta en régimen de cesión), y el 15,08% a alimentos. En el último año la reducción más importante fue en los gastos destinados a transportes y el aumento más significativo en alimentos.

***Encuesta de Condiciones de Vida.
Ingresos medios.
Extremadura 2010-2018***

Ingresos por personas en Extremadura y España,
2010-2018 (años de realización de la encuesta)

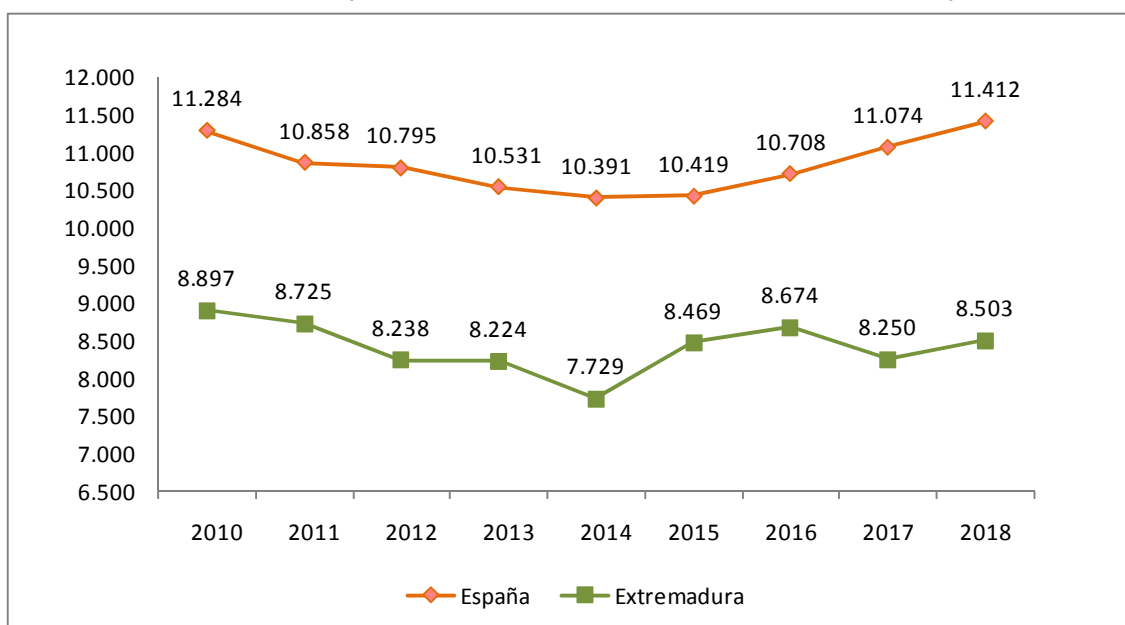

Fuente: Elaboración propia a partir de datos del INE. Encuesta de Condiciones de Vida

Fecha de actualización: 28/06/2019

CES Extremadura INFORMA. ENCUESTA DE CONDICIONES DE VIDA. INGRESOS POR PERSONA

En Extremadura, los **ingresos medios por persona**, muestran una evolución negativa desde el año 2010 aunque se puede observar una recuperación en 2015 y 2016 que no se mantiene en los últimos años. En 2018, pasan de los 8.250 euros del año anterior hasta los 8.503 euros de ingresos medios (correspondientes a 2017).

***Encuesta de Condiciones de Vida.
Riesgo de pobreza.
Extremadura 2010-2018***

Porcentaje de población en riesgo de pobreza en Extremadura y España, 2010-2018

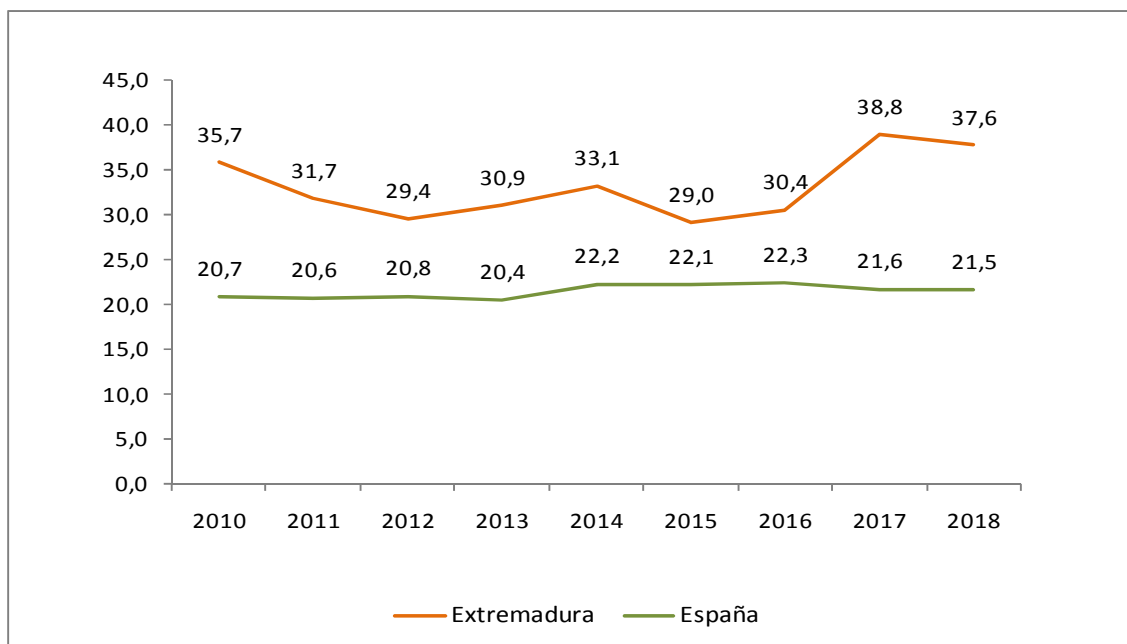

Fuente: Elaboración propia a partir de datos del INE. Encuesta de Condiciones de Vida

Fecha de actualización: 28/06/2019

CES Extremadura INFORMA. ENCUESTA DE CONDICIONES DE VIDA. RIESGO DE POBREZA

El porcentaje de población por debajo del umbral de riesgo de pobreza disminuyó respecto al año anterior, tanto en España como en Extremadura. La población en riesgo de pobreza es un indicador relativo que mide la desigualdad. No mide pobreza absoluta, sino cuántas personas tienen ingresos bajos en relación al conjunto de la población. Así, el 21,5% de la población residente en España estaba por debajo del umbral de la pobreza, frente al 21,6% registrado el año anterior. En Extremadura este porcentaje fue de 37,6% frente al 38,8% del año anterior.



Junta de Extremadura