



Consejo
Económico y
Social de
Extremadura

RAES

Revista de Actualidad Económica y Social

Mayo 2020. Número 54

**DATOS DE LA
ACTUALIDAD ECONÓMICA,
LABORAL Y SOCIAL DE
EXTREMADURA**

**NOTICIAS Y NORMAS DE
INTERÉS PUBLICADAS**



DIRECCIÓN:

María Mercedes Vaquera Mosquero

COORDINADORA:

María José Pecero Cuellar

EQUIPO TÉCNICO:

Micaela Isabel Pérez Santana
Andrés Humánez Carroza
María José Navarro Martínez

REVISTA DE ACTUALIDAD ECONÓMICA Y SOCIAL
Publicación Electrónica

EDITA: CES DE EXTREMADURA
Avda. de Valhondo, 1, 4ª planta
cesextremadura@juntaex.es

Tel. 924009222

La reproducción de esta publicación está permitida citando su procedencia

Mérida, 2019

COMPOSICIÓN DEL CONSEJO ECONÓMICO Y SOCIAL DE EXTREMADURA

Presidenta: Dña. María Mercedes Vaquera Mosquero.

Secretaria General: Dña. María José Pecero Cuellar.

Grupo I

Consejera y portavoz:	Dña. Ana Isabel González Méndez. (CC.OO)
Consejero:	D. Juan Murillo Murillo. (CC.OO)
Consejero:	D. José Mateos Canelo (CC.OO)
Consejero:	D. Juan José Bote Chacón (CC.OO)
Vicepresidente:	D. Francisco Morcillo Pereiro. (UGT)
Consejera:	Dña. María Ángeles Rodríguez Márquez. (UGT)
Consejera:	Dña. Érica Gutiérrez Méndez (UGT)
Consejero y portavoz:	D. Ricardo Salaya Monsell (UGT)

Grupo II

Vicepresidente:	D. Francisco Javier Peinado Rodríguez. (Confederación Regional Empresarial Extremeña. CREEX)
Consejero y portavoz:	D. Francisco Sánchez Guijo. (CREEX)
Consejera:	Dña. Pilar Coslado Santibáñez (CREEX)
Consejera:	Dña. Victoria Bazaga Gazapo (CREEX)
Consejero:	D. Pedro Rosado Alcántara. (CREEX)
Consejera:	Dña. Luisa Santana Muñoz (CREEX)
Consejero:	D. Fernando Herrera Tabares. (CREEX)
Consejera:	Dña. Margarita Redondo Pámpano. (CREEX)

Grupo III

Consejera y experta y portavoz:	Dña. Angustias Ventura Tirado.
Consejera, experta:	Dña. Mari Carmen Pineda González.
Consejera:	Dña. Dolores Contador García. Representante del Sector agrario. (APAG Extremadura ASAJA)
Consejero:	D. Ángel Pacheco Conejero. Representante de la Economía social-autónomos. (Confederación Empresarial Española de la Economía Social, CEPES)
Consejero:	D. Javier Rubio Merinero. Representante de usuarios y consumidores. (Consejo Extremeño de Consumidores. CEC)
Consejero:	D. Francisco Pedraja Chaparro. Representante de la Universidad (Universidad de Extremadura)
Consejera:	Dña. Elena Ruiz Cebrián. Representante de la juventud. (Consejo de la Juventud de Extremadura)
Consejera:	Dña. María Teresa Suárez Vega. Representante del Tercer Sector de Acción Social (PTSEX)

Índice

Actualidad

Noticias	8
----------	---

Actualidad Económica	13
----------------------	----

• PIB Extremadura	14
• Deuda Pública	15
• Recaudación tributaria	16
• Licitación Pública	18
• Sociedades mercantiles	20
• Coste laboral total	22
• Índice de precios de consumo	23
• Índice de precios industriales	25
• Índice de producción industrial	26
• Índice de comercio al por menor	27
• Comercio exterior	28
• Ocupación hotelera	29

Actualidad Laboral	30
--------------------	----

• Encuesta de población activa	31
• Paro registrado	35
• Afiliación a la Seguridad Social	37
• Contratos registrados	38
• Prestaciones por desempleo	39
• Huelgas y cierres patronales	40
• Mediación, arbitraje y conciliación	41
• Cooperativas y Sociedades Laborales	42
• Accidentes de trabajo	43

Actualidad Social	44
-------------------	----

• Padrón municipal	45
• Movimiento natural de población	46
• Migraciones	49
• Compraventa de viviendas	51
• Hipotecas	54
• Prestaciones sociales	56
• Dependencia	58
• Presupuestos familiares	60
• Condiciones de vida	61

ACTUALIDAD



*Mª Mercedes Vaquera Mosquero
Presidenta del CES de Extremadura*

Desde el CES de Extremadura queremos mostrar nuestro más sentido pésame y unirnos al sufrimiento de todas aquellas familias a las que esta pandemia ha golpeado de manera directa.

Como no puedes ser de otra manera, no podemos hablar en esta página de Actualidad sin hacer mención a la situación que estamos viviendo en nuestra región, en el país y en todo el mundo, que no es otra que la propagación del coronavirus y las inesperadas y lamentables repercusiones sociales y económicas que está teniendo esta pandemia y de las que no podemos ser ajenas a ellas.

Por un lado, el coste económico desde el punto de vista de la demanda ha sido tremendo debido al frenazo que ha provocado que de la noche a la mañana, los clientes hayan dejado de consumir, al dejar de ir a restaurantes, al gimnasio, a los hoteles, etcétera. Este shock en la demanda fruto del aislamiento ha provocado un aumento de los despidos y de la caída de la demanda. Este impacto va a afectar en mayor medida a las personas más precarias, a las que pierdan el empleo y a las que no dispongan de ayudas específicas.

Otro efecto económico de la pandemia ha sido un shock en la oferta que ha provocado la falta de suministros, de la producción y de las ventas de las empresas, que ha llevado consigo menos pedidos. Este shock en la oferta producirá unos efectos más dilatados en el tiempo, pero con consecuencias enormes en el PIB, el empleo y el gasto público.

Por tanto, hay que tomar una serie de medidas económicas en las que las prioridades sean las personas, las empresas, y el sistema financiero. Ninguno de estos colectivos podrá salir adelante, si no salen los otros.

El déficit público aumentará de manera significativa tras esta crisis y tendremos que evitar caer en los errores que se cometieron en la crisis de financiera y de deuda del 2008. No habrá que pensar en reducir el déficit y la deuda de forma inmediata, porque si no los efectos serán demoledores.

En este sentido, las medidas económicas tomadas por el Gobierno contra la crisis de coronavirus se han diseñado para afrontar una situación excepcional con efectos recesivos. El programa parece no dejar aparentemente a ningún sector desprotegido y parece beneficiar a todos los agentes sociales.

Cuando vencamos esta crisis sanitaria será el momento de abordar el apoyo al crecimiento, y necesitaremos sacrificios y esfuerzos suplementarios.

Desde esta Institución que represento y siguiendo las indicaciones marcadas por la Junta de Extremadura y las autoridades sanitarias, este Órgano consultivo, a través del teletrabajo y de los medios electrónicos habilitados continua con los trabajos de elaboración del Informe a Iniciativa Propia sobre el Corredor Atlántico en Extremadura, que tiene por principal objetivo dar a conocer a la sociedad extremeña las oportunidades que este Corredor Europeo ofrece para el futuro desarrollo de nuestra región, y con la Memoria Socioeconómica 2019.

*M^a Mercedes Vaquera Mosquero
Presidenta del CES de Extremadura*



Consejo
Económico y
Social de
Extremadura

NOTICIAS



Extremadura pierde 7.328 afiliados a la Seguridad Social en marzo

El número de afiliados a la seguridad social se ha situado en Extremadura en 383.337 en marzo, lo que supone un descenso del 1,88% respecto al mismo mes del año pasado, el más elevado de todo el conjunto autonómico, con 7.328 afiliaciones menos.

2 de abril de 2020

https://www.elperiodicoextremadura.com/noticias/extremadura/extremadura-pierde-7-328-afiliados-seguridad-social-marzo_1227237.html

La mortalidad en Extremadura se disparó casi un 50% durante la segunda quincena de marzo

Entre el 17 y el 31 de marzo han fallecido 298 personas, 98 más de las previstas

2 de abril de 2020

<https://www.hoy.es/extremadura/mortalidad-extremadura-disparo-20200402202729-nt.html>

El paro se dispara en marzo en 7.442 desempleados, hasta los 112.688

El número de parados registrados en las oficinas del Servicio Público de Empleo en Extremadura aumentó en 7.442 personas el pasado marzo respecto al mes anterior, el 7,07 por ciento, hasta alcanzar la cifra total de 112.688 desempleados en el primer mes que refleja parcialmente los efectos del estado de alarma por el coronavirus decretado el día 16.

2 de abril de 2020

https://www.elperiodicoextremadura.com/noticias/extremadura/paro-dispara-marzo-7-442-desempleados-112-688_1227207.html

Presentados 3.053 ERTes en Extremadura que afectan a 16.265 trabajadores

Del total, 1.692 corresponden a la provincia de Badajoz, 1.233 a la de Cáceres, 107 tienen carácter autonómico y 21 son de ámbito nacional.

14 de abril de 2020

https://www.elperiodicoextremadura.com/noticias/extremadura/presentados-3-053-ertes-extremadura-afectan-16-265-trabajadores_1228810.html

El número de empresas creadas en Extremadura en febrero baja un 15,6%

Un total de 103 sociedades mercantiles se crearon en Extremadura el pasado mes de febrero, lo que supone un descenso en tasa anual del 15,6%, mientras que se disolvieron 29 empresas, un 39,6% menos que en el mismo mes del año anterior,

14 de abril de 2020

https://www.elperiodicoextremadura.com/noticias/extremadura/numero-empresas-creadas-extremadura-febrero-baja-15-6_1228775.html

Extremadura pierde 4.135 habitantes mientras a nivel nacional aumentan

Desciende en un año un 0,4% y deja la población residente empadronada en 1.063.575 personas. En España figuran en el padrón 47.431.256 habitantes, la cifra más elevada de la serie histórica

22 de abril de 2020

https://www.elperiodicoextremadura.com/noticias/extremadura/extremadura-pierde-4-135-habitantes-mientras-nivel-nacional-aumentan_1229894.html

La Creex destaca que el 85% de las empresas extremeñas no ha presentado ERTes

La Confederación Empresarial Extremeña (Creex) ha destacado que el 85% de las empresas de la comunidad no se ha acogido a un expediente de regulación temporal de empleo (ERTE) y aguanta la crisis del coronavirus con medios propios.

22 de abril de 2020

https://www.elperiodicoextremadura.com/noticias/extremadura/creex-destaca-85-empresas-extremenhas-no-ha-presentado-ertes_1230133.html

Vara modificará su programa de gobierno y pide un gran acuerdo para la reconstrucción

Exigirá una desescalada en base a criterios “homogéneos y uniformes”: nuevos casos por habitante y camas libres en los hospitales y ucis

23 de abril de 2020

https://www.elperiodicoextremadura.com/noticias/extremadura/vara-modificara-programa-gobierno-pide-gran-acuerdo-reconstruccion_1230064.html

La Junta aprueba un paquete de ayudas para recuperar el tejido empresarial por 65 millones de euros

58 millones irán dirigidos a autónomos y pymes de los sectores más afectados por las medidas de contención

24 de abril de 2020

<https://www.hoy.es/extremadura/junta-aprueba-paquete-20200424142042-nt.html>

La Junta destina 7 millones a reactivar el turismo

Este sector cerró 2019 con 13.500 establecimientos y una media intermensual de 26.441 trabajadores afiliados a la Seguridad Social

27 de abril de 2020

https://www.elperiodicoextremadura.com/noticias/extremadura/junta-destina-7-millones-reactivar-turismo_1230644.html

Más de 60.000 hogares extremeños residen en viviendas de menos de 76 m²

16.300 de ellos están integrados por tres o más personas y otros 25.800 por dos miembros. La cifra de hogares unipersonales se sitúa en 114.600, de los que 52.400 son de mayores de 65

27 de abril de 2020

https://www.elperiodicoextremadura.com/noticias/extremadura/mas-60-000-hogares-extremenos-residen-viviendas-menos-76-m_1230557.html

El paro baja en Extremadura en 800 personas en el primer trimestre de 2020

El paro ha bajado en Extremadura en 800 personas en el primer trimestre del año, lo que supone un 0,72 por ciento menos que en el trimestre anterior, y la ocupación ha disminuido en 5.000 puestos de trabajo (-1,3%).

28 de abril de 2020

https://www.elperiodicoextremadura.com/noticias/extremadura/paro-baja-extremadura-800-personas-primer-trimestre-2020_1230737.html

Los precios de los alimentos se han comportado con normalidad

El Ministerio de Agricultura ha seguido la evolución del valor de los productos desde el mercado mayorista a los puntos de venta

29 de abril de 2020

<https://www.hoy.es/agro/precios-alimentos-comportado-20200429000810-ntvo.html>

ACTUALIDAD ECONÓMICA

ACTUALIDAD ECONÓMICA:

- * PIB Extremadura
- * Deuda pública
- * Recaudación tributaria
- * Licitación Oficial (SEOPAN)
- * Sociedades mercantiles en Extremadura
- * Coste laboral total
- * Índice de Precios al Consumo
- * Índice de precios industriales
- * Índice de producción industrial
- * Índice de Comercio al por menor
- * Comercio exterior
- * Ocupación hotelera

**Contabilidad Regional Trimestral de
Extremadura. PIB Base 2015. IIT 2016 –
III T 2019 (% variación anual)**

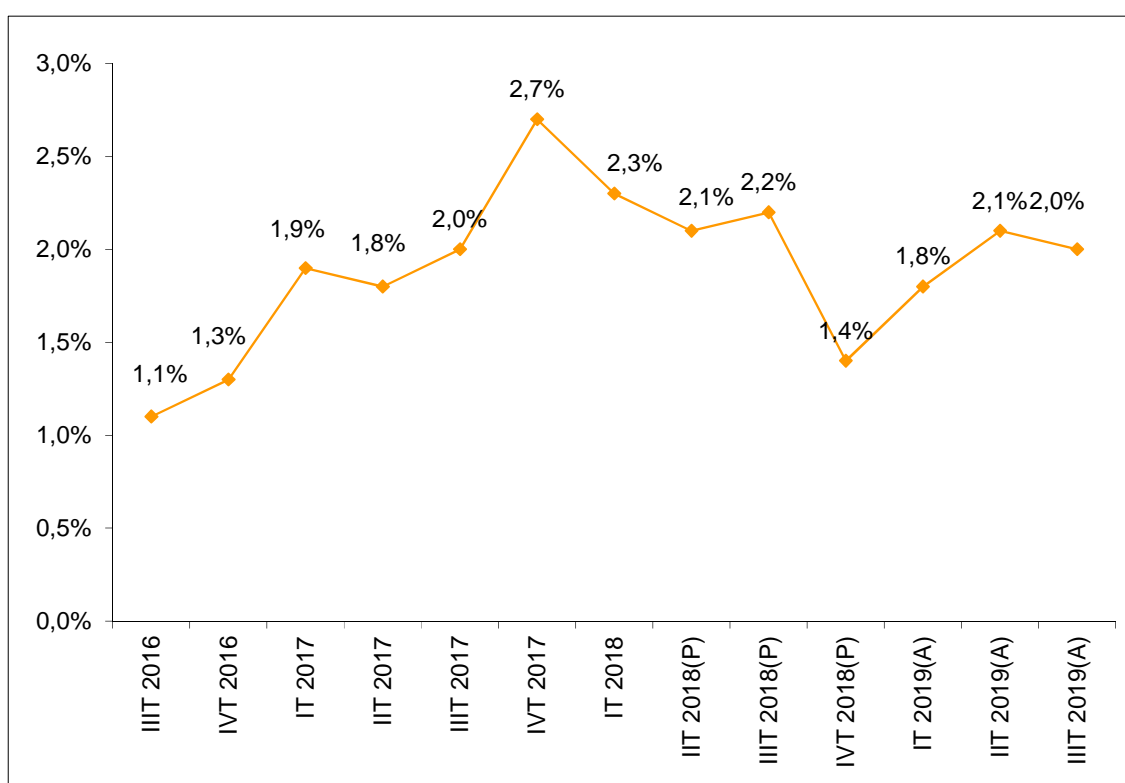

Fuente: Elaboración propia a partir de datos del Instituto de Estadística de Extremadura. (P) Provisional. (A) Avance.

Fecha de actualización: 20/01/2020.

CES de Extremadura INFORMA. CONTABILIDAD REGIONAL TRIMESTRAL DE EXTREMADURA.

El Producto Interior Bruto (PIB) de Extremadura registró un crecimiento interanual del 2,0% en el tercer trimestre de 2019 según los datos del Instituto de Estadística de Extremadura, 0,1 puntos inferior a lo registrado en el trimestre anterior.

***Deuda Pública de las CC.AA. en
porcentaje del PIB_{pm} [4º T 2019]***

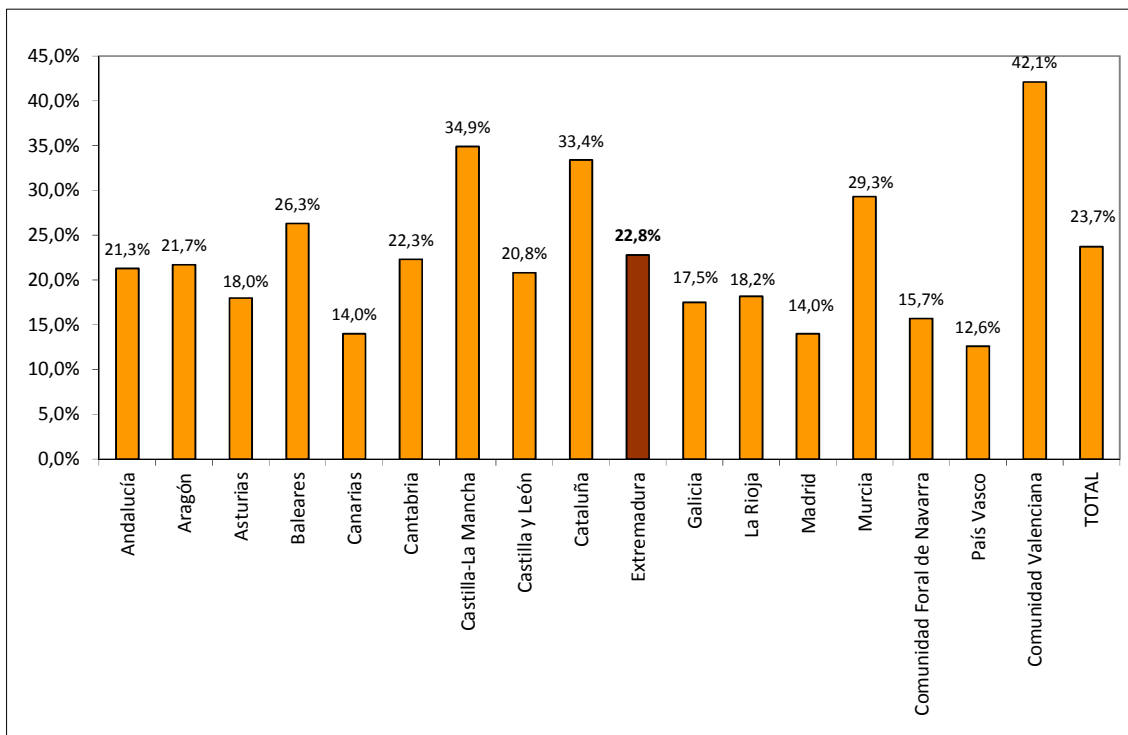

Fuente: Elaboración propia a partir de datos del Banco de España.

Fecha de actualización: 31/03/2020.

CES de Extremadura INFORMA. DEUDA PÚBLICA POR COMUNIDADES AUTÓNOMAS.

En Extremadura, la Deuda Pública en el cuarto trimestre de 2019 alcanzaba el 22,8% del PIB_{pm} regional. En el conjunto nacional este indicador alcanzó el 23,7%.

Recaudación tributaria en Extremadura [enero - marzo 2020]

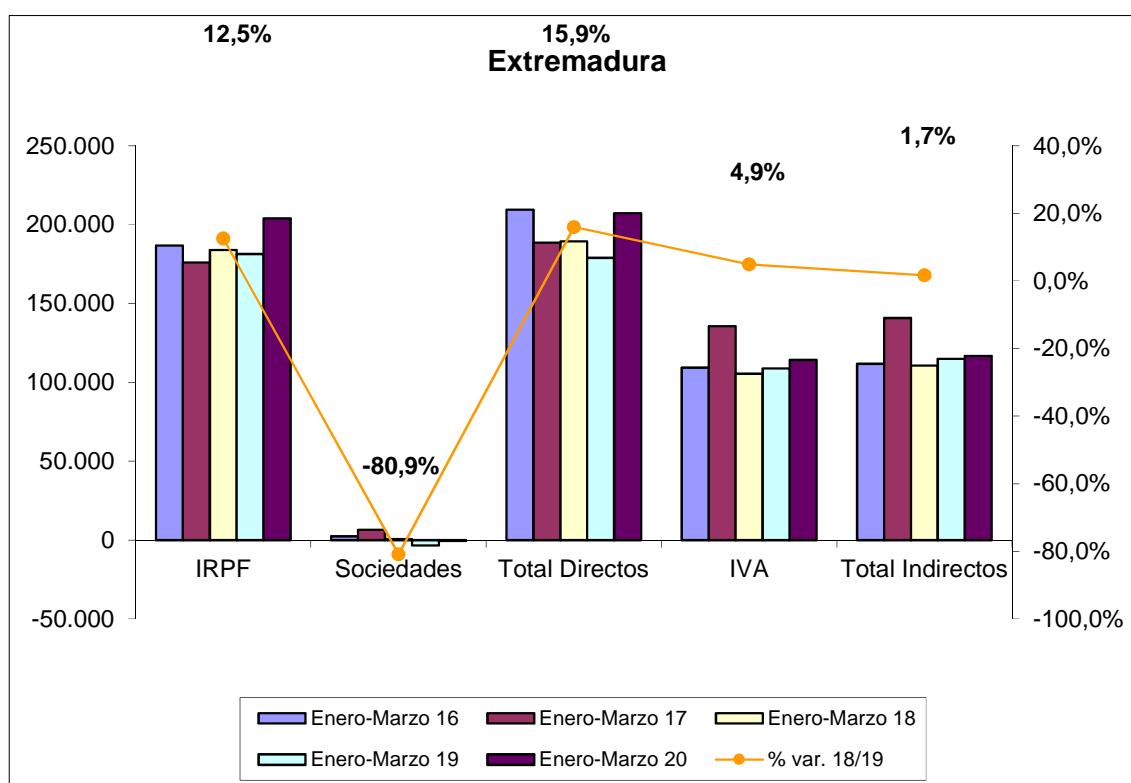

CES de Extremadura INFORMA. RECAUDACIÓN DE TRIBUTOS.

La recaudación de impuestos directos en Extremadura hasta marzo de 2020 aumentó un 15,9% respecto al año anterior. En el caso de los impuestos indirectos se produjo un aumento del 1,7%.

Recaudación tributaria en España [enero - marzo 2020]

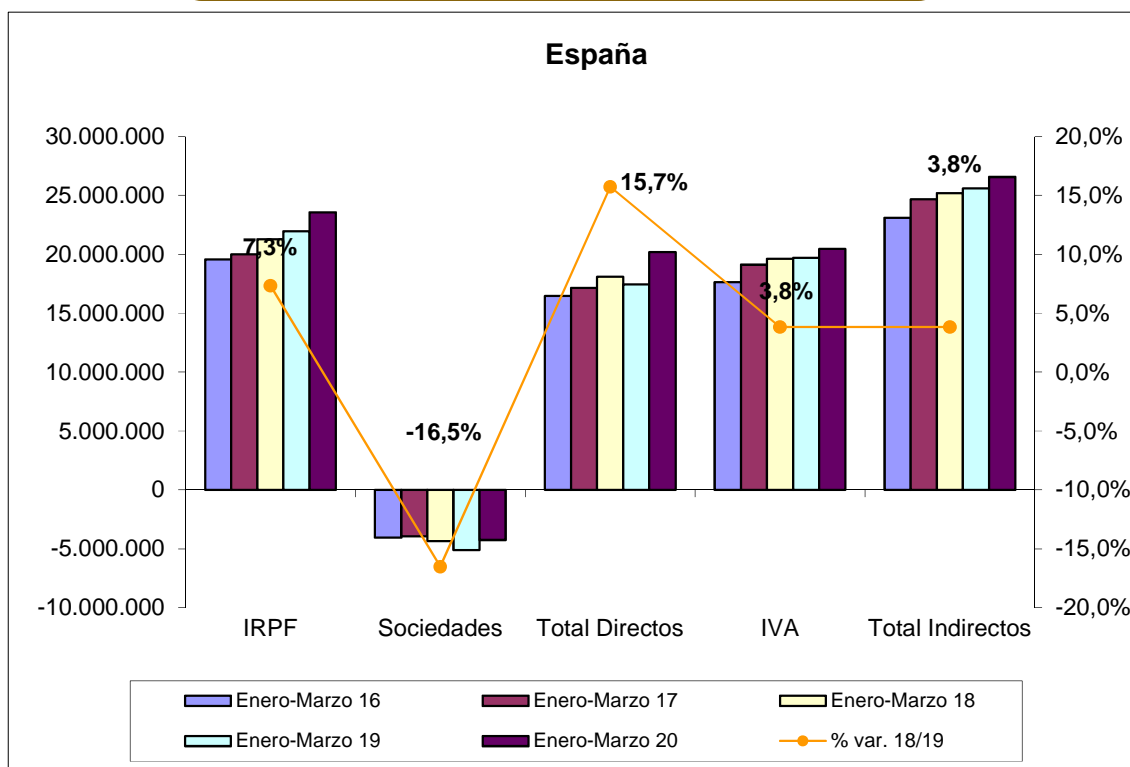

Fuente: Elaboración propia a partir de datos de la Agencia Tributaria.

Fecha de actualización: 29/04/2020.

CES de Extremadura INFORMA. RECAUDACIÓN DE TRIBUTOS.

La recaudación de impuestos directos en España hasta marzo de 2020 aumentó un 15,7% respecto al año anterior. En el caso de los impuestos indirectos se produjo un aumento del 3,8%.

Licitación Pública en Extremadura [enero-febrero 2015-20]

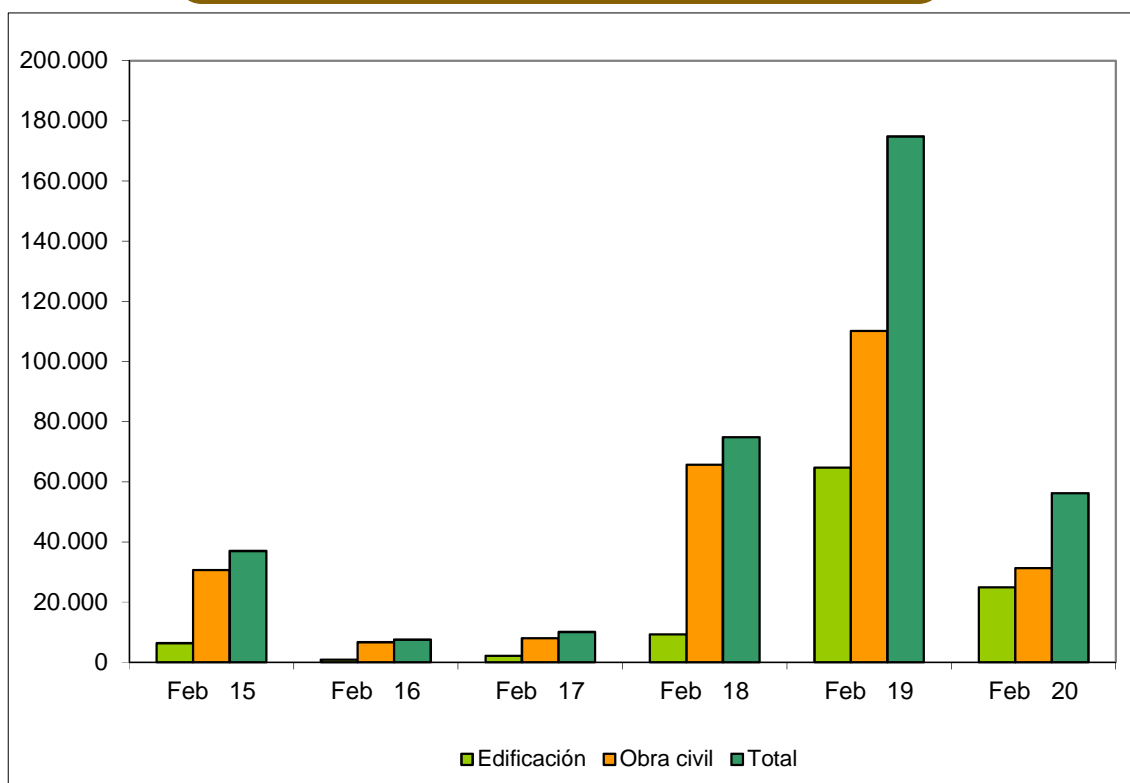

Fuente: Elaboración propia a partir de datos del SEOPAN.

Fecha de actualización: 07/04/2020.

CES de Extremadura INFORMA. LICITACIÓN PÚBLICA EN EXTREMADURA.

La licitación pública en edificación disminuyó un 61,59% en los meses de enero a febrero de 2020 respecto al mismo período de 2019, mientras que la obra civil disminuyó un 71,54%, por lo que la licitación total disminuyó un 67,86%.

Licitación Pública en España [enero-febrero 2015-20]

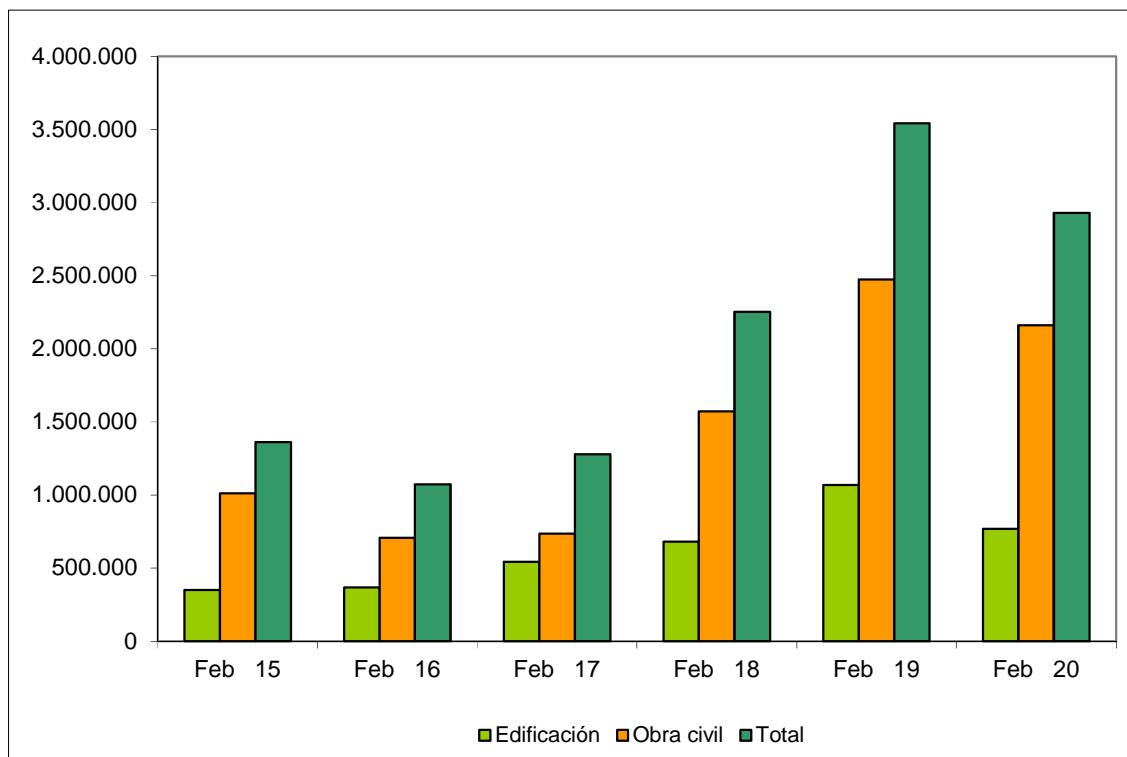

Fuente: Elaboración propia a partir de datos del SEOPAN.

Fecha de actualización: 07/04/2020.

CES de Extremadura INFORMA. LICITACIÓN PÚBLICA EN ESPAÑA.

La licitación pública en edificación disminuyó a nivel nacional un 28,07% en los meses de enero a febrero de 2020 respecto al mismo período de 2019. Por su parte, la obra civil disminuyó un 12,65%, por lo que la licitación total disminuyó un 17,29%.

Sociedades Mercantiles [febrero 2019 – febrero 2020]

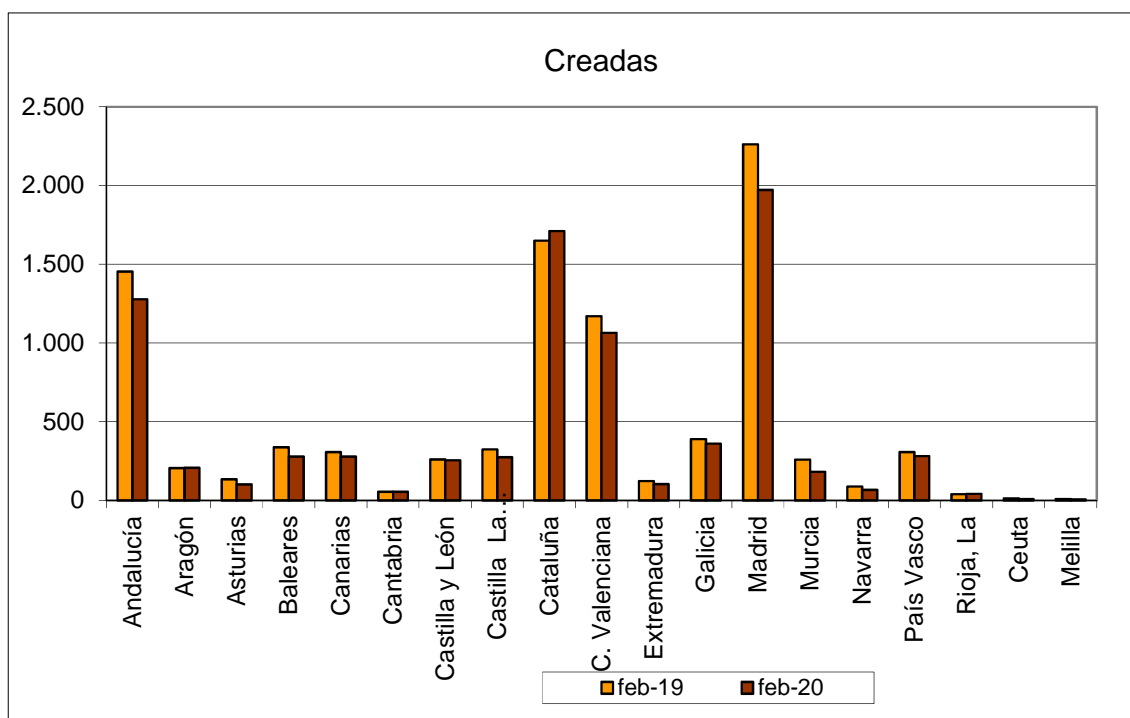

Fuente: Elaboración propia a partir de datos del INE.

Fecha de actualización: 14/04/2020.

CES de Extremadura INFORMA. SOCIEDADES MERCANTILES.

En Extremadura, en febrero de 2020, el número de sociedades mercantiles creadas ascendió a 103 frente a las 122 que se crearon en febrero de 2019, lo que supuso una disminución del 15,57%. (La tasa en España fue -9,23%).

Sociedades Mercantiles [febrero 2019 – febrero 2020]

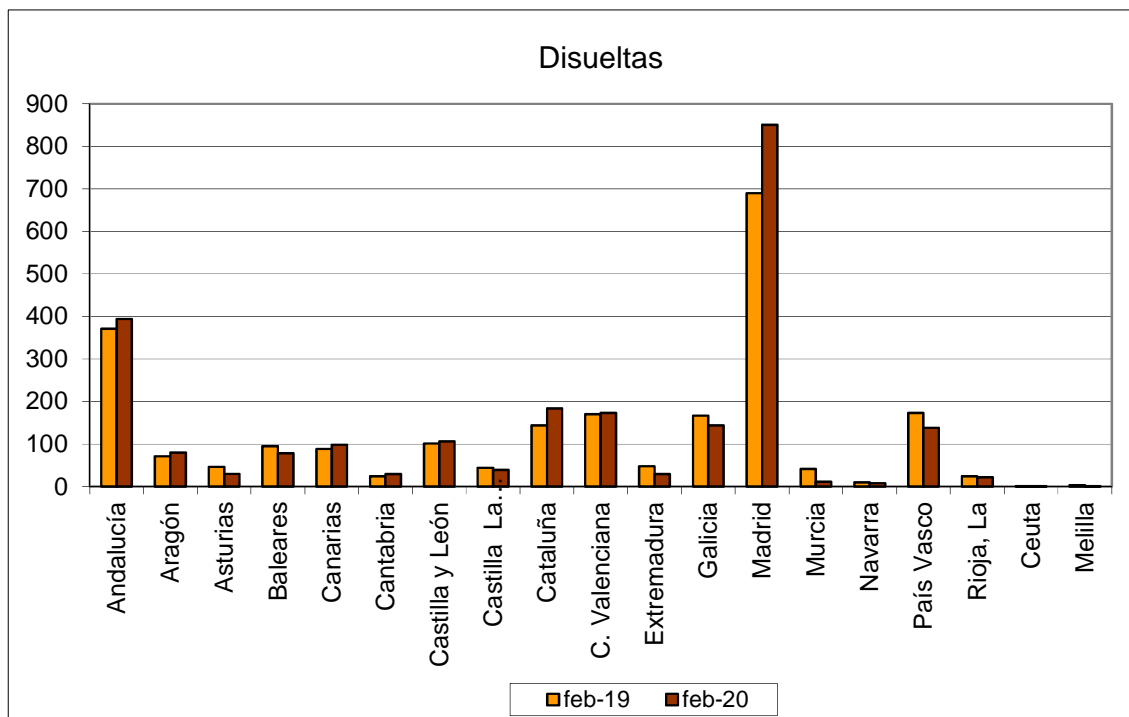

Fuente: Elaboración propia a partir de datos del INE.

Fecha de actualización: 14/04/2020.

CES de Extremadura INFORMA. SOCIEDADES MERCANTILES.

En Extremadura, en febrero de 2020, el número de sociedades mercantiles disueltas ascendió a 29 frente a las 48 que se disolvieron en febrero de 2019, lo que supuso una disminución del 39,58%. (La tasa en España fue 4,54%)

Coste Laboral Total [4T 2015 – 4T 2019]

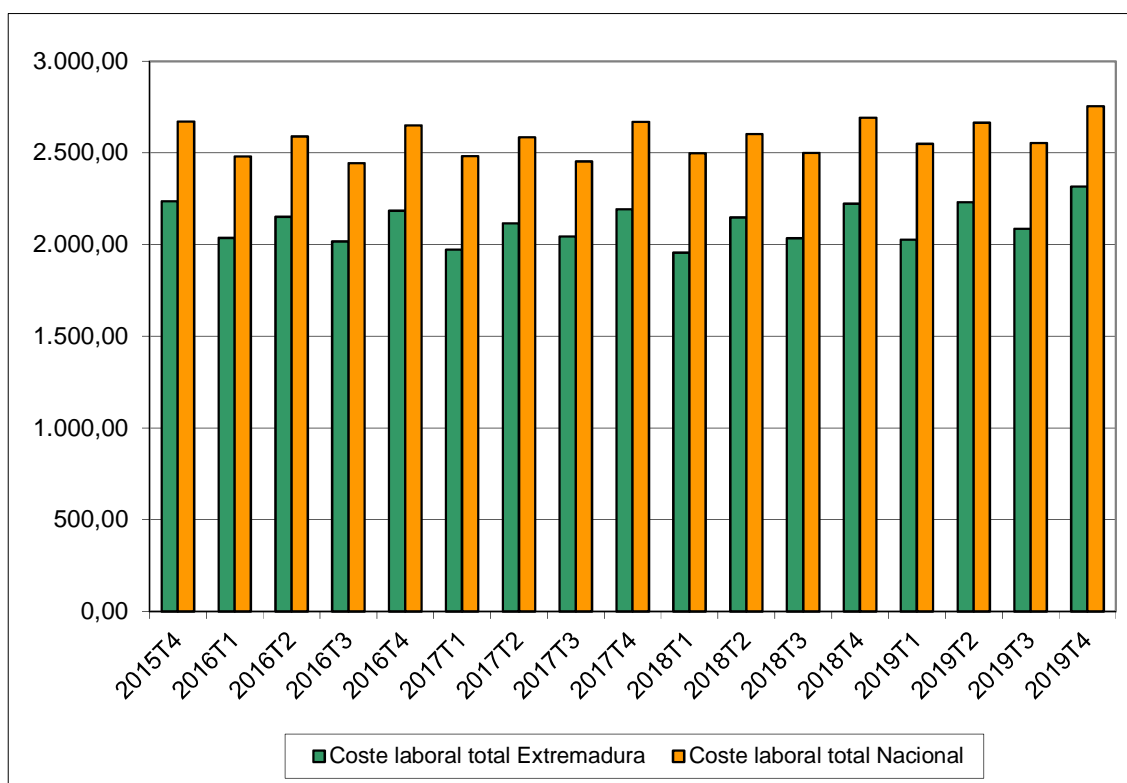

Fuente: Elaboración propia a partir de datos del INE.

Fecha de actualización: 17/03/2020.

CES de Extremadura INFORMA. COSTES LABORALES.

En Extremadura, el coste laboral por trabajador y mes en el cuarto trimestre de 2019 alcanzó 2.316,25 €, lo que supuso un aumento del 4,15% respecto al mismo trimestre del año anterior. En el conjunto de España el coste alcanzó los 2.755,15 €, con un aumento del 2,33%. En Extremadura el coste es inferior a la media nacional en 438,90 €.

Índices de precios de consumo (% variación anual) [marzo 2019 – marzo 2020]

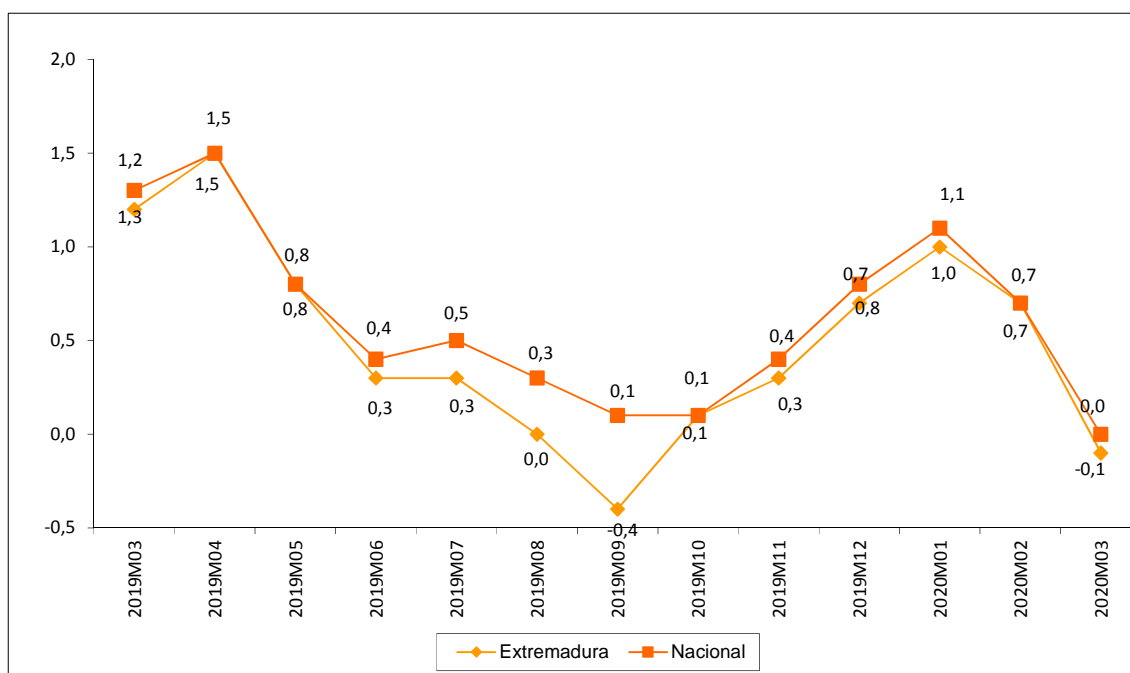

Fuente: Elaboración propia a partir de datos del INE.

Fecha de actualización: 15/04/2020.

CES de Extremadura INFORMA. ÍNDICE DE PRECIOS DE CONSUMO.

En Extremadura la variación anual del IPC en el mes de marzo de 2020 se situó en el -0,1%, una décima menos que a nivel nacional.

Inflación subyacente (% variación anual) [marzo 2019 – marzo 2020]

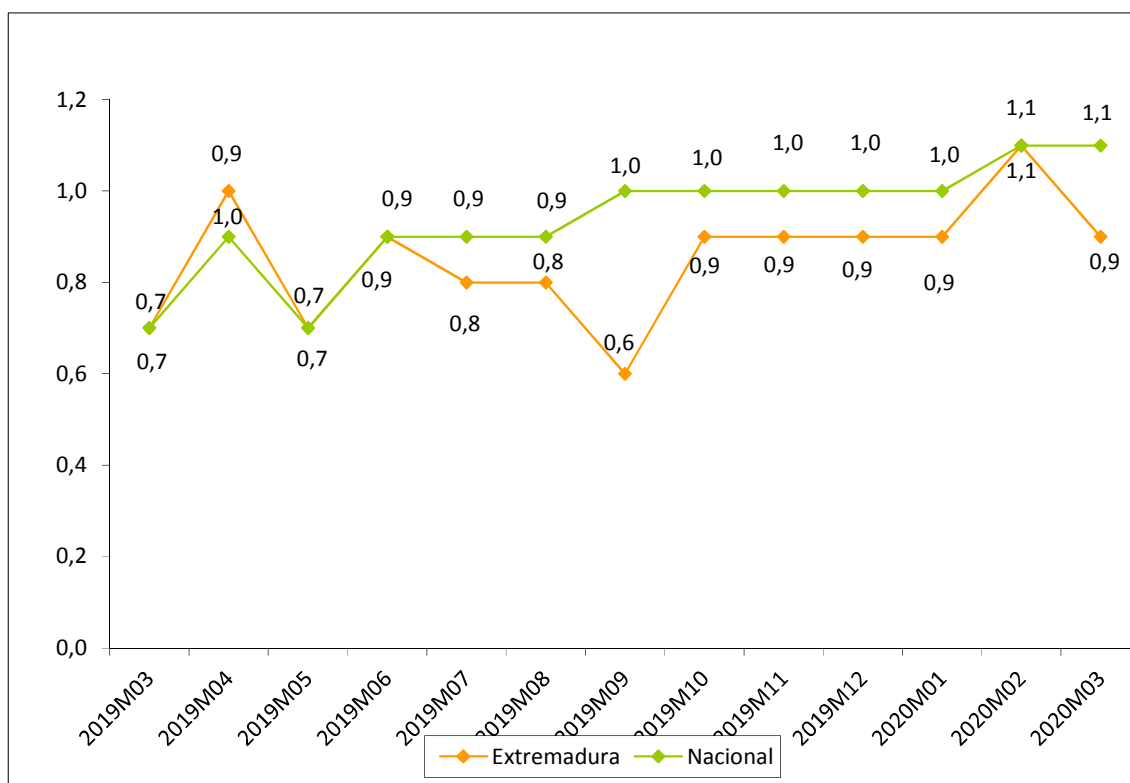

Fuente: Elaboración propia a partir de datos del INE.

Fecha de actualización: 15/04/2020.

CES de Extremadura INFORMA. INFLACIÓN SUBYACENTE.

A partir del grupo especial “General sin alimentos no elaborados ni productos energéticos” del IPC, se obtiene la inflación subyacente. En Extremadura la variación anual en el mes de marzo de 2020 se situó en el 0,9%, dos décimas menos que a nivel nacional.

**Índice de precios industriales
(% variación anual)
[marzo 2019 – marzo 2020]**

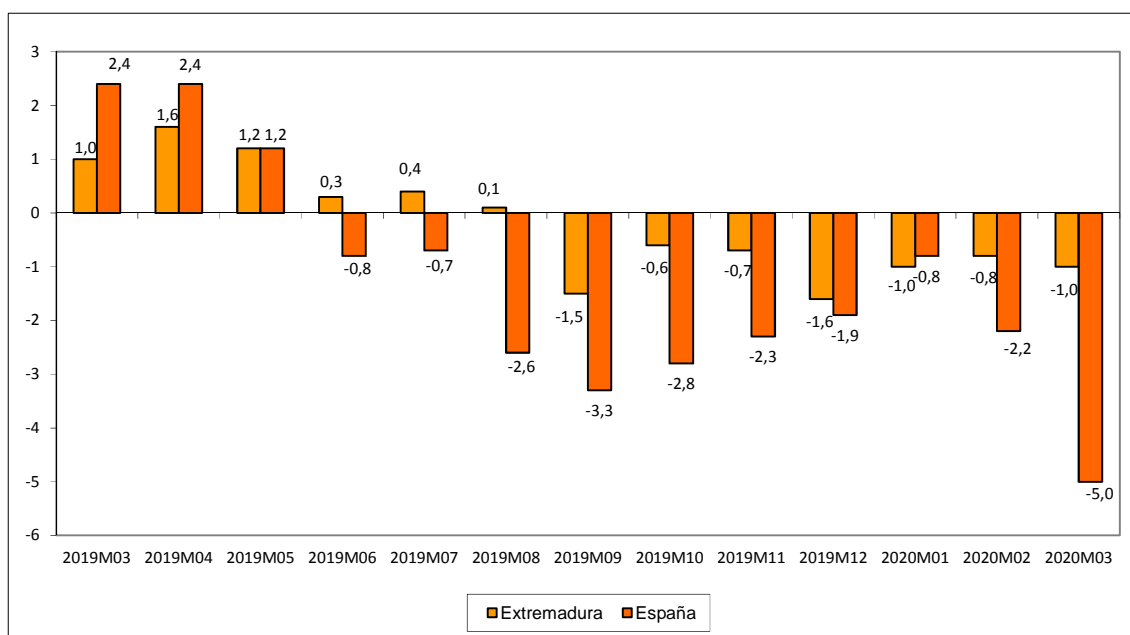

Fuente: Elaboración propia a partir de datos del INE.

Fecha de actualización: 24/04/2020.

CES de Extremadura INFORMA. ÍNDICE DE PRECIOS INDUSTRIALES.

En Extremadura, la tasa de variación anual en marzo de 2020 alcanzó un -1,0%. En España la tasa reflejó una disminución del 5,0%.

**Índices de producción industrial
(% variación anual)
[febrero 2019 – febrero 2020]**

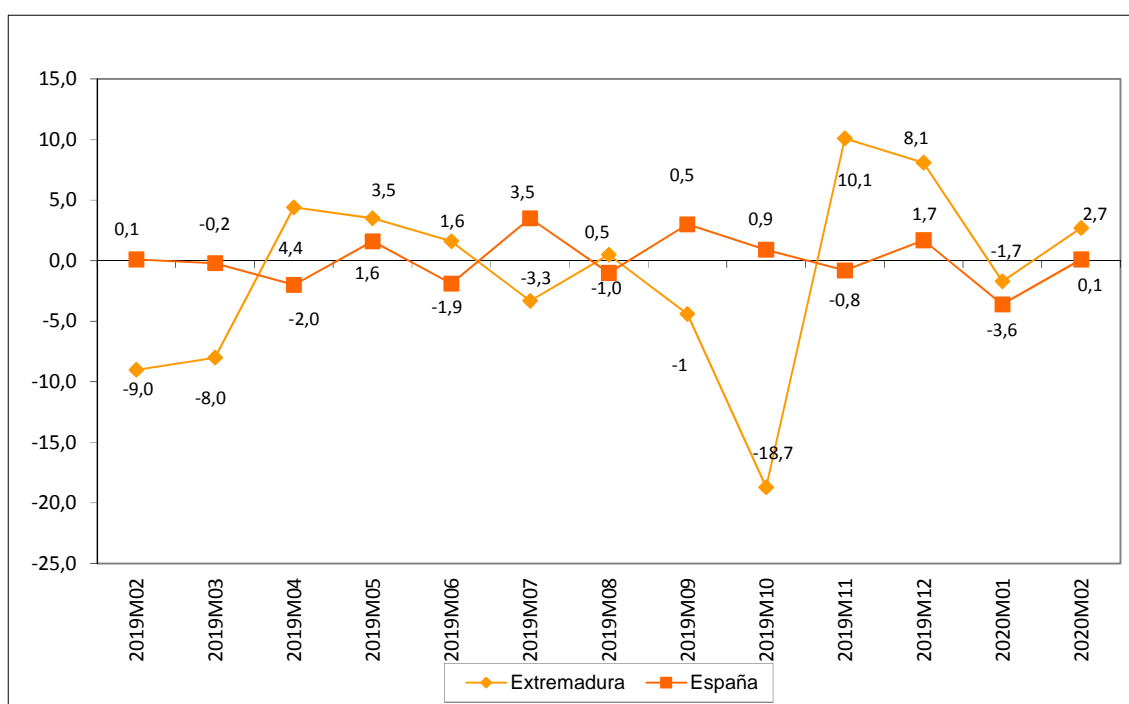

Fuente: Elaboración propia a partir de datos del INE.

Fecha de actualización: 03/04/2020.

CES de Extremadura INFORMA. ÍNDICE DE PRODUCCIÓN INDUSTRIAL.

En Extremadura la variación anual del IPI en el mes de febrero de 2020 se situó en el 2,7% frente al -1,7% del mes anterior. A nivel nacional, la variación en el mes de enero fue 0,1%.

Índices de comercio al por menor (% variación anual) [marzo 2018 – marzo 2020]

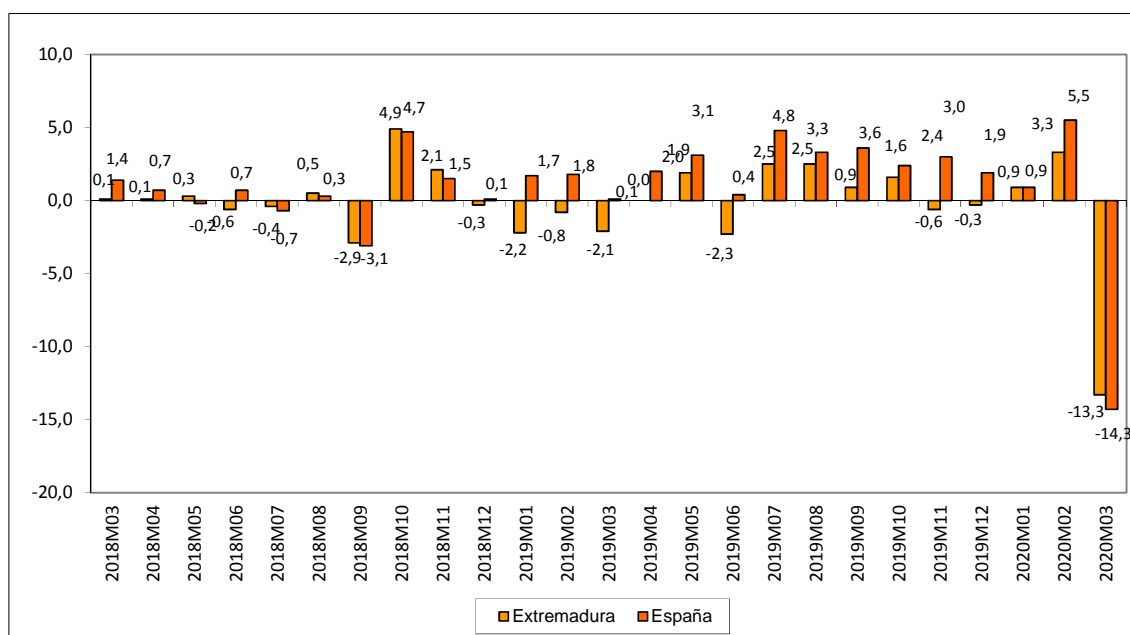

Fuente: Elaboración propia a partir de datos del INE.

Fecha de actualización: 29/04/2020.

CES de Extremadura INFORMA. ÍNDICES DE COMERCIO AL POR MENOR.

En Extremadura, las ventas del comercio al por menor disminuyeron en marzo de 2020 un 13,3%. En España la tasa reflejó una disminución del 14,3%.

Comercio exterior en Extremadura (Exportaciones e importaciones) febrero 2019 – febrero 2020

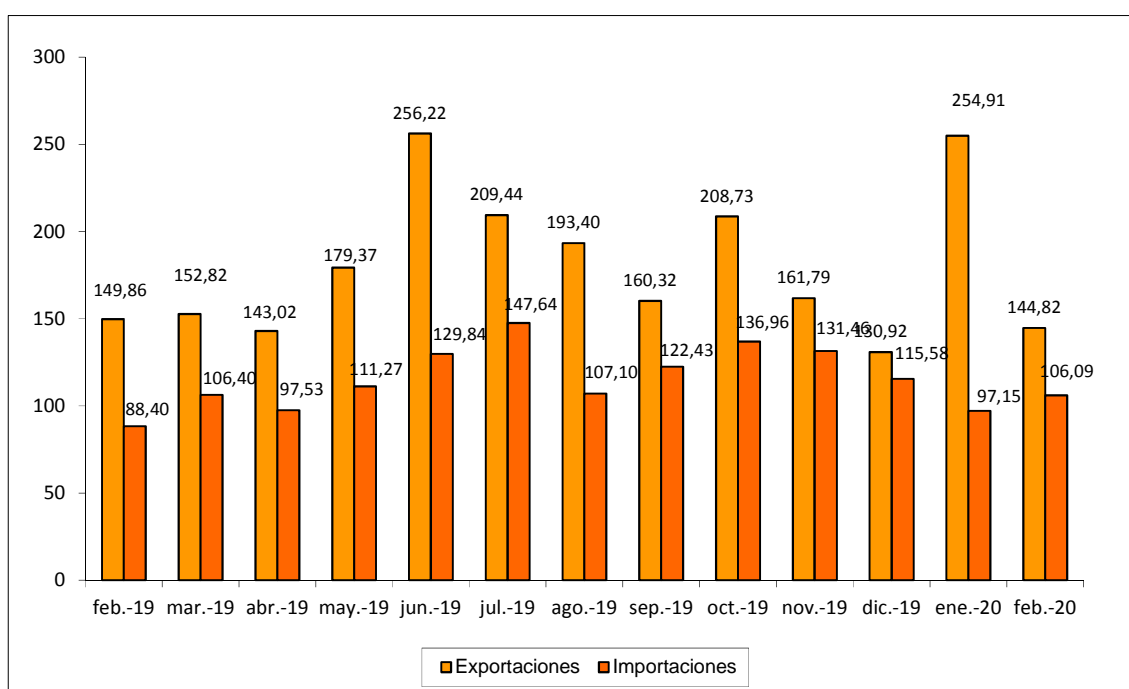

Fuente: Elaboración propia a partir de datos del IIEEx. Datos en millones de euros. Datos provisionales.

Fecha de actualización: 21/04/2020.

CES de Extremadura INFORMA. COMERCIO EXTERIOR.

En Extremadura, las exportaciones disminuyeron en febrero de 2020 un 3,36% respecto al mismo mes de 2019 (-43,19% respecto a enero de 2020). Las importaciones, por su parte, aumentaron un 20,01% respecto a febrero de 2019 (9,20% respecto a enero de 2020).

Grado de ocupación hotelera por plazas [marzo 2019 – marzo 2020]

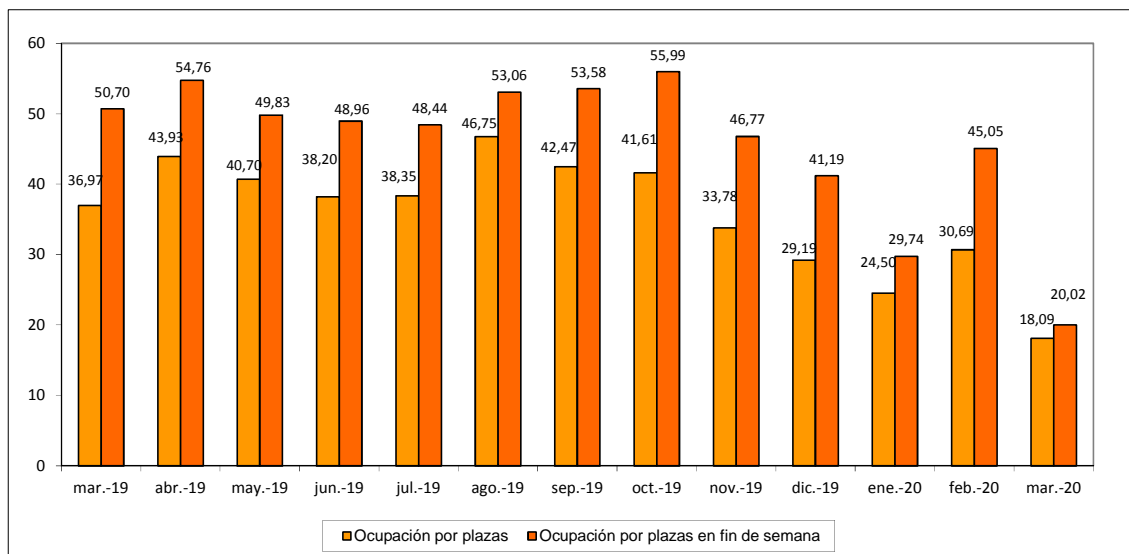

Fuente: Elaboración propia a partir de datos del INE.

Fecha de actualización: 23/04/2020.

CES de Extremadura INFORMA. OCUPACIÓN HOTELERA.

En Extremadura, el grado de ocupación hotelera en marzo de 2020 alcanzó el 18,09% frente al 36,97% del mismo mes de 2019. El grado de ocupación durante el fin de semana fue del 20,02% frente al 50,70% en marzo de 2019.

ACTUALIDAD LABORAL

INFORMACIÓN SOBRE:

- * Encuesta de Población Activa
- * Paro registrado
- * Afiliación a la Seguridad Social
- * Contratos registrados
- * Prestaciones por desempleo
- * Huelgas
- * Mediación, Arbitraje y Conciliación
- * Cooperativas y sociedades laborales
- * Accidentes de trabajo

Encuesta de Población Activa. Actividad (I trimestre 2020)

		PERSONAS ACTIVAS TRIM. I 2020	PERSONAS ACTIVAS TRIM. IV 2019	PERSONAS ACTIVAS TRIM. I 2019	VARIACIÓN ABSOLUTA INTERTRIMESTRAL	VARIACIÓN RELATIVA INTERTRIMESTRAL %	VARIACIÓN ABS. INTERANUAL	VAR. RELATIVA INTERANUAL %	TASA DE ACTIVIDAD TRIMESTRE I 2020	TASA DE ACTIVIDAD TRIMESTRE IV 2019	TASA DE ACTIVIDAD TRIMESTRE I 2019
EDAD	MENORES DE 25 AÑOS	33.100	33.900	32.300	-800	-2,36	800	2,48	33,96	34,70	32,93
	DE 25 Y MÁS AÑOS	458.900	463.800	466.100	-4.900	-1,06	-7.200	-1,54	57,60	58,23	58,44
SEXO	HOMBRES	267.400	274.400	277.700	-7.000	-2,55	-10.300	-3,71	60,58	62,14	62,75
	MUJERES	224.500	223.300	220.700	1.200	0,54	3.800	1,72	49,60	49,34	48,71
TOTAL EXTREMADURA		492.000	497.800	498.400	-5.800	-1,17	-6.400	-1,28	55,02	55,66	55,65
TOTAL ESPAÑA		22.994.200	23.158.800	22.825.400	-164.600	-0,71	168.800	0,74	58,18	58,74	58,35

Fuente: Elaboración propia a partir de datos del INE. Encuesta de Población Activa

Fecha de actualización: 28/04/2020

CES de Extremadura INFORMA. ENCUESTA DE POBLACIÓN ACTIVA. ACTIVIDAD

En Extremadura la población activa en el primer trimestre de 2020 se cifró en 492.000 personas, un 1,17% menos que el trimestre anterior (5.800 personas menos), y un 1,28% menos que en el mismo trimestre del año anterior (6.400 personas menos). En España, sumaron un total de 22.994.200 personas, un 0,71% menos que con respecto al trimestre anterior (164.600 personas menos) y un 0,74% más que en el mismo periodo del año anterior (168.800 personas). La tasa de actividad en la Comunidad en este primer trimestre fue de un 55,02% por el 58,18% del ámbito nacional.

Encuesta de Población Activa. Ocupación (I Trimestre 2020)

		PERSONAS OCUPADAS TRIM. IV 2019	PERSONAS OCUPADAS TRIM. IV 2019	PERSONAS OCUPADAS TRIM. IV 2018	VARIACIÓN ABSOLUTA INTERTRIMESTRAL	VARIACIÓN RELATIVA INTERMENSUAL %	VARIACIÓN ABS. INTERANUAL	VAR. RELATIVA INTERANUAL %	TASA DE OCUPACIÓN TRIM. IV 2019	TASA DE OCUPACIÓN TRIM. IV 2019	TASA DE OCUPACIÓN TRIM. IV 2018
EDAD	MENORES DE 25 AÑOS	18.600	18.200	17.100	400	2,20	1.500	8,77	19,08	18,63	17,45
	DE 25 Y MÁS AÑOS	357.300	362.700	368.900	-5.400	-1,49	-11.600	-3,14	44,85	45,52	46,28
SEXO	HOMBRES	214.300	221.600	231.900	-7.300	-3,29	-17.600	-7,59	48,54	50,17	52,41
	MUJERES	161.900	159.300	154.200	2.600	1,63	7.700	4,99	35,70	35,19	34,04
SECTOR	AGRICULTURA	39.600	41.400	48.400	-1.800	-4,35	-8.800	-18,18	n.d	n.d	n.d
	INDUSTRIA	42.700	43.700	38.300	-1.000	-2,29	4.400	11,49	n.d	n.d	n.d
	CONSTRUCCIÓN	24.500	24.200	24.400	300	1,24	100	0,41	n.d	n.d	n.d
	SERVICIOS	269.100	271.600	275.000	-2.500	-0,92	-5.900	-2,15	n.d	n.d	n.d
TOTAL EXTREMADURA		375.900	380.900	386.100	-5.000	-1,31	-10.200	-2,64	42,04	42,59	43,12
TOTAL ESPAÑA		19.681.300	19.966.900	19.471.100	-285.600	-1,43	210.200	1,08	49,80	50,64	49,78

Fuente: INE. Encuesta de Población Activa

Fecha de actualización: 28/04/2020

CES de Extremadura INFORMA. ENCUESTA DE POBLACIÓN ACTIVA. OCUPACIÓN

En Extremadura la población ocupada en el primer trimestre de 2020 se cifró en 375.900 personas, un 1,31% menos que el trimestre anterior (5.000 personas menos), y un 2,64% menos que en el mismo trimestre del año anterior (10.200 personas menos). En España, sumaron un total de 19.681.300 personas con una reducción del 1,43% respecto al trimestre anterior (285.600 personas menos) y un 1,08% más que en el mismo periodo del año anterior (210.200 personas). La tasa de ocupación en la Comunidad en este primer trimestre fue de un 42,04% por el 49,90% del ámbito nacional.

Encuesta de Población Activa. Paro (I trimestre 2020)

		PERSONAS PARADAS TRIM. I 2020	PERSONAS PARADAS TRIM. IV 2019	PERSONAS PARADAS TRIM. I 2019	VARIACIÓN ABSOLUTA INTERMENSUAL	VARIACIÓN RELATIVA INTERMENSUAL %	VARIACIÓN ABS. INTERANUAL	VAR. RELATIVA INTERANUAL %	TASA DE PARO TRIM. I 2020	TASA DE PARO TRIM. IV 2019	TASA DE PARO TRIM. I 2019
EDAD	MENORES DE 25 AÑOS	14.500	15.600	15.200	-1.100	-7,05	-700	-4,61	43,81	46,31	47,01
	DE 25 Y MÁS AÑOS	101.600	101.200	97.000	400	0,40	4.600	4,74	22,13	21,82	20,82
SEXO	HOMBRES	53.200	52.800	45.800	400	0,76	7.400	16,16	19,88	19,26	16,48
	MUJERES	62.900	64.000	66.500	-1.100	-1,72	-3.600	-5,41	28,01	28,68	30,11
SECTOR	AGRICULTURA	15.400	17.500	20.300	-2.100	-12,00	-4.900	-24,14	N.D.	N.D.	N.D.
	INDUSTRIA	7.400	6.500	3.400	900	13,85	4.000	117,65	N.D.	N.D.	N.D.
	CONSTRUCCIÓN	4.700	1.800	2.300	2.900	161,11	2.400	104,35	N.D.	N.D.	N.D.
	SERVICIOS	40.100	36.900	38.000	3.200	8,67	2.100	5,53	N.D.	N.D.	N.D.
	PARADOS QUE BUSCAN SU PRIMER EMPLEO O QUE HAN DEJADO SU ÚLTIMO EMPLEO HACE MÁS DE UN AÑO	48.400	54.100	48.300	-5.700	-10,54	100	0,21	N.D.	N.D.	N.D.
TIEMPO DE BÚSQUEDA DE EMPLEO	MENOS DE UN AÑO	62.200	57.600	55.700	4.600	7,99	6.500	11,67	N.D.	N.D.	N.D.
	MÁS DE UN AÑO	53.700	59.200	56.500	-5.500	-9,29	-2.800	-5,03	N.D.	N.D.	N.D.
TOTAL EXTREMADURA		116.000	116.900	112.200	-900	-0,77	3.800	3,39	23,59	23,48	22,52
TOTAL ESPAÑA		3.313.000	3.191.900	3.354.200	121.100	3,79	-41.200	-1,23	14,41	13,78	14,70

Fuente: Elaboración propia a partir de datos del INE. Encuesta de Población Activa

Fecha de actualización: 28/04/2020

CES de Extremadura INFORMA. ENCUESTA DE POBLACIÓN ACTIVA. PARO

En Extremadura el paro en el primer trimestre de 2020 se cifró en 116.000 personas, un 0,77% menos que el trimestre anterior (900 personas menos), y un 3,39% más que en el mismo trimestre del año anterior (3.800 personas más). En España, sumaron un total de 3.313.000 personas con un aumento del 3,79% respecto al trimestre anterior (121.100 personas más) y un 1,23% menos que en el mismo periodo del año anterior.

Encuesta de Población Activa. Paro por provincias (I trimestre 2020)

	Tasa de actividad			Tasa de paro			Tasa de empleo		
	2020 TRIMESTRE I	2019 TRIMESTRE IV	2019 TRIMESTRE I	2020 TRIMESTRE I	2019 TRIMESTRE IV	2019 TRIMESTRE I	2020 TRIMESTRE I	2019 TRIMESTRE IV	2019 TRIMESTRE I
Badajoz	55,54	56,16	56,99	24,65	24,64	24,03	41,85	42,32	43,30
Cáceres	54,14	54,81	53,39	21,75	21,48	19,80	42,37	43,04	42,82
EXTREMADURA	55,02	55,66	55,65	23,59	23,48	22,52	42,04	42,59	43,12
ESPAÑA	58,18	58,74	58,35	14,41	13,78	14,70	49,80	50,64	49,78

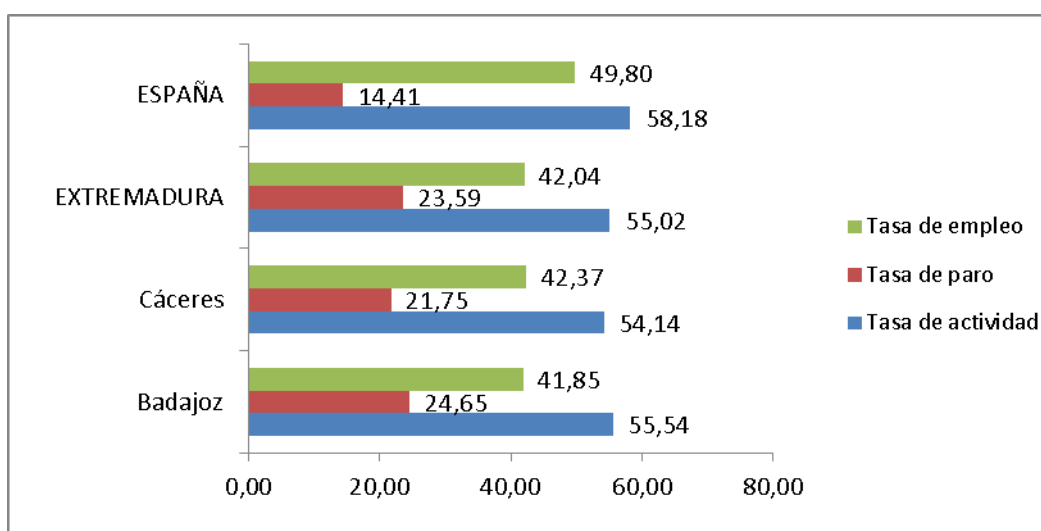

Fuente: Elaboración propia a partir de datos del INE. Encuesta de Población Activa

Fecha de actualización: 28/04/2020

CES de Extremadura INFORMA. ENCUESTA DE POBLACIÓN ACTIVA. PARO POR PROVINCIAS

De las dos provincias extremeñas, en el primer trimestre de 2020, Badajoz mostró una mayor tasa de actividad y paro que Cáceres, mientras que la tasa de empleo de esta última fue mayor.

Paro registrado Extremadura Marzo 2020

PARO REGISTRADO							
	mar-20	feb-20	VARIACIÓN ABS. INTERMENSUAL	VAR. RELATIVA INTERMENSUAL %	mar-19	VARIACIÓN ABS. INTERANUAL	VAR. RELATIVA INTERANUAL %
HOMBRES	46.465	40.980	5.485	13,38	38.996	7.469	19,15
MUJERES	66.223	64.266	1.957	3,05	62.787	3.436	5,47
MENORES DE 25 AÑOS	10.503	9.847	656	6,66	9.539	964	10,11
AGRICULTURA	11.234	11.755	-521	-4,43	10.188	1.046	10,27
INDUSTRIA	6.215	6.808	-593	-8,71	6.123	92	1,50
CONSTRUCCIÓN	8.334	11.014	-2.680	-24,33	7.495	839	11,19
SERVICIOS	73.761	77.235	-3.474	-4,50	71.401	2.360	3,31
SIN EMPLEO ANTERIOR	5.702	5.876	-174	-2,96	6.576	-874	-13,29
TOTAL EXTREMADURA	112.688	105.246	7.442	7,07	101.783	10.905	10,71
TOTAL ESPAÑA	3.548.312	3.246.047	302.265	9,31	3.255.084	293.228	9,01
Total Badajoz	73.231	68.548	4.683	6,83	66.658	6.573	9,86
Total Cáceres	39.457	36.698	2.759	7,52	35.125	4.332	12,33

Fuente: Elaboración propia a partir de datos del Servicio Público de Empleo Estatal (SEPE)

Fecha de actualización: 02/04/2020

CES de Extremadura INFORMA. PARO REGISTRADO.

En Extremadura el paro registrado en el mes de marzo de 2020 se cifró en 112.688 personas, lo que supone un aumento de 7.442 personas respecto al mes anterior (un 7,07% de variación intermensual) y un aumento de 10.905 personas respecto al mismo mes de 2019 (un 10,71% de variación interanual). En el conjunto de España la cifra de personas paradas en este último mes fue de 3.548.312, un 9,31% de variación intermensual (302.265 personas más) y un 9,01% más de variación interanual (293.228 personas más).

Por provincias, la variación interanual del paro fue mayor en la provincia de Cáceres, que registró un 12,33% más.

Parados y búsqueda de empleo Extremadura. Marzo 2020

	Total	Menores de 25 años	Mayores de 25 años
Extremadura	112.668	10.503	102.185
menos de 1 mes	15.971	1.813	14.158
de 1 a 6 meses	40.774	6.140	34.634
de 6 meses a 1 año	18.691	1.641	17.050
más de 1 año	37.252	909	36.343
Badajoz	73.231	6.926	66.305
menos de 1 mes	10.058	1.212	8.846
de 1 a 6 meses	26.105	4.060	22.045
de 6 meses a 1 año	12.187	1.098	11.089
más de 1 año	24.881	556	24.325
Cáceres	39.457	3.577	35.880
menos de 1 mes	5.913	601	5.312
de 1 a 6 meses	14.669	2.080	12.589
de 6 meses a 1 año	6.504	543	5.961
más de 1 año	12.371	353	12.018
Total España	3.548.312	287.560	3.260.752
menos de 1 mes	562.954	60.505	502.449
de 1 a 6 meses	1.197.136	155.396	1.041.740
de 6 meses a 1 año	525.713	40.065	485.648
más de 1 año	1.262.509	31.594	1.230.915

Fuente: Elaboración propia a partir de datos del Servicio Público de Empleo Estatal (SEPE)

Fecha de actualización: 07/04/2020

CES de Extremadura INFORMA. PARADOS POR TIEMPO DE BÚSQUEDA DE EMPLEO.

En el mes de marzo, en Extremadura 37.252 personas (un 33,06%) del total de 112.668 lleva más de un año buscando empleo, mientras que en la media nacional esta cifra ascendió a 1.262.509 personas, que representan el 35,58% del total.

Afiliación a la Seguridad Social Marzo 2020

	mar-20	feb-20	Var. Intermensual	% Var. Intermensual	mar-19	Variación interanual	% Variación interanual
Régimen General	243.075	246.694	-3.619	-1,47	247.285	-4.210	-1,70
R. Gral. S.E.Agrario	55.472	56.254	-782	-1,39	57.986	-2.513	-4,33
R. Gral. S.E.E. Hogar	4.520	4.518	2	0,05	4.809	-289	-6,01
R.E. Autónomos SETA	10.998	10.985	13	0,02	10.967	30	0,28
R.E. Autónomos NO SETA	69.272	69.212	60	0,54	69.618	-346	-0,50
TOTAL Extremadura	383.337	387.663	-4.326	-1,12	390.665	-7.328	-1,88
TOTAL España	19.006.760	19.250.229	-243.469	-1,26	19.043.576	-36.817	-0,19
Total Badajoz	242.997	245.887	-2.891	-1,18	247.887	-4.890	-1,97
Total Cáceres	140.341	141.032	-692	-0,49	142.778	-2.437	-1,71

Fuente: Elaboración propia a partir de datos del Ministerio de Empleo y Seguridad Social (MEYSS)

Fecha de actualización: 02/04/2020

CES de Extremadura INFORMA. AFILIACIÓN A LA SEGURIDAD SOCIAL.

En Extremadura la cifra de afiliación a la Seguridad Social en el mes de marzo de 2020 fue de 383.337 personas, lo que supone una disminución de 4.326 afiliaciones respecto al mes anterior (un -1,12% de variación intermensual) y una reducción de 7.328 personas sobre el mismo mes de 2019 (un -1,88% de variación interanual). En el conjunto de España la cifra de afiliaciones a la Seguridad Social en este último mes fue de 19.006.760, un -1,26% de variación intermensual (243.469 personas menos) y un -0,19% de variación interanual (36.817 personas menos).

Contratos registrados Marzo 2020

CONTRATOS REGISTRADOS							
	mar-20	feb-20	VARIACIÓN ABS.	% VAR.	mar-19	VARIACIÓN ABS.	% VAR.
			INTERMENSUAL	INTERMENSUAL		INTERANUAL	INTERANUAL
INDEFINIDOS	1.804	2.107	-303	-14,38	2.081	-277	-13,31
TEMPORALES	32.331	39.094	-6.763	-17,30	43.588	-11.257	-25,83
TOTAL EXTREMADURA	34.135	41.201	-7.066	-17,15	45.669	-11.534	-25,26
TOTAL ESPAÑA	1.256.510	1.594.763	-338.253	-21,21	1.709.848	-453.338	-26,51
Total Badajoz	25.199	30.080	-4.881	-16,23	32.979	-7.780	-23,59
Total Cáceres	8.936	11.121	-2.185	-19,65	12.690	-3.754	-29,58

Fuente: Elaboración propia a partir de datos del Ministerio de Empleo y Seguridad Social. Servicio Público de Empleo Estatal (SEPE)

Fecha de actualización: 02/04/2020

CES de Extremadura INFORMA. CONTRATOS REGISTRADOS.

En Extremadura la cifra de contratos registrados en el mes de marzo de 2020 fue de 34.135, lo que supone una disminución de 7.066 contratos sobre el mes anterior (un -17,15% de variación intermensual) y un recorte de 11.534 contratos respecto al mes de marzo de 2019 (un -25,26% de variación interanual). En el conjunto de España la cifra de contratos registrados en este mes fue de 1.256.510, un -21,21% de variación intermensual (338.253 contratos menos) y -un26,51% de variación interanual (353.338 contratos menos).

Prestaciones por desempleo Extremadura. Febrero 2020

Solicitudes de prestación por desempleo							
	feb-20	ene-20	VARIACIÓN ABS. INTERMENSUAL	VAR. RELATIVA INTERMENSUAL %	feb-19	VARIACIÓN ABS. INTERANUAL	VAR. RELATIVA INTERANUAL %
Prestación contributiva	8.818	11.994	-3.176	-26,48	8.085	733	9,07
Subsidio	10.200	14.432	-4.232	-29,32	10.880	-680	-6,25
Renta Activa de Inserción	977	922	55	5,97	1.103	-126	-11,42
Programa activación empleo	2	0	2	0,00	10	-8	-80,00
Subsidio event. Agrarios	1.991	2.414	-423	-17,52	2.352	-361	-15,35
Extremadura	21.988	29.762	-7.774	-26,12	22.430	-442	-1,97
España	589.279	751.585	-162.306	-21,60	583.893	5.386	0,92

Beneficiarios prestación por desempleo							
	feb-20	ene-20	VARIACIÓN ABS. INTERMENSUAL	VAR. RELATIVA INTERMENSUAL %	feb-19	VARIACIÓN ABS. INTERANUAL	VAR. RELATIVA INTERANUAL %
Prestación contributiva	23.278	24.076	-798	-3,31	21.638	1.640	7,58
Subsidio	45.386	45.069	317	0,70	42.764	2.622	6,13
Renta Activa de Inserción	5.107	4.994	113	2,26	5.701	-594	-10,42
Programa activación empleo	1	0	0	0,00	18	-17	-0,12
Subsidio event. Agrarios	13.302	13.384	-82	-0,61	13.903	-601	-0,72
Extremadura	87.074	87.523	-449	-0,51	84.024	3.050	3,63
España	2.002.295	2.047.497	-45.202	-2,21	1.898.369	103.926	5,47

Fuente: Elaboración propia a partir de datos del Servicio Público de Empleo Estatal (SEPE)

Fecha de actualización: 02/04/2020

CES de Extremadura INFORMA. PRESTACIONES POR DESEMPLEO.

En Extremadura la cifra de **Solicitudes de prestaciones por desempleo** en febrero de 2020 fue de 21.988 lo que supone 7.774 solicitudes menos que en el mes anterior (un 26,12% de variación intermensual) y 442 menos que en febrero de 2019 (un 1,97% de variación interanual). En el conjunto de España la cifra de solicitudes fue de 589.279 un 21,60% menos de variación intermensual (162.306 solicitudes) y un -0,92% menos de variación interanual (5.386 solicitudes menos). En cuanto a los **Beneficiarios de prestaciones por desempleo** en Extremadura la cifra en febrero de 2020 fue de 87.074 lo que supone 449 beneficiarios menos que en el mes anterior (un 0,51% de variación intermensual) y 3.050 beneficiarios más que en el mismo mes del año anterior (un 3,63% de variación interanual). En el conjunto de España la cifra de beneficiarios fue de 2.002.295, un 2,21% menos en la variación intermensual (45.202 personas) y un 5,47% más de variación interanual (103.926 beneficiarios).

Huelgas y cierres patronales. Datos acumulados Enero 2020

	Valores Absolutos	Variaciones absolutas sobre igual período año anterior	% respecto igual período año anterior
Extremadura			
HUEL GAS	2	-	100,00
PARTICIPANTES	339	324	2.160,00
JORNADAS NO TRABAJADAS	558	555	18.500,00
España			
HUEL GAS	96	-2	-2,04
PARTICIPANTES	10.686	-7.389	-40,88
JORNADAS NO TRABAJADAS	22.117	-14.459	-39,53

	Huelgas	Participantes	Jornadas no trabajadas
	Enero	Enero	Enero
EXTREMADURA	2	339	558
Badajoz	1	80	40
Cáceres	1	259	518

Fuente: Elaboración propia a partir de datos del Ministerio de Empleo y Seguridad Social

Fecha de actualización: 3/0/2020

CES de Extremadura INFORMA. ESTADÍSTICA DE HUEL GAS Y CIERRES PATRONALES

En Extremadura en el mes de enero de 2020 se han producido 2 huel gas. En España, la cifra de huel gas en este periodo fue de 96, lo que supone un 2,04% menos respecto al mismo periodo de 2019 (2 huel gas menos).

***Mediación, Arbitraje y Conciliación
Extremadura.
Acumuladas Enero-febrero 2020***

Conciliaciones Individuales según motivación (1)		
	Febrero	Acumulado Enero- febrero
Despidos	299	535
Reclamaciones de cantidad	218	450
Sanciones y causas varias	81	212
Total Extremadura	598	1.197
Total España	24.304	64.764

Fuente: Elaboración propia a partir de datos del Ministerio de Empleo y Seguridad Social

Fecha de actualización: 30/04/2020

(*) Datos provisionales

(1) Incluye las conciliaciones con avenencia, sin avenencia, intentadas sin efecto y otras (tenidas por no presentadas, desistidas y otros tipos).

CES de Extremadura INFORMA. ESTADÍSTICA DE MEDIACIÓN, ARBITRAJE Y CONCILIACIÓN.

En Extremadura las conciliaciones individuales acumuladas en el mes de febrero de 2020 fueron 1.197. De estas conciliaciones individuales correspondieron a despidos 535, a reclamaciones de cantidad correspondieron 450 y a sanciones y causas varias 212. En España, la cifra de conciliaciones individuales en este periodo de 2020 fue de 64.764.

*Cooperativas y Sociedades laborales
inscritas en la Seguridad Social.
Extremadura. Trimestre I 2020*

COOPERATIVAS Y SOCIEDADES LABORALES INSCRITAS EN LA SEGURIDAD SOCIAL					
	I TRIM 2020	Variaciones			
		Trim. Anterior		Año anterior	
		Var. Absoluta	Var. Relativa	Var. Absoluta	Var. Relativa
SOCIEDADES COOPERATIVAS	549	-33	-5,67	-9	-1,61
SOCIEDADES LABORALES	225	-11	-4,66	-15	-6,25
EXTREMADURA	774	213	37,97	-24	-3,01
ESPAÑA	25.722	-743	-2,81	-2.250	-8,04
EMPLEO					
SOCIEDADES COOPERATIVAS	5.082	-225	-4,24	-502	-8,99
SOCIEDADES LABORALES	1.247	-215	-14,71	-188	-13,10
EXTREMADURA	6.329	-440	-6,50	-690	-9,83
ESPAÑA	357.927	-16.471	-4,40	-60.046	-14,37

Fuente: Elaboración propia a partir de datos del Ministerio de Empleo y Seguridad Social

Fecha de actualización: 30/04/2019

CES de Extremadura INFORMA. SOCIEDADES COOPERATIVAS Y SOCIEDADES LABORALES INSCRITAS EN LA SEGURIDAD SOCIAL.

En Extremadura las sociedades cooperativas y sociedades laborales inscritas en la seguridad social en el primer trimestre de 2020 fueron 774, representando una reducción del 3,01% respecto al mismo periodo en 2019 (-24 sociedades). En el conjunto de España la cifra total de sociedades fue de 25.722 sociedades, un 8,04% menos que en 2019. El empleo generado por las mismas en nuestra comunidad fue de 6.329 personas, con una variación interanual negativa del 9,83% (690 personas) mientras que en España el empleo generado por las sociedades cooperativas y laborales alcanzó a 357.927 personas, un 14,37% menos que en el mismo período de 2019 (60.046 personas).

Accidentes de Trabajo y Enfermedades Profesionales. Extremadura. Avance Enero- Febrero 2020

Accidentes de Trabajo con baja					
		enero-febrero 20	enero-febrero 2019	Var. Absoluta	Var. Relativa
En Jornada por GRAVEDAD	Leves	1.658	1.777	-119	-6,70
	Graves	29	31	-2	-6,45
	Mortales	1	0	1	100,00
En Jornada por SECTORES	Agrario	389	369	20	5,42
	Industria	274	312	-38	-10,30
	Construcción	246	244	2	0,64
	Servicios	779	883	-104	-42,62
IN ITINERE	Total	133	157	-24	-15,29
TOTAL en jornada Extremadura		1.688	1.808	-120	-6,64
TOTAL en jornada España		81.534	84.918	-3.384	-3,99

Fuente: Elaboración propia a partir de datos del Ministerio de Empleo y Seguridad Social

Fecha de actualización: 12/04/2020

CES de Extremadura INFORMA. ESTADÍSTICA DE ACCIDENTES DE TRABAJO Y ENFERMEDADES PROFESIONALES.

En Extremadura los accidentes de trabajo en jornada acumulados a mes de febrero de 2020, fueron 1.688, representando una reducción del 6,64% respecto al mismo periodo en 2019 (120 accidentes menos). En España, los accidentes de trabajo en jornada fueron un total de 81.534, reduciéndose en 3.384 accidentes menos que en el mismo periodo de 2019, lo que representa una contracción del 3,99%.

ACTUALIDAD SOCIAL

INFORMACIÓN SOBRE:

- * Padrón municipal
- * Movimiento natural de población
- * Migraciones
- * Compraventa de viviendas
- * Hipotecas
- * Prestaciones sociales
- * Dependencia
- * Presupuestos familiares
- * Condiciones de vida

Evolución de la población. Extremadura 2019 definitivo

	2019 definitivo			2018 definitivo			Var. % 2018/2019
	Ambos sexos	Hombres	Mujeres	Ambos sexos	Hombres	Mujeres	
TOTAL ESPAÑA	47.026.208	23.042.428	23.983.780	46.722.980	22.896.602	23.826.378	0,65
EXTREMADURA	1.067.710	528.500	539.210	1.072.863	531.255	541.608	-0,48
Badajoz	673.559	333.112	340.447	676.376	334.636	341.740	-0,42
Cáceres	394.151	195.388	198.763	396.487	196.619	199.868	-0,59
RESIDENTES ESPAÑOLES							
TOTAL ESPAÑA	41.989.330	20.522.283	21.467.047	41.988.289	20.522.724	21.465.565	0,00
EXTREMADURA	1.035.087	512.596	522.491	1.041.216	515.692	525.524	-0,59
Badajoz	654.100	323.863	330.237	657.566	325.636	331.930	-0,53
Cáceres	380.987	188.733	192.254	383.650	190.056	193.594	2,74
RESIDENTES EXTRANJEROS							
TOTAL ESPAÑA	5.036.878	2.520.145	2.516.733	4.734.691	2.373.878	2.360.813	6,38
EXTREMADURA	32.623	15.904	16.719	31.647	15.563	16.084	3,08
Badajoz	19.459	9.249	10.210	18.810	9.000	9.810	3,45
Cáceres	13.164	6.655	6.509	12.837	6.563	6.274	2,55

Fuente: Elaboración propia a partir de datos del INE. Padrón municipal de habitantes 2019

Fecha de actualización: 21/04/2020

CES Extremadura INFORMA. PADRÓN DE HABITANTES

El total de personas inscritas en el Padrón Continuo en Extremadura a 1 de enero de 2019, con datos definitivos, es de 1.067.710 habitantes (47.026.208 habitantes en España), lo que supone una disminución respecto a 2018 del 0,48% y un aumento del 0,65% en España. De este total, 32.623 personas son residentes extranjeros y 5.036.878 en el caso de España, representando el 3,06% y el 10,71% del total de inscritos respectivamente.

Movimiento Natural de población. Nacimientos. 2018 definitivos

Tasa de variación anual del número de nacimientos
2017-2018 (%)

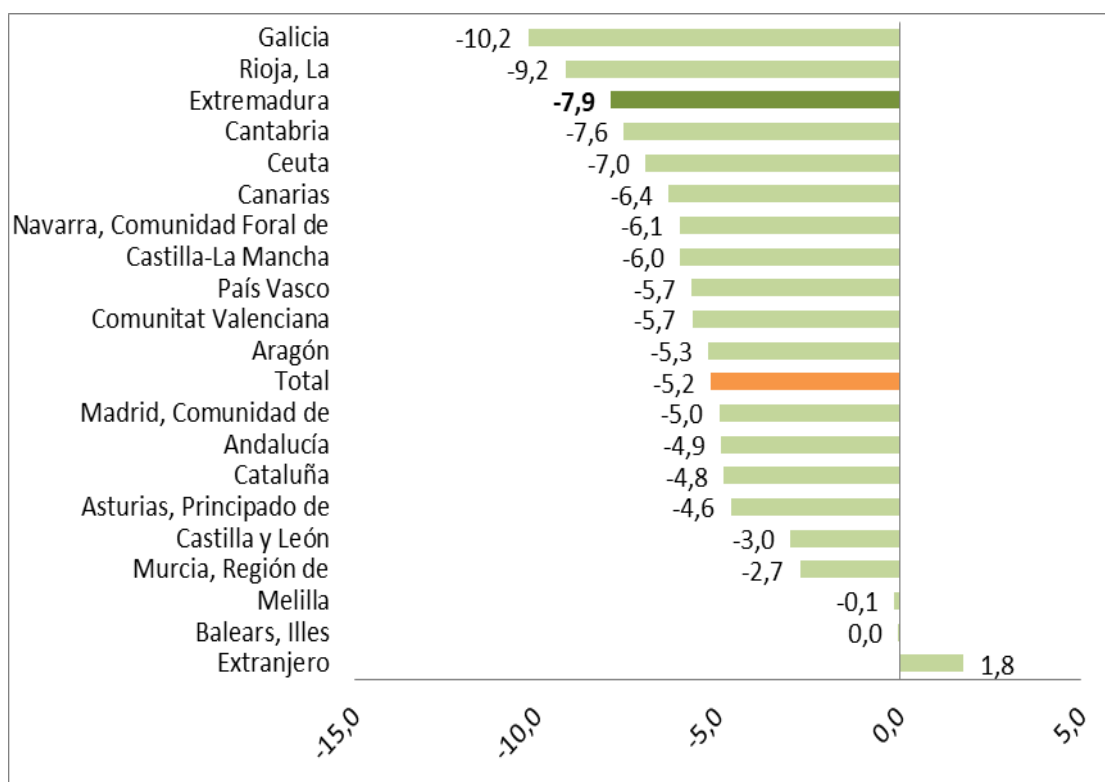

Fuente: Elaboración propia a partir de datos del INE. Movimientos Natural de Población. 2015 Datos definitivos

Fecha de actualización: 11/12/2019

CES Extremadura INFORMA. MOVIMIENTO NATURAL DE POBLACIÓN. NACIMIENTOS

Según datos definitivos, en 2018 nacieron en Extremadura, un total de 7.821 niños, es decir, 674 menos que en el mismo periodo del año anterior (un 7,9% menos). Los mayores descensos se dieron en y las Comunidades autónomas de Galicia (-10,2%) La Rioja (-9,2%), y Extremadura (-7,9%).

Movimiento Natural de población. Saldo vegetativo. 2018 definitivo

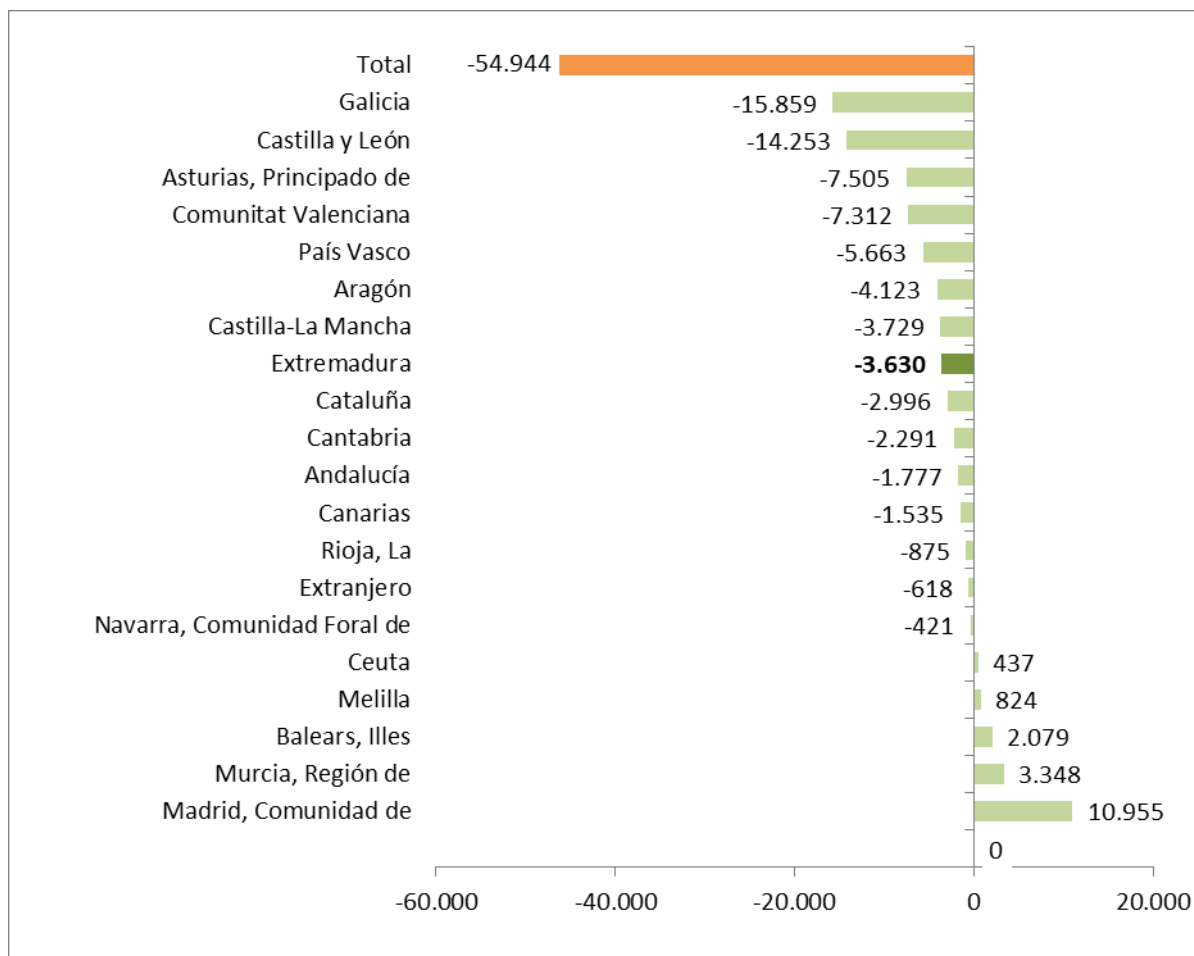

Fuente: INE. Movimientos Natural de Población. 2015 Datos definitivos

Fecha de actualización: 11/12/2019

CES Extremadura INFORMA. MOVIMIENTO NATURAL DE POBLACIÓN. SALDO VEGETATIVO

El saldo vegetativo (nacimientos menos defunciones) con datos definitivos para 2018, fue negativo en muchas de las Comunidades Autónomas, entre ellas Extremadura. Todas ellas ya presentaban saldo negativo en el mismo periodo de 2017. Las tres comunidades con saldo vegetativo más acusado fueron Galicia (-15.859), Castilla y León (-14.253 y Principado de Asturias (-7.505) y las que registraron el saldo vegetativo positivo más alto fueron Comunidad de Madrid (10.955), Murcia (3.348) e Islas Baleares (2.079).

Movimiento Natural de población. Defunciones 2018 provisionales

Tasa de variación de defunciones 2017-2018 (%)

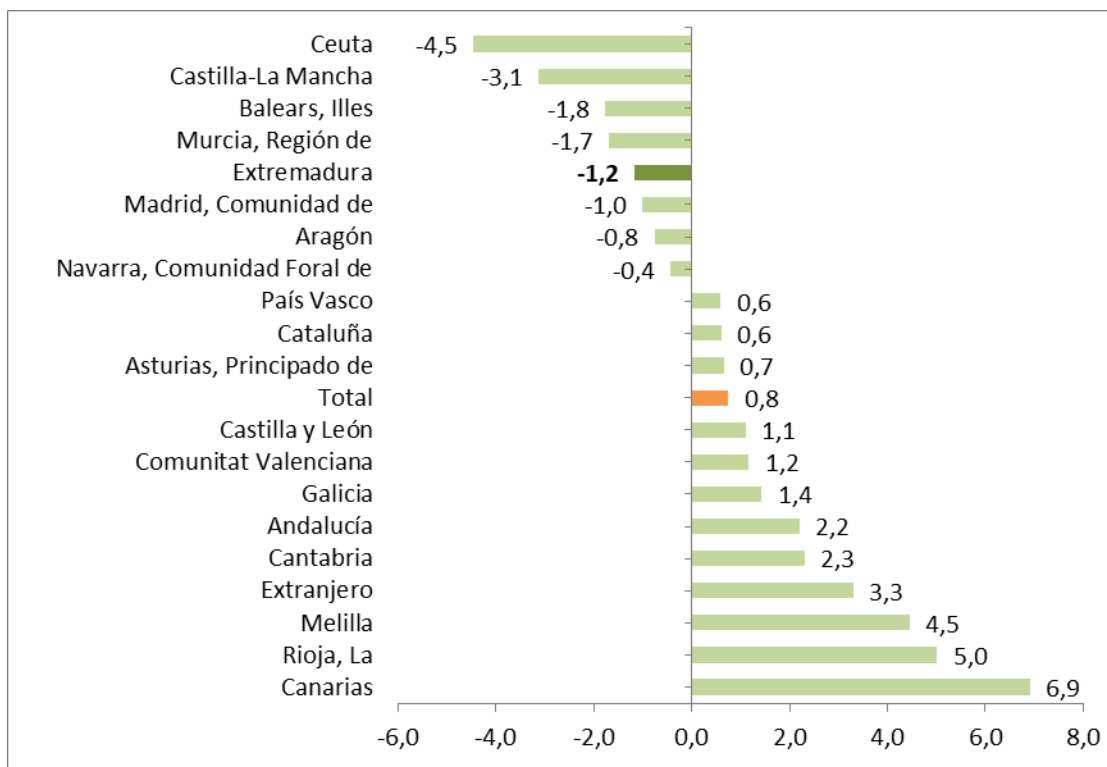

Fuente: Elaboración propia a partir de datos del INE. Movimientos Natural de Población

Fecha de actualización: 11/12/2019

CES Extremadura INFORMA. MOVIMIENTO NATURAL DE POBLACIÓN. DEFUNCIONES

En 2018, con datos definitivos, fallecieron en Extremadura 11.451 personas, lo que supuso un 1,2% menos que en el mismo periodo del año anterior. El número de defunciones disminuyó en 8 territorios mientras que aumentó en 11 de ellos.

***Movimiento Natural de población.
Saldo migratorio con las Comunidades.
Extremadura. 2019 provisional***

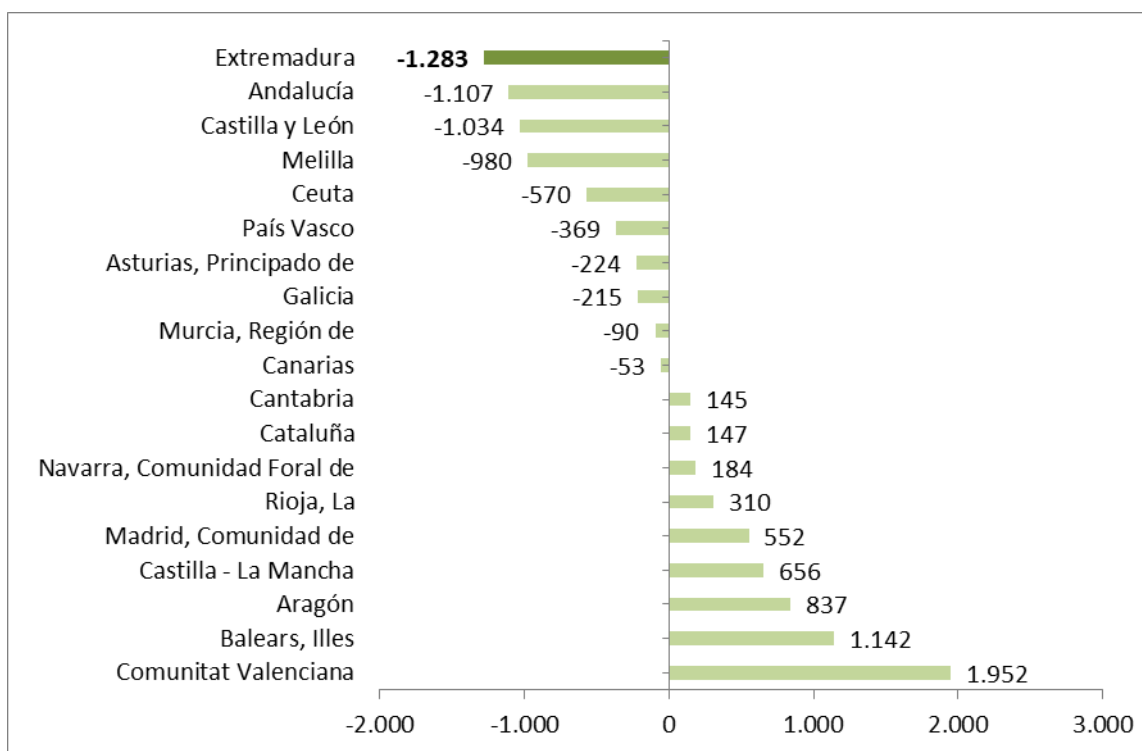

Fuente: Elaboración propia a partir de datos del INE. Movimientos Natural de Población. *Datos provisionales

Fecha de actualización: 11/12/2019

CES Extremadura INFORMA. ESTADÍSTICA DE MIGRACIONES. SALDO MIGRATORIO CON LAS COMUNIDADES AUTÓNOMAS

En 2019, con datos provisionales del primer semestre, las Comunidades Autónomas de Valencia, Islas Baleares y Aragón, presentaron los saldos migratorios positivos más elevados entre Comunidades Autónomas. En el extremo opuesto, Extremadura, Andalucía, y Castilla y León, presentaron los saldos migratorios negativos más importantes.

***Estadística de Migraciones.
Saldo migratorio con el extranjero.
Extremadura. 2019 provisional***

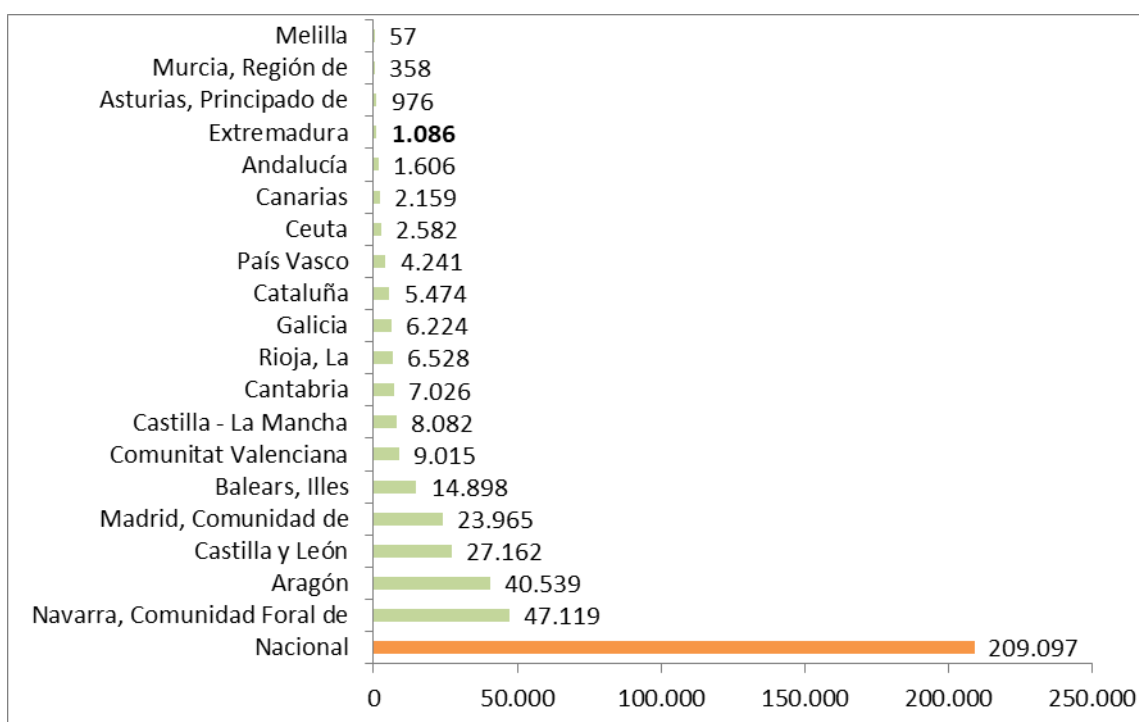

Fuente: Elaboración propia a partir de datos del INE. Estadística de Migraciones

Fecha de actualización: 12/11/2019

CES Extremadura INFORMA. MOVIMIENTO NATURAL DE POBLACIÓN. SALDO MIGRATORIO CON EL EXTRANJERO

Todas las comunidades y ciudades autónomas presentaron saldo migratorio positivo en valores absolutos durante el primer semestre de 2019.

***Precio medio por m² de vivienda libre.
Extremadura. IV trimestre 2019***

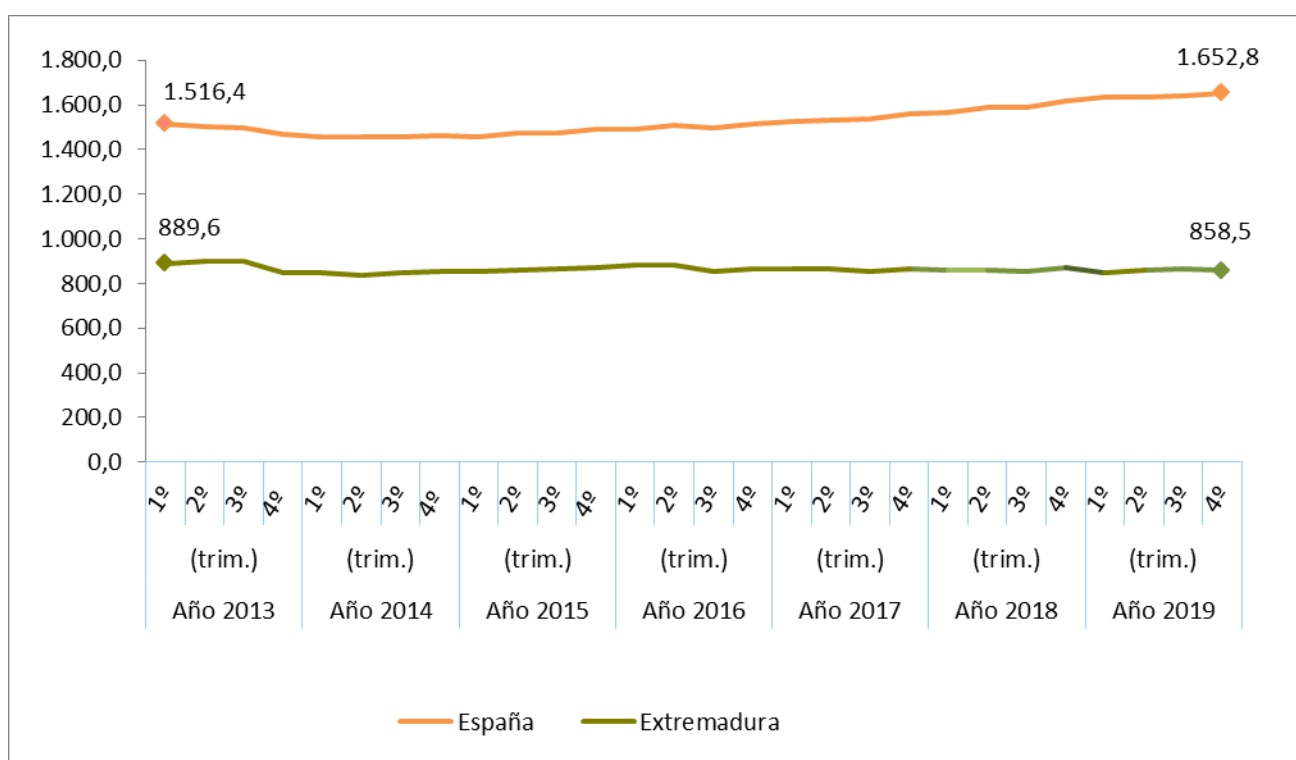

Fuente: Elaboración propia a partir de datos del Ministerio de Fomento

Fecha actualización: 28/02/2019

CES Extremadura Informa. PRECIO MEDIO POR METROS CUADRADO DE VIVIENDA LIBRE.

- El precio medio del metro cuadrado de la vivienda libre se situó en 858,5 euros en Extremadura en el cuarto trimestre de 2019.
- En España fueron 1.652,8 euros por metro cuadrado.

***Transmisión de Derechos de la
Propiedad. Venta vivienda libre y
protegida. Extremadura.
Febrero 2020***

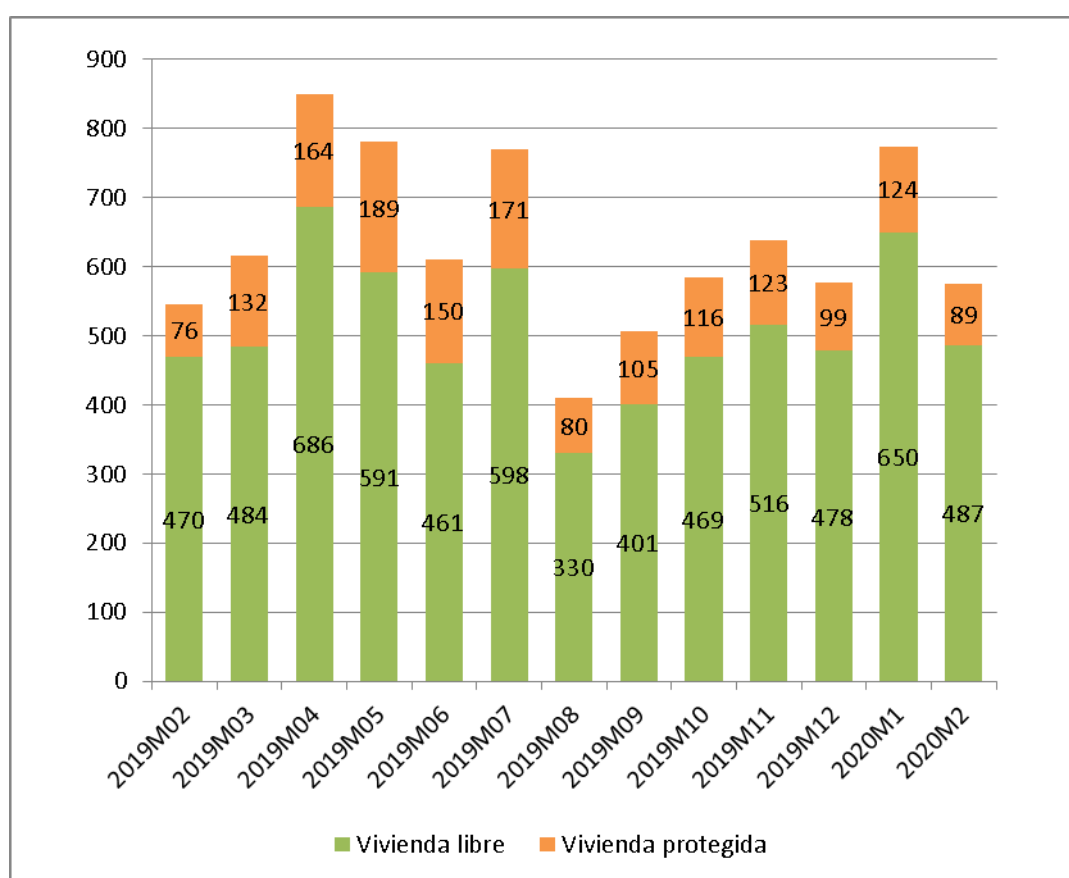

Fuente: Elaboración propia a partir de datos del INE

Fecha de actualización: 21/04/2020

CES Extremadura Informa. TRANSMISIÓN DE DERECHOS DE LA PROPIEDAD.

En el mes de febrero de 2020 se produjeron en Extremadura 576 compraventas de viviendas, de las que 89 eran viviendas protegidas y 487 viviendas libres.

Transmisión de Derechos de la Propiedad. Venta de vivienda nueva y usada. Extremadura. Febrero 2020

Número de compraventa de viviendas nuevas y usadas registradas en Extremadura

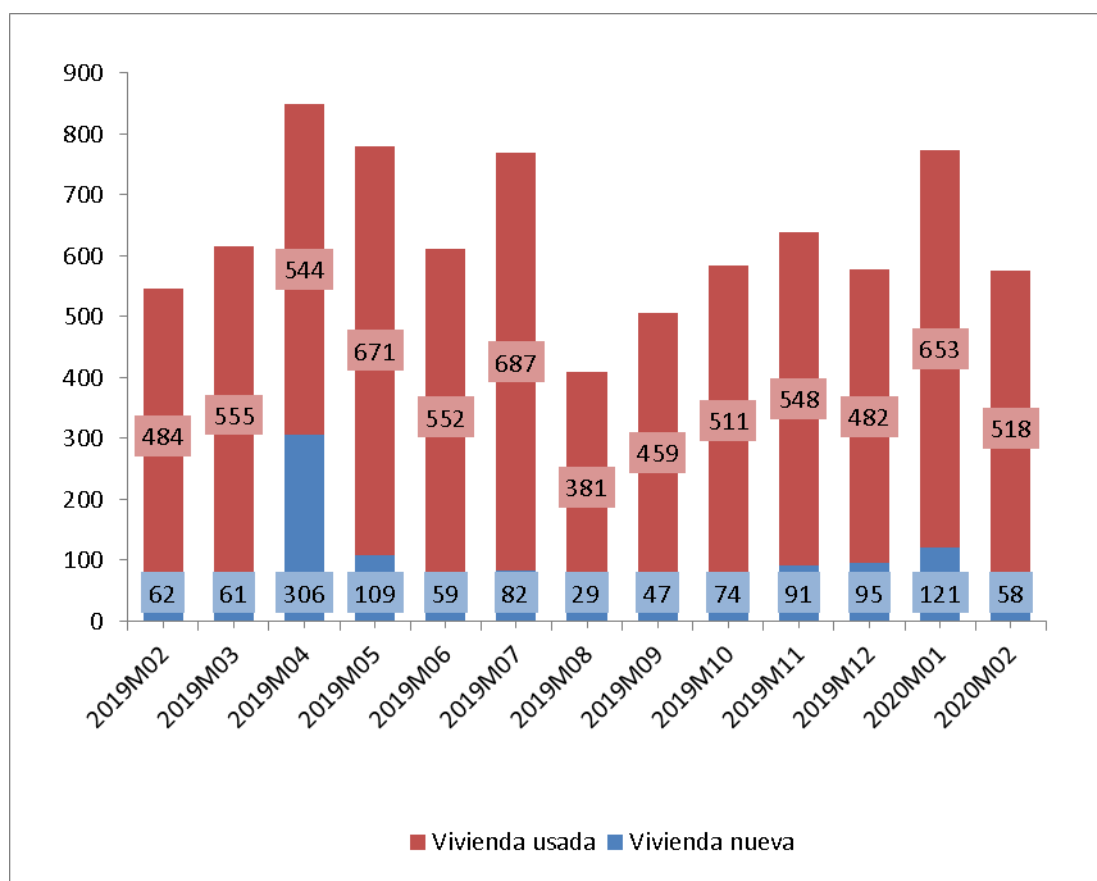

Fuente: Elaboración propia a partir de datos del INE

Fecha de actualización: 21/04/2020

CES Extremadura INFORMA. TRANSMISIÓN DE DERECHOS DE LA PROPIEDAD

En Extremadura, en el mes febrero de 2020 se produjeron 576 compraventas de viviendas, de las que 58 eran viviendas nuevas y 518 eran viviendas usadas.

Hipotecas sobre viviendas. Febrero 2020.

Variación interanual (%) Número de hipotecas sobre viviendas Extremadura-España

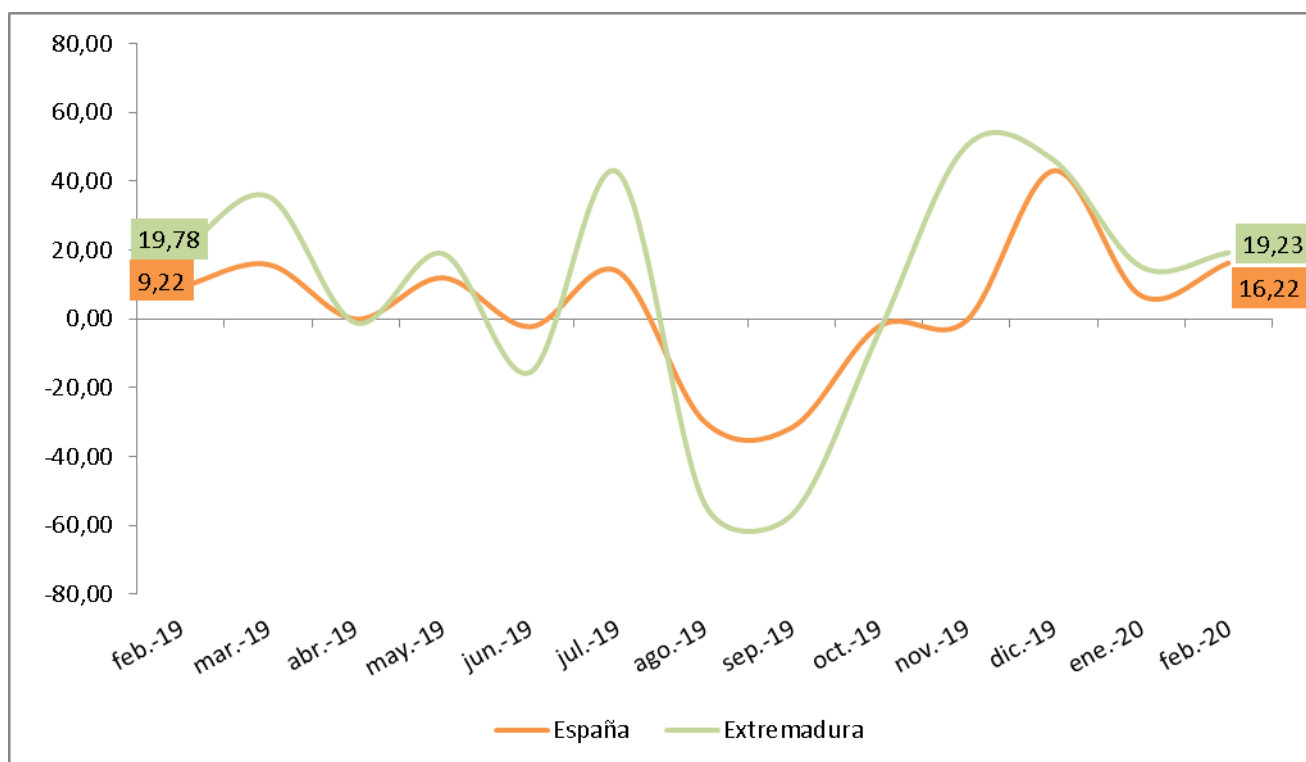

Fuente: Elaboración propia a partir de los datos del INE. Los datos son provisionales

Fecha de actualización: 29/04/2020

CES Extremadura INFORMA. ESTADÍSTICA DE HIPOTECAS.

- La variación interanual en el número de hipotecas sobre viviendas en Extremadura en el mes de febrero fue de un 19,23%.
- En España esta variación fue de 16,22%.

Estadísticas sobre ejecuciones hipotecarias (IV trimestre 2019)

Certificaciones por ejecuciones hipotecarias iniciadas e inscritas

	2019T4			
	Total fincas	Viviendas	Viviendas de persona física	Viviendas de persona jurídica
Total	12.882	6.016	1.833	4.183
Andalucía	2.606	1.339	389	950
Aragón	316	138	78	60
Asturias, Principado de	234	62	35	27
Islas Baleares	272	103	32	71
Canarias	188	105	53	52
Cantabria	107	52	31	21
Castilla - La Mancha	696	409	80	329
Castilla y León	546	151	58	93
Cataluña	2.454	1.123	403	720
Comunitat Valenciana	2.785	1.278	332	946
Extremadura	188	70	44	26
Galicia	465	230	41	189
Madrid, Comunidad de	697	367	173	194
Murcia, Región de	895	464	46	418
Navarra, Comunidad Foral de	18	9	7	2
País Vasco	67	20	19	1
Rioja, La	340	95	11	84
Ceuta	7	0	0	0
Melilla	1	1	1	0

Fuente: Elaboración propia a partir de datos del INE

Fecha de actualización: 06/03/2020

CES Extremadura INFORMA. ESTADÍSTICA SOBRE EJECUCIONES HIPOTECARIAS.

- Las comunidades con mayor número de ejecuciones hipotecarias sobre viviendas son Andalucía (1.339), Comunidad Valenciana (1.278) y Cataluña (1.123).
- En sentido contrario, las que presentan un número menor de ejecuciones son la Comunidad Foral de Navarra (9), y las ciudades autónomas de Ceuta (1) y Melilla (2).

Pensiones contributivas Abril 2020

Importe medio pensiones contributivas de jubilación
(Extremadura y España)

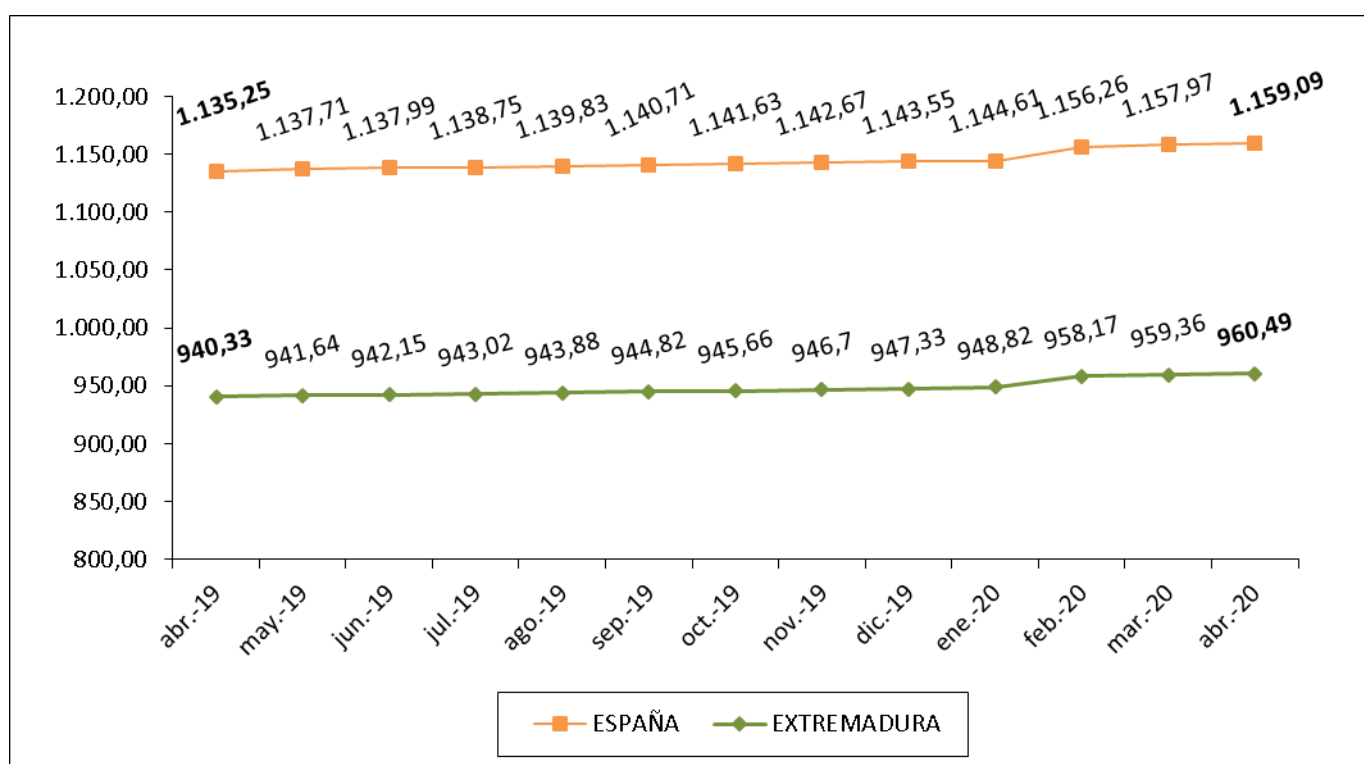

Fuente: Elaboración propia a partir de datos del Ministerio de Empleo y Seguridad Social.

Fecha de actualización: 26/04/2020

CES Extremadura Informa. PENSIONES CONTRIBUTIVAS.

- La *cuantía media de la pensión de jubilación* alcanzó en Extremadura los 960,49 euros.
- En España, esta pensión llegó a los 1.159,09 euros.

Pensiones no contributivas de jubilación. Marzo 2020

Importe medio pensiones no contributivas de jubilación (Extremadura y España)

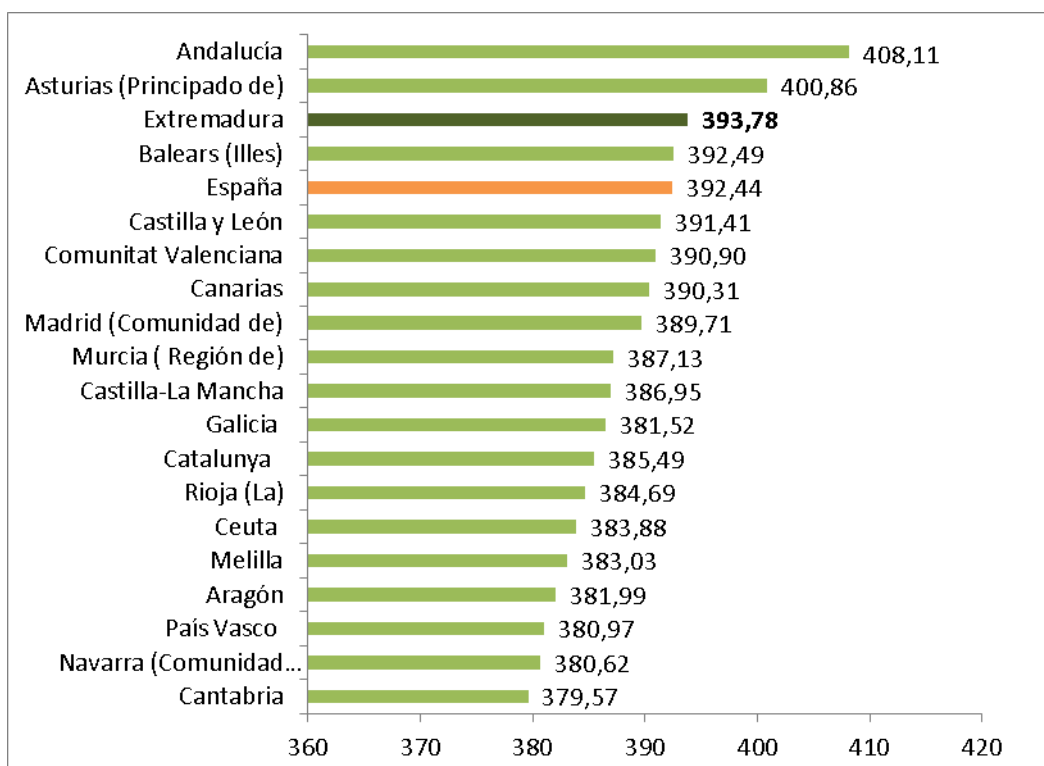

Fuente: Elaboración propia a partir de datos del Ministerio de Sanidad, Servicios Sociales e Igualdad. Instituto de Mayores y Servicios Sociales (IMSERSO)

Fecha de actualización: 22/04/2020

CES de Extremadura INFORMA. PENSIONES NO CONTRIBUTIVAS DE JUBILACIÓN

- En el mes de marzo había en Extremadura 7.534 PNC's de jubilación, lo que supuso el 2,87% del total de España.
- El importe medio de las PNC's de jubilación fue de 393,78 euros en Extremadura y de 392,44 euros en España.

Sistema para la Autonomía y Atención a la Dependencia. 31 de Marzo 2019

Porcentaje de personas beneficiarias con prestación
en relación a la población de las Comunidades Autónomas

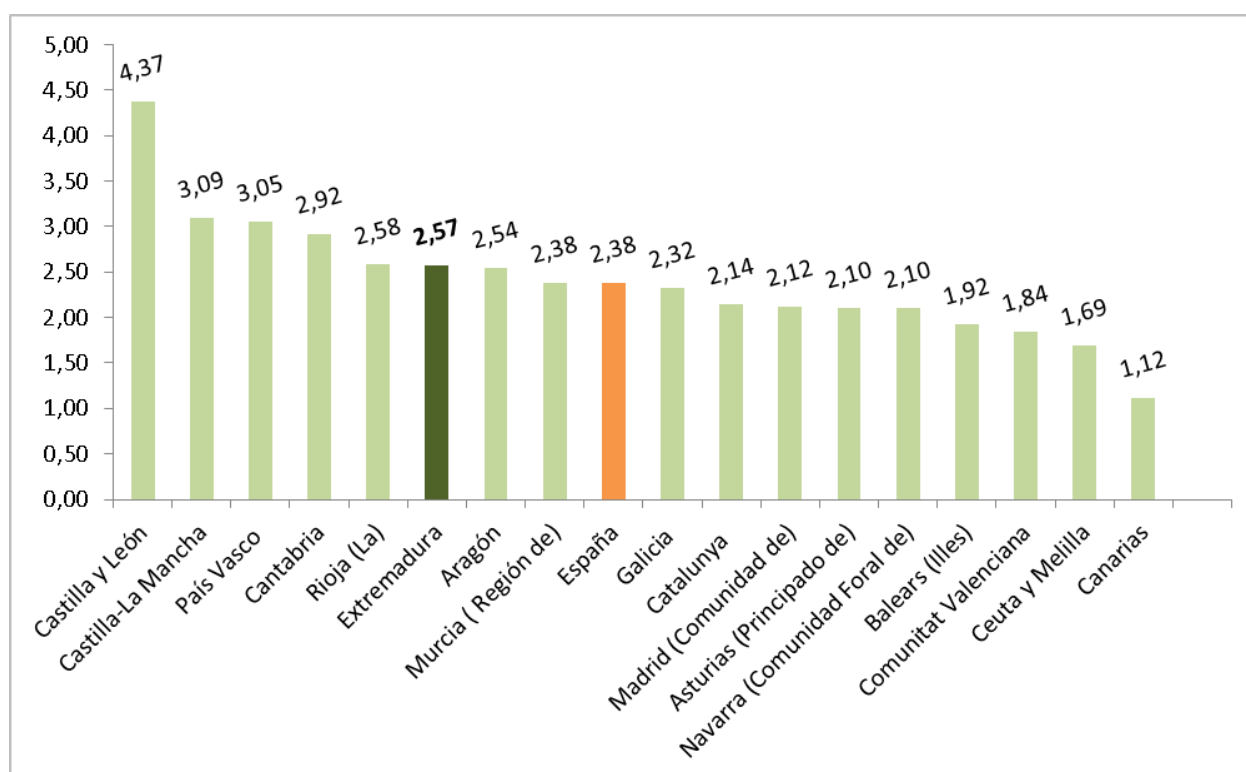

Fuente: Elaboración propia a partir de datos del Ministerio de Sanidad, Servicios Sociales e Igualdad. SAAD

Fecha actualización: 08/04/2020

CES Extremadura INFORMA. DEPENDENCIA. PERSONAS BENEFICIARIAS

A 31 de marzo de 2020, hay en Extremadura un total de 27.399 personas beneficiarias con prestación (un 2,57% de la población). En la media española suman un total de 1.121.520 personas (un 2,38% de la población).

***Sistema para la Autonomía y Atención
a la Dependencia. Solicitudes.
31 de Marzo de 2020***

Porcentaje de solicitudes registradas en relación a la población
de las Comunidades Autónomas

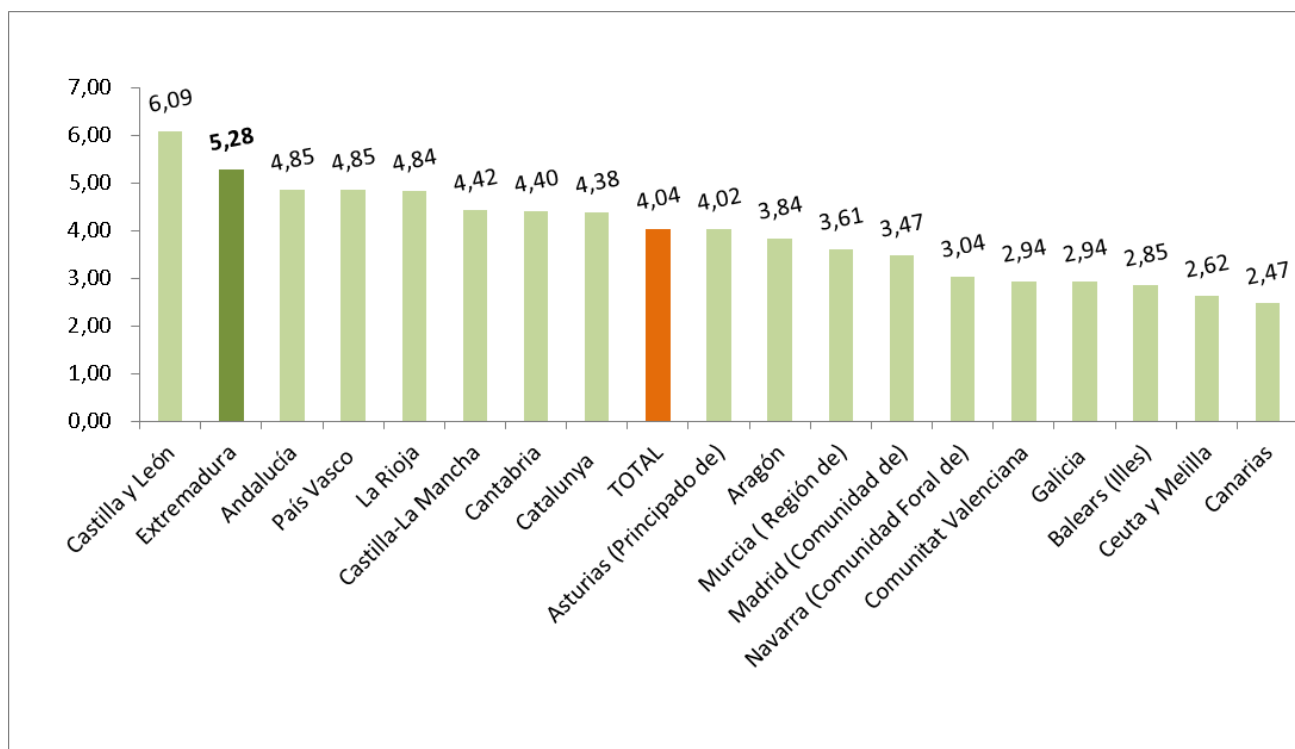

Fuente: Elaboración propia a partir de datos del Ministerio de Sanidad, Servicios Sociales e Igualdad. SAAD

Fecha actualización: 08/04/2020

CES Extremadura INFORMA. DEPENDENCIA. SOLICITUDES REGISTRADAS

A 31 de marzo de 2020, hay en Extremadura un total de 56.393 solicitudes registradas encontrándose por encima de la media española en cuanto a solicitudes en relación a la población (un 5,28% de la población en Extremadura y un 4,04% en la media española).

Encuesta de Presupuestos Familiares. Gasto medio por hogar. Extremadura 2017-2018

Distribución porcentual por grupos de gasto del gasto medio del hogar 2017-2018

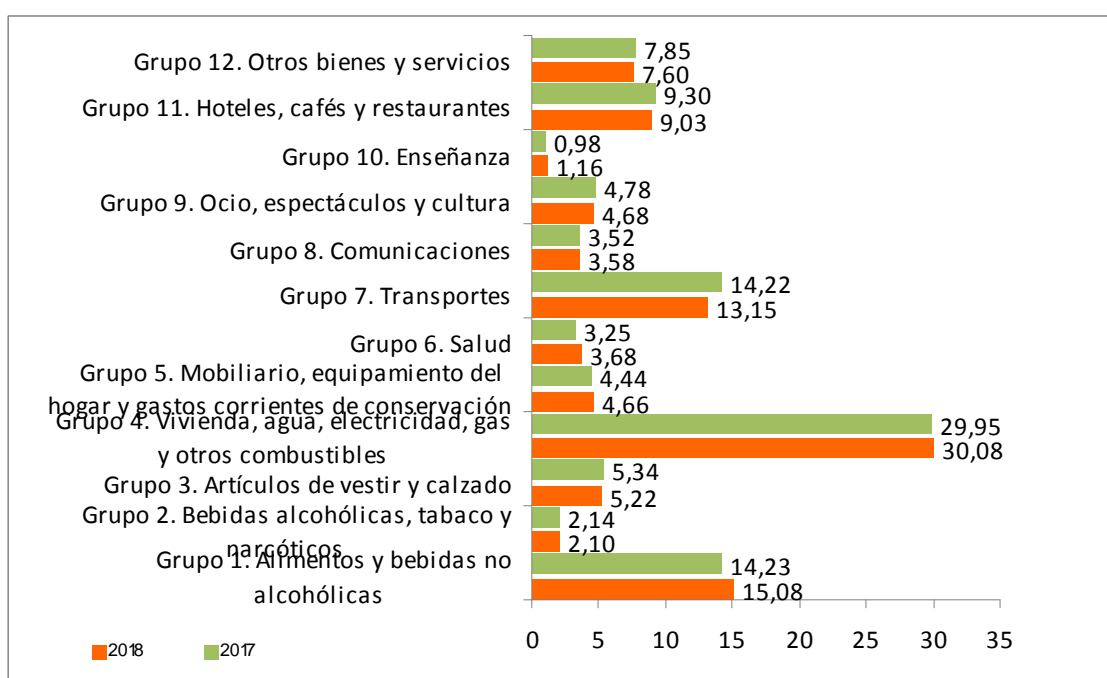

Fuente: Elaboración propia a partir de datos del INE. Encuesta de Presupuestos Familiares (EPH)

Fecha de actualización: 30/07/2019

CES Extremadura INFORMA. ENCUESTA DE PRESUPUESTOS FAMILIARES. GASTO MEDIO POR HOGAR

En el análisis por grupos de gasto, los hogares de Extremadura destinan el 30,08% de su presupuesto a gastos relacionados con la vivienda (este grupo incluye alquileres reales, gastos corrientes de agua, electricidad, gas, comunidad, reparaciones, calefacción, así como un alquiler estimado en aquellos casos en los que el hogar es propietario de la vivienda o disfruta en régimen de cesión), y el 15,08% a alimentos. En el último año la reducción más importante fue en los gastos destinados a transportes y el aumento más significativo en alimentos.

***Encuesta de Condiciones de Vida.
Ingresos medios.
Extremadura 2010-2018***

Ingresos por personas en Extremadura y España,
2010-2018 (años de realización de la encuesta)

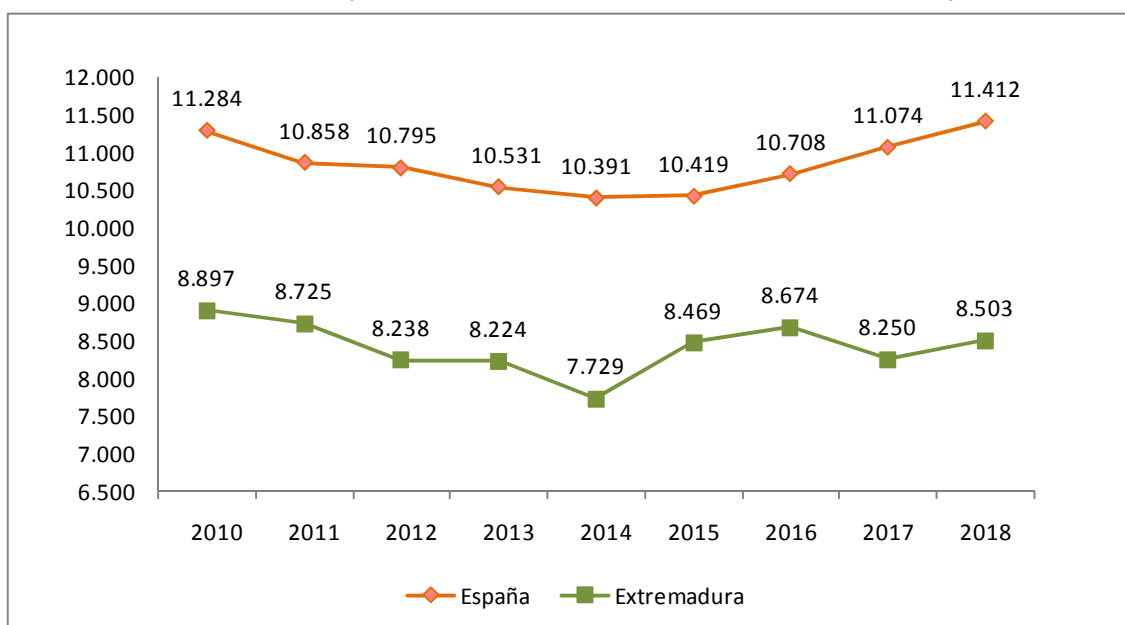

Fuente: Elaboración propia a partir de datos del INE. Encuesta de Condiciones de Vida

Fecha de actualización: 28/06/2019

CES Extremadura INFORMA. ENCUESTA DE CONDICIONES DE VIDA. INGRESOS POR PERSONA

En Extremadura, los **ingresos medios por persona**, muestran una evolución negativa desde el año 2010 aunque se puede observar una recuperación en 2015 y 2016 que no se mantiene en los últimos años. En 2018, pasan de los 8.250 euros del año anterior hasta los 8.503 euros de ingresos medios (correspondientes a 2017).

***Encuesta de Condiciones de Vida.
Riesgo de pobreza.
Extremadura 2010-2018***

Porcentaje de población en riesgo de pobreza en Extremadura y España, 2010-2018

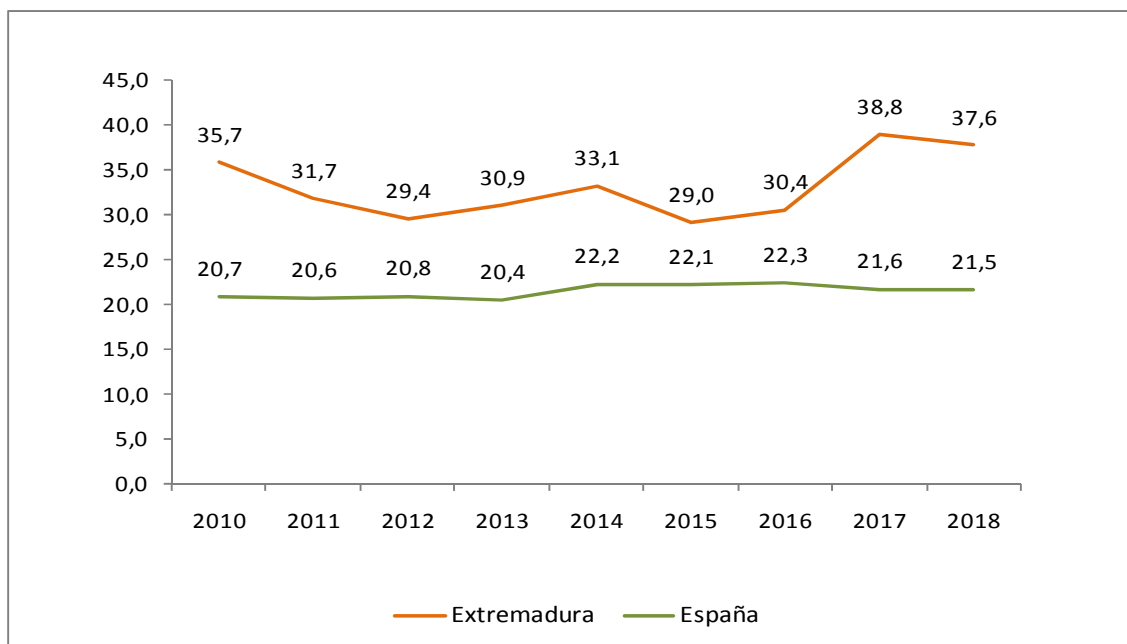

Fuente: Elaboración propia a partir de datos del INE. Encuesta de Condiciones de Vida

Fecha de actualización: 28/06/2019

CES Extremadura INFORMA. ENCUESTA DE CONDICIONES DE VIDA. RIESGO DE POBREZA

El porcentaje de población por debajo del umbral de riesgo de pobreza disminuyó respecto al año anterior, tanto en España como en Extremadura. La población en riesgo de pobreza es un indicador relativo que mide la desigualdad. No mide pobreza absoluta, sino cuántas personas tienen ingresos bajos en relación al conjunto de la población. Así, el 21,5% de la población residente en España estaba por debajo del umbral de la pobreza, frente al 21,6% registrado el año anterior. En Extremadura este porcentaje fue de 37,6% frente al 38,8% del año anterior.



Consejo
Económico y
Social de
Extremadura

NORMAS DE INTERÉS PUBLICADAS



BOLETÍN OFICIAL DEL ESTADO

NORMAS DE INTERÉS PUBLICADAS. ABRIL 2020

Estado de alarma. Medidas urgentes

Real Decreto-ley 13/2020, de 7 de abril, por el que se adoptan determinadas medidas urgentes en materia de empleo agrario.

B.O.E. nº 98. 8 de abril de 2020

<https://www.boe.es/boe/dias/2020/04/08/>

Estado de alarma. Medidas urgentes

Real Decreto-ley 15/2020, de 21 de abril, de medidas urgentes complementarias para apoyar la economía y el empleo.

B.O.E. nº 112. 22 de abril de 2020

<https://www.boe.es/boe/dias/2020/04/22/>

COMUNIDAD AUTÓNOMA DE EXTREMADURA

Comercio

Decreto-ley 1/2020, de 18 de marzo, por el que se establecen medidas liberalizadoras de los horarios de apertura de las actividades comerciales habilitadas por el Real Decreto 463/2020, de 14 de marzo, por el que se declara el estado de alarma para la gestión de la situación de crisis sanitaria ocasionado por el COVID-19.

B.O.E. nº 112. 22 de abril de 2020

<https://www.boe.es/boe/dias/2020/04/22/>

Medidas tributarias

Decreto-ley 2/2020, de 25 de marzo, de medidas urgentes de carácter tributario para paliar los efectos del COVID-19 en la Comunidad Autónoma de Extremadura.

B.O.E. nº 112. 22 de abril de 2020

<https://www.boe.es/boe/dias/2020/04/22/>

Medidas sociales y sanitarias

Decreto-ley 5/2020, de 3 de abril, por el que se aprueban medidas urgentes y extraordinarias en materia de política social y sanitaria

B.O.E. nº 112. 22 de abril de 2020

<https://www.boe.es/boe/dias/2020/04/22/>

COMUNIDAD AUTÓNOMA DE EXTREMADURA

Medidas urgentes

Decreto-ley 6/2020, de 17 de abril, de medidas extraordinarias y urgentes para la tramitación de las bases reguladoras y normativa específica de subvenciones, la ejecución de determinadas prestaciones de contratos administrativos y la selección de personal temporal mediante bolsas de trabajo, como consecuencia de la crisis ocasionada por el COVID-19.

B.O.E. nº 118. 28 de abril de 2020

<https://www.boe.es/boe/dias/2020/04/28/>

DIARIO OFICIAL DE EXTREMADURA

NORMAS DE INTERÉS PUBLICADAS. ABRIL 2020

Medidas urgentes.- Decreto-ley 5/2020, de 3 de abril, por el que se aprueban medidas urgentes y extraordinarias en materia de política social y sanitaria.

D.O.E. nº 67. 6 de abril de 2020.

<http://doe.gobex.es/ultimosdoe/mostrardoe.php?fecha=20200406>

Fomento empresarial. Subvenciones.- Orden de 7 de abril de 2020 por la que se establecen reglas para efectuar modificaciones en el cumplimiento y acreditación de requisitos y condiciones por parte de los beneficiarios de las subvenciones del ámbito de la Dirección General de Empresa afectadas por las consecuencias de la emergencia sanitaria causada por el COVID-19 y por las medidas adoptadas en la declaración del estado de alarma.

D.O.E. nº 69. 8 de abril de 2020.

<http://doe.gobex.es/ultimosdoe/mostrardoe.php?fecha=20200408>

Formación para el empleo.- Orden de 6 de abril de 2020 por la que se acuerdan medidas extraordinarias en materia de formación profesional para el empleo ante la suspensión temporal de las acciones de formación presenciales como consecuencia de la situación y evolución del COVID-19.

D.O.E. nº 69. 8 de abril de 2020.

<http://doe.gobex.es/ultimosdoe/mostrardoe.php?fecha=20200408>

Acción social. Subvenciones.- Resolución de 6 de abril de 2020, de la Secretaría General, del procedimiento de concesión de subvenciones convocadas al amparo de la Resolución de 3 de octubre de 2019, por la que se convocan subvenciones para la financiación de programas de interés general en la Comunidad Autónoma de Extremadura con cargo a la asignación tributaria del 0,7% del Impuesto sobre la Renta de las Personas Físicas. Consultar esta disposición en formato PDF.

D.O.E. nº 70. 13 de abril de 2020.

<http://doe.gobex.es/ultimosdoe/mostrardoe.php?fecha=20200413>

Empleo. Subvenciones.- Orden de 17 de abril de 2020 por la que establecen reglas para efectuar modificaciones en el cumplimiento y acreditación de los requisitos y obligaciones de los beneficiarios de subvenciones tramitadas por la Dirección General de Calidad en el Empleo del Servicio Extremeño Público de Empleo, como consecuencia de la situación y evolución del COVID-19.

D.O.E. nº 79. 24 de abril de 2020.

<http://doe.gobex.es/ultimosdoe/mostrardoe.php?fecha=20200424>

Fomento empresarial. Subvenciones.- Orden de 24 de abril de 2020 por la que se establecen reglas para efectuar modificaciones en el cumplimiento y acreditación de requisitos y condiciones por parte de los beneficiarios de las subvenciones del ámbito de

la Secretaría General de Economía y Comercio y de la Secretaría General de Ciencia, Tecnología, Innovación y Universidad afectadas por las consecuencias de la emergencia sanitaria causada por el COVID-19 y por las medidas adoptadas en la declaración del estado de alarma

D.O.E. nº 80. 27 de abril de 2020.

<http://doe.gobex.es/ultimosdoe/mostrardoe.php?fecha=20200427>

Empleo. Subvenciones.- Orden de 28 de abril de 2020 por la que establece la suspensión de plazos y las reglas para efectuar modificaciones en el cumplimiento y acreditación de los requisitos y obligaciones de los beneficiarios de subvenciones gestionadas por el Servicio de Economía Social y Autoempleo de la Dirección General de Planificación y Evaluación de Políticas Activas de Empleo del SEXPE como consecuencia de la situación y evolución del COVID-19 y se establece el criterio de proximidad al centro de trabajo en la Comunidad Autónoma de Extremadura, conforme al artículo 2.2 del Real Decreto-ley 13/2020, de 7 de abril, por el que se adoptan determinadas medidas urgentes en materia de empleo agrario.

D.O.E. nº 82. 29 de abril de 2020.

<http://doe.gobex.es/ultimosdoe/mostrardoe.php?fecha=20200429>

Empleo. Subvenciones.- Orden de 21 de abril de 2020 por la que establecen reglas para efectuar modificaciones en el cumplimiento y acreditación de los requisitos y obligaciones de los beneficiarios de subvenciones tramitadas por el Servicio de Orientación e Intermediación del Servicio Extremeño Público de Empleo, como consecuencia de la situación y evolución del COVID-19.

D.O.E. nº 83. 30 de abril de 2020

<http://doe.gobex.es/ultimosdoe/mostrardoe.php?fecha=20200430>



Junta de Extremadura