



Consejo
Económico y
Social de
Extremadura

RAES

Revista de Actualidad Económica y Social

Septiembre 2016. Número 10

DATOS DE LA
ACTUALIDAD ECONÓMICA,
LABORAL Y SOCIAL DE
EXTREMADURA

NOTICIAS Y NORMAS DE
INTERÉS PUBLICADAS



REVISTA DE ACTUALIDAD ECONÓMICA Y SOCIAL

Publicación electrónica

EDITA: CES DE EXTREMADURA

Paseo de Roma, s/n. Edificio Morerías. Módulo A

cesextremadura@gobex.es

Tel. 924009222

La reproducción de esta publicación está permitida
citando su procedencia

Índice

Actualidad

Noticias	9
Actualidad Económica	21
• PIB Extremadura	22
• Deuda Pública	23
• Recaudación tributaria	24
• Licitación Pública	26
• Sociedades mercantiles	28
• Coste laboral total	30
• Índice de precios de consumo	31
• Índice de precios industriales	33
• Índice de producción industrial	34
• Índice de comercio al por menor	35
• Comercio exterior	36
• Ocupación hotelera	37
Actualidad Laboral	39
• Encuesta de población activa	40
• Paro registrado	44
• Afiliación a la Seguridad Social	46
• Contratos registrados	47
• Prestaciones por desempleo	48
• Huelgas y cierres patronales	49
• Mediación, arbitraje y conciliación	50
• Cooperativas y Sociedades Laborales	51
• Accidentes de trabajo	52
Actualidad Social	53
• Padrón municipal	54
• Movimiento natural de población	55
• Migraciones	59
• Compraventa de viviendas	60
• Hipotecas	63
• Prestaciones sociales	65
• Dependencia	67
• Presupuestos familiares	69
• Condiciones de vida	70
Normas de interés publicadas	73

ACTUALIDAD



*M^{ra} Mercedes Vaquera Mosquero
Presidenta del CES de Extremadura*

El CES defenderá en Bruselas su incorporación a la RED Transnacional Atlántica

Se inicia septiembre y el CES de Extremadura redobra su actividad, pues el nuevo curso aparece plagado de actos a desarrollar. De dos de ellos le doy conocimiento ahora, pendiente de concretar alguna otra actividad.

El día 21 de septiembre, esta Presidenta defenderá en Bruselas, ante el Pleno de la Red Transnacional Atlántica, la solicitud de incorporación del CES de Extremadura a ese foro. Creemos que es muy positivo estar presente en la RTA, junto a los CES de las distintas regiones que lo conforman, y allí haremos llegar las aspiraciones de Extremadura en los distintos ámbitos, y especialmente en el social y en el económico.

Los CES somos órganos consultivos y no tenemos capacidad de decisión. Pero aún con esta limitación, como representantes que somos de la sociedad civil, nuestra voz es la de ésta, la de sus anhelos, la de sus necesidades, la cual hacemos llegar a quien ostenta la responsabilidad de gobernar.

Tenemos por delante mucho que hacer en aras del desarrollo económico y social, en nuestro caso, de Extremadura. Nosotros, aunque no somos una región propiamente atlántica, pues no tenemos salida al mar, sí que podemos hacer llegar a los ámbitos de decisión de la Unión Europea que es una máxima aspiración de nuestra región la mejora de las comunicaciones con Portugal, el favorecer la integración con el país hermano y con nuestros socios europeos, el deseo de mejorar las condiciones laborales, por citar tres desafíos a los que nuestra Comunidad Autónoma se enfrenta.

Estaremos en Bruselas, como les explico, y en un próximo número de RAES tendrán cumplida información de nuestra gestiones.

Curso de Verano del CES de Extremadura

En el marco de los Cursos de Verano de la Universidad de Extremadura, el CES ha organizado el curso que lleva por título “Industria 4.0 y su repercusión socioeconómica”. Va dirigido a todas las personas que sienten que la sociedad está en un periodo de profundos cambios, especialmente en el ámbito industrial, con las consecuencias que sobre el empleo, y sobre la propia sociedad, van a tener las nuevas tecnologías. Especialmente, este curso se dirige a los estudiantes universitarios, quienes se van a incorporar en los próximos años al mercado de trabajo.

En otra página de RAES damos cumplida información sobre este curso, acerca de las ponencias y mesas redondas, y de las personas que las impartirán y protagonizarán, todas de indudable prestigio. Por mi parte, invito a participar en él a todas las personas que lo deseen. Yo les garantizo que nadie se va a sentir defraudado.

*M^a Mercedes Vaquera Mosquero
Presidenta del CES de Extremadura*

DIRECTORES:

María Mercedes Vaquera Mosquero, Presidenta del CES de Extremadura y Luis Antonio Castañares Velasco, Secretario General del CES de Extremadura.

FECHAS DE CELEBRACIÓN: 22 y 23 de Septiembre de 2016

SEDE: Escuela Politécnica de Cáceres Avda. de la Universidad s/n 10003 Cáceres.

MATRÍCULA

PLAZO DE FORMALIZACIÓN DE MATRÍCULA:

Del 6 de junio hasta el día antes del comienzo de cada uno de los cursos.

Todos los cursos tienen un número limitado de plazas que se irán cubriendo por riguroso orden de inscripción.

El plazo de matrícula permanecerá abierto hasta el día anterior del inicio del curso, mientras existan plazas vacantes.

INFORMACIÓN E INSCRIPCIONES

VICERRECTORADO DE EXTENSIÓN UNIVERSITARIA
Secretariado de Actividades Culturales
cultural@unex.es
Tel.: 927 25 70 09
Fax: 927 25 70 99

Coordina: María Isabel López Martínez
Vicerrectora de Extensión Universitaria

ORGANIZA:



PATROCINADORES:



COLABORAN:

Centro de Estudios de la Mujer de la Universidad de Salamanca · Presidencia de la Junta de Extremadura · Secretaría General de Cultura de la Junta de Extremadura · Diputación de Cáceres · Ayuntamiento de Alcántara · Iberdrola/Fundación San Benito · FundeSalud · Sociedad Extremeña de Neurología · Grupo de Investigación Fiscalitas & IURIS · Miltenyi Biotec SL · Grupo de Investigación GESYCON · Asociación Global Tourism · Cátedra Vectalia · Construcciones Sevilla · Gévora Construcciones · Canal de Isabel II · Construcciones Santano · Talher · Conyser · Lerpa 2002 · SICE · CICCOP · Módulo Jean Monnet EU-HOPE de la UEX · Ayuntamiento de Montánchez · Fundación Caja de Badajoz · Ayuntamiento de Villanueva de la Serena · Caja Rural de Extremadura · Departamento de Dirección de Empresas y Sociología de la UEX · Asociaciones Estratégicas para el sector de la Educación Superior · Facultad de Formación del Profesorado de la UEX · Ayuntamiento de Guareña · INQUIBA · Cooperativa del Campo San Pedro · HaciendasBio · Caja Almendralejo · Diócesis de Coria-Cáceres · Fundación Esperanto · Ayuntamiento de Plasencia · Colegio Oficial de Enfermería de Cáceres · Fundación Bancaria Caja Extremadura · Almaraz-Trillo · Liberbank · Museo de las Ciencias del Vino · CES EXTREMADURA · Iniciativa "A Soul for Europe" · Secretariado de Relaciones Internacionales · Facultad de Empresas, Finanzas y Turismo de la UEX · Cámara Europea de Mediación Internacional · Cámara Europea de Mediación Nobiliaria · Consorcio Gran Teatro de Cáceres · Módulo Jean Monnet "Fostering the knowledge of European Union Constitutional Framework" · Reciclados Cáceres Sur · Ayuntamiento de Cáceres · Printec · Isvial · Ayuntamiento de Mérida · Fundación Computax · Ministerio de Fomento · DGT · Ayuntamiento de Coria



XVII CURSOS INTERNACIONALES DE VERANO

DE LA UNIVERSIDAD DE EXTREMADURA

summex2016

INDUSTRIA 4.0 Y SU REPERCUSIÓN SOCIOECONÓMICA

organiza  Consejo Económico y Social de Extremadura

UNIVERSIDAD  DE EXTREMADURA

DÍA 22 DE SEPTIEMBRE DE 2016

09:00 a 10:00 h.- Presentación y entrega de documentación

10:00 a 10:30 h.- Acto de Inauguración del curso a carga del Excmo. Sr. Consejero de Economía e Infraestructuras, D. José Luis Navarro Ribera.

10:30 a 11:30 h.- Ponencia inaugural

Ponente: D. Luis Miguel Gilpérez López
Presidente Telefónica España

11:30 a 12:00 h.- Pausa-Café

12:00 a 14:00 h.- Mesa Redonda. “La cibernética y el mundo inteligente”.

Intervienen:

D. Andrés Caro Lindo. Catedrático de la Escuela Politécnica de Cáceres.

D. José Luis González Sánchez. Director de la Fundación Computaex y Cénits.

D. Fernando Guijarro Merelles (Vicedecano del Colegio de Ingeniero Industriales de Extremadura)

TARDE

16:00 a 18:30 h.- Mesa Redonda

. “Incidencia Social de la Tecnología”

Intervienen:

D. Rafael Martín Espada. Gestor del Colegio Oficial de Ingenieros Industriales de Telecomunicaciones de Extremadura.

D. Alberto Cantero Delgado. Jefe Tecnología Grupo Gamma Solutions.

D. Alejandro Gascón Bononad.

Presidente del Consejo Estatal de Estudiantes de Telecomunicaciones

18:30 a 19:00 h.- Pausa- Café.

19:00 a 21:00 h.- Mesa Redonda. “Inteligencia de la Comunicación e Información en el Sector Agrario”

Intervienen:

D. José María Terrón López. Coordinador General de Programas I+D CICYTEX

D. Antón Córdoba Pérez. Director-Gestor de Lola Fruits SL

D. Carlos Escribano

DÍA 23 DE SEPTIEMBRE DE 2016

09:00 a 11:30 h.- Mesa Redonda: “Personas y máquinas. El futuro del Empleo”

Intervienen: Representantes de los agentes económicos y sociales:

D. Francisco Javier Peinado Rodríguez. CREEX.

Dª Patrocinio Sánchez Escobar. UGT

D. Julián Carretero Castro. CCOO.

Moderador:

11.30 a 12:00 h.- Pausa Café

12:00 a 13:00 h.- Mesa Redonda “Las TIC en Extremadura.”.

Intervienen:

D. Alejandro Hernández Renner. Fundación Los Santos de Maimona

Dª. Graciela Díaz de Terán. Cofundadora CEO de Tuvika

D. Carlos Cano. Responsable del Proyecto “Marker School”

13:00 a 14:00 h.- Clausura del Curso

TARDE

5 HORAS DE AULA VIRTUAL



Consejo
Económico y
Social de
Extremadura

NOTICIAS



Las comunidades reciben en julio 1.140 millones del FLA para pagar 125.000 facturas

1 de agosto de 2016

El Gobierno ha repartido en julio una nueva remesa del FLA a las comunidades autónomas. En concreto, los gobiernos regionales han recibido 1.140 millones de euros, que se destinará principalmente al pago de 125.000 facturas de proveedores, según ha anunciado el Ministerio de Hacienda.

<http://www.hoy.es/economia/201608/01/comunidades-reciben-julio-millones-20160801162247-rc.html>

La AIReF cifra en el 2,4 % el crecimiento de Extremadura

1 de agosto de 2016

El Producto Interior Bruto (PIB) de Extremadura creció en el segundo trimestre del año un 2,4 % respecto al mismo período de 2015, el más bajo de España, según una estimación publicada por la Autoridad Independiente de Responsabilidad Fiscal (AIReF).

<http://www.hoy.es/extremadura/201608/01/extremeno-crece-segundo-trimestre-20160801131649.html>

El paro baja en 83.993 personas, el mayor descenso en julio desde 1997

2 de agosto de 2016

Julio es un buen mes para la reducción del paro debido a la demanda laboral provocada por la temporada de verano. Pero este año lo ha sido especialmente con un descenso de 83.993 desempleados, la mayor caída en ese mes desde 1997. En concreto, la caída del paro registrado es del 2,23% hasta situarse en 3.683.061 personas sin trabajo, según los datos difundidos por el Ministerio de Empleo.

<http://www.hoy.es/economia/trabajo/201608/02/paro-baja-personas-julio-20160802090354-rc.html>

Extremadura, la que más dinero recibe en concepto de solidaridad interregional

2 de agosto de 2016

Según datos del Ministerio de Hacienda, que ha publicado hoy los resultados del Sistema de Cuentas Públicas Territorializadas de 2013, los ingresos fiscales de Extremadura alcanzaron los 1.794 millones de euros, mientras que el gasto público fue de 936 millones de euros. En términos de porcentaje del PIB, las aportaciones que llegan suponen el 16% de la riqueza de la región.

<http://www.hoy.es/extremadura/201608/02/extremadura-dinero-recibe-concepto-20160802162003.html>

El paro baja en 2.236 personas en julio en Extremadura

2 de agosto de 2016

El número de parados registrados en las oficinas de empleo ha bajado en 2.236 personas en julio en Extremadura con respecto al mes de junio, lo que supone un descenso del 1,89% y sitúa la cifra total de desempleados en la comunidad en 115.950.

http://www.elperiodicoextremadura.com/noticias/extremadura/paro-baja-2-236-personas-julio-extremadura_953200.html

Bruselas amenaza a España con recortar fondos estructurales si no pone orden en sus cuentas

3 de agosto de 2016

El comisario europeo para la Economía Digital, el alemán Günther Oettinger, ha avisado hoy a España y Portugal de que deben "poner orden con urgencia" en sus cuentas públicas si no quieren "poner en riesgo" las transferencias millonarias de los fondos estructurales.

<http://www.hoy.es/economia/201607/30/bruselas-amenaza-espana-recortar-20160730132557-rc.html>

Hacienda recuerda a Extremadura que debe cumplir el acuerdo de no disponibilidad

3 de agosto de 2016

El Ministerio de Hacienda ha recordado a Extremadura que debe cumplir los acuerdos de no disponibilidad, así como otras medidas para conseguir que el déficit no supere el 0,7 por ciento este año.

www.hoy.es/extremadura/201608/03/hacienda-recuerda-extremadura-debe-20160803125717.html

La Seguridad Social gana 4.155 afiliados en Extremadura

3 de agosto de 2016

La afiliación media a la Seguridad Social en Extremadura ha aumentado en 4.155 personas en julio, hasta alcanzar los 383.568, lo que supone un incremento del 1,10% en tasa interanual.

<http://www.hoy.es/extremadura/201608/02/seguridad-social-gana-afiliados-20160802094927.html>

Extremadura presenta en 2015 el PIB per cápita más bajo del país, de 16.166 euros

4 de agosto de 2016

La comunidad autónoma de Extremadura presentaba en 2015 el PIB per cápita regional más bajo del país, de 16.166 euros, a pesar de que esta región fue de las que más aumentó este indicador, un 4,5%.

http://www.elperiodicoextremadura.com/noticias/extremadura/extremadura-presenta-2015-pib-per-capita-mas-pais-16-166-euros_953630.html

Desciende el número de huelgas y jornadas de trabajo perdidas en Extremadura

6 de agosto de 2016

De enero a abril, según datos recopilados por el Ministerio de Empleo y Seguridad Social, se convocaron cuatro huelgas en Extremadura, tres menos que en 2015, y se perdieron 353 jornadas de trabajo, lo que supone 3.830 menos que en el mismo tiempo del año anterior.

<http://www.hoy.es/extremadura/201608/06/desciende-numero-huelgas-jornadas-20160806120004.html>

Los países del euro autorizan que no se multe a España y la nueva senda de déficit

8 de agosto de 2016

Bruselas aprobó el pasado 27 de julio dar dos años más a España, hasta 2018, para situar el desvío presupuestario por debajo de este nivel, como establece el Pacto de Estabilidad y Crecimiento. Con la nueva senda, el déficit público de España se debe situar en el 4,6% del producto interior bruto (PIB) este año; en el 3,1% en el 2017 y en el 2,2% en el 2018.

http://www.elperiodicoextremadura.com/noticias/economia/paises-euro-autorizan-no-multe-espana-nueva-senda-deficit_954380.html

El Estado reclama 8,3 millones en la región por el cobro "indebido" de prestaciones

9 de agosto de 2016

El Instituto Nacional de la Seguridad Social pagó más de ocho millones de euros en prestaciones a parados y pensionistas extremeños que no cumplían los requisitos para tener ninguna prestación pública, según un informe del Tribunal de Cuentas con datos relativos a 31 de diciembre de 2014.

http://www.elperiodicoextremadura.com/noticias/extremadura/estado-reclama-8-3-millones-region-cobro-indebido-prestaciones_954437.html

La reforma fiscal restó casi 5.000 millones de ingresos a las arcas públicas

9 de agosto de 2016

La rebaja fiscal que comenzó a aplicarse en 2015 provocó que los ingresos tributarios de ese año, en el que el déficit público se desbocó hasta el 5% desde el 4,2% del PIB comprometido, se quedarán cortos en 4.100 millones de euros respecto a lo presupuestado, de acuerdo con el Informe Anual de Recaudación Tributaria de 2015.

<http://www.hoy.es/economia/fiscalidad/201608/09/reforma-fiscal-resto-casi-20160809143851-rc.html>

Unos 22.000 autónomos se han beneficiado de la 'tarifa plana'

10 de agosto de 2016

En todo el país, han sido 926.521 los autónomos que se han acogido a esta medida, de los que 356.225 son menores de 30 años

<http://www.hoy.es/extremadura/201608/10/unos-autonomos-beneficiado-tarifa-20160810003037-v.html>

Cuatro de cada diez jóvenes creen que tardarán más de un año en encontrar empleo

11 de agosto de 2016

Consideran los idiomas y la experiencia laboral los dos requisitos más importantes para conseguir un puesto de trabajo.

<http://www.hoy.es/economia/trabajo/201608/11/cuatro-cada-diez-jovenes-20160811135936-rc.html>

El CJEX pide a administraciones medidas para la emancipación de los jóvenes

11 de agosto de 2016

El Consejo de la Juventud de Extremadura ha reivindicado que "no se puede jugar con la juventud" a través de su campaña 'Buscamos 12 respuestas para...', que consiste en un tablero en el cual se indican un total de 12 reivindicaciones "por la juventud extremeña".

http://www.elperiodicoextremadura.com/noticias/extremadura/cjex-pide-administraciones-medidas-emancipacion-jovenes_954882.html

Los precios bajan un 1% en Extremadura en el mes de julio

12 de agosto de 2016

El Índice de Precios al Consumo (IPC) bajó el 1% en julio en Extremadura respecto al mes anterior y un 0,5% respecto al mismo mes del año 2015, situándose la inflación anual en el 1%, según ha informado hoy el Instituto Nacional de Estadística (INE).

<http://www.hoy.es/extremadura/201608/12/precios-bajan-extremadura-julio-20160812101033.html>

Las empresas extremeñas, entre las que menos invierten en innovación tecnológica

15 de agosto de 2016

Las empresas de Extremadura, Canarias y Baleares son las que menos dinero invierten en promedio en innovación tecnológica, pues son regiones en las que el turismo y la agricultura tienen un mayor peso relativo y se trata de actividades menos intensivas en la utilización de recursos para la innovación, dada su naturaleza productiva.

http://www.elperiodicoextremadura.com/noticias/extremadura/empresas-extremenas-menos-invierten-innovacion-tecnologica_955516.html

El gasto sanitario en Extremadura se situó por encima de la media nacional en 2015

16 de agosto de 2016

Extremadura se situó en 2015 en el grupo de regiones españolas en el que el gasto sanitario por habitante fue superior a la media nacional, según la Memoria Socioeconómica y Laboral del CES, que se basa en datos del Ministerio de Sanidad.

<http://www.hoy.es/extremadura/201608/16/gasto-sanitario-extremadura-situa-20160816200554.html>

El turismo rural alcanzó el 85% de ocupación en el puente

17 de agosto de 2016

El turismo rural extremeño ha alcanzado una ocupación del 85% durante el puente de agosto y ha logrado así unos niveles similares a los registrados durante el pasado año.

<http://www.hoy.es/extremadura/201608/16/turismo-rural-alcanzo-ocupacion-20160816210212.html>

Extremadura reduce un 13,7% su peso en el reparto de fondos con el actual modelo de financiación

17 de agosto de 2016

Extremadura ha reducido un 13,7% su peso en el reparto de fondos con el actual modelo de financiación autonómica, según la información difundida por la Junta de Castilla y León, y recogida por Europa Press, a partir de los datos oficiales de liquidación publicados por el Ministerio de Hacienda y Administraciones Públicas.

http://www.elperiodicoextremadura.com/noticias/extremadura/extremadura-reduce-13-7-peso-reparto-fondos-actual-modelo-financiacion_955987.html

Extremadura es la región con menor gasto medio por hogar en España

18 de agosto de 2016

Extremadura es la región con menor gasto medio por hogar en España, con 9.033,7 euros al año por persona en 2015, por lo que el gasto total de los hogares extremeños en ascendió a 9.721,85 millones de euros, un 2,2% menos que en el año anterior.

http://www.elperiodicoextremadura.com/noticias/extremadura/extremadura-es-region-menor-gasto-medio-hogar-espana_956195.html

Las exportaciones caen un 5,5% y las importaciones suben un 13%

19 de agosto de 2016

El valor de las exportaciones extremeñas disminuyó un 5,5% en el mes de junio en relación al mismo período del año anterior, hasta alcanzar los 193,4 millones de euros, mientras que las importaciones aumentaron el 13%, computando 88,5 millones de euros, según el informe mensual de comercio exterior de la Secretaría de Estado de Comercio del Ministerio de Economía.

http://www.elperiodicoextremadura.com/noticias/extremadura/exportaciones-caen-5-5-importaciones-suben-13_956478.html

Extremeños y catalanes, los que más presión fiscal autonómica soportan

25 de agosto de 2016

Extremadura, Cataluña y Asturias son las comunidades que someten a mayor presión fiscal a sus ciudadanos. Según los datos de las balanzas fiscales publicadas por Hacienda, estas autonomías suben más los impuestos que el resto.

http://economia.elpais.com/economia/2016/08/24/actualidad/1472052811_224610.html

Cada extremeño paga casi 200 euros más por los impuestos regionales

26 de agosto de 2016

Extremadura se ha convertido en la comunidad autónoma de España cuyos ciudadanos han de pagar una mayor cuantía de dinero por los impuestos propios. O lo que es lo mismo, los extremeños son los españoles que han de soportar una mayor presión fiscal debido a los tributos que cada región establece, para los que cada cual lleva a cabo criterios diferentes.

http://www.elperiodicoextremadura.com/noticias/extremadura/extremeno-paga-casi-200-euros-mas-impuestos-regionales_957545.html

Los proyectos Startup no tienen aún presupuesto ni fecha de inicio

29 de agosto de 2016

Había previstos 50 participantes pero el listado provisional solo recoge 32 . El periodo máximo de ejecución es hasta el 31 de diciembre de 2016

http://www.elperiodicoextremadura.com/noticias/extremadura/proyectos-startup-no-tienen-aun-presupuesto-fecha-inicio_958015.html

El déficit del Estado se dispara en julio un 19,6% y alcanza los 29.842 millones

31 de agosto de 2016

El desfase se elevó hasta el 2,66% del PIB, una cifra muy superior al objetivo del 1,8% pactado con Bruselas, y que el Gobierno achaca a la liquidación del sistema de financiación autonómico

www.hoy.es/economia/fiscalidad/201608/31/deficit-estado-dispara-julio-20160831182810-rc.html

Extremadura cierra el presupuesto de este año cuatro meses antes

31 de agosto de 2016

La Junta de Extremadura obedece al requerimiento del Ministerio de Hacienda y Administraciones Públicas para cumplir con los objetivos de estabilidad presupuestaria y el plan económico-financiero - La resolución no afecta a los compromisos de gasto asumidos en políticas sociales, ni al pago de nóminas, ni a los gastos para el normal funcionamiento de la Administración

http://www.elperiodicoextremadura.com/noticias/extremadura/extremadura-cierra-presupuesto-ano-cuatro-meses-antes_958419.html

ACTUALIDAD ECONÓMICA

ACTUALIDAD ECONÓMICA:

- * PIB Extremadura
- * Deuda pública
- * Recaudación tributaria
- * Licitación Oficial (SEOPAN)
- * Sociedades mercantiles en Extremadura
- * Coste laboral total
- * Índice de Precios al Consumo
- * Índice de precios industriales
- * Índice de producción industrial
- * Índice de Comercio al por menor
- * Comercio exterior
- * Ocupación hotelera

Contabilidad Regional Trimestral de Extremadura. PIB Base 2010. IV T 2012 – I T 2016 (% variación anual)

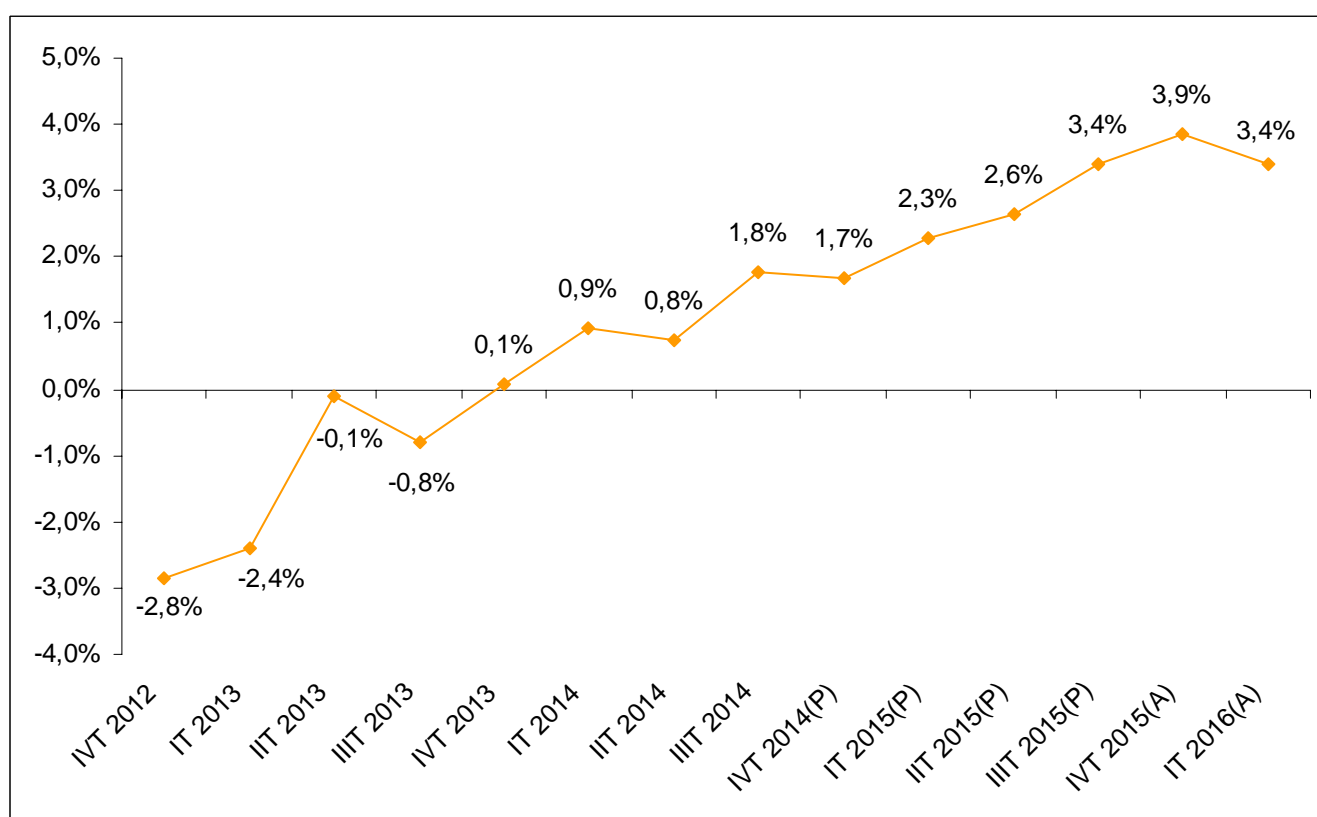

Fuente: Elaboración propia a partir de datos del Instituto de Estadística de Extremadura. (P) Provisional. (A) Avance.

Fecha de actualización: 09/06/2016.

CES de Extremadura INFORMA. CONTABILIDAD REGIONAL TRIMESTRAL DE EXTREMADURA.

El Producto Interior Bruto (PIB) de Extremadura registró un crecimiento interanual del 3,4% en el primer trimestre de 2016 según los datos del Instituto de Estadística de Extremadura, 0,5 puntos inferior a lo registrado en el trimestre anterior.

Deuda Pública de las CC.AA. en porcentaje del PIB_{pm} [1º T 2016]

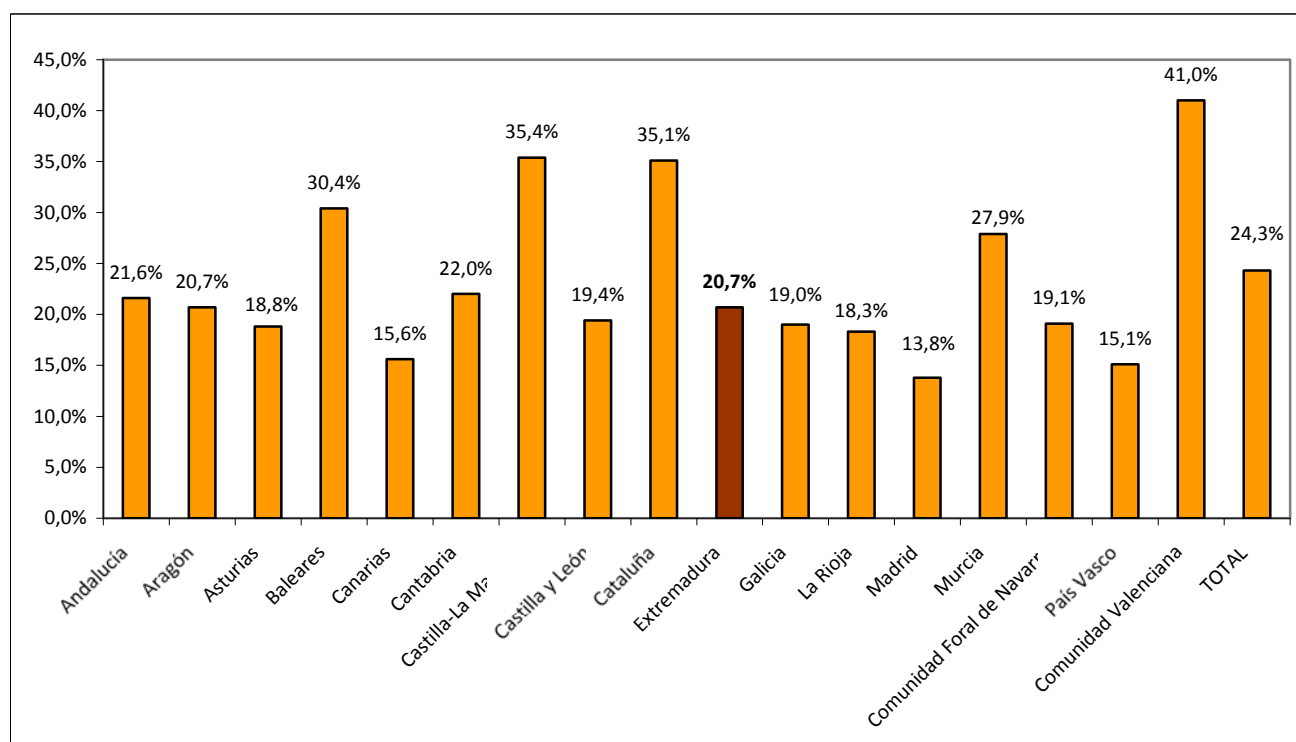

Fuente: Elaboración propia a partir de datos del Banco de España.

Fecha de actualización: 15/06/2016.

CES de Extremadura INFORMA. DEUDA PÚBLICA POR COMUNIDADES AUTÓNOMAS.

En Extremadura, la Deuda Pública en el primer trimestre de 2016 alcanzaba el 20,7% del PIB_{pm} regional. En el conjunto nacional este indicador alcanzó el 24,3%.

Recaudación tributaria en Extremadura [enero - julio 2016]

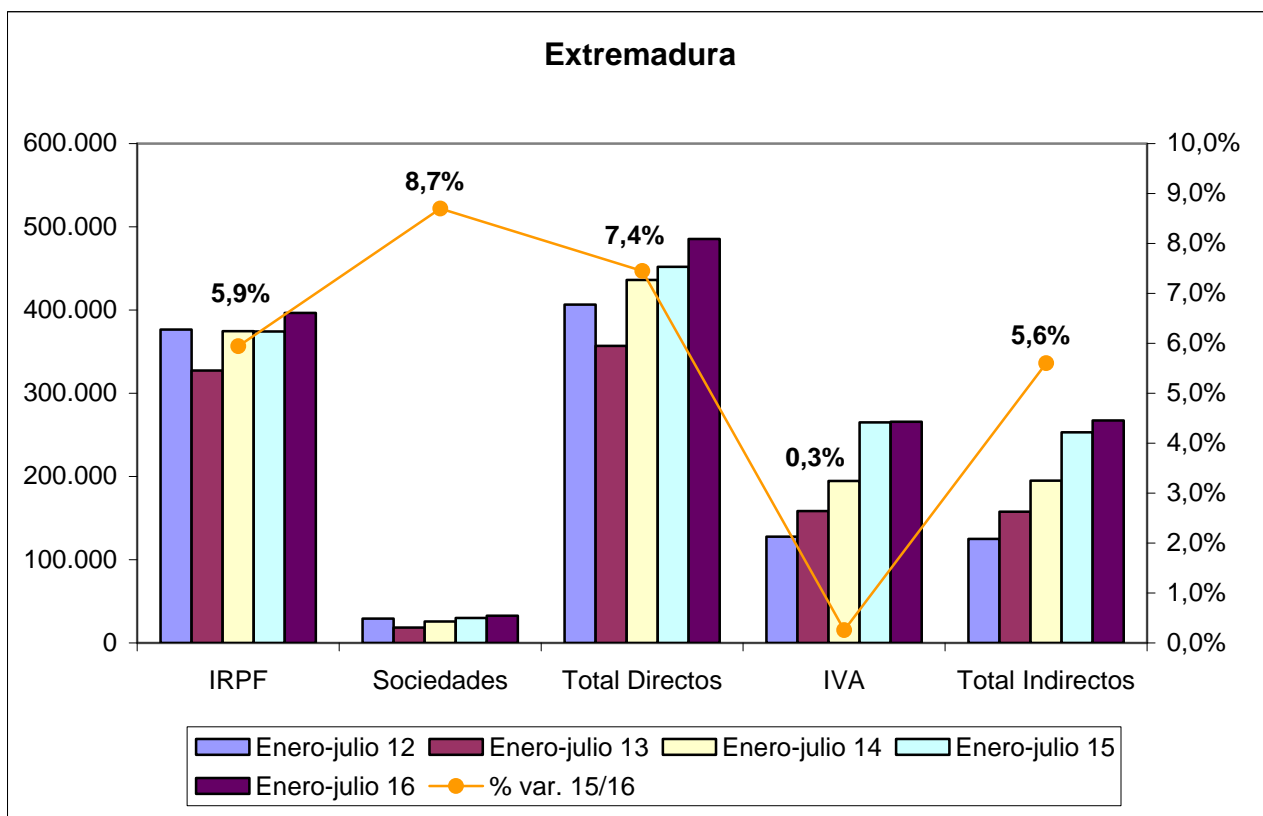

Fuente: Elaboración propia a partir de datos de la Agencia Tributaria.

Fecha de actualización: 31/08/2016.

CES de Extremadura INFORMA. RECAUDACIÓN DE TRIBUTOS.

La recaudación de impuestos directos en Extremadura hasta julio de 2016 aumentó un 7,4% respecto al año anterior. En el caso de los impuestos indirectos el incremento fue del 5,6%.

Recaudación tributaria en España [enero - julio 2016]

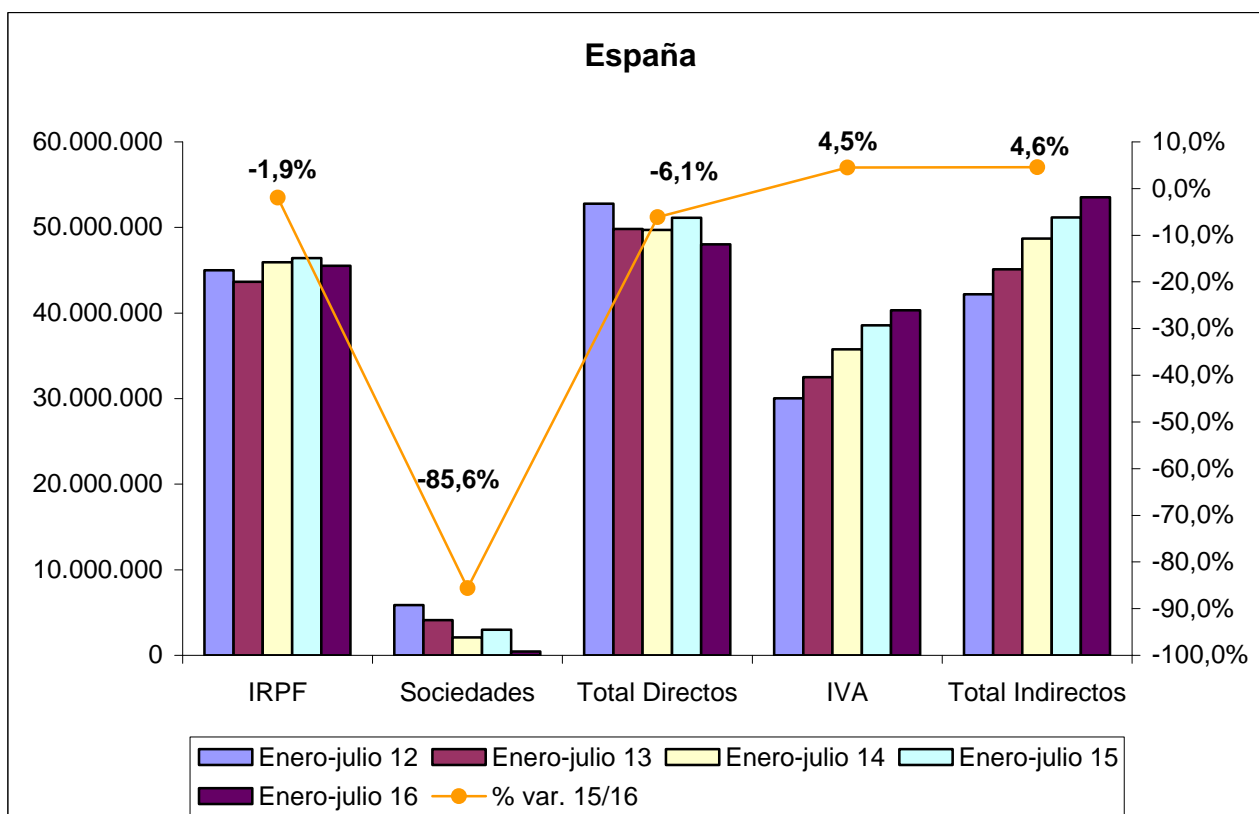

Fuente: Elaboración propia a partir de datos de la Agencia Tributaria.

Fecha de actualización: 31/08/2016.

CES de Extremadura INFORMA. RECAUDACIÓN DE TRIBUTOS.

La recaudación de impuestos directos en España hasta julio de 2016 disminuyó un 6,1% respecto al año anterior. En el caso de los impuestos indirectos se produjo un incremento del 4,6%.

Licitación Pública en Extremadura [enero - junio 2016]

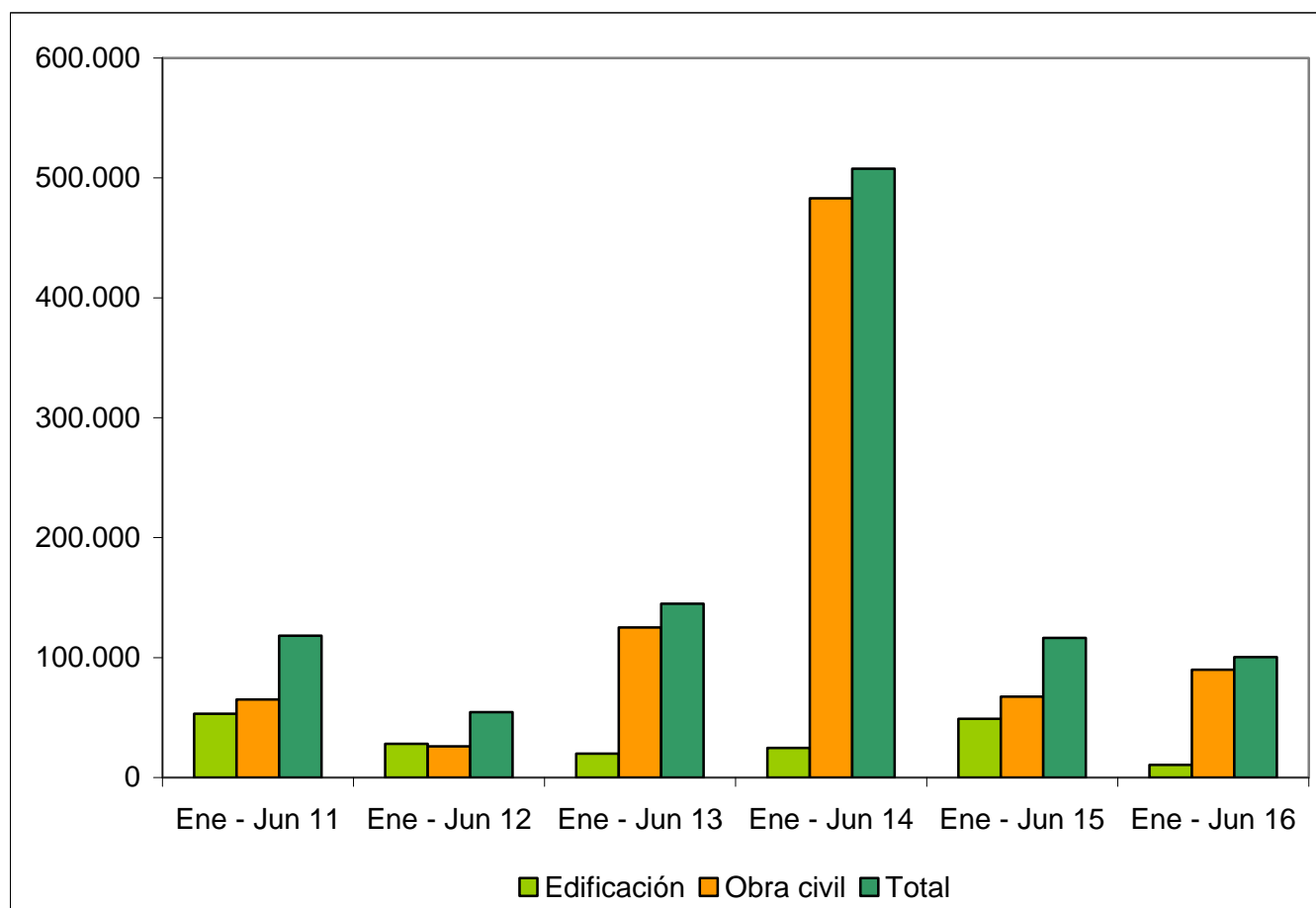

Fuente: Elaboración propia a partir de datos del SEOPAN.

Fecha de actualización: 02/08/2016.

CES de Extremadura INFORMA. LICITACIÓN PÚBLICA EN EXTREMADURA.

La licitación pública en edificación disminuyó en la región un 78,50% hasta junio de 2016 respecto al mismo período de 2015, mientras que la obra civil aumentó un 33,28%, por lo que la licitación total disminuyó un 13,74%.

Licitación Pública en España [enero - junio 2016]

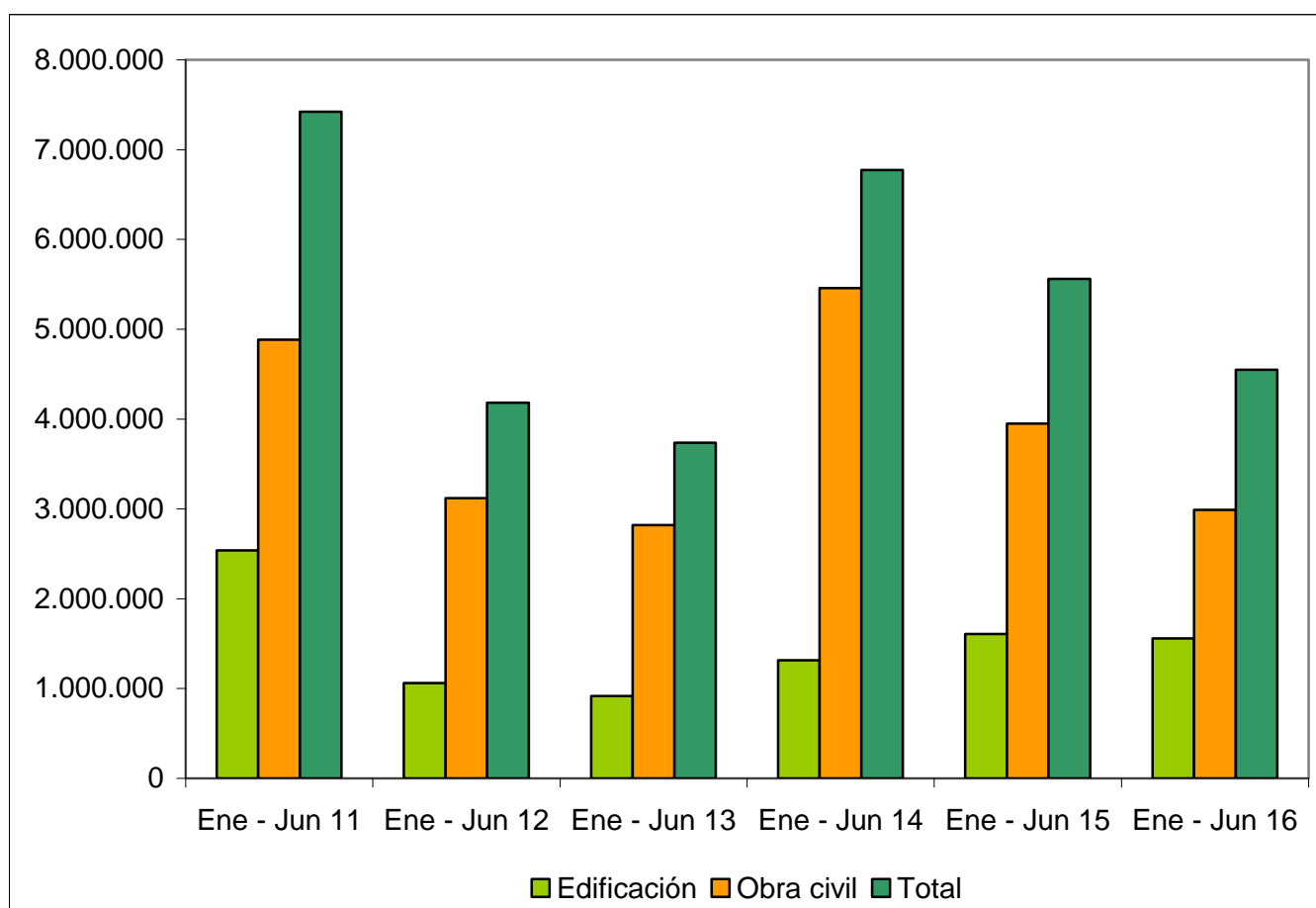

Fuente: Elaboración propia a partir de datos del SEOPAN.

Fecha de actualización: 02/08/2016.

CES de Extremadura INFORMA. LICITACIÓN PÚBLICA EN ESPAÑA.

La licitación pública en edificación disminuyó a nivel nacional un 3,17% hasta junio de 2016 respecto al mismo período de 2015. Por su parte, la obra civil se redujo un 24,32%, por lo que la licitación total disminuyó un 18,20%.

Sociedades Mercantiles [junio 2015 – junio 2016]

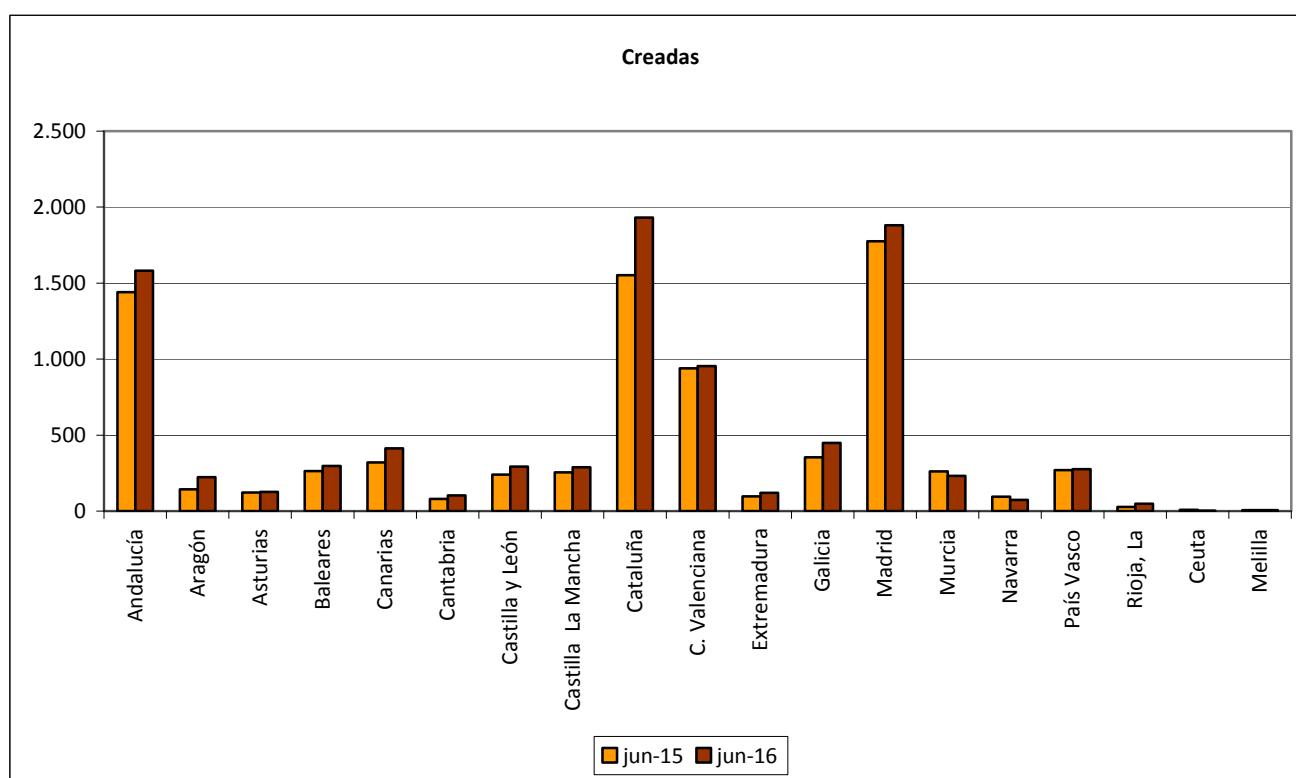

Fuente: Elaboración propia a partir de datos del INE.

Fecha de actualización: 05/08/2016.

CES de Extremadura INFORMA. SOCIEDADES MERCANTILES.

En Extremadura, en junio de 2016, el número de sociedades mercantiles creadas ascendió a 120 frente a las 97 que se crearon en junio de 2015, lo que supuso un incremento del 23,71%. (La tasa en España fue 12,67%)

Sociedades Mercantiles [junio 2015 – junio 2016]

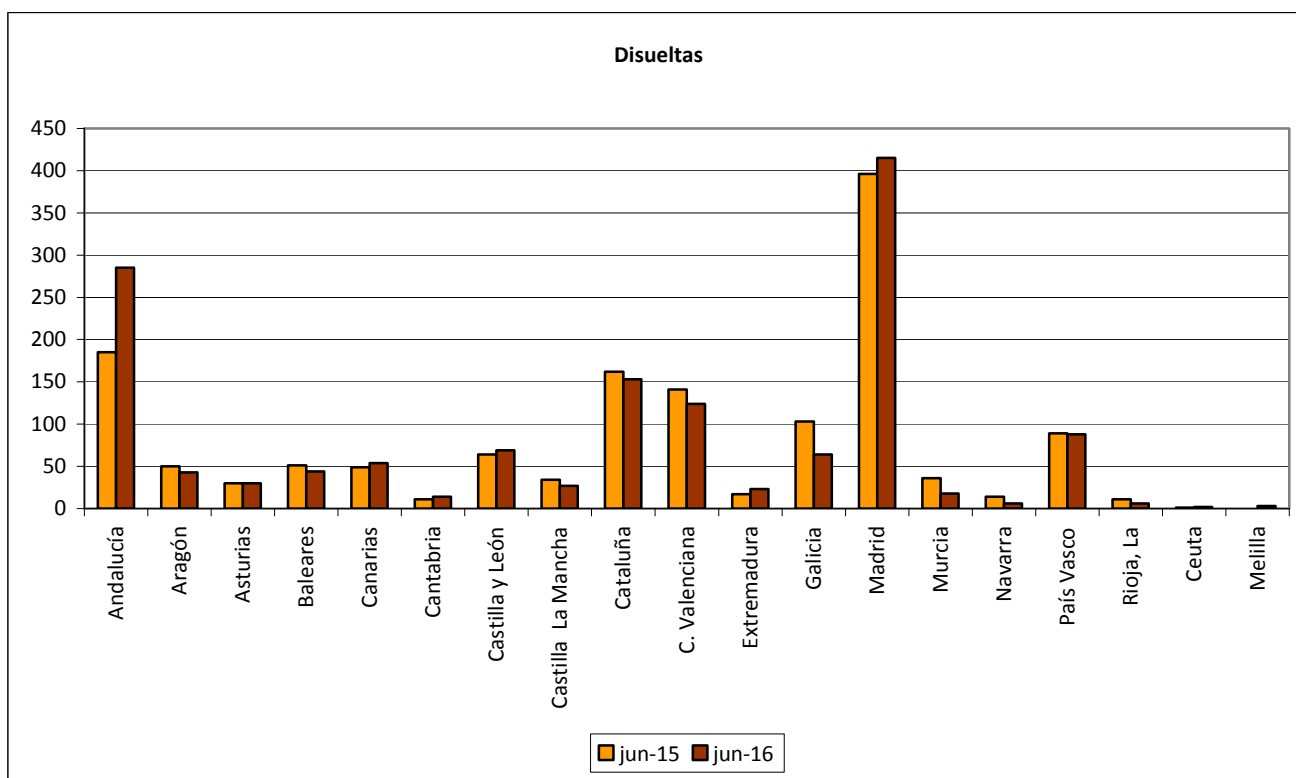

Fuente: Elaboración propia a partir de datos del INE.

Fecha de actualización: 05/08/2016.

CES de Extremadura INFORMA. SOCIEDADES MERCANTILES.

En Extremadura, en junio de 2016, el número de sociedades mercantiles disueltas ascendió a 23 frente a las 17 que se disolvieron en junio de 2015, lo que supuso un aumento del 35,29%. (La tasa en España fue 1,66%)

Coste Laboral Total [1T 2012 – 1T 2016]

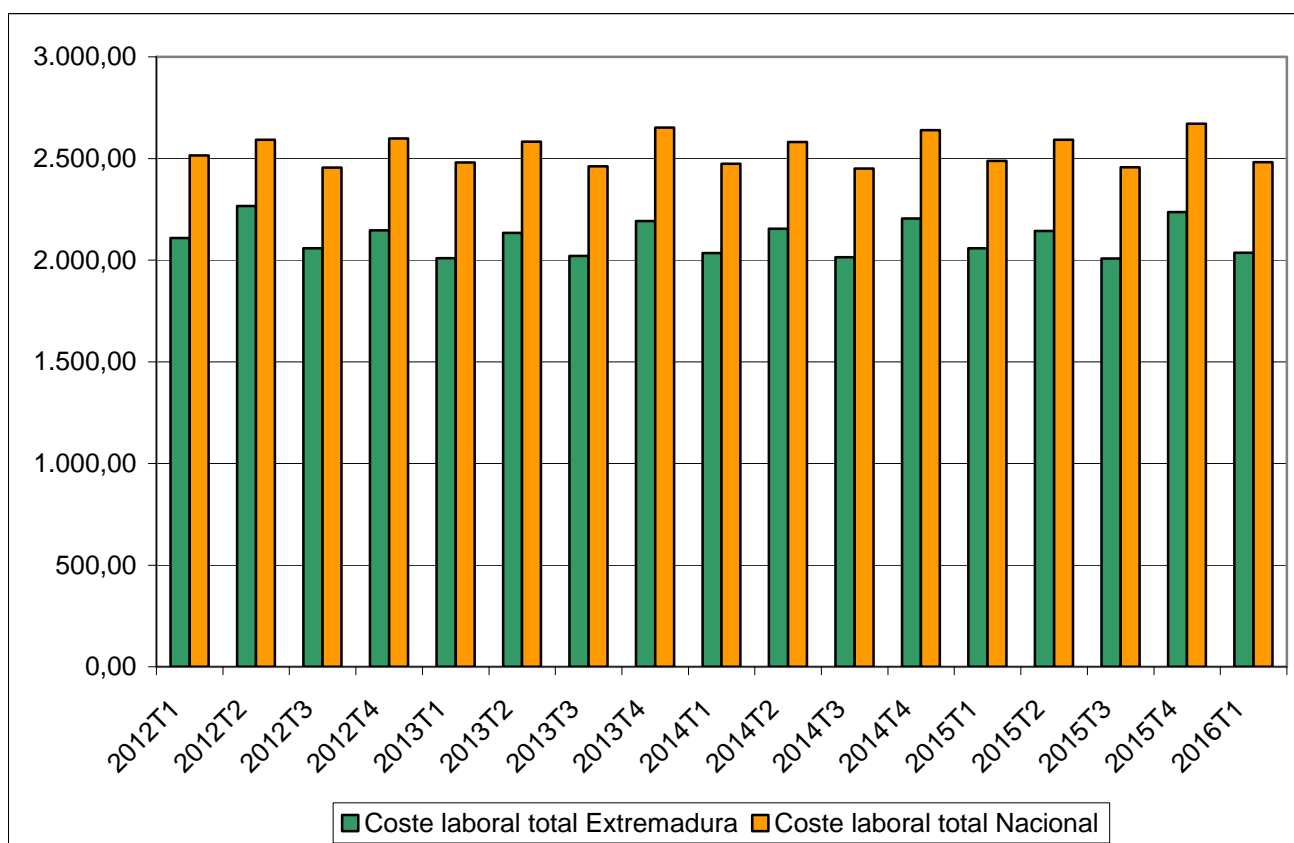

Fuente: Elaboración propia a partir de datos del INE.

Fecha de actualización: 16/06/2016.

CES de Extremadura INFORMA. COSTES LABORALES.

En Extremadura, el coste laboral por trabajador y mes en el primer trimestre de 2016 alcanzó 2.036,29 €, lo que supuso un descenso del 1,07% respecto al mismo trimestre del año anterior. En el conjunto de España el coste alcanzó los 2.481,51 €, con un descenso del 0,24% . En Extremadura el coste es inferior a la media nacional en 445,22€.

**Índices de precios de consumo
(% variación anual)
[julio 2015 – julio 2016]**

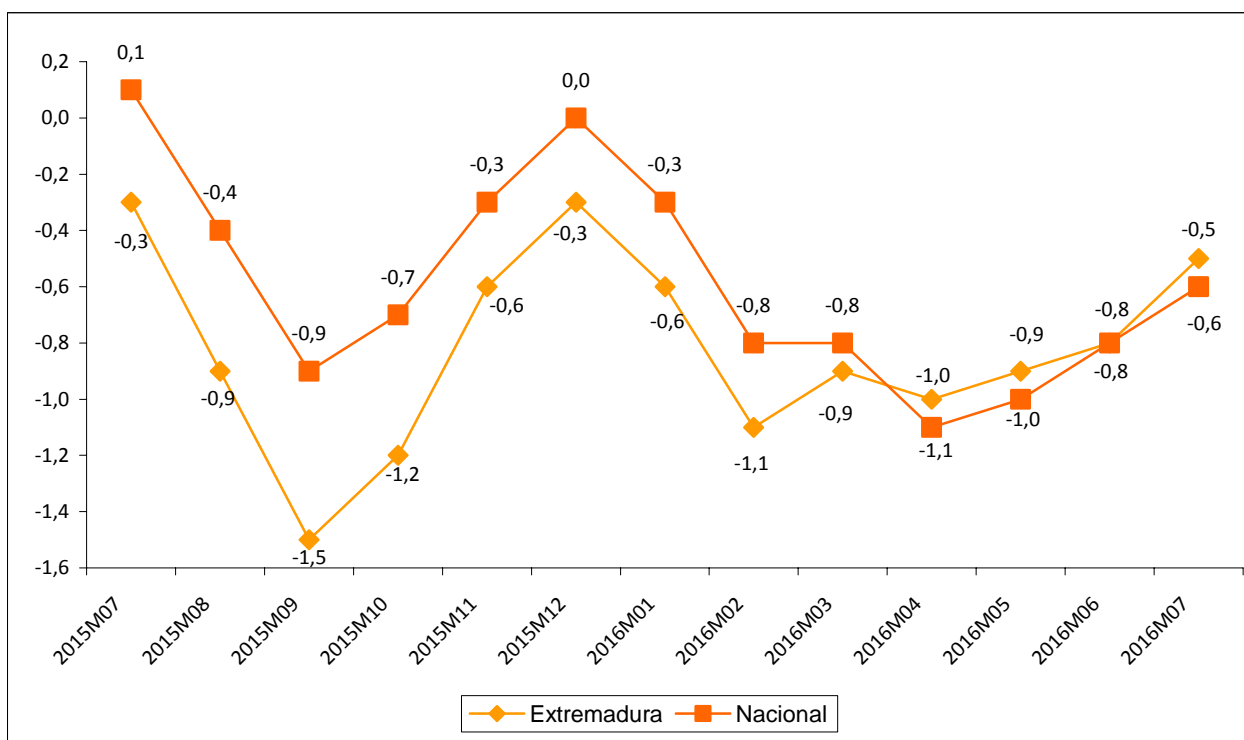

Fuente: Elaboración propia a partir de datos del INE.

Fecha de actualización: 12/08/2016.

CES de Extremadura INFORMA. ÍNDICE DE PRECIOS DE CONSUMO.

En Extremadura la variación anual del IPC en el mes de julio de 2016 se situó en el $-0,5\%$, frente al $-0,6\%$ a nivel nacional.

**Inflación subyacente
(% variación anual)
[julio 2015 – julio 2016]**

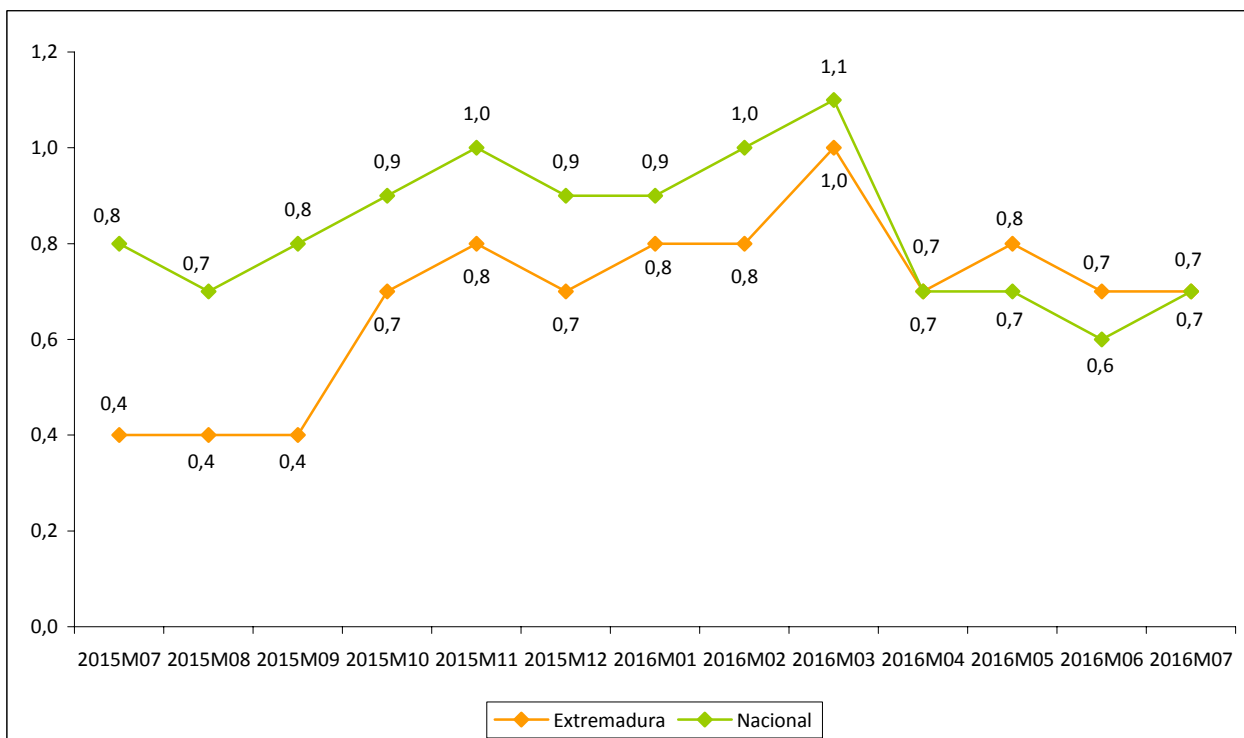

Fuente: Elaboración propia a partir de datos del INE.

Fecha de actualización: 12/08/2016.

CES de Extremadura INFORMA. INFLACIÓN SUBYACENTE.

A partir del grupo especial “General sin alimentos no elaborados ni productos energéticos” del IPC, se obtiene la inflación subyacente. En Extremadura la variación anual en el mes de julio de 2016 se situó en el 0,7%, igual que la registrada a nivel nacional.

**Índice de precios industriales
(% variación anual)
[julio 2015 – julio 2016]**

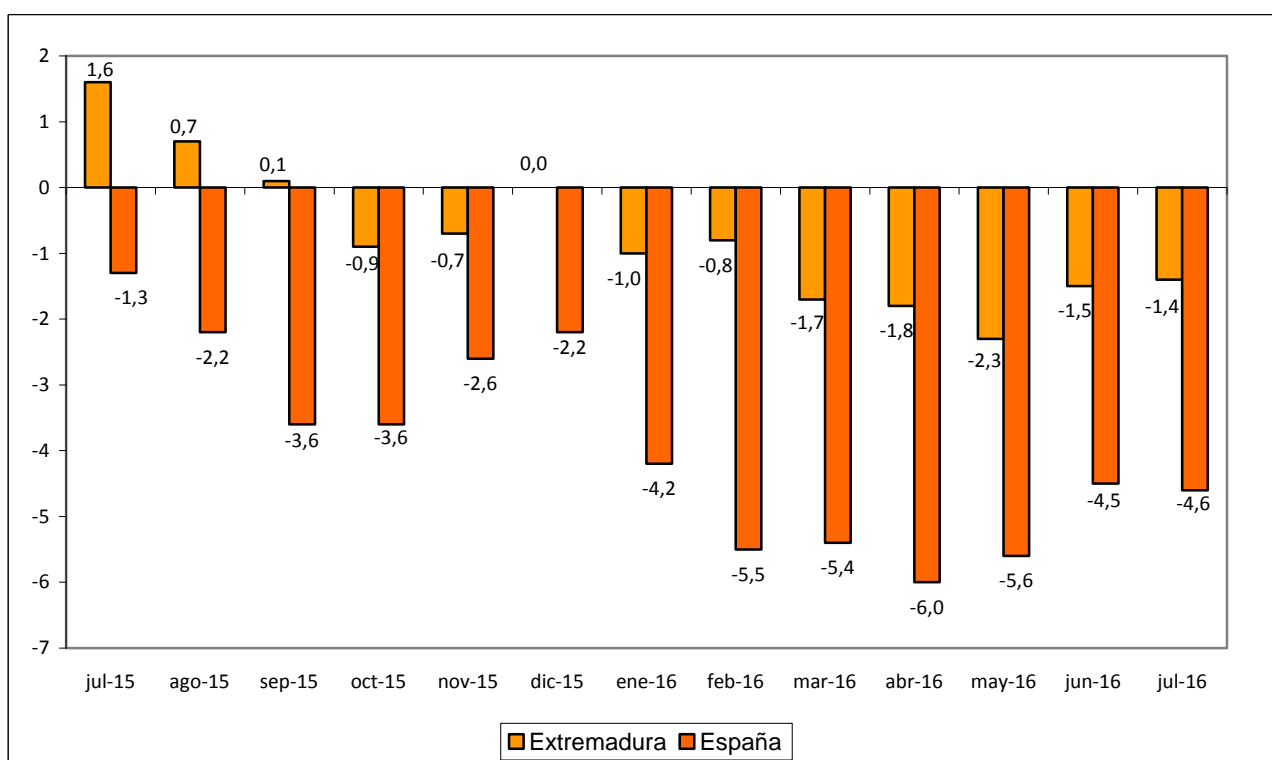

Fuente: Elaboración propia a partir de datos del INE.

Fecha de actualización: 25/08/2016.

CES de Extremadura INFORMA. ÍNDICE DE PRECIOS INDUSTRIALES.

En Extremadura, la tasa de variación anual en julio de 2016 alcanzó un -1,4%. En España la tasa reflejó una disminución del 4,6%.

**Índices de producción industrial
 (% variación anual)
 [junio 2015–junio 2016]**

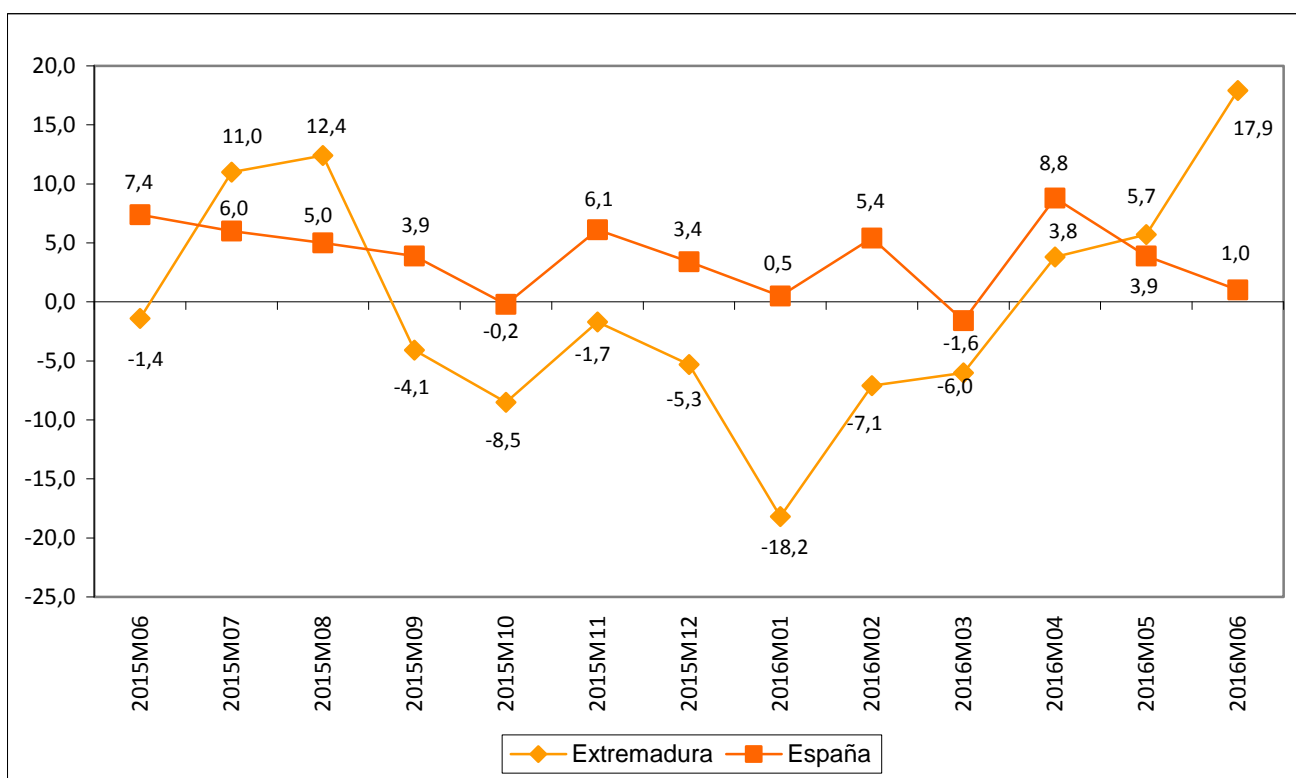

Fuente: Elaboración propia a partir de datos del INE.

Fecha de actualización: 05/08/2016.

CES de Extremadura INFORMA. ÍNDICE DE PRODUCCIÓN INDUSTRIAL.

En Extremadura la variación anual del IPI en el mes de junio de 2016 se situó en el 17,9% frente al 5,7% del mes anterior. A nivel nacional, la variación en el mes de junio fue un 1,0%.

Índices de comercio al por menor (% variación anual) [julio 2014 – julio 2016]

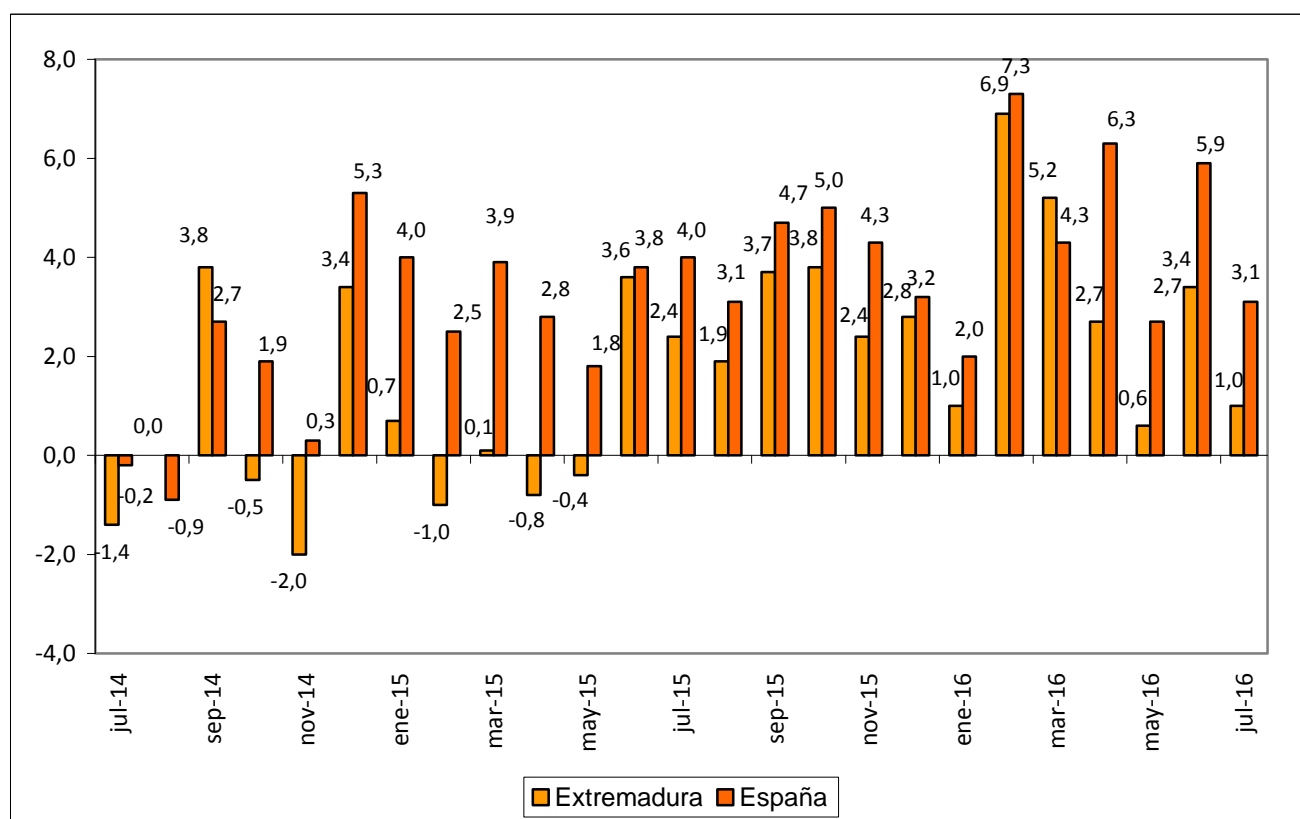

Fuente: Elaboración propia a partir de datos del INE.

Fecha de actualización: 26/08/2016.

CES de Extremadura INFORMA. ÍNDICES DE COMERCIO AL POR MENOR.

En Extremadura, las ventas del comercio al por menor crecieron en julio de 2016 un 1,0% . En España la tasa reflejó un aumento del 3,1%.

**Comercio exterior en Extremadura
(Exportaciones e importaciones)
mayo 2015 – mayo 2016**

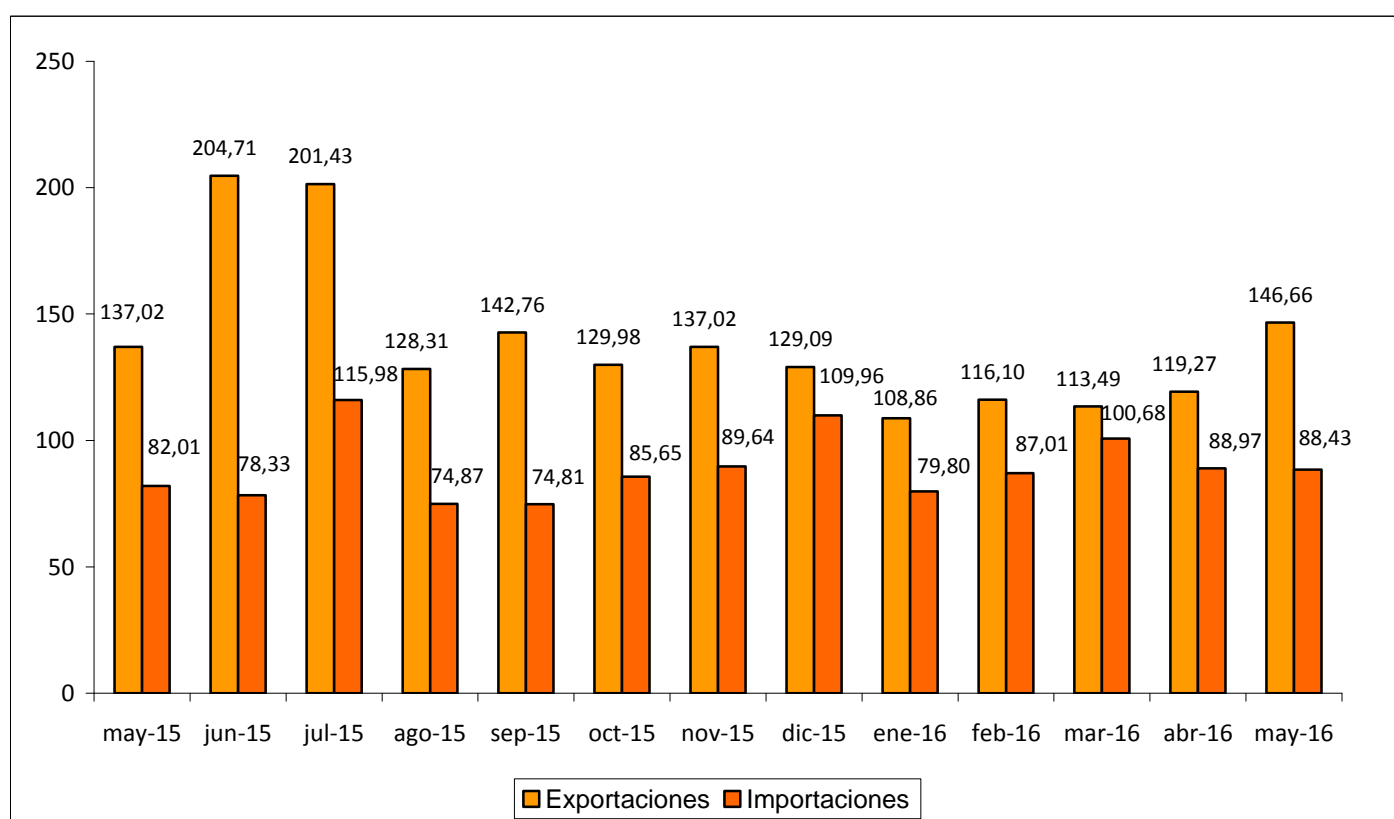

Fuente: Elaboración propia a partir de datos del CSCC. Datos en millones de euros.

Fecha de actualización: 02/08/2016.

CES de Extremadura INFORMA. COMERCIO EXTERIOR.

En Extremadura, las exportaciones aumentaron en mayo de 2016 un 7,03% respecto al mismo mes de 2015 (22,96% respecto a abril de 2016). Las importaciones, por su parte, aumentaron un 7,83% respecto a mayo de 2015 (disminución del 0,61% respecto a abril de 2016).

Grado de ocupación hotelera por plazas [julio 2015 – julio 2016]

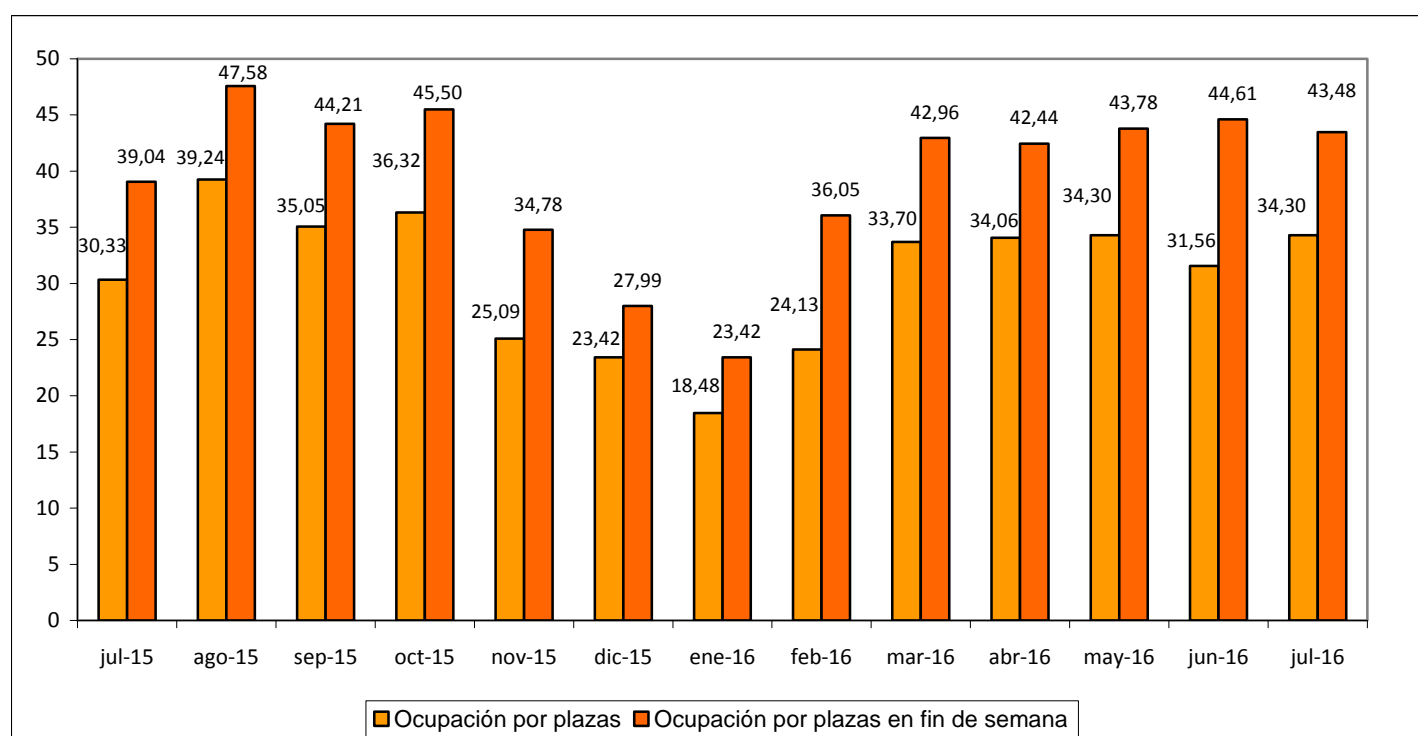

Fuente: Elaboración propia a partir de datos del INE.

Fecha de actualización: 23/08/2016.

CES de Extremadura INFORMA. OCUPACIÓN HOTELERA.

En Extremadura, el grado de ocupación hotelera en julio de 2016 alcanzó el 34,30% frente al 30,33% del mismo mes de 2015. El grado de ocupación durante el fin de semana fue del 43,48% frente al 39,04% en julio de 2015.

ACTUALIDAD LABORAL

INFORMACIÓN SOBRE:

- * Encuesta de Población Activa
- * Paro registrado
- * Afiliación a la Seguridad Social
- * Contratos registrados
- * Prestaciones por desempleo
- * Huelgas
- * Mediación, Arbitraje y Conciliación
- * Cooperativas y sociedades laborales
- * Accidentes de trabajo

Encuesta de Población Activa. Actividad (II trimestre 2016)

		PERSONAS ACTIVAS TRIM. II 2016	PERSONAS ACTIVAS TRIM. I 2016	PERSONAS ACTIVAS TRIM. II 2015	VARIACIÓN ABSOLUTA INTERTRIMESTRAL	VARIACIÓN RELATIVA INTERTRIMESTRAL %	VARIACIÓN ABS. INTERANUAL	VAR. RELATIVA INTERANUAL %	TASA DE ACTIVIDAD TRIMESTRE II 2016	TASA DE ACTIVIDAD TRIMESTRE I 2016	TASA DE ACTIVIDAD TRIMESTRE II
EDAD	MENORES DE 25 AÑOS	36.800	37.600	39.600	-800	-2,13	-2.800	-7,07	35,33	35,91	37,00
	DE 25 Y MÁS AÑOS	464.200	466.800	464.600	-2.600	-0,56	-400	-0,09	57,64	57,98	57,72
SEXO	HOMBRES	279.100	287.400	285.400	-8.300	-2,89	-6.300	-2,21	61,99	63,81	63,20
	MUJERES	221.900	217.000	218.900	4.900	2,26	3.000	1,37	48,31	47,23	47,52
TOTAL EXTREMADURA		501.100	504.500	504.300	-3.400	-0,67	-3.200	-0,63	55,08	55,44	55,28
TOTAL ESPAÑA		22.875.700	22.821.000	23.015.500	54.700	0,24	-139.800	-0,61	59,41	59,29	59,79

Fuente: Elaboración propia a partir de datos del INE. Encuesta de Población Activa

Fecha de actualización: 28/07/2016

CES de Extremadura INFORMA. ENCUESTA DE POBLACIÓN ACTIVA. ACTIVIDAD

En Extremadura la población activa en el segundo trimestre de 2016 se cifró en 501.100 personas, un -0,67% menos que el trimestre anterior (3.400 personas menos), y un 0,63% menos que en el mismo trimestre del año anterior (3.200 personas menos). En España, sumaron un total de 22.875.700 personas con un aumento del 0,24% respecto al trimestre anterior (54.700 personas más) y un 0,61% menos que en el mismo periodo del año anterior (139.800 personas). La tasa de actividad en la Comunidad en este último trimestre fue de un 55,08% por el 59,41% del ámbito nacional.

Encuesta de Población Activa. Ocupación (II trimestre 2016)

		PERSONAS OCUPADAS TRIM. II 2016	PERSONAS OCUPADAS TRIM. I 2016	PERSONAS OCUPADAS TRIM. II 2015	VARIACIÓN ABSOLUTA INTERTRIMESTRAL	VARIACIÓN RELATIVA INTERMENSUAL %	VARIACIÓN ABS. INTERANUAL	VAR. RELATIVA INTERANUAL %	TASA DE OCUPACIÓN TRIM. II 2016	TASA DE OCUPACIÓN TRIM. I 2016	TASA DE OCUPACIÓN TRIM. II 2015
EDAD	MENORES DE 25 AÑOS	17.700	19.300	18.500	-1.600	-8,29	-800	-4,32	17,02	18,48	17,30
	DE 25 Y MÁS AÑOS	348.100	338.100	336.700	10.000	2,96	11.400	3,39	43,20	42,00	41,82
SEXO	HOMBRES	213.600	215.300,0	210.400,0	-1.700	-0,79	3.200	1,52	47,43	47,79	46,59
	MUJERES	155.200	142.300,0	144.800,0	12.900	9,07	10.400	7,18	33,13	30,96	31,45
SECTOR	AGRICULTURA	34.000	30.900	38.700	3.100	10,03	-4.700	-12,14	n.d	n.d	n.d
	INDUSTRIA	36.600	37.400	37.100	-800	-2,14	-500	-1,35	n.d	n.d	n.d
	CONSTRUCCIÓN	27.900	28.900	33.000	-1.000	-3,46	-5.100	-15,45	n.d	n.d	n.d
	SERVICIOS	267.200	260.300	246.400	6.900	2,65	20.800	8,44	n.d	n.d	n.d
TOTAL EXTREMADURA		365.700	357.500	355.200	8.200	2,29	10.500	2,96	40,21	39,29	38,94
TOTAL ESPAÑA		18.301.000	18.029.600	17.866.500	271.400	1,51	434.500	2,43	47,53	46,84	46,41

Fuente: INE. Encuesta de Población Activa

Fecha de actualización: 28/07/2016

CES de Extremadura INFORMA. ENCUESTA DE POBLACIÓN ACTIVA. OCUPACIÓN

En Extremadura la población ocupada en el segundo trimestre de 2016 se cifró en 365.700 personas, un 2,29% más que el trimestre anterior (8.200 personas menos), y un 2,96% más que en el mismo trimestre del año anterior (10.500 personas más). En España, sumaron un total de 18.301.000 personas con un aumento del 1,51% respecto al trimestre anterior (271.400 personas más) y un 2,43% más que en el mismo periodo del año anterior (434.500 personas). La tasa de ocupación en la Comunidad en este último trimestre fue de un 40,21% por el 47,53% del ámbito nacional.

Encuesta de Población Activa. Paro (II trimestre 2016)

		PERSONAS PARADAS TRIM. II 2016	PERSONAS PARADAS TRIM. I 2016	PERSONAS PARADAS TRIM. II 2015	VARIACIÓN ABSOLUTA INTERMENSUAL	VARIACIÓN RELATIVA INTERMENSUAL %	VARIACIÓN ABS. INTERANUAL	VAR. RELATIVA INTERANUAL %	TASA DE PARO TRIM. II 2016	TASA DE PARO TRIM. I 2016	TASA DE PARO TRIM. II 2015
EDAD	MENORES DE 25 AÑOS	19.100	18.300	21.100	800	4,37	-2.000	-9,48	51,82	48,54	53,24
	DE 25 Y MÁS AÑOS	116.200	128.600	127.900	-12.400	-9,64	-11.700	-9,15	25,04	27,57	27,54
SEXO	HOMBRES	65.600	72.200	75.000	-6.600	-9,14	-9.400	-12,53	23,49	25,11	26,28
	MUJERES	69.700	74.800	74.000	-5.100	-6,82	-4.300	-5,81	31,43	34,45	33,82
SECTOR	AGRICULTURA	15.300	24.200	12.800	-8.900	-36,78	2.500	19,53	N.D.	N.D.	N.D.
	INDUSTRIA	4.600	8.000	5.200	-3.400	-42,50	-600	-11,54	N.D.	N.D.	N.D.
	CONSTRUCCIÓN	9.900	7.600	8.000	2.300	30,26	1.900	23,75	N.D.	N.D.	N.D.
	SERVICIOS	35.500	39.400	45.500	-3.900	-9,90	-10.000	-21,98	N.D.	N.D.	N.D.
TIEMPO DE BUSQUEDA DE EMPLEO	MENOS DE UN AÑO	57.300	70.100	58.300	-12.800	-18,26	-1.000	-1,72	N.D.	N.D.	N.D.
	MÁS DE UN AÑO	77.900	76.900	90.800	1.000	1,30	-12.900	-22,13	N.D.	N.D.	N.D.
TOTAL EXTREMADURA		135.300	147.000	149.100	-11.700	-7,96	-13.800	-9,26	27,1	29,13	29,56
TOTAL ESPAÑA		4.574.700	4.791.400	5.149.000	-216.700	-4,52	-574.300	-11,15	20,00	21,00	22,37

Fuente: Elaboración propia a partir de datos del INE. Encuesta de Población Activa

Fecha de actualización: 28/07/2016

CES de Extremadura INFORMA. ENCUESTA DE POBLACIÓN ACTIVA. PARO

En Extremadura el paro en el segundo trimestre de 2016 se cifró en 135.300 personas, un 7,96% menos que el trimestre anterior (11.700 personas menos), y un 9,26% menos que en el mismo trimestre del año anterior (13.800 personas menos). En España, sumaron un total de 4.574.700 personas con un descenso del 4,52% respecto al trimestre anterior (216.700 personas menos) y un 11,15% menos que en el mismo periodo del año anterior (574.300 personas). La tasa de paro en la Comunidad fue de un 27,1% por el 20,00% del ámbito nacional.

Encuesta de Población Activa. Paro por provincias (II trimestre 2016)

	Tasa de actividad			Tasa de paro			Tasa de empleo		
	2016 TRIM. I	2015 TRIM. IV	2015 TRIM. I	2016 TRIM. I	2015 TRIM. IV	2015 TRIM. I	2016 TRIM. I	2015 TRIM. IV	2015 TRIM. I
Badajoz	56,38	56,57	55,20	28,75	30,48	30,83	40,17	39,33	38,18
Cáceres	52,91	53,54	55,42	23,89	26,74	27,44	40,27	39,22	40,21
EXTREMADURA	55,08	55,44	55,28	27,1	29,13	29,56	40,21	39,29	38,94
ESPAÑA	59,41	59,29	59,79	20,00	21,00	22,37	47,53	46,84	46,41

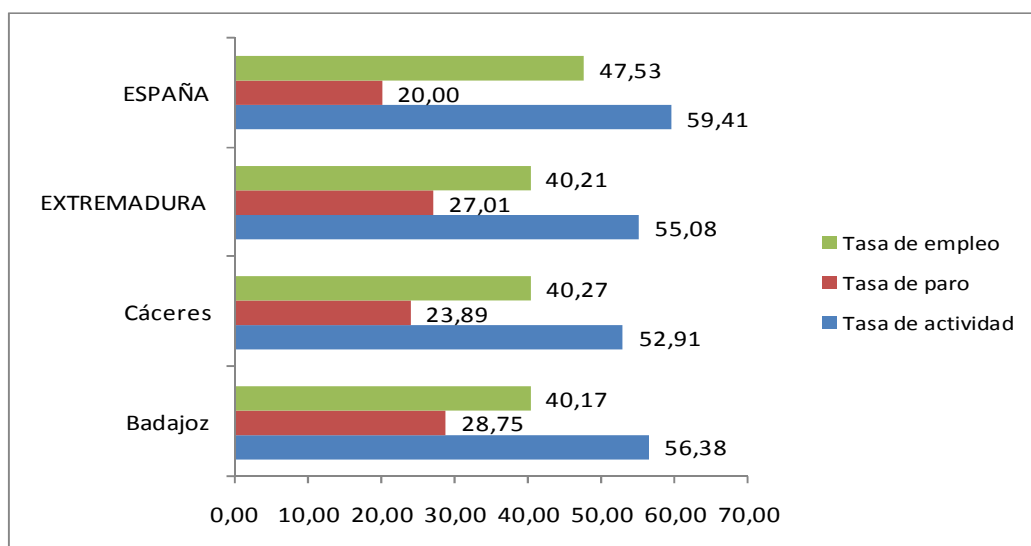

Fuente: Elaboración propia a partir de datos del INE. Encuesta de Población Activa

Fecha de actualización: 28/07/2016

CES de Extremadura INFORMA. ENCUESTA DE POBLACIÓN ACTIVA. PARO POR PROVINCIAS

De las dos provincias extremeñas, en el segundo trimestre de 2016, Badajoz mostró una mayor tasa de actividad, y paro, y algo menor en la tasa de empleo. Esta última a escasa distancia de la obtenida por la provincia de Cáceres.

Paro registrado Extremadura Julio 2016

PARO REGISTRADO							
	jul-16	jun-16	VARIACIÓN ABS. INTERMENSUAL	VAR. RELATIVA INTERMENSUAL %	jul-15	VARIACIÓN ABS. INTERANUAL	VAR. RELATIVA INTERANUAL %
HOMBRES	48.000	49.193	-1.193	-2,43	52.301	-4.301	-8,22
MUJERES	67.950	68.993	-1.043	-1,51	70.818	-2.868	-4,05
MENORES DE 25 AÑOS	13.021	13.131	-110	-0,84	13.813	-792	-5,73
						0	
AGRICULTURA	10.931	10.652	279	2,62	11.934	-1.003	-8,40
INDUSTRIA	7.163	7.470	-307	-4,11	7.634	-471	-6,17
CONSTRUCCIÓN	11.150	11.484	-334	-2,91	12.641	-1.491	-11,79
SERVICIOS	76.970	78.957	-1.987	-2,52	80.310	-3.340	-4,16
SIN EMPLEO ANTERIOR	9.736	9.623	113	1,17	10.600	-864	-8,15
						0	
TOTAL EXTREMADURA	115.950	118.186	-2.236	-1,89	123.119	-7.169	-5,82
TOTAL ESPAÑA	3.683.061	3.767.054	-83.993	-2,23	4.046.276	-363.215	-8,98
Total Badajoz	75.587	77.133	-1.546	-2,00	80.321	-4.734	-5,89
Total Cáceres	40.363	41.053	-690	-1,68	42.798	-2.435	-5,69

Fuente: Elaboración propia a partir de datos del Servicio Público de Empleo Estatal (SEPE)

Fecha de actualización: 04/08/2016

CES de Extremadura INFORMA. PARO REGISTRADO.

En Extremadura el paro registrado en el mes de julio de 2016 se cifró en 115.950 personas, lo que supone una reducción de 2.236 personas respecto al mes anterior (un 1,89% de variación intermensual) y un descenso de 7.169 personas respecto al mes de julio de 2015 (un -5,82% de variación interanual). En el conjunto de España la cifra de personas paradas en este último mes fue de 3.683.061, un 2,23% de variación intermensual (83.993 personas menos) y un 8,98% menos de variación interanual (-363.215 personas).

Por provincias, la variación interanual del paro fue mayor en la provincia de Badajoz que registró un 5,89% menos (-4.734 personas).

Parados y búsqueda de empleo Extremadura. Julio 2016

	Total	Menores de 25 años	Mayores de 25 años
Extremadura	115.950	13.021	102.929
menos de 1 mes	13.705	2.506	11.199
de 1 a 6 meses	31.106	5.718	25.388
de 6 meses a 1 año	21.620	2.765	18.855
más de 1 año	49.519	2.032	47.487
Badajoz	75.587	8.647	66.940
menos de 1 mes	8.730	1.631	7.099
de 1 a 6 meses	20.141	3.867	16.274
de 6 meses a 1 año	13.957	1.789	12.168
más de 1 año	32.759	1.360	31.399
Cáceres	40.363	4.374	35.989
menos de 1 mes	4.975	875	4.100
de 1 a 6 meses	10.965	1.851	9.114
de 6 meses a 1 año	7.663	976	6.687
más de 1 año	16.760	672	16.088
Total España	3.683.061	287.485	3.395.576
menos de 1 mes	388.602	52.278	336.324
de 1 a 6 meses	1.009.441	131.541	877.900
de 6 meses a 1 año	591.224	48.982	542.242
más de 1 año	1.693.794	54.684	1.639.110

Fuente: Elaboración propia a partir de datos del Servicio Público de Empleo Estatal (SEPE)

Fecha de actualización: 13/08/2016

CES de Extremadura INFORMA. PARADOS POR TIEMPO DE BÚSQUEDA DE EMPLEO.

En el mes de julio, en Extremadura 49.519 personas (un 42,71%) del total de 115.950 lleva más de un año buscando empleo, mientras que en la media nacional esta cifra ascendió a 1.693.794 personas, que representan el 45,99% del total.

Afiliación a la Seguridad Social Julio 2016

	jul-16	jun-16	Var. Intermensual	% Var. Intermensual	jul-15	Variación interanual	% Variación interanual
Régimen General	232.154	229.170	2.983	1,30	228.004	4.150	1,82
R. Gral. S.E.Agrario	65.993	66.561	-568	-0,85	65.176	817	1,25
R. Gral. S.E.E. Hogar	5.259	5.328	-69	-1,29	5.309	-50	-0,94
R.E. Autónomos SETA	10.894	10.912	-18	-0,16	10.842	53	0,48
R.E. Autónomos NO SETA	69.268	69.271	-2	0,00	70.083	-815	-1,16
TOTAL Extremadura	383.568	381.242	2.326	0,61	379.413	4.155	1,10
TOTAL España	17.844.992	17.760.271	84.721	0,48	17.315.188	529.804	3,06
Total Badajoz	240.763	239.575	1.188	0,50	237.659	3.105	1,31
Total Cáceres	142.805	141.666	1.138	0,80	141.754	1.051	0,74

Fuente: Elaboración propia a partir de datos del Ministerio de Empleo y Seguridad Social (MEYSS)

Fecha de actualización: 04/08/2016

CES de Extremadura INFORMA. AFILIACIÓN A LA SEGURIDAD SOCIAL.

En Extremadura la cifra de afiliación a la Seguridad Social en el mes de julio de 2016 fue de 383.568 personas, lo que supone un aumento de 2.326 afiliaciones respecto al mes anterior (un 0,61% de variación intermensual) y un incremento de 4.155 personas sobre el mes de julio de 2015 (un +1,10% de variación interanual). En el conjunto de España la cifra de afiliaciones a la Seguridad Social en este último mes fue de 17.844.992, un 0,48% de variación intermensual (84.721 personas) y un +3,06% de variación interanual.

Contratos registrados Julio 2016

CONTRATOS REGISTRADOS							
	jul-16	jun-16	VARIACIÓN ABS. INTERMENSUAL	% VAR. INTERMENSUAL	jul-15	VARIACIÓN ABS. INTERANUAL	% VAR. INTERANUAL
INDEFINIDOS	1.501	1.490	11	0,74	1.588	-87	-5,48
TEMPORALES	56.297	66.836	-10.539	-15,77	57.273	-976	-1,70
TOTAL EXTREMADURA	57.798	68.326	-10.528	-15,41	58.861	-1.063	-1,81
TOTAL ESPAÑA	1.816.271	1.920.340	-104.069	-5,42	1.795.713	20.558	1,14
Total Badajoz	41.222	49.441	-8.219	-16,62	42.220	-998	-2,36
Total Cáceres	16.576	18.885	-2.309	-12,23	16.641	-65	-0,39

Fuente: Elaboración propia a partir de datos del Ministerio de Empleo y Seguridad Social. Servicio Público de Empleo Estatal (SEPE)

Fecha de actualización: 04/08/2016

CES de Extremadura INFORMA. CONTRATOS REGISTRADOS.

En Extremadura la cifra de contratos registrados en el mes de julio de 2016 fue de 57.798, lo que supone una reducción de 10.528 contratos sobre el mes anterior (un -15,41% de variación intermensual) y un descenso de 1.063 contratos respecto al mes de julio de 2015 (un 1,81% de variación interanual). En el conjunto de España la cifra de contratos registrados en este mes fue de 1.816.271, un -5,42% de variación intermensual (104.069 contratos menos) y un 1,14% de variación interanual (20.558 contratos más).

Prestaciones por desempleo Extremadura. Junio 2016

	Solicitudes de prestación por desempleo						
	jun-16	may-16	VARIACIÓN ABS. INTERMENSUAL	VAR. RELATIVA INTERMENSUAL %	jun-15	VARIACIÓN ABS. INTERANUAL	VAR. RELATIVA INTERANUAL %
Prestación contributiva	7.488	6.952	536	7,71	7.767	-279	-3,59
Subsidio	10.963	11.541	-578	-5,01	10.554	409	3,88
Renta Activa de Inserción	1.336	1.496	-160	-10,70	1.324	12	0,91
Programa activación empleo	251	301	-50	-16,61	272	-21	100,00
Subsidio event. Agrarios	2.846	2.877	-31	-1,08	2.973	-127	-4,27
Extremadura	22.884	23.167	-283	-1,22	22.890	-6	-0,03
España	668.111	635.762	32.349	5,09	675.369	-7.258	-1,07

	Beneficiarios prestación por desempleo						
	jun-16	may-16	VARIACIÓN ABS. INTERMENSUAL	VAR. RELATIVA INTERMENSUAL %	jun-15	VARIACIÓN ABS. INTERANUAL	VAR. RELATIVA INTERANUAL %
Prestación contributiva	16.237	16.012	225	1,41	17.124	-887	-5,18
Subsidio	38.128	38.833	-705	-1,82	39.109	-981	-2,51
Renta Activa de Inserción	7.577	7.550	27	0,36	8.920	-1.343	-15,06
Programa activación empleo	943	1.025	-82	-8,00	1.987	-1.044	-52,54
Subsidio event. Agrarios	15.276	15.529	-253	-1,63	16.113	-837	-5,19
Extremadura	78.161	78.949	-788	-1,00	83.253	-5.092	-6,12
España	1.955.493	1.936.006	19.487	1,01	2.160.397	-204.904	-9,48

Fuente: Elaboración propia a partir de datos del Servicio Público de Empleo Estatal (SEPE)

Fecha de actualización: 04/08/2016

CES de Extremadura INFORMA. PRESTACIONES POR DESEMPLEO.

En Extremadura la cifra de **Solicitudes de prestaciones por desempleo** en junio de 2016 fue de 22.884 lo que supone 283 solicitudes menos que en el mes anterior (un 1,22% de variación intermensual) y 6 menos que en junio de 2015 (un 0,03% de variación interanual). En el conjunto de España la cifra de solicitudes fue de 668.111, un 5,09% más de variación intermensual (32.349) y un -1,07% más de variación interanual (7.258 solicitudes menos). En cuanto a los **Beneficiarios de prestaciones por desempleo** en Extremadura la cifra en junio de 2016 fue de 78.161 lo que supone 788 beneficiarios menos que en el mes anterior (un 1,00% de variación intermensual) y 5.092 beneficiarios menos que en el mismo mes del año anterior (un -6,12% de variación interanual). En el conjunto de España la cifra de beneficiarios fue de 1.955.493, un 1,01% más en la variación intermensual (19.487 personas) y un 9,48% menos de variación interanual (-204.904 beneficiarios).

Huelgas y cierres patronales. Datos acumulados Enero-Mayo 2016

	Valores Absolutos	Variaciones absolutas sobre igual período año anterior	% respecto igual período año anterior
Extremadura			
HUELGAS	4	-4	100,00
PARTICIPANTES	140	-609	-81,31
JORNADAS NO TRABAJADAS	353	-4.639	-92,93
España			
HUELGAS	289	-45	-13,47
PARTICIPANTES	64754	-31.381	-32,64
JORNADAS NO TRABAJADAS	147445	-84.978	-36,56

Fuente: Elaboración propia a partir de datos del Ministerio de Empleo y Seguridad Social

Fecha de actualización: 30/08/2016

	HUELGAS		PARTICIPANTES		JORNADAS NO TRABAJADAS	
	Mayo	Acumulado Enero-Mayo	Mayo	Acumulado Enero-Mayo	Mayo	Acumulado Enero-Mayo
EXTREMADURA	-	4	-	140	-	353
Badajoz	-	4	-	119	-	331
Cáceres	-	2	-	21	-	22

Fuente: Elaboración propia a partir de datos del Ministerio de Empleo y Seguridad Social

Fecha de actualización: 30/08/2016

CES de Extremadura INFORMA. ESTADÍSTICA DE HUELGAS Y CIERRES PATRONALES

En Extremadura entre los meses de enero y mayo de 2016 se desarrollaron 4 huelgas, que afectaron a 140 personas trabajadoras (un 81,31% menos que en el mismo periodo de 2015) y supusieron un total de 353 jornadas no trabajadas (un 92,93% menos que en el mismo periodo del año anterior). En España, la cifra de huelgas acumuladas fue de 289 en este periodo de 2016, lo que supone un 13,47% menos respecto al mismo periodo de 2015 (-45 huelgas).

Mediación, Arbitraje y Conciliación Extremadura. Enero-Mayo 2016

Conciliaciones Individuales según motivación		
	2016 Mayo	2016 acumulado enero- Mayo
Despidos	171	1.067
Reclamaciones de cantidad	120	1.014
Sanciones y causas varias	72	293
Total Extremadura	363	2.374
Total España	33.995	175.457

Fuente: Elaboración propia a partir de datos del Ministerio de Empleo y Seguridad Social

Fecha de actualización: 30/08/2016

CES de Extremadura INFORMA. ESTADÍSTICA DE MEDIACIÓN, ARBITRAJE Y CONCILIACIÓN.

En Extremadura las conciliaciones individuales acumuladas a mes de mayo de 2016 fueron 2.374. De estas conciliaciones individuales correspondieron a despidos 1.067, a reclamaciones de cantidad correspondieron 1.014 y a sanciones y causas varias 293. En España, la cifra de conciliaciones individuales acumuladas en este mes de mayo de 2016 fue de 175.457.

*Cooperativas y Sociedades laborales
inscritas en la Seguridad Social.
Extremadura. Trimestre II- 2016.*

COOPERATIVAS Y SOCIEDADES LABORALES INSCRITAS EN LA SEGURIDAD SOCIAL					
	2º TRIM 2016	Variaciones			
		Trim. Anterior		Año anterior	
		Var. Absoluta	Var. Relativa	Var. Absoluta	Var. Relativa
SOCIEDADES COOPERATIVAS	605	6	1,00	2	0,30
SOCIEDADES LABORALES	279	-5	-1,80	-8	-2,80
EXTREMADURA	884	1	0,10	-6	-0,70
ESPAÑA	30.648	165	0,50	-135	-0,40
EMPLEO					
SOCIEDADES COOPERATIVAS	7.681	2.318	43,2	-967	-11,2
SOCIEDADES LABORALES	1.538	113	7,90	-113	-6,80
EXTREMADURA	9.219	2.431	35,80	-1.080	-10,50
ESPAÑA	348.594	-16.336	-4,50	4.899	1,40

Fuente: Elaboración propia a partir de datos del Ministerio de Empleo y Seguridad Social

Fecha de actualización: 29/07/2016

CES de Extremadura INFORMA. SOCIEDADES COOPERATIVAS Y SOCIEDADES LABORALES INSCRITAS EN LA SEGURIDAD SOCIAL.

En Extremadura las sociedades cooperativas y sociedades laborales inscritas en la seguridad social en el segundo trimestre de 2016 fueron 884, representando una reducción del 0,70% respecto al mismo periodo en 2015 (-6 sociedades). En el conjunto de España la cifra total de sociedades fue de 30.648 sociedades, un 0,40% menos que en 2015. El empleo generado por las mismas en nuestra comunidad fue de 9.219 personas, con una variación interanual negativa del 10,50% (-1.080 personas) mientras que en España el empleo generado por las sociedades cooperativas y laborales alcanzó a 348.594 personas, un 1,40% más que en 2015 (+4.899 personas).

**Accidentes de Trabajo y Enfermedades
Profesionales.
Extremadura. Enero-Junio 2016**

Accidentes de Trabajo con baja					
		ener- jun 2016	ener- jun 2015	Var. Absoluta	Var. Relativa
En Jornada por GRAVEDAD	Leves	4.614	4.746	-132	-2,78
	Graves	70	101	-31	-30,69
	Mortales	4	7	-3	100,00
En Jornada por SECTORES	Agrario	971	1049	-78	-19,40
	Industria	702	662	40	6,04
	Construcción	483	520	-37	-7,12
	Servicios	2.532	2.623	-91	-3,47
IN ITINERE	Total	402	402	0	0,00
TOTAL en jornada Extremadura		4.688	4.854	-166	-3,42
TOTAL en jornada España		238.526	219.851	18.675	8,49

Fuente: Elaboración propia a partir de datos del Ministerio de Empleo y Seguridad Social

Fecha de actualización: 14/08/2016

CES de Extremadura INFORMA. ESTADÍSTICA DE ACCIDENTES DE TRABAJO Y ENFERMEDADES PROFESIONALES.

En Extremadura los accidentes de trabajo en jornada a mes de junio de 2016 fueron 4.688, representando una reducción del 3,42% respecto al mismo periodo en 2015 (-166). En España, los accidentes de trabajo en jornada fueron un total de 238.526, sumando 18.675 accidentes más que en el mismo periodo de 2015, lo que representa un aumento del 8,49%.

ACTUALIDAD SOCIAL

INFORMACIÓN SOBRE:

- * Padrón municipal
- * Movimiento natural de población
- * Migraciones
- * Compraventa de viviendas
- * Hipotecas
- * Prestaciones sociales
- * Dependencia
- * Presupuestos familiares
- * Condiciones de vida

Evolución de la población. Extremadura 2015-2016

	2016			2015			Var. % 2016-2015
	Ambos sexos	Hombres	Mujeres	Ambos sexos	Hombres	Mujeres	
TOTAL ESPAÑA	46.524.943	22.829.325	23.695.618	46.624.382	22.890.383	23.733.999	-0,21
EXTREMADURA	1.086.645	538.751	547.894	1.092.997	542.078	550.919	-0,58
Badajoz	683.688	338.751	344.937	686.730	340.376	346.354	-0,44
Cáceres	402.957	200.000	202.957	406.267	201.702	204.565	-0,81
RESIDENTES ESPAÑOLES							
TOTAL ESPAÑA	41.923.671	20.495.242	21.428.429	41.894.738	20.480.756	21.413.982	0,07
EXTREMADURA	1.053.277	522.002	531.275	1.058.660	524.685	533.975	-0,51
Badajoz	663.795	328.921	334.874	666.405	330.181	336.224	-0,39
Cáceres	389.482	193.081	196.401	392.255	194.504	197.751	-0,71
RESIDENTES EXTRANJEROS							
TOTAL ESPAÑA	4.601.272	2.334.083	2.267.189	4.729.644	2.409.627	2.320.017	-2,71
EXTREMADURA	33.368	16.749	16.619	34.337	17.393	16.944	-2,82
Badajoz	19.893	9.830	10.063	20.325	10.195	10.130	-2,13
Cáceres	13.475	6.919	6.556	14.012	7.198	6.814	-3,83

Fuente: Elaboración propia a partir de datos del INE. Padrón municipal de habitantes 2015 y 2016

Fecha de actualización: 28/04/2016

CES Extremadura INFORMA. PADRÓN DE HABITANTES

El total de personas inscritas en el Padrón Continuo en Extremadura a 1 de enero de 2016, con datos provisionales, es de 1.086.645 habitantes (46.524.943 habitantes en España), lo que supone una disminución del 0,58% y del 0,21% en España. De este total, 33.368 personas son extranjeras y 4.601.272 en el caso de España, lo que representa el 3,07% y el 9,89% del total de inscritos respectivamente.

Movimiento Natural de población. Nacimientos. 2015 provisional

Tasa de variación anual del número de nacimientos
2015* (%)

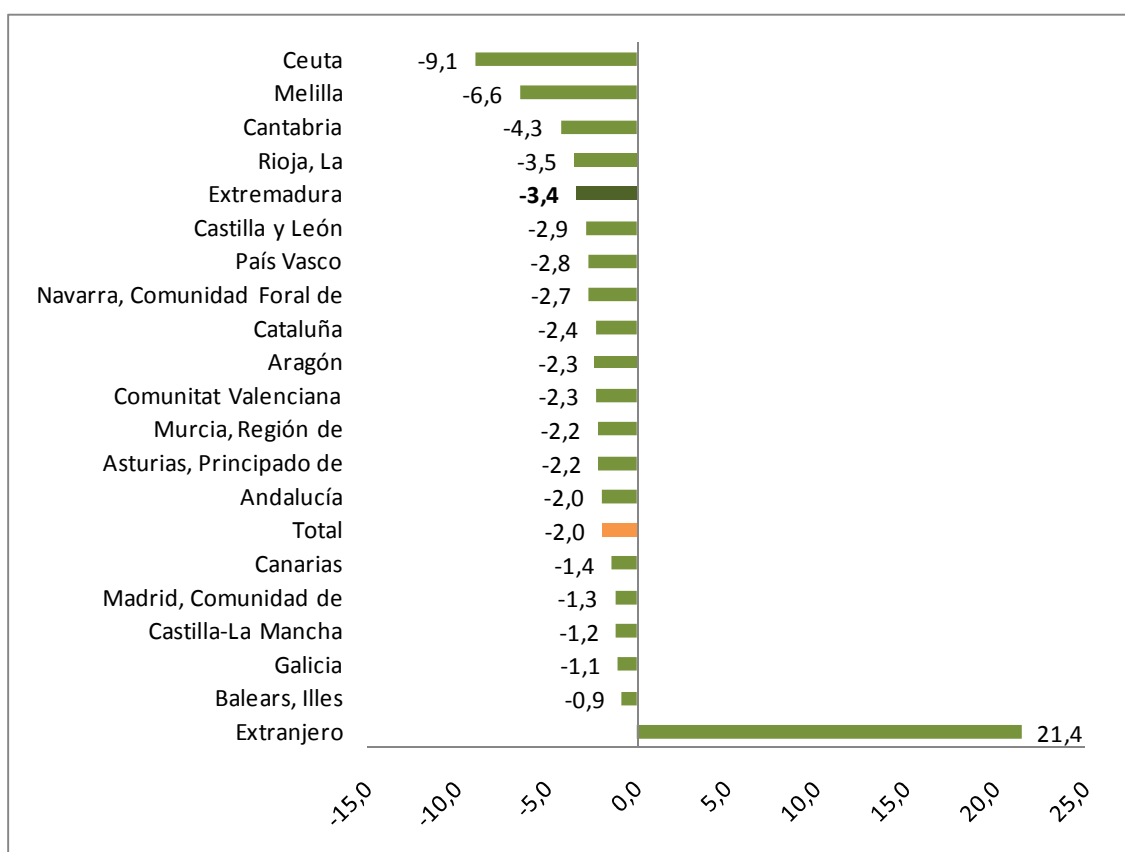

Fuente: Elaboración propia a partir de datos del INE. Movimientos Natural de Población. *2015 Datos provisionales

Fecha de actualización: 23/06/2016

CES Extremadura INFORMA. MOVIMIENTO NATURAL DE POBLACIÓN. NACIMIENTOS

Según datos provisionales, en 2015 nacieron en Extremadura, un total de 8.854 niños, es decir, 313 menos que en el mismo periodo del año anterior (un 3,4% menos). Los mayores descensos se dieron en las ciudades autónomas de Ceuta (-9,1%) y Melilla (-6,6%) y en las comunidades de Cantabria (-4,3%) y La Rioja (-3,5%).

Movimiento Natural de población. Defunciones. 2015 provisional

Tasa de variación de defunciones. 2015* (%)

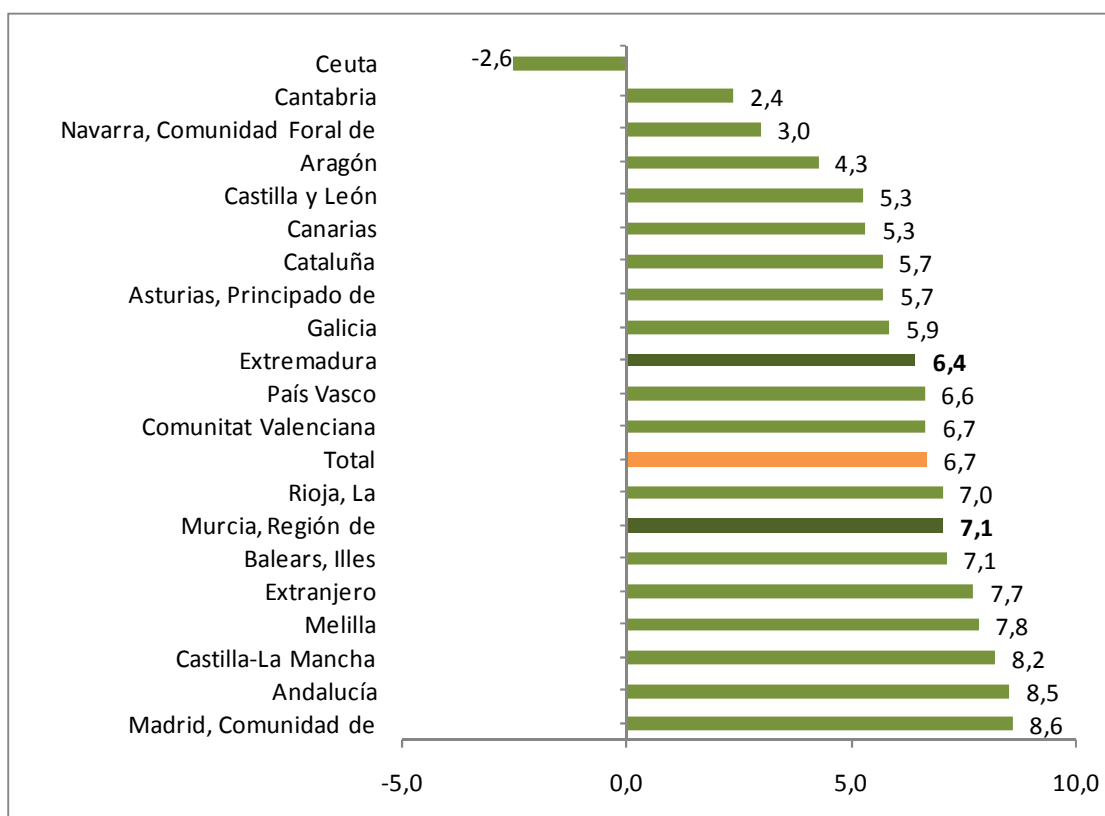

Fuente: Elaboración propia a partir de datos del INE. Movimientos Natural de Población

Fecha de actualización: 23/06/2016

CES Extremadura INFORMA. MOVIMIENTO NATURAL DE POBLACIÓN. DEFUNCIONES

En 2015, con datos provisionales, fallecieron en Extremadura 11.495 personas, lo que supuso un 6,4% más que en el mismo periodo del año anterior. El número de defunciones aumentó en todas las Comunidades, salvo en la Ciudad Autónoma de Ceuta (-2,6%).

Movimiento Natural de población. Saldo vegetativo. 2015 provisional

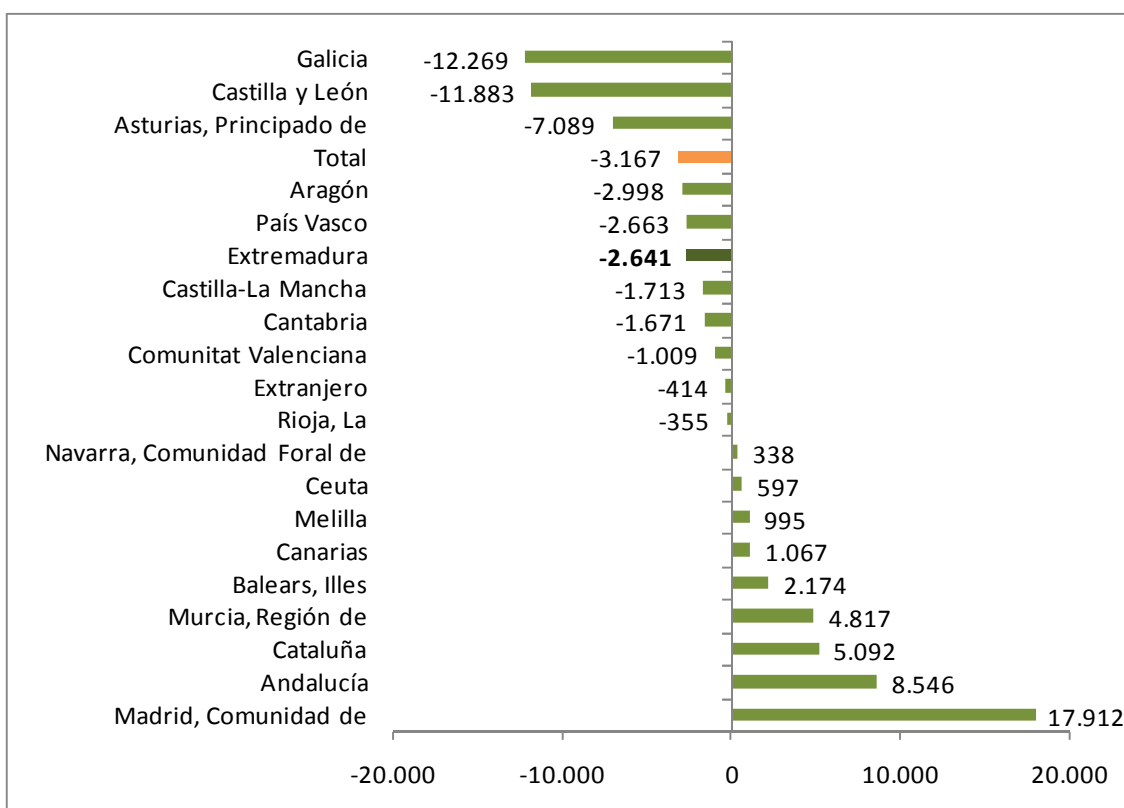

Fuente: INE. Movimientos Natural de Población. *2015 Datos provisionales

Fecha de actualización: 23/06/2016

CES Extremadura INFORMA. MOVIMIENTO NATURAL DE POBLACIÓN. SALDO VEGETATIVO

El saldo vegetativo (nacimientos menos defunciones) fue negativo en la mayor parte de las Comunidades Autónomas, entre ellas Extremadura. Todas ellas ya presentaban saldo negativo en el mismo periodo de 2014, salvo la Comunidad Foral de Navarra. Las tres comunidades con saldo vegetativo menor fueron Galicia (-12.269), Castilla y León (-11.883) y Principado de Asturias (-7.089) y las que registraron el saldo vegetativo mayor fueron Comunidad de Madrid (17.912), Andalucía (8.546) y Cataluña (5.092)

**Movimiento Natural de población.
Saldo migratorio con las Comunidades.
Extremadura. 2015 provisional**

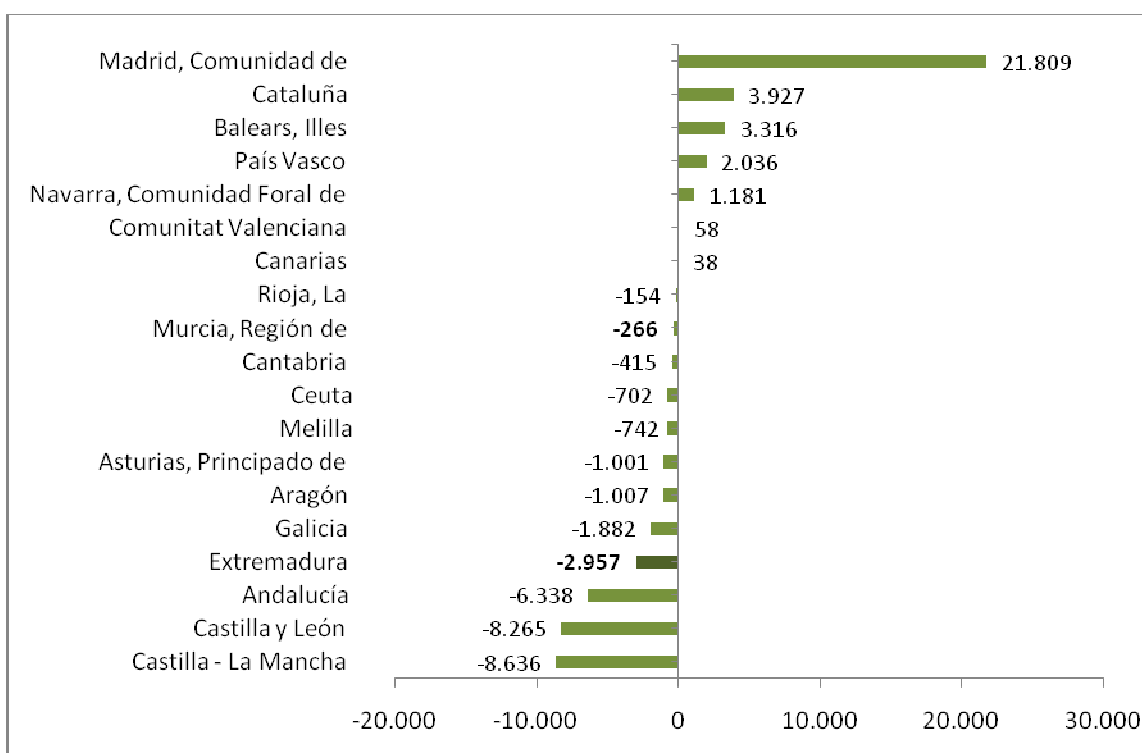

Fuente: Elaboración propia a partir de datos del INE. Movimientos Natural de Población. *Datos provisionales

Fecha de actualización: 30/06/2016

CES Extremadura INFORMA. ESTADÍSTICA DE MIGRACIONES. SALDO MIGRATORIO CON LAS COMUNIDADES AUTÓNOMAS

En 2015, las Comunidades Autónomas de Madrid, Cataluña, e Islas Baleares presentaron los saldos migratorios positivos más elevados entre Comunidades Autónomas. En el extremo opuesto, Castilla-La Mancha, Castilla y León, Andalucía y Extremadura presentaron los saldos migratorios negativos más importantes.

**Estadística de Migraciones.
Saldo migratorio con el extranjero.
Extremadura. 2015**

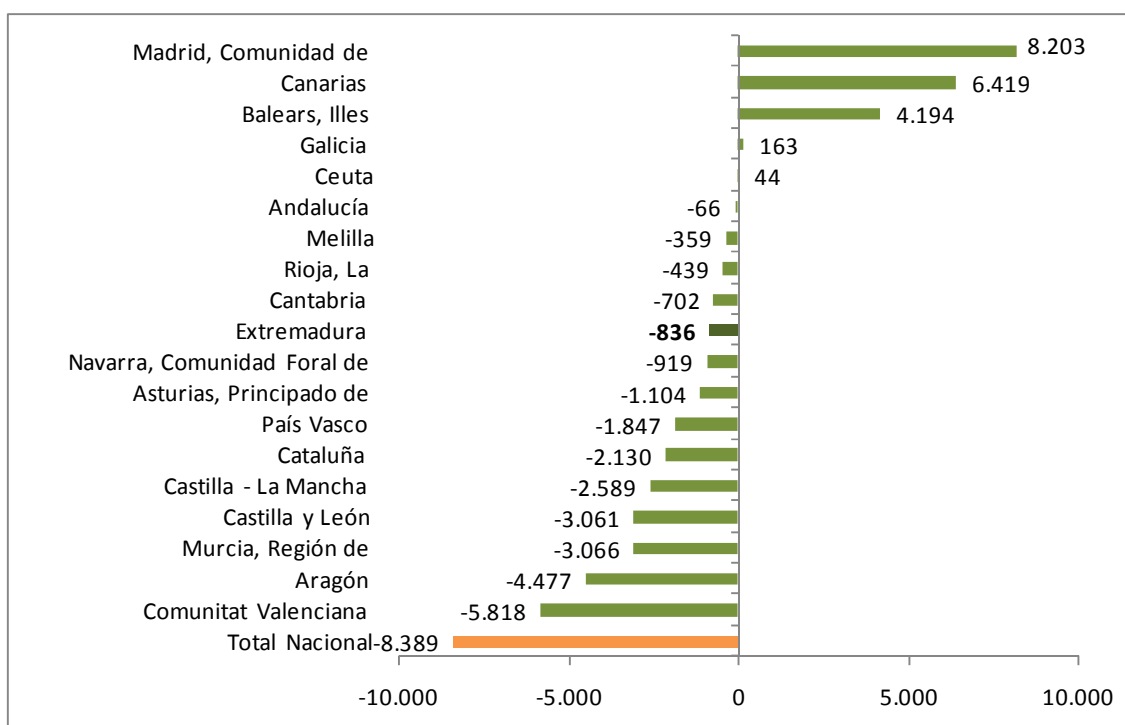

Fuente: Elaboración propia a partir de datos del INE. Estadística de Migraciones

Fecha de actualización: 30/06/2016

CES Extremadura INFORMA. MOVIMIENTO NATURAL DE POBLACIÓN. SALDO MIGRATORIO CON EL EXTRANJERO

Comunidad de Madrid, Canarias, Islas Baleares, Galicia y la ciudad autónoma de Ceuta presentaron un saldo migratorio positivo, en valores absolutos, durante 2015. Por su parte, los saldos migratorios negativos más importantes se dieron en las Comunidades de Valencia, Aragón y Murcia. Extremadura tuvo un saldo negativo por valor de 836 personas.

**Precio medio por m² de vivienda libre.
Extremadura. I trimestre 2016**

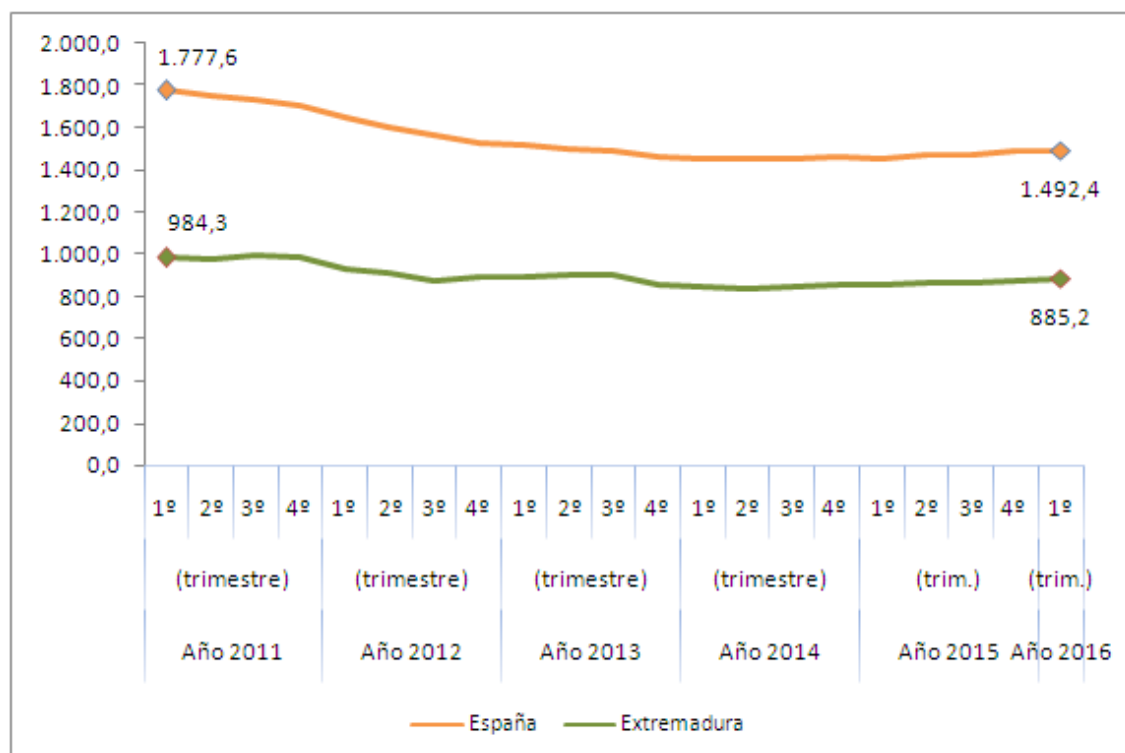

Fuente: Elaboración propia a partir de datos del Ministerio de Fomento

Fecha actualización: 31/05/2016

CES Extremadura Informa. PRECIO MEDIO POR METROS CUADRADO DE VIVIENDA LIBRE.

- El precio medio del metro cuadrado de la vivienda libre se situó en 885,2 euros en Extremadura en el primer trimestre de 2016.
- En España fueron 1.492,4 euros por metro cuadrado.

Transmisión de Derechos de la Propiedad. Venta vivienda libre y protegida. Extremadura. Junio 2016

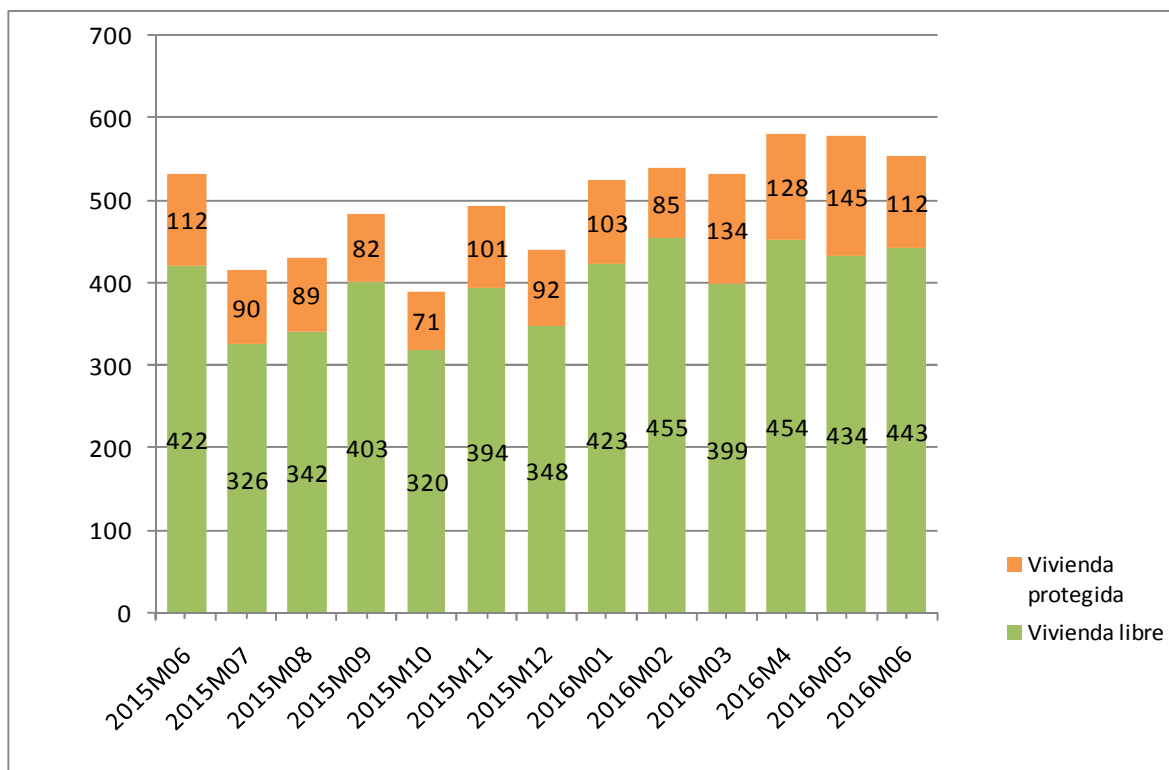

Fuente: Elaboración propia a partir de datos del INE

Fecha de actualización: 08/08/2016

CES Extremadura Informa. TRANSMISIÓN DE DERECHOS DE LA PROPIEDAD.

En el mes de junio de 2016 se produjeron en Extremadura 555 compraventas de viviendas, de las que 112 eran viviendas protegidas y 443 viviendas libres.

Transmisión de Derechos de la Propiedad. Venta de vivienda nueva y usada. Extremadura. Junio 2016

Número de compraventa de viviendas nuevas y usadas registradas en Extremadura

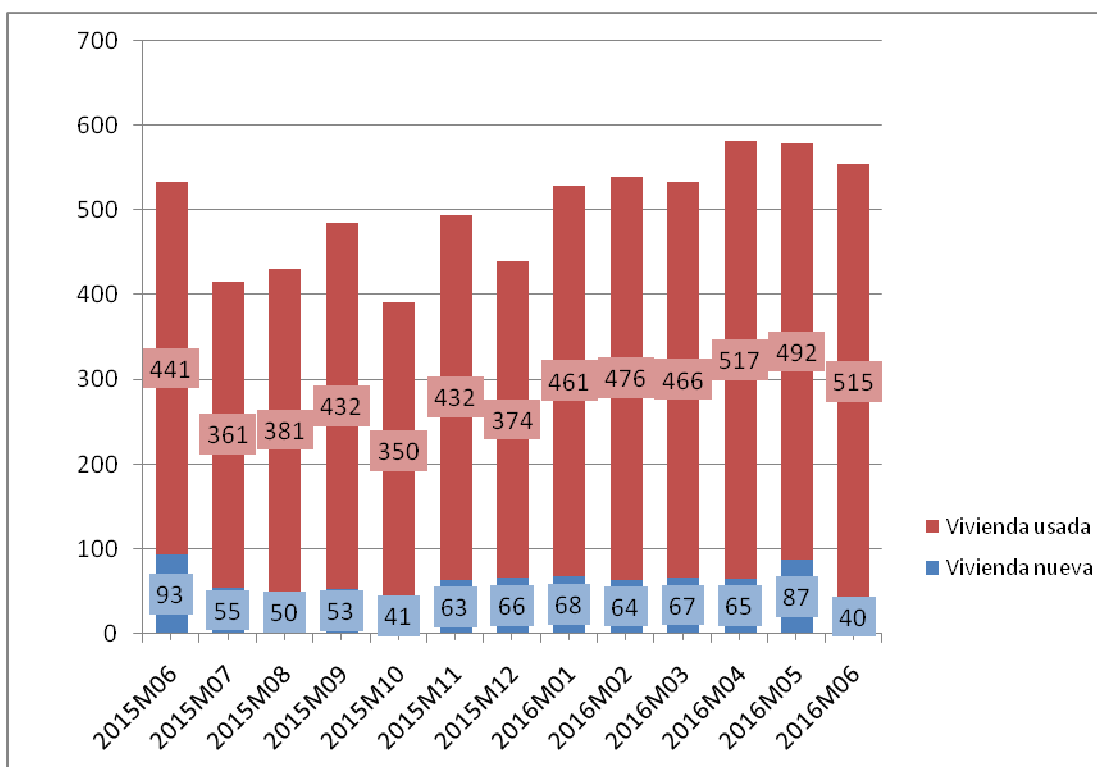

Fuente: Elaboración propia a partir de datos del INE

Fecha de actualización: 08/08/2016

CES Extremadura INFORMA. TRANSMISIÓN DE DERECHOS DE LA PROPIEDAD

En Extremadura, en el mes de junio de 2016 se produjeron 555 compraventas de viviendas, de las que 40 eran viviendas nuevas y 515 eran viviendas usadas.

Hipotecas sobre viviendas. Junio 2016

Variación interanual (%) Número de hipotecas sobre viviendas Extremadura-España

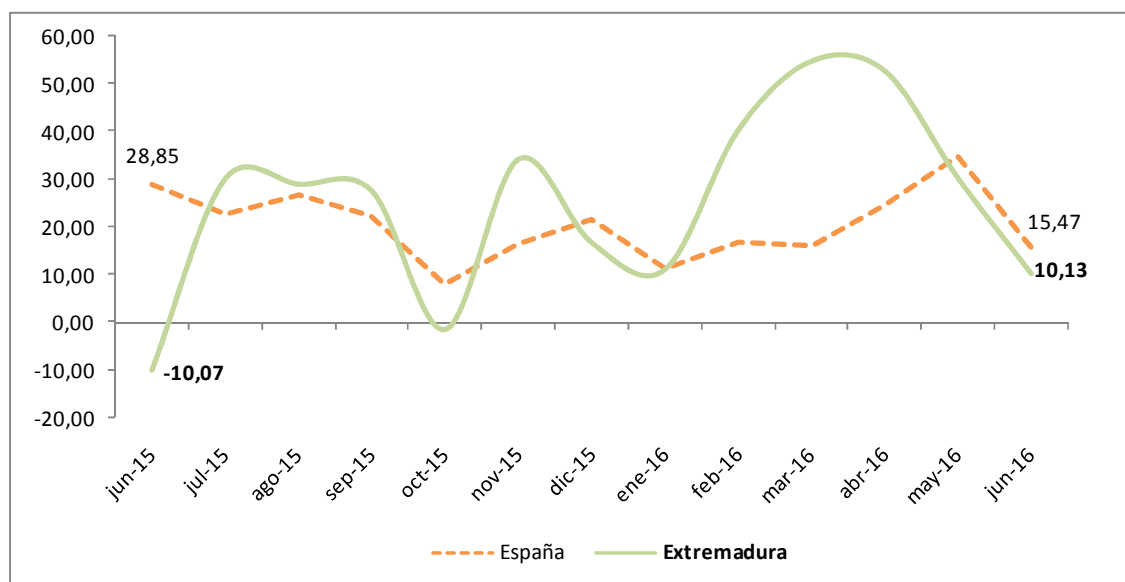

Fuente: Elaboración propia a partir de los datos del INE. Los datos son provisionales desde enero de 2015

Fecha de actualización: 30/08/2016

CES Extremadura INFORMA. ESTADÍSTICA DE HIPOTECAS.

- La variación interanual en el número de hipotecas sobre viviendas en Extremadura en el mes de junio fue de un 10,13%.
- En España esta variación fue de 15,47%.

Estadísticas sobre ejecuciones hipotecarias (I trimestre 2016)

Tasa de ejecución hipotecaria de viviendas en el cuarto trimestre de 2015 sobre el total de hipotecas constituidas de 2003 a 2015 (%)

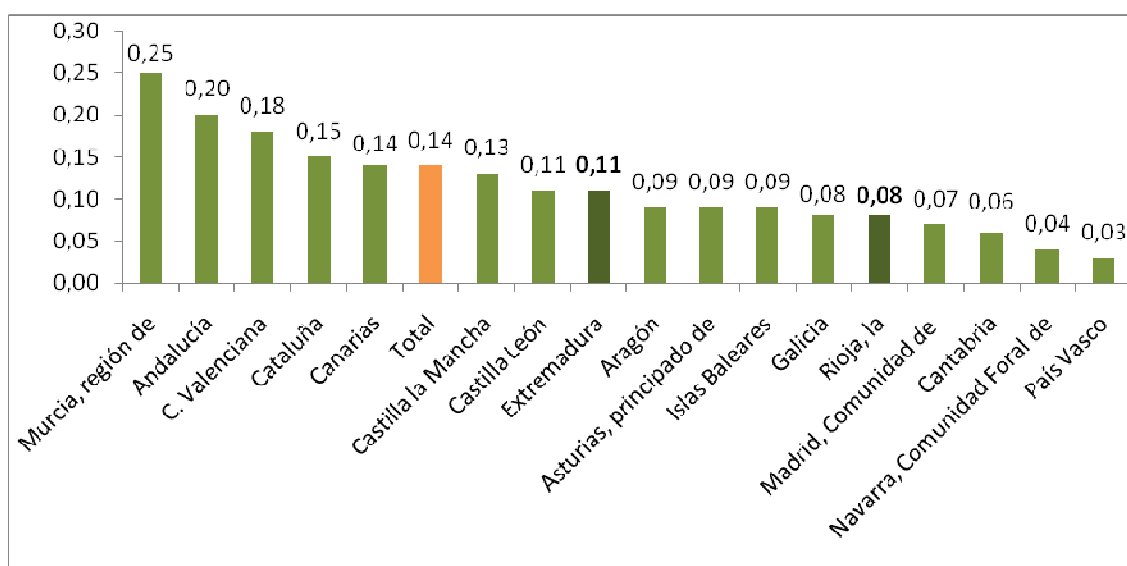

Fuente: Elaboración propia a partir de datos del INE

Fecha de actualización: 02/06/2016

CES Extremadura INFORMA. ESTADÍSTICA SOBRE EJECUCIONES HIPOTECARIAS.

- El 0,11% de las hipotecas constituidas sobre viviendas en Extremadura en el periodo 2003-2015 han iniciado una ejecución hipotecaria en el primer trimestre de 2016. En España fue de 0,14%.
- La región de Murcia (0,25%), Andalucía (0,20%) y la Comunidad Valenciana (0,18%) registran los valores más altos.
- Por otro lado, Cantabria (0,06%), Comunidad de Navarra (0,04%) y País Vasco (0,03%) presentan los valores más bajos.

Pensiones contributivas Agosto 2016

Importe medio pensiones contributivas de jubilación (Extremadura y España)

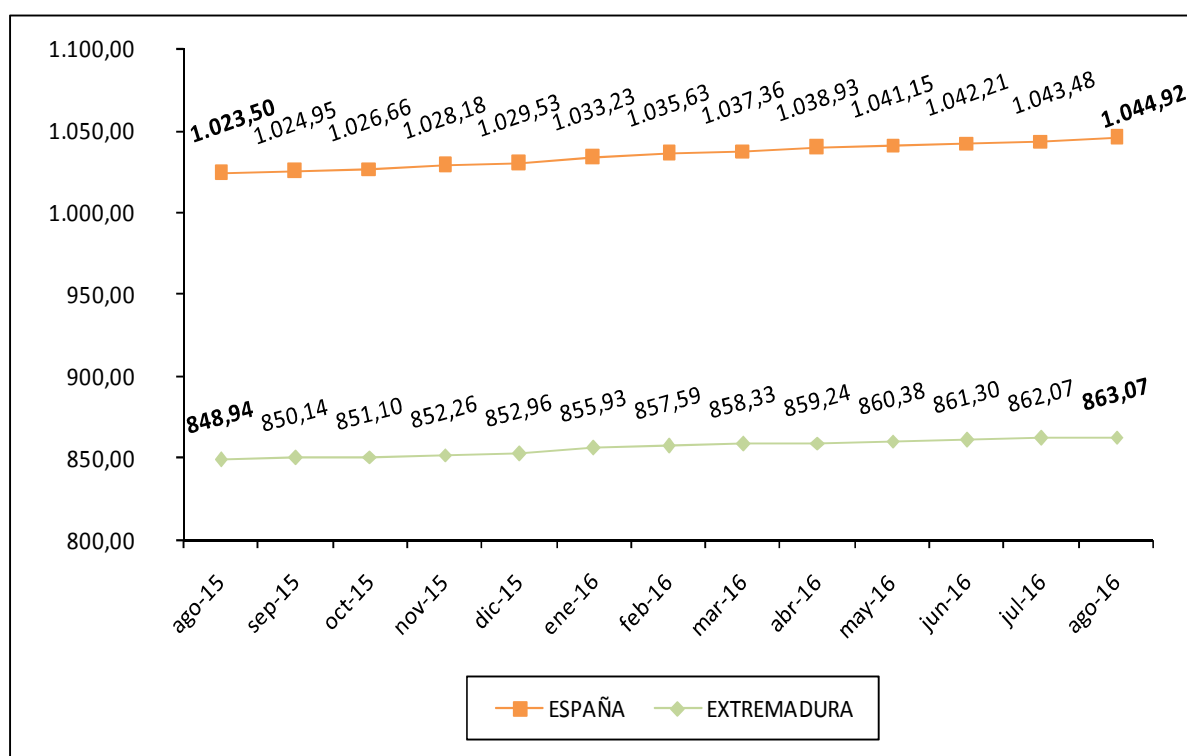

Fuente: Elaboración propia a partir de datos del Ministerio de Empleo y Seguridad Social.

Fecha de actualización: 22/07/2016

CES Extremadura Informa. PENSIONES CONTRIBUTIVAS.

- La *cuantía media de la pensión de jubilación* alcanzó en Extremadura los 863,07 euros.
- En España, esta pensión llegó a los 1.044,92 euros.

Pensiones no contributivas de jubilación. Julio 2016

Importe medio pensiones no contributivas de jubilación (Extremadura y España)

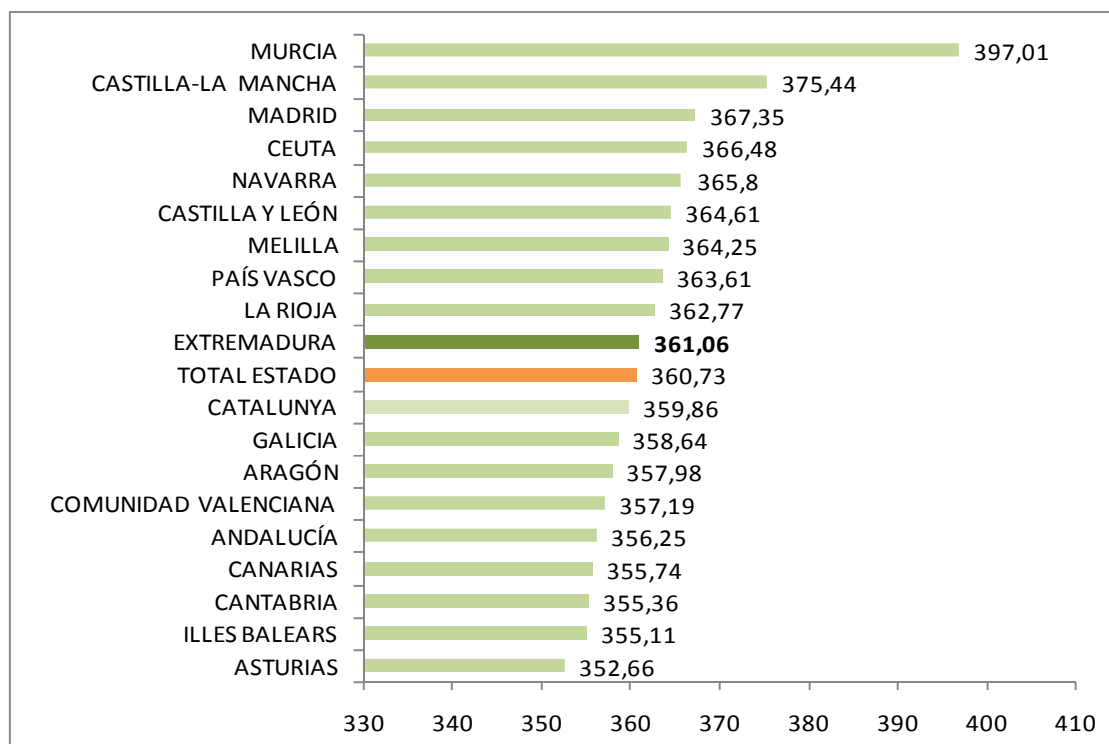

Fuente: Elaboración propia a partir de datos del Ministerio de Sanidad, Servicios Sociales e Igualdad. Instituto de Mayores y Servicios Sociales (IMSERSO)

Fecha de actualización: 04/08/2016

CES de Extremadura INFORMA. PENSIONES NO CONTRIBUTIVAS DE JUBILACIÓN

- En el mes de julio había en Extremadura 8.134 PNC's de jubilación, lo que supuso el 3,19% del total de España.
- El importe medio de las PNC's de jubilación fue de 361,06 euros en Extremadura y de 360,73 euros en España.

Sistema para la Autonomía y Atención a la Dependencia. 31 de julio 2016

Porcentaje de personas beneficiarias con prestación en relación a la población de las Comunidades Autónomas

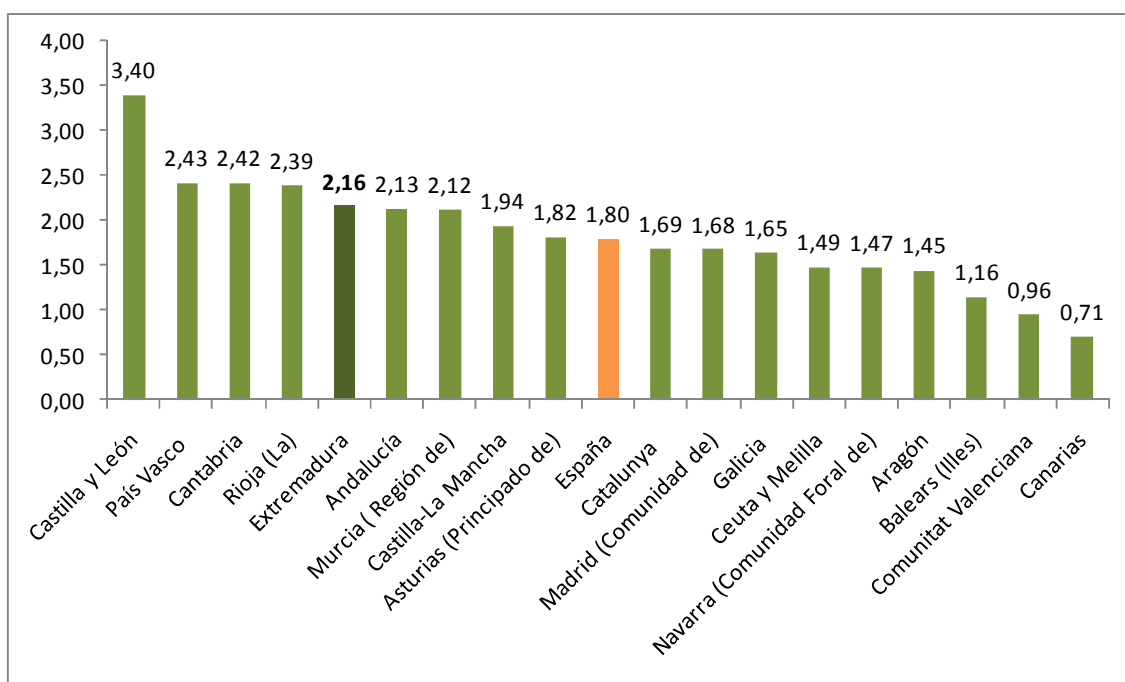

Fuente: Elaboración propia a partir de datos del Ministerio de Sanidad, Servicios Sociales e Igualdad. SAAD

Fecha actualización: 29/08/2016

CES Extremadura INFORMA. DEPENDENCIA. PERSONAS BENEFICIARIAS

A 31 de julio de 2016, hay en Extremadura un total de 23.570 personas beneficiarias con prestación (un 2,16% de la población). En la media española suman un total de 837.321 personas (un 1,80% de la población).

**Sistema para la Autonomía y Atención
a la Dependencia. Solicitudes.
31 de julio de 2016**

Porcentaje de solicitudes registradas en relación a la población
de las Comunidades Autónomas

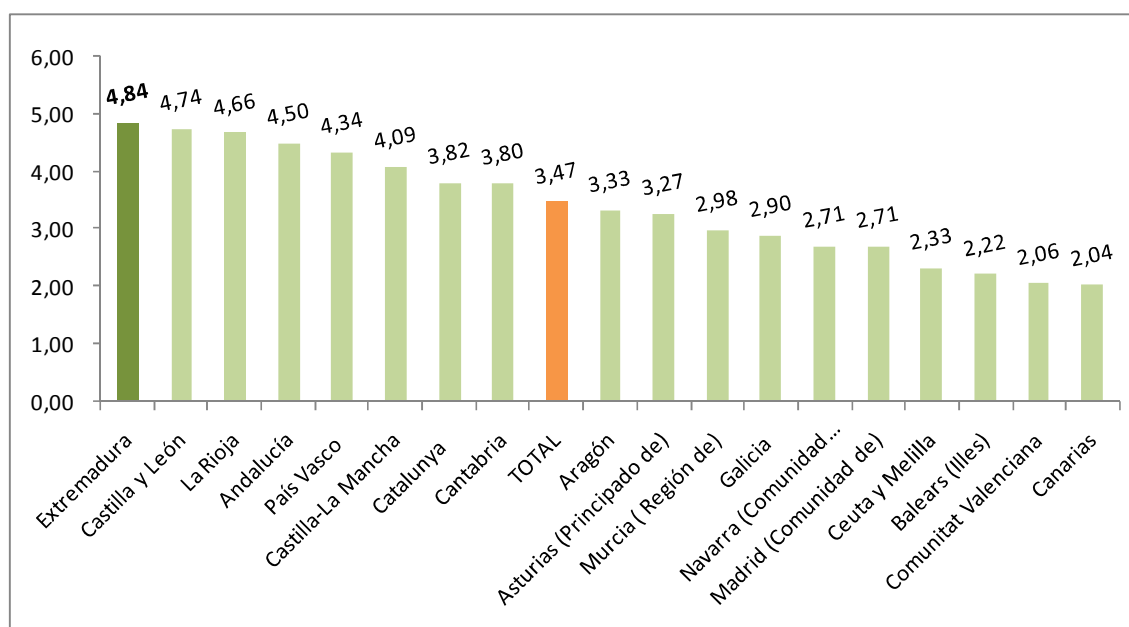

Fuente: Elaboración propia a partir de datos del Ministerio de Sanidad, Servicios Sociales e Igualdad. SAAD

Fecha actualización: 29/08/2016

CES Extremadura INFORMA. DEPENDENCIA. SOLICITUDES REGISTRADAS

A 31 de julio de 2016, hay en Extremadura un total de 52.928 solicitudes registradas encontrándose por encima de la media española en cuanto a solicitudes en relación a la población (un 4,84% de la población en Extremadura y un 3,47% en la media española).

Encuesta de Presupuestos Familiares. Gasto medio por hogar. Extremadura 2007-2015

Distribución porcentual por grupos de gasto del gasto medio del hogar 2007-2015

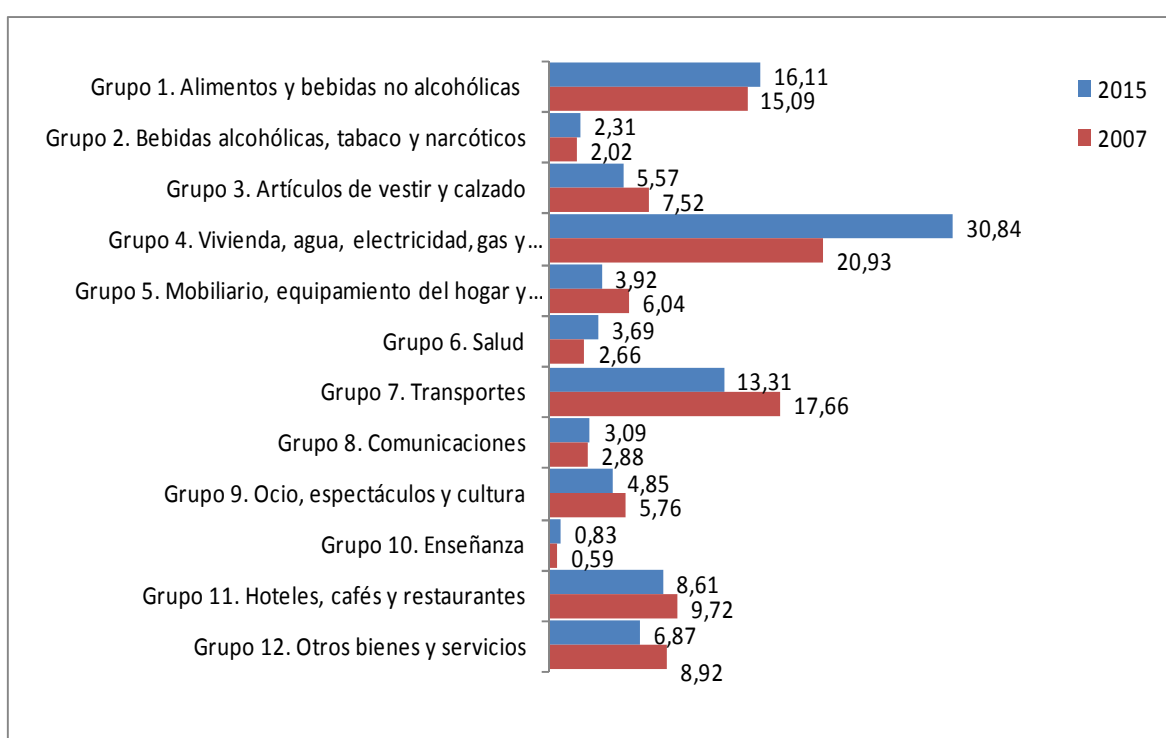

Fuente: Elaboración propia a partir de datos del INE. Encuesta de Presupuestos Familiares (EPH)

Fecha de actualización: 20/06/2015

CES Extremadura INFORMA. ENCUESTA DE PRESUPUESTOS FAMILIARES. GASTO MEDIO POR HOGAR

En el análisis por grupos de gasto, los hogares de Extremadura destinan el 30,84% de su presupuesto a gastos relacionados con la vivienda (este grupo incluye alquileres reales, gastos corrientes de agua, electricidad, gas, comunidad, reparaciones, calefacción, así como un alquiler estimado en aquellos casos en los que el hogar es propietario de la vivienda o disfruta en régimen de cesión), y el 16,11% a alimentos. Si se compara con la distribución del gasto en 2007 se observa que el gasto en vivienda suponía el 20,93% y el gasto en alimentos 15,09%.

Encuesta de Condiciones de Vida. Ingresos medios. Extremadura 2015

Ingresos por personas en Extremadura y España,
2000-2015 (años de realización de la encuesta)

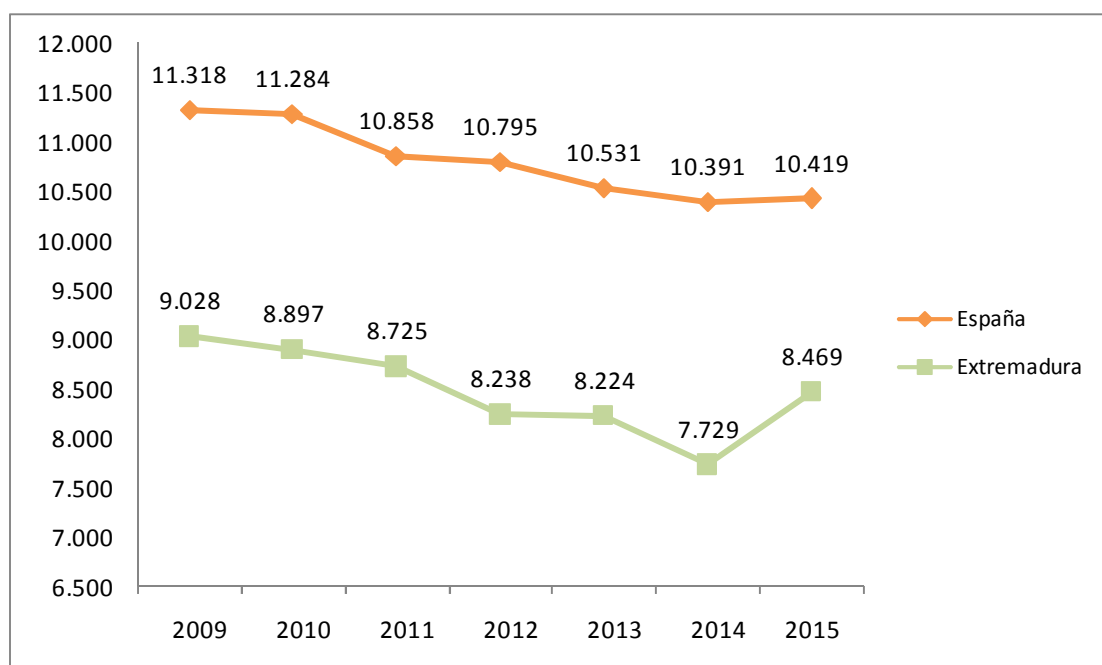

Fuente: Elaboración propia a partir de datos del INE. Encuesta de Condiciones de Vida

Fecha de actualización: 24/05/2016

CES Extremadura INFORMA. ENCUESTA DE CONDICIONES DE VIDA. INGRESOS POR PERSONA

En Extremadura, los **ingresos medios por persona**, muestran una evolución negativa desde el año 2009 pero que en este último año parecen haberse recuperado, pasando de los 9.028 euros del inicio del periodo hasta los 8.469 euros de ingresos medios (correspondientes a 2014).

Encuesta de Condiciones de Vida. Riesgo de pobreza. Extremadura 2015

Porcentaje de población en riesgo de pobreza en Extremadura y España, 2009-2014 (años de realización de la encuesta)

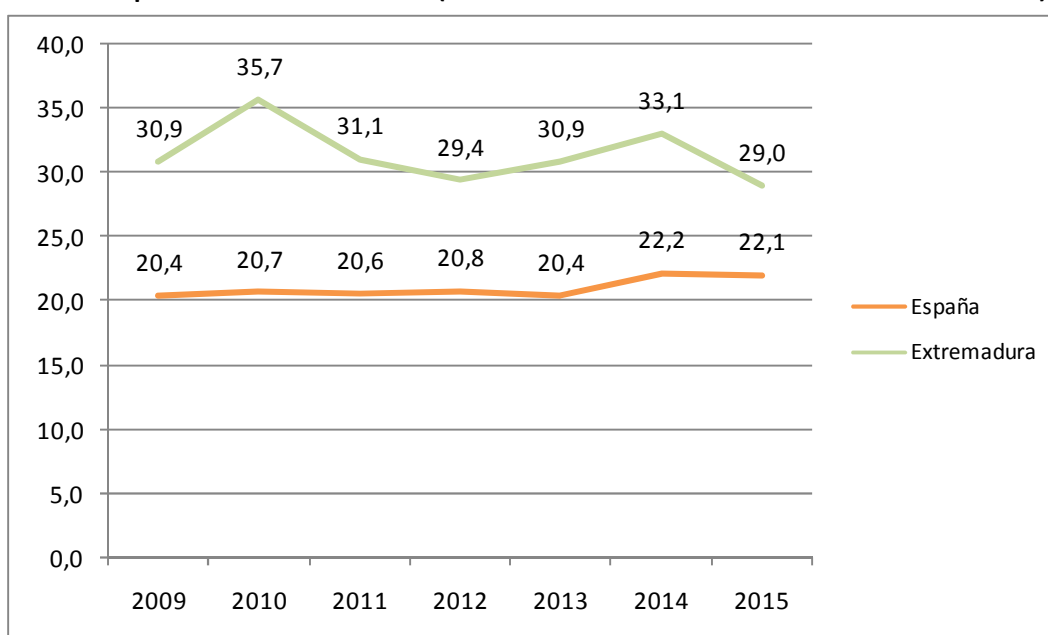

Fuente: Elaboración propia a partir de datos del INE. Encuesta de Condiciones de Vida

Fecha de actualización: 24/05/2016

CES Extremadura INFORMA. ENCUESTA DE CONDICIONES DE VIDA. RIESGO DE POBREZA

El porcentaje de población por debajo del umbral de riesgo de pobreza se redujo respecto al año anterior, tanto en España como en Extremadura. La población en riesgo de pobreza es un indicador relativo que mide la desigualdad. No mide pobreza absoluta, sino cuántas personas tienen ingresos bajos en relación al conjunto de la población. Así, el 22,1% de la población residente en España estaba por debajo del umbral de la pobreza, frente al 22,2% registrado el año anterior. En Extremadura este porcentaje fue de 29% frente al 33,1% del año anterior.



Consejo
Económico y
Social de
Extremadura

NORMAS DE INTERÉS PUBLICADAS



DIARIO OFICIAL DE EXTREMADURA

NORMAS DE INTERÉS PUBLICADAS. AGOSTO 2016

Cooperativas. Subvenciones.- Decreto 112/2016, de 26 de julio, por el que se establecen las bases reguladoras de subvenciones destinadas a apoyar los procesos de reestructuración del sector cooperativo agroalimentario.

D.O.E. nº 147. 1 de agosto de 2016.

<http://doe.gobex.es/pdfs/doe/2016/1470o/16040128.pdf>

Educación.- Decreto 114/2016, de 26 de julio, por el que se establece el currículo del Título Profesional Básico en Actividades Domésticas y Limpieza de Edificios en la Comunidad Autónoma de Extremadura.

D.O.E. nº 147. 1 de agosto de 2016.

<http://doe.gobex.es/pdfs/doe/2016/1470o/16040130.pdf>

Educación.- Decreto 115/2016, de 26 de julio, por el que se establece el currículo del Título Profesional Básico en Actividades de Panadería y Pastelería en la Comunidad Autónoma de Extremadura.

D.O.E. nº 147. 1 de agosto de 2016.

<http://doe.gobex.es/pdfs/doe/2016/1470o/16040131.pdf>

Educación.- Decreto 116/2016, de 26 de julio, por el que se modifica el Decreto 205/2013, de 29 de octubre, por el que se establece el currículo del ciclo formativo de grado superior de Técnico Superior en Proyectos de Obra Civil en la Comunidad Autónoma de Extremadura.

D.O.E. nº 147. 1 de agosto de 2016.

<http://doe.gobex.es/pdfs/doe/2016/1470o/16040132.pdf>

Educación.- Decreto 117/2016, de 26 de julio, por el que se establece el currículo del Título de Técnico Superior en Vitivinicultura en la Comunidad Autónoma de Extremadura.

D.O.E. nº 147. 1 de agosto de 2016.

<http://doe.gobex.es/pdfs/doe/2016/1470o/16040133.pdf>

Educación.- Decreto 118/2016, de 26 de julio, por el que se modifica el Decreto 272/2011, de 11 de noviembre, por el que se establece el currículo del ciclo formativo de grado superior de Técnico Superior en Proyectos de Edificación en la Comunidad Autónoma de Extremadura.

D.O.E. nº 147. 1 de agosto de 2016.

<http://doe.gobex.es/pdfs/doe/2016/1470o/16040134.pdf>

Calendario laboral.- Decreto 131/2016, de 2 de agosto, por el que se fija el calendario de días festivos de la Comunidad Autónoma de Extremadura para el año 2017.

D.O.E. nº 150. 4 de agosto de 2016.

<http://doe.gobex.es/pdfs/doe/2016/1500o/16040148.pdf>

Víctimas de violencia de género. Ayudas.- Decreto 120/2016, de 2 de agosto, por el que se establecen las bases reguladoras de las ayudas para facilitar la recuperación integral de las mujeres víctimas de violencia de género.

D.O.E. nº 152. 8 de agosto de 2016.

<http://doe.gobex.es/pdfs/doe/2016/1520o/16040137.pdf>

Promoción cultural. Ayudas.- Decreto 121/2016, de 2 de agosto, por el que se establecen las bases reguladoras de las ayudas a la producción de largometrajes de la Comunidad Autónoma de Extremadura.

D.O.E. nº 152. 8 de agosto de 2016.

<http://doe.gobex.es/pdfs/doe/2016/1520o/16040138.pdf>

Precios públicos.- Decreto 127/2016, de 2 de agosto, por el que se fijan los precios públicos de enseñanzas conducentes a la obtención de títulos oficiales en la Universidad de Extremadura para el curso académico 2016-2017.

D.O.E. nº 152. 8 de agosto de 2016.

<http://doe.gobex.es/pdfs/doe/2016/1520o/16040144.pdf>

Formación para el empleo.- Decreto 133/2016, de 2 de agosto, por el que regula la acreditación y/o inscripción de centros y entidades de formación y su inclusión en el Registro de centros y entidades de formación profesional para el empleo de la Comunidad Autónoma de Extremadura.

D.O.E. nº 153. 9 de agosto de 2016.

<http://doe.gobex.es/pdfs/doe/2016/1530o/16040151.pdf>

Medio Ambiente. Ayudas.- Decreto 129/2016, de 2 de agosto, por el que se establecen las bases reguladoras de la concesión de ayudas para el desarrollo sostenible en Áreas Protegidas, en zonas de reproducción de especies protegidas o en hábitat importante.

D.O.E. nº 154. 10 de agosto de 2016.

<http://doe.gobex.es/pdfs/doe/2016/1540o/16040146.pdf>

Entidades Locales. Subvenciones.- Corrección de errores del Decreto 128/2016, de 2 de agosto, por el que se establecen las bases reguladoras de las subvenciones a otorgar a entidades locales municipales de menos de 5.000 habitantes, para la ejecución de proyectos de implantación, desarrollo, mejora, despliegue o ampliación de redes de fibra óptica en el ámbito de la Comunidad Autónoma de Extremadura.

D.O.E. nº 161. 22 de agosto de 2016.

<http://doe.gobex.es/pdfs/doe/2016/1610o/16040152.pdf>



Junta de Extremadura