



Consejo
Económico y
Social de
Extremadura

RAES

Revista de Actualidad Económica y Social

Mayo 2016. Número 6



**DATOS DE LA
ACTUALIDAD ECONÓMICA,
LABORAL Y SOCIAL DE
EXTREMADURA**

**NOTICIAS Y NORMAS DE
INTERÉS PUBLICADAS**

REVISTA DE ACTUALIDAD ECONÓMICA Y SOCIAL

Publicación electrónica

EDITA: CES DE EXTREMADURA

Paseo de Roma, s/n. Edificio Morerías. Módulo A

cesextremadura@gobex.es

Tel. 924009222

La reproducción de esta publicación está permitida
citando su procedencia

Índice

Actualidad

Noticias	7
Actualidad Económica	17
• PIB Extremadura	18
• Deuda Pública	19
• Recaudación tributaria	20
• Licitación Pública	22
• Sociedades mercantiles	24
• Coste laboral total	26
• Índice de precios de consumo	27
• Índice de precios industriales	29
• Índice de producción industrial	30
• Índice de comercio al por menor	31
• Comercio exterior	32
• Ocupación hotelera	33
Actualidad Laboral	35
• Encuesta de población activa	36
• Paro registrado	40
• Afiliación a la Seguridad Social	42
• Contratos registrados	43
• Prestaciones por desempleo	44
• Huelgas y cierres patronales	45
• Mediación, arbitraje y conciliación	46
• Cooperativas y Sociedades Laborales	47
• Accidentes de trabajo	48
Actualidad Social	49
• Padrón municipal	50
• Movimiento natural de población	51
• Migraciones	54
• Compraventa de viviendas	56
• Hipotecas	59
• Prestaciones sociales	61
• Dependencia	63
• Presupuestos familiares	65
• Condiciones de vida	66
Normas de interés publicadas	69

ACTUALIDAD



*Mª Mercedes Vaquera Mosquero
Presidenta del CES de Extremadura*

El Protocolo de Colaboración de los CES de la Raya con el CES de Portugal y bajo el amparo del CES de España, a punto de firmarse

Ya es una realidad y se firmará próximamente. Será en Extremadura, el que va a ser un Protocolo de colaboración que va a hacer posible el desarrollo de actividades conjuntas de los Consejos Económicos y Sociales de Galicia, Castilla y León, Andalucía, Extremadura, Portugal y España.

Creemos que es un hito y que ese Protocolo va a permitir a los CES firmantes abrirnos hacia el exterior. Es un primer paso pues se extiende hasta final de 2016, pero en sus sucesivas renovaciones, las que posibilita el Protocolo y en su espíritu está, se plasma la voluntad de colaboración de las entidades firmantes, algo que va a ser muy enriquecedor para todos.

Los CES servimos a las comunidades y países que han tenido a bien dotarse de estos órganos consultivos. Representamos a las sociedades civiles de nuestros respectivos ámbitos y, desde el respeto institucional a los gobiernos que nos piden opinión, tratamos de hacer llegar la que consideramos es la voz de la sociedad civil. En ese contexto, recabar y aportar experiencias en el ámbito del diálogo social, intercambiar información en temas y ante problemáticas que nos son comunes, mantener reuniones de programación, seguimiento y evaluación de distintos proyectos de cooperación, va a ser positivo para todos los CES, para las Comunidades Autónomas y para los dos países.

Los próximos meses van a ser muy intensos e informaremos, por los canales de prensa habituales y por esta revista, de cómo se ha plasmado ese Protocolo de colaboración y de las actividades que se van a ir abordando al amparo del mismo.

El CES de Extremadura solicita incorporarse a la Red Transnacional Atlántica de los Agentes Económicos y Sociales

Fruto de ese intercambio de experiencias con los CES de las otras Comunidades Autónomas, ha sido la petición que este CES de Extremadura ha cursado para formar parte de la RTA.

La Red Transnacional Atlántica está constituida por las instituciones representativas de los agentes económicos y sociales de las regiones europeas atlánticas. Tiene como principal objeto el desarrollo de la cooperación entre los representantes de la sociedad civil con el objeto de influir favorablemente en las políticas europeas relativas a la fachada atlántica. Se articula a través de contactos regulares, intercambios de experiencias, estudios en común, de la emisión de opiniones comunes sobre toda cuestión que concierne a las regiones europeas del Arco Atlántico y sus mutuas cooperaciones, y de proposiciones para un mejor desarrollo de la integración europea de este espacio.

La Red ha asumido el compromiso de ampliar su representatividad, propiciando la integración de nuevos socios de las regiones europeas del espacio atlántico. Extremadura no es una región con acceso al Atlántico, pero si tiene una problemática muy similar a la de las regiones portuguesas limítrofes, y a la Comunidad Autónoma de Andalucía. De ahí el interés del CES de Extremadura de participar en este foro europeo, para llevar a él la voz de nuestra región.

Esperamos que esa incorporación se lleve a cabo próximamente.

25 aniversario del CES de Extremadura

El pasado 25 de abril el CES de Extremadura ha cumplido un cuarto de siglo de existencia. Vio la luz mediante la Ley 3/1991, de 25 de abril, sobre creación del Consejo Económico y Social de Extremadura. Un cuarto de siglo al servicio de la sociedad extremeña, circunstancia que también se da en el CES de Castilla y León y en el CES de Portugal.

Para conmemorar esta efemérides, el CES de Extremadura va a organizar un acto y diversas actividades, que se desarrollarán, muy previsiblemente, en la segunda semana de junio. Creemos que vamos a poder contar con la presencia del Presidente del Comité Económico y Social Europeo, Sr. Georges Dassis, y en esa conmemoración

reconoceremos la labor, en pro del Diálogo social, que han jugado los tres presidentes autonómicos con que ha contado Extremadura; Juan Carlos Rodríguez Ibarra, bajo cuyo mandato se creó el CES, José Antonio Monago Terraza y Guillermo Fernández Vara.

Creemos que esa conmemoración va a ser una buena oportunidad para acercar el CES de Extremadura a la sociedad extremeña, a la que representa y cuya voz hace llegar a quienes son responsables en la toma de decisiones.

En otro orden de cosas, el CES continúa con sus actividades. El pasado 26 de abril, el Plenario de este Órgano consultivo aprobó el Dictamen que había solicitado el Gobierno sobre el Anteproyecto de Ley de Medidas Tributarias, Patrimoniales, Financieras y Administrativas de la Comunidad Autónoma de Extremadura.

También continúan los trabajos de la Memoria Socioeconómica, que se aprobará en el mes de junio, así como el Informe a iniciativa propia de la comarca de Las Hurdes.

*M^a Mercedes Vaquera Mosquero
Presidenta del CES de Extremadura*



Consejo
Económico y
Social de
Extremadura

NOTICIAS



Extremadura alcanza un déficit del 2,64%, el segundo mayor del país

1 de abril de 2016

La comunidad autónoma de Extremadura cerró el año 2015 con un déficit del 2,64 por ciento de su PIB y no del 2,99 por ciento como se había avanzado en enero pasado, si bien supone el segundo mayor del país tras Cataluña, que alcanzó el 2,7 por ciento.

Para ampliar la noticia:

http://www.elperiodicoextremadura.com/noticias/extremadura/extremadura-alcanza-deficit-2-64-segundo-mayor-pais_928974.html

Patrocinio Sánchez, nueva secretaria general de UGT-Extremadura

2 de abril de 2016

La sindicalista Patrocinio Sánchez es desde hoy la nueva secretaria general de UGT-Extremadura y la primera mujer que lidera un sindicato mayoritario en esta comunidad autónoma, tras recibir el apoyo del 66,89 % de los delegados que han ejercido su voto en el VIII Congreso de UGT-Extremadura.

Para ampliar la noticia:

<http://www.hoy.es/extremadura/201604/02/patrocinio-sanchez-nueva-secretaria-20160402133731.html>

Vara achaca el incumplimiento de déficit a la infrafinanciación de la Sanidad

3 de abril de 2016

El presidente de la Junta de Extremadura, Guillermo Fernández Vara, ha asegurado que el 60 por ciento de la desviación del déficit de la comunidad autónoma, que terminó el 2015 en el 2,64 por ciento, se debe al mantenimiento del sistema sanitario, y ha pedido que se deje de mirar "para otro lado" y que se inicie ya la negociación sobre la sostenibilidad del sistema nacional de salud.

Para ampliar la noticia:

<http://www.hoy.es/extremadura/201604/03/vara-achaca-incumplimiento-deficit-20160403123257.html>

La patronal pide a Vara que se evite "la judicialización" de la apertura en festivos

4 de abril de 2016

El secretario general de la Confederación Regional de Empresarios (CREEX), Francisco Javier Peinado, ha pedido al presidente extremeño, Guillermo Fernández Vara, que evite la "judicialización" en el caso de la apertura de comercios en festivos y ha abogado por "ser flexibles y llegar a un consenso".

Para ampliar la noticia:

http://www.elperiodicoextremadura.com/noticias/extremadura/patronal-pide-vara-evite-la-judicializacion-apertura-festivos_929634.html

El plan de ajuste incluye limitar los salarios y rebajar la deuda comercial

6 de abril de 2016

Limitar los salarios de alta dirección de empresas públicas y destinar a la reducción de la deuda comercial el ahorro anual generado de las operaciones de endeudamiento con cargo al FLA, son dos de las medidas que prevé el plan de ajuste que la Junta de Extremadura presentó ayer al Gobierno central.

Para ampliar la noticia:

http://www.elperiodicoextremadura.com/noticias/extremadura/plan-ajuste-incluye-limitar-salarios-rebajar-deuda-comercial_929977.html

Extremadura debe reestructurar su economía, según Funcas

8 de abril de 2016

Extremadura debe reestructurar su economía mediante el redimensionamiento de la producción hacia sectores industriales y establecer un plan estratégico regional de infraestructuras, según un informe de la Fundación de Cajas de Ahorro (Funcas).

Para ampliar la noticia:

http://www.elperiodicoextremadura.com/noticias/extremadura/extremadura-debe-reestructurar-economia-funcas_930401.html

Extremadura pierde 174 oficinas bancarias en los últimos 7 años

10 de abril de 2016

La red bancaria sigue desinflándose. Las entidades financieras continúan perdiendo posiciones año tras año desde que comenzara la crisis económica. La rebaja de su volumen de negocio, la reestructuración en la que está sumida el sector financiero y la progresiva implantación de la banca digital conlleva una continua disminución del número de sucursales bancarias presentes en todas las ciudades.

Para ampliar la noticia:

http://www.elperiodicoextremadura.com/noticias/extremadura/extremadura-pierde-174-oficinas-bancarias-ultimos-7-anos_930811.html

La confianza empresarial sube un 0,8% en Extremadura

12 de abril de 2016

La confianza empresarial ha subido un 0,8 por ciento en el segundo trimestre de este año 2016 en Extremadura con respecto al trimestre anterior, un incremento por encima de la media nacional, que está en el 0,6 por ciento.

Para ampliar la noticia:

<http://www.hoy.es/extremadura/201604/12/confianza-empresarial-sube-extremadura-20160412130512.html>

La AIReF mantiene el riesgo muy elevado de incumplimiento del déficit de Extremadura

13 de abril de 2016

El presidente de la Autoridad Independiente de Responsabilidad Fiscal (AIReF), José Luis Escrivá, ha asegurado que el sector autonómico no cumplirá con los objetivos de estabilidad presupuestaria este año y que sólo cinco comunidades, Canarias, Andalucía, La Rioja, Asturias y el País Vasco, podrían hacerlo "probablemente" según los datos actuales.

Para ampliar la noticia:

<http://www.hoy.es/extremadura/201604/13/airef-mantiene-riesgo-elevado-20160413185331.html>

La patronal extremeña espera que Hacienda no retenga fondos a Extremadura

14 de abril de 2016

La Confederación Regional Empresarial Extremeña (CREEX) confía en que la Junta y el Ministerio de Hacienda lleguen a un acuerdo sobre el plazo de pago a proveedores sin que suponga una retención de fondos para Extremadura y no ponga en riesgo la ejecución del presupuesto regional de 2016.

Para ampliar la noticia:

http://www.elperiodicoextremadura.com/noticias/extremadura/patronal-extremeña-espera-hacienda-no-retenga-fondos-extremadura_931686.html

Extremadura reclama a Montoro un mejor reparto del déficit entre administraciones

14 de abril de 2016

La consejera de Hacienda y Administración Pública, Pilar Blanco-Morales, ha subrayado que Extremadura "no es el problema" del incumplimiento de los objetivos de estabilidad financiera de España y ha reclamado que en el Consejo de Política Fiscal y Financiera (CPFF) convocado para este viernes se pongan sobre la mesa las "claves" para un reparto más equilibrado del déficit entre las administraciones públicas.

Para ampliar la noticia:

http://www.elperiodicoextremadura.com/noticias/extremadura/extremadura-reclama-montoro-mejor-reparto-deficit-administraciones_931678.html

Las pensiones sostienen unos 65.000 hogares en la región

16 de abril de 2016

Alrededor de un 30% de las pensiones que se perciben en la región constituyen la principal fuente de ingresos familiar, según las estimaciones de la Federación de Pensionistas y Jubilados de CCOO de Extremadura. Esto supone que de un total de algo más de 220.000 pensiones contributivas en vigor a fecha del 1 de marzo pasado, en torno a 65.000 son el sustento económico básico para un hogar.

Para ampliar la noticia:

http://www.elperiodicoextremadura.com/noticias/extremadura/pensiones-sostienen-65-000-hogares-region_932082.html

La siniestralidad laboral aumentó un 8% en Extremadura en 2015

18 de abril de 2016

Extremadura registró 9.619 accidentes laborales durante 2015, lo que supone un incremento del 8 por ciento respecto a 2014, por encima de la media nacional, que fue del 5,8 por ciento, según un informe de la empresa de recursos humanos Randstad basado en datos del Ministerio de Empleo y Seguridad Social.

Para ampliar la noticia:

<http://www.hoy.es/extremadura/201604/18/siniestralidad-laboral-aumento-extremadura-20160418195519.html>

El Consejo de Comercio de Extremadura se pronuncia favor de reducir a diez los festivos de apertura

19 de abril de 2016

El Consejo Regional de Comercio se ha pronunciado a favor de suprimir la declaración como Zona de Gran Afluencia Turística de las localidades de Mérida, Badajoz, Cáceres y Moraleja y, por tanto, de reducir de 16 a 10 los domingos y festivos de apertura en estas ciudades.

Para ampliar la noticia:

http://www.elperiodicoextremadura.com/noticias/extremadura/consejo-comercio-extremadura-pronuncia-favor-reducir-diez-festivos-apertura_932686.html

La licitación de obra pública en Extremadura completa el peor primer trimestre de la última década

19 de abril de 2016

La licitación de obra pública en Extremadura sigue en el mismo estado de parálisis en el que comenzó el año. En lo que va de 2016, apenas si se han licitado 15,6 millones de euros en la región entre todas las administraciones, de acuerdo a los datos recabados por la Federación Provincial de Empresarios de la Construcción (Fecons) de Cáceres.

Para ampliar la noticia:

http://www.elperiodicoextremadura.com/noticias/extremadura/licitacion-obra-publica-extremadura-completa-peor-primer-trimestre-ultima-decada_932598.html

La región contará con 72 millones para ejecutar políticas activas de empleo

19 de abril de 2016

Extremadura va a recibir este año un total de 71,6 millones de euros para desarrollar políticas activas de empleo, una cifra que supone 15,1 millones de euros más que en 2015.

Para ampliar la noticia:

http://www.elperiodicoextremadura.com/noticias/extremadura/region-contara-72-millones-ejecutar-politicas-activas-empleo_932597.html

La Junta y los agentes sociales articulan medidas para que Extremadura crezca el 3 %

21 de abril de 2016

La Junta de Extremadura y los agentes sociales y económicos han presentado el Plan de Impulso Económico Regional a corto plazo, que articula una serie de medidas con las que, en un momento de correcciones a la baja, se quiere reactivar la economía extremeña para que crezca "más cerca del 3 que del 2 %".

Para ampliar la noticia:

http://www.elperiodicoextremadura.com/noticias/extremadura/junta-agentes-sociales-articulan-medidas-extremadura-crezca-3_933142.html



Firma del Plan de Impulso Económico Regional

El crecimiento de la economía extremeña generará 13.000 empleos netos hasta 2017

21 de abril de 2016

El elevado crecimiento de la economía extremeña previsto para este año y el 2017, del 2,3 y el 2,5 por ciento, respectivamente, permitirá la creación neta de 13.000 puestos de trabajo en estos dos ejercicios hasta dejar la tasa de desempleo en el 27 por ciento, según un informe de BBVA Research.

Para ampliar la noticia:

http://www.elperiodicoextremadura.com/noticias/extremadura/crecimiento-economia-extremeña-generara-13-000-empleos-netos-2017_933150.html

El Constitucional rechaza el recurso de la Junta contra el recorte de las primas a renovables

22 de abril de 2016

El Tribunal Constitucional (TC) ha desestimado el recurso de inconstitucionalidad que presentó la Junta de Extremadura en relación con diversos preceptos (referidos al recorte de primas a las renovables) del Real Decreto-Ley de medidas urgentes para garantizar la estabilidad financiera del sistema eléctrico.

Para ampliar la noticia:

<http://www.hoy.es/extremadura/201604/22/constitucional-rechaza-recurso-junta-20160422144459.html>

El gasto en I+D en Extremadura baja más de 35 millones de euros desde 2010

24 de abril de 2016

La crisis económica ha hecho mella en la investigación. Pese a las advertencias de los propios investigadores que han salido en varias ocasiones en defensa del desarrollo científico, las administraciones han bajado cada año su inversión en innovación.

Para ampliar la noticia:

http://www.elperiodicoextremadura.com/noticias/extremadura/gasto-i-d-extremadura-baja-mas-35-millones-euros-2010_933710.html

Aprobada la ley del régimen sancionador de los espectáculos públicos

28 de abril de 2016

El Pleno de la Asamblea de Extremadura ha aprobado hoy la ley que regula el régimen sancionador en materia de espectáculos públicos y actividades recreativas en la región, que establece sanciones de entre 100 y 60.101 euros y pone fin al vacío legal que existía en esta materia en la Comunidad Autónoma.

Para ampliar la noticia:

<http://www.hoy.es/extremadura/201604/26/curriculo-festivos-comerciales-presidentes-20160426135905.html>

Diputación se alinea con la Junta contra el IBI sanitario

28 de abril de 2016

"Los ingresos de los ayuntamientos son importantes pero aún más importante es mantener el sistema sanitario". La reflexión del vicepresidente y portavoz de la Diputación cacereña, Fernando García Nicolás, es un adelanto de la dirección de voto del grupo socialista en la sesión plenaria de esta mañana.

Para ampliar la noticia:

<http://www.hoy.es/caceres/201604/28/diputacion-alinea-junta-contra-20160428115905.html>

ACTUALIDAD ECONÓMICA

ACTUALIDAD ECONÓMICA:

- * PIB Extremadura
- * Deuda pública
- * Recaudación tributaria
- * Licitación Oficial (SEOPAN)
- * Sociedades mercantiles en Extremadura
- * Coste laboral total
- * Índice de Precios al Consumo
- * Índice de precios industriales
- * Índice de producción industrial
- * Índice de Comercio al por menor
- * Comercio exterior
- * Ocupación hotelera

Contabilidad Regional Trimestral de Extremadura. PIB Base 2010. IIIT 2012 – IVT 2015 (% variación anual)

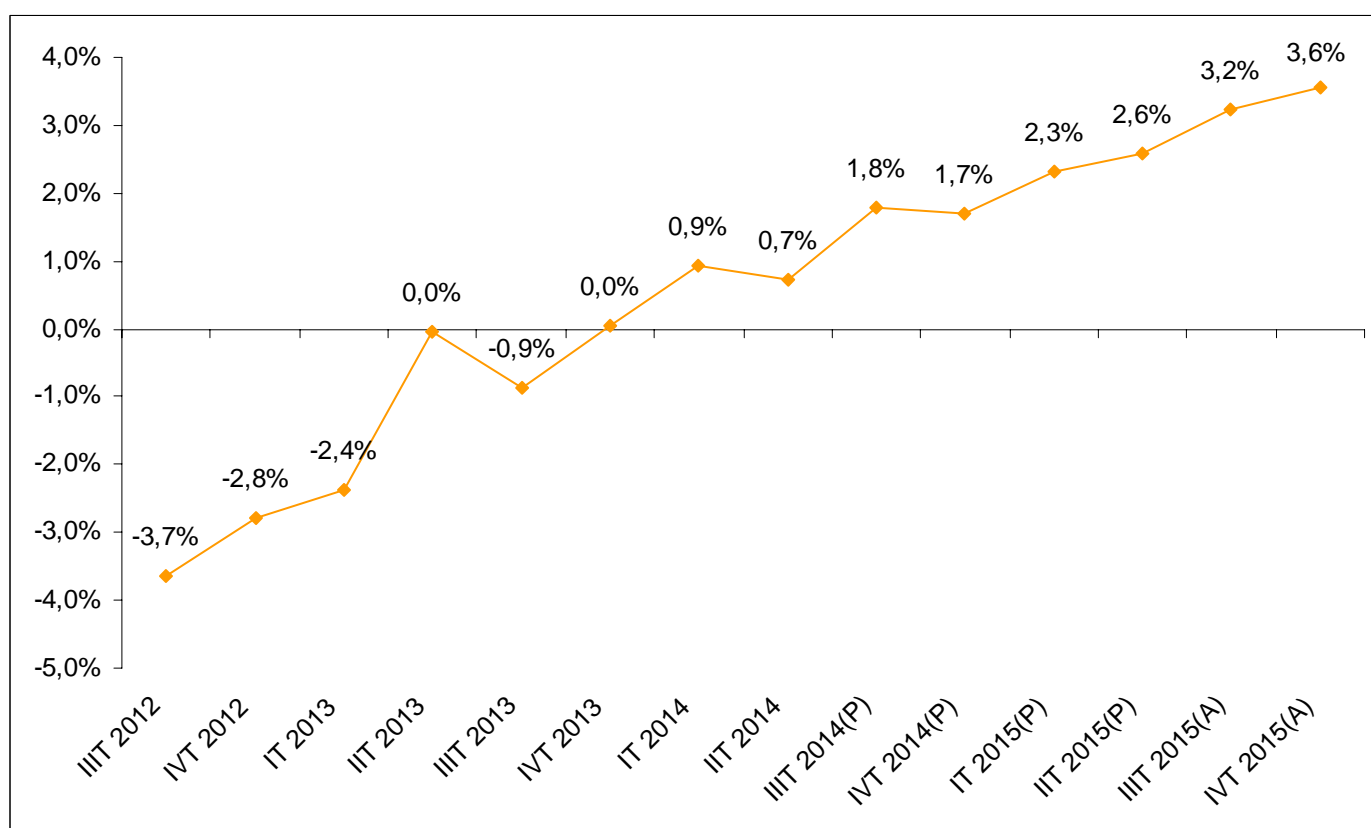

Fuente: Elaboración propia a partir de datos del Instituto de Estadística de Extremadura. (P) Provisional. (A) Avance.

Fecha de actualización: 29/03/2016.

CES de Extremadura INFORMA. CONTABILIDAD REGIONAL TRIMESTRAL DE EXTREMADURA.

El Producto Interior Bruto (PIB) de Extremadura registró un crecimiento interanual del 3,6% en el cuarto trimestre de 2015 según los datos del Instituto de Estadística de Extremadura, 0,4 puntos superior a la registrada en el trimestre anterior.

Deuda Pública de las CC.AA. en porcentaje del PIB_{pm} [4º T 2015]

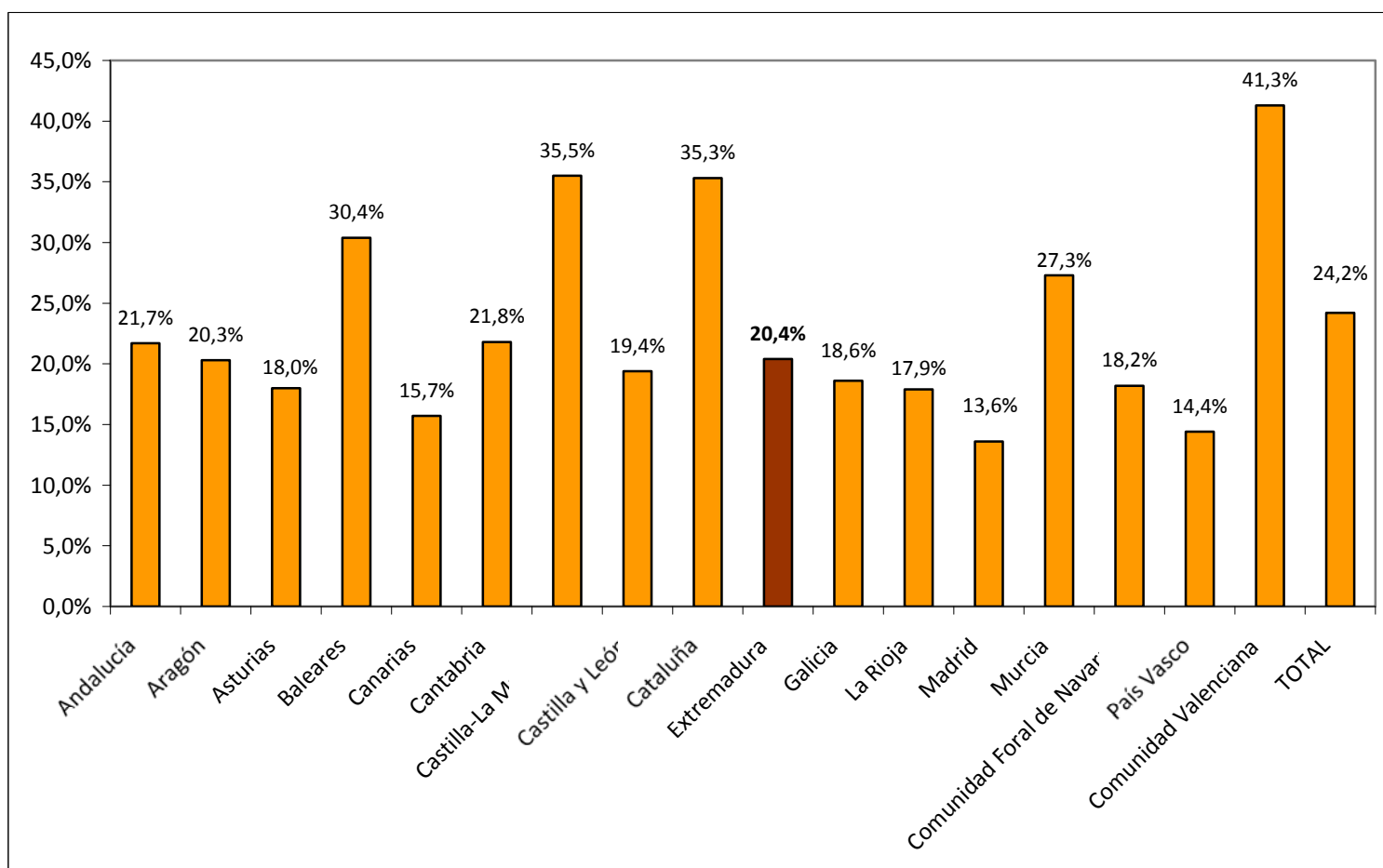

Fuente: Elaboración propia a partir de datos del Banco de España.

Fecha de actualización: 15/02/2016.

CES de Extremadura INFORMA. DEUDA PÚBLICA POR COMUNIDADES AUTÓNOMAS.

En Extremadura, la Deuda Pública en el cuarto trimestre de 2015 alcanzaba el 20,4% del PIB_{pm} regional. En el conjunto nacional este indicador alcanzó el 24,2%.

Recaudación tributaria en Extremadura [ene-mar 2016]

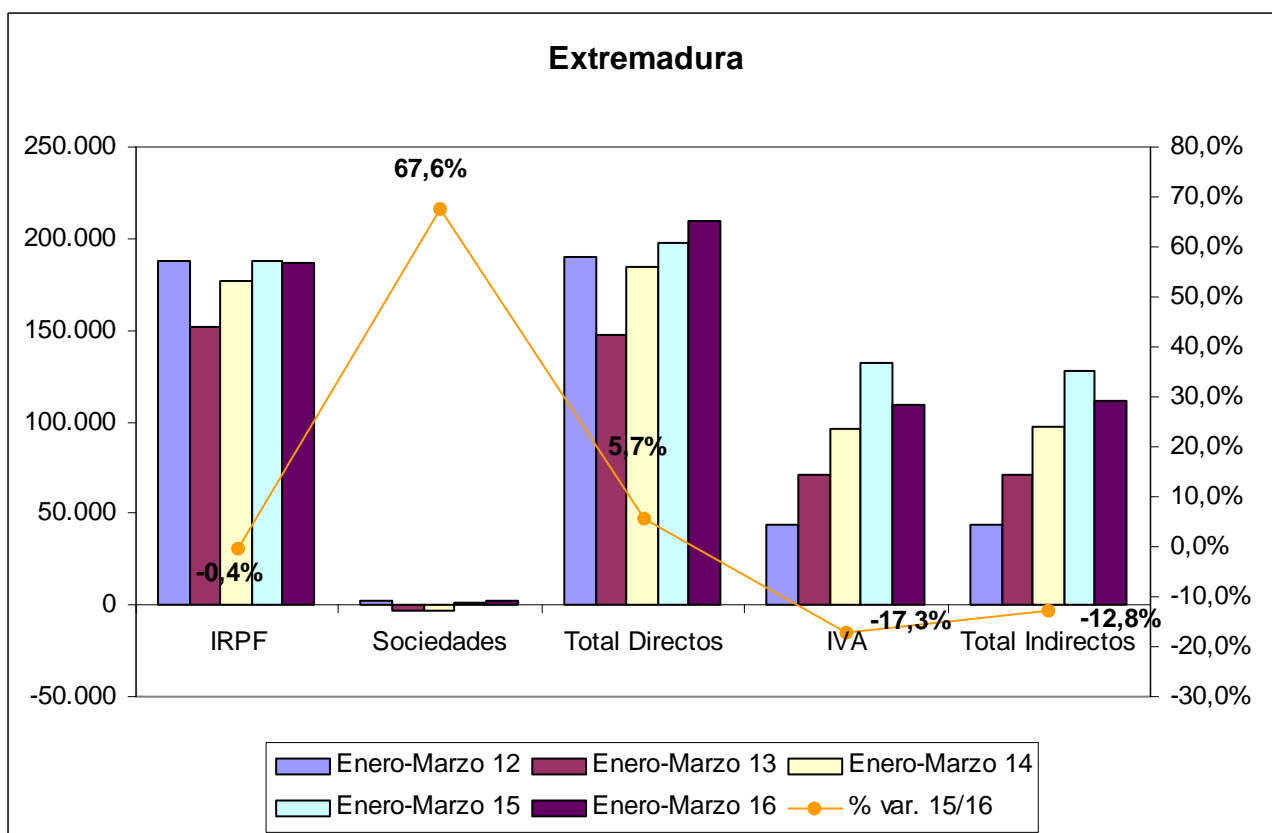

Fuente: Elaboración propia a partir de datos de la Agencia Tributaria.

Fecha de actualización: 27/04/2016.

CES de Extremadura INFORMA. RECAUDACIÓN DE TRIBUTOS.

La recaudación de impuestos directos en Extremadura hasta marzo de 2016 aumentó un 5,7% respecto al año anterior. En el caso de los impuestos indirectos la disminución fue del 12,8%.

**Recaudación tributaria en España
 [ene-mar 2016]**

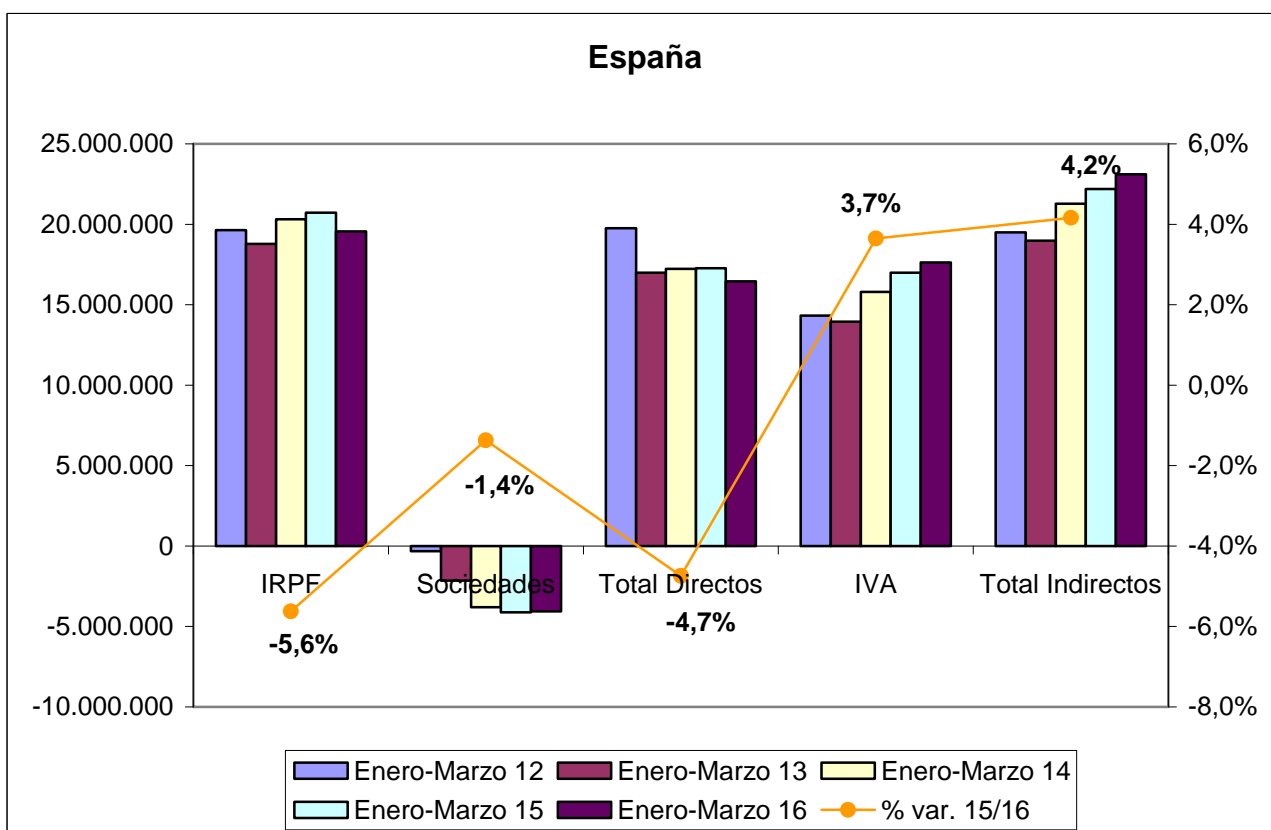

Fuente: Elaboración propia a partir de datos de la Agencia Tributaria.

Fecha de actualización: 27/04/2016.

CES de Extremadura INFORMA. RECAUDACIÓN DE TRIBUTOS.

La recaudación de impuestos directos en España hasta marzo de 2016 disminuyó un 4,7% respecto al año anterior. En el caso de los impuestos indirectos se produjo un incremento del 4,2%.

Licitación Pública en Extremadura [enero - marzo 2016]

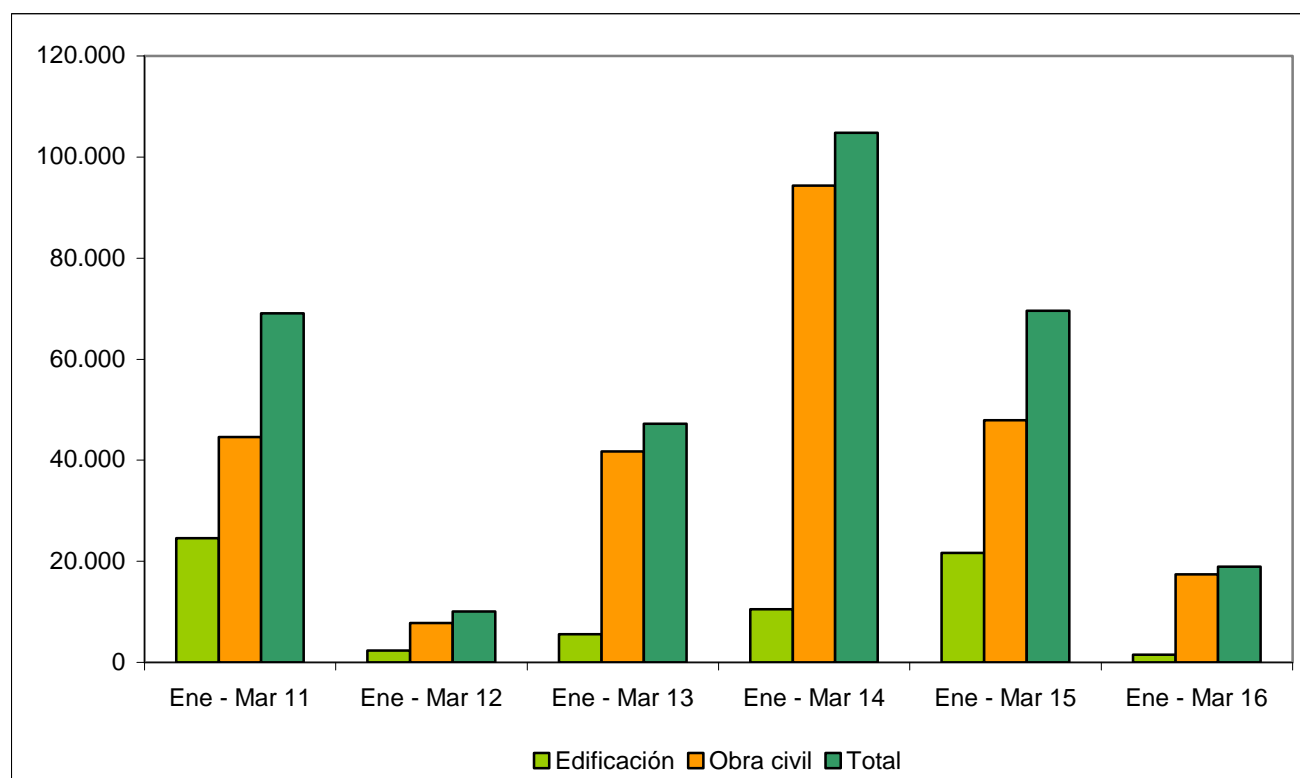

Fuente: Elaboración propia a partir de datos del SEOPAN.

Fecha de actualización: 28/04/2016.

CES de Extremadura INFORMA. LICITACIÓN PÚBLICA EN EXTREMADURA.

La licitación pública en edificación disminuyó en la región un 93,11% hasta marzo de 2016 respecto al mismo período de 2015, mientras que la obra civil se redujo un 63,60%, por lo que la licitación total disminuyó un 72,78%.

Licitación Pública en España [enero - marzo 2016]

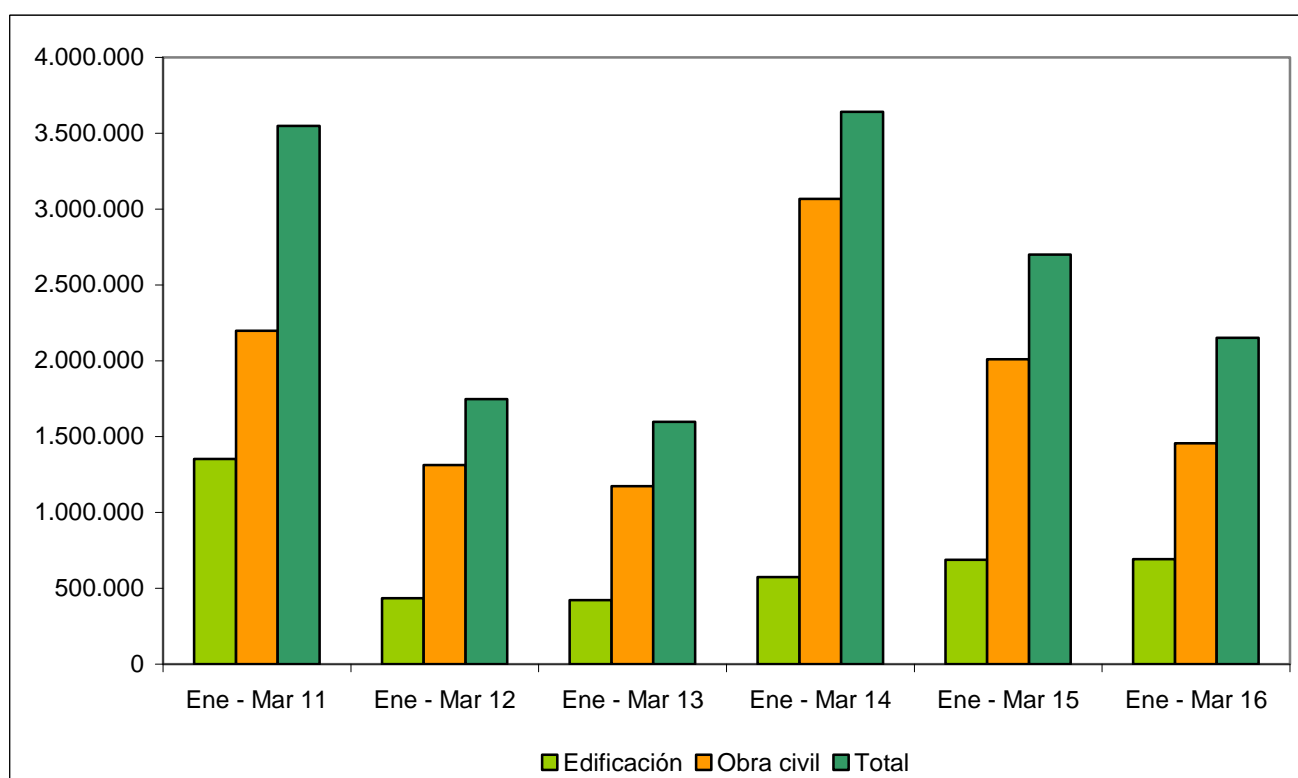

Fuente: Elaboración propia a partir de datos del SEOPAN.

Fecha de actualización: 28/04/2016.

CES de Extremadura INFORMA. LICITACIÓN PÚBLICA EN ESPAÑA.

La licitación pública en edificación aumentó a nivel nacional un 0,62% hasta marzo de 2016 respecto al mismo período de 2015. Por su parte, la obra civil se redujo un 27,52%, por lo que la licitación total disminuyó un 20,34%.

Sociedades Mercantiles en Extremadura [feb 2015 – feb 2016]

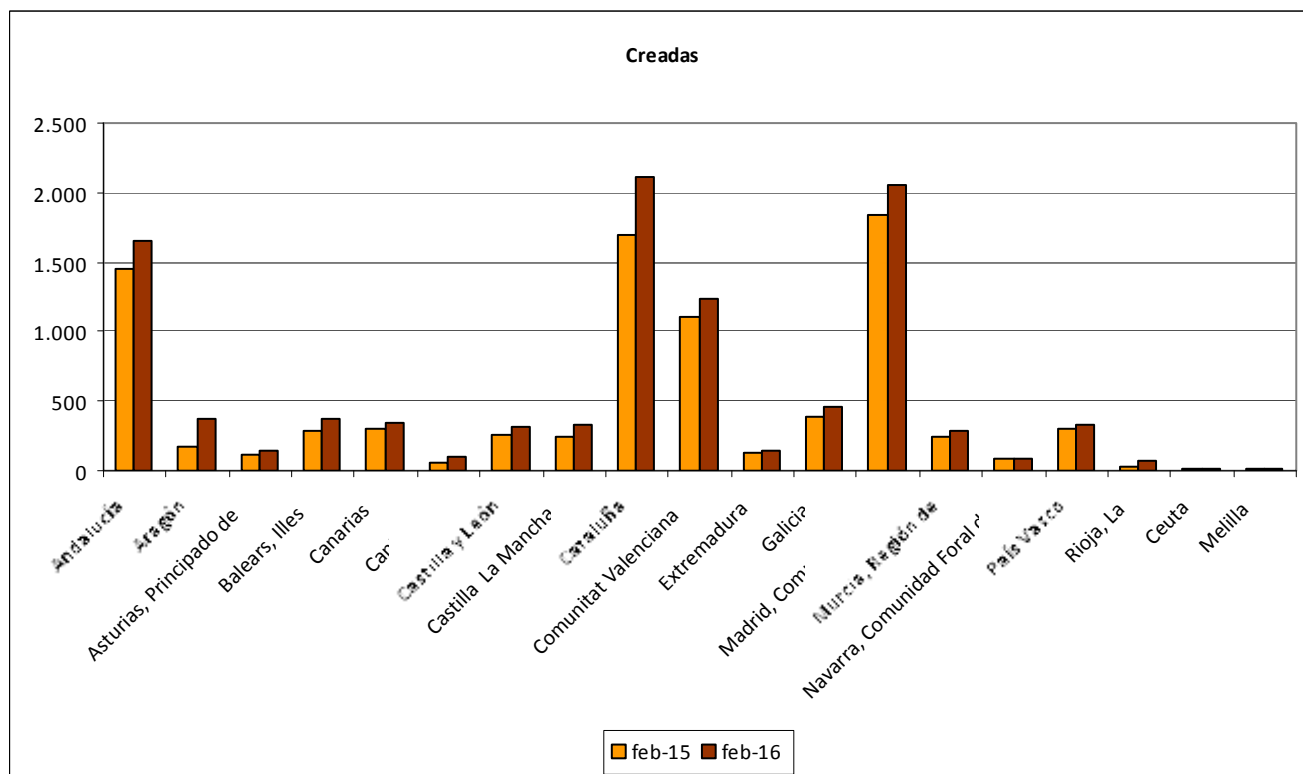

Fuente: Elaboración propia a partir de datos del INE.

Fecha de actualización: 12/04/2016.

CES de Extremadura INFORMA. SOCIEDADES MERCANTILES.

En Extremadura, en febrero de 2016, el número de sociedades mercantiles creadas ascendió a 142 frente a las 128 que se crearon en febrero de 2015, lo que supuso un aumento del 10,94%. (La tasa en España fue +19,35%)

Sociedades Mercantiles en Extremadura [feb 2015 – feb 2016]

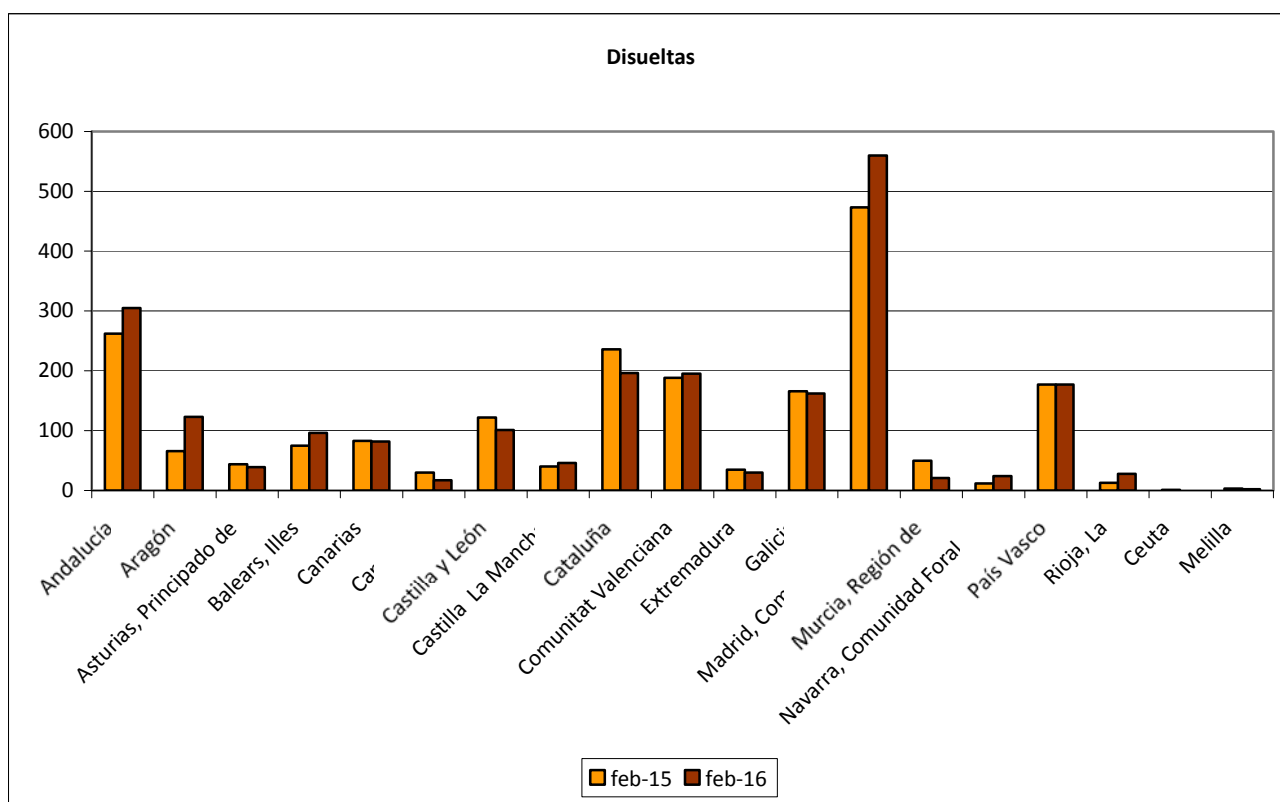

Fuente: Elaboración propia a partir de datos del INE.

Fecha de actualización: 12/04/2016.

CES de Extremadura INFORMA. SOCIEDADES MERCANTILES.

En Extremadura, en febrero de 2016, el número de sociedades mercantiles disueltas ascendió a 30 frente a las 35 que se disolvieron en febrero de 2015, lo que supuso una disminución del 14,29%. (La tasa en España fue -2,41%)

Coste Laboral Total [4T 2011 – 4T 2015]

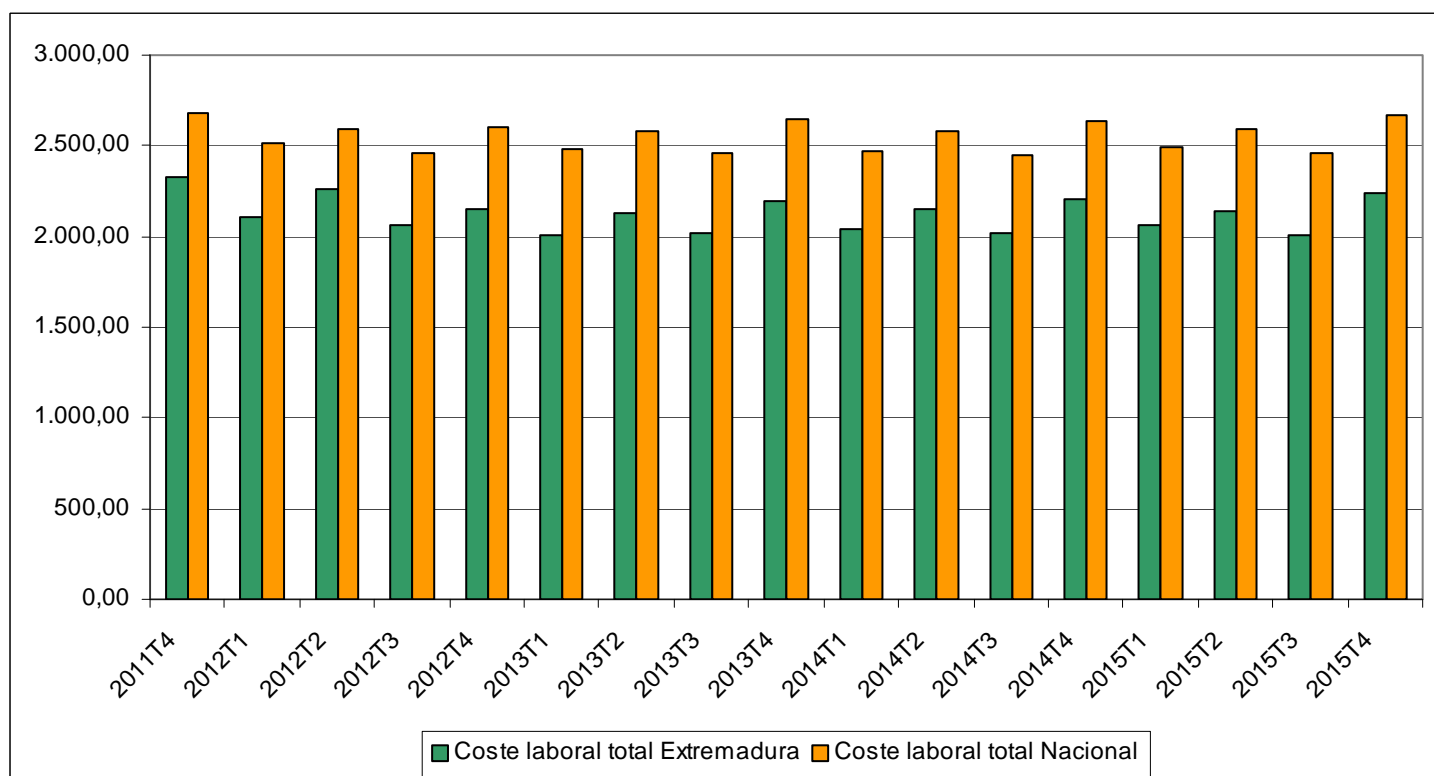

Fuente: Elaboración propia a partir de datos del INE.

Fecha de actualización: 18/03/2016.

CES de Extremadura INFORMA. COSTES LABORALES.

En Extremadura, el coste laboral por trabajador y mes en el cuarto trimestre de 2015 alcanzó 2.236,35 €, lo que supuso un aumento del 1,40% respecto al mismo trimestre del año anterior. En el conjunto de España el coste alcanzó los 2.671,39 €, con un incremento del 1,24% . En Extremadura el coste es inferior a la media nacional en 435,04€.

**Índices de precios de consumo
(% variación anual)
[marzo 2015 – marzo 2016]**

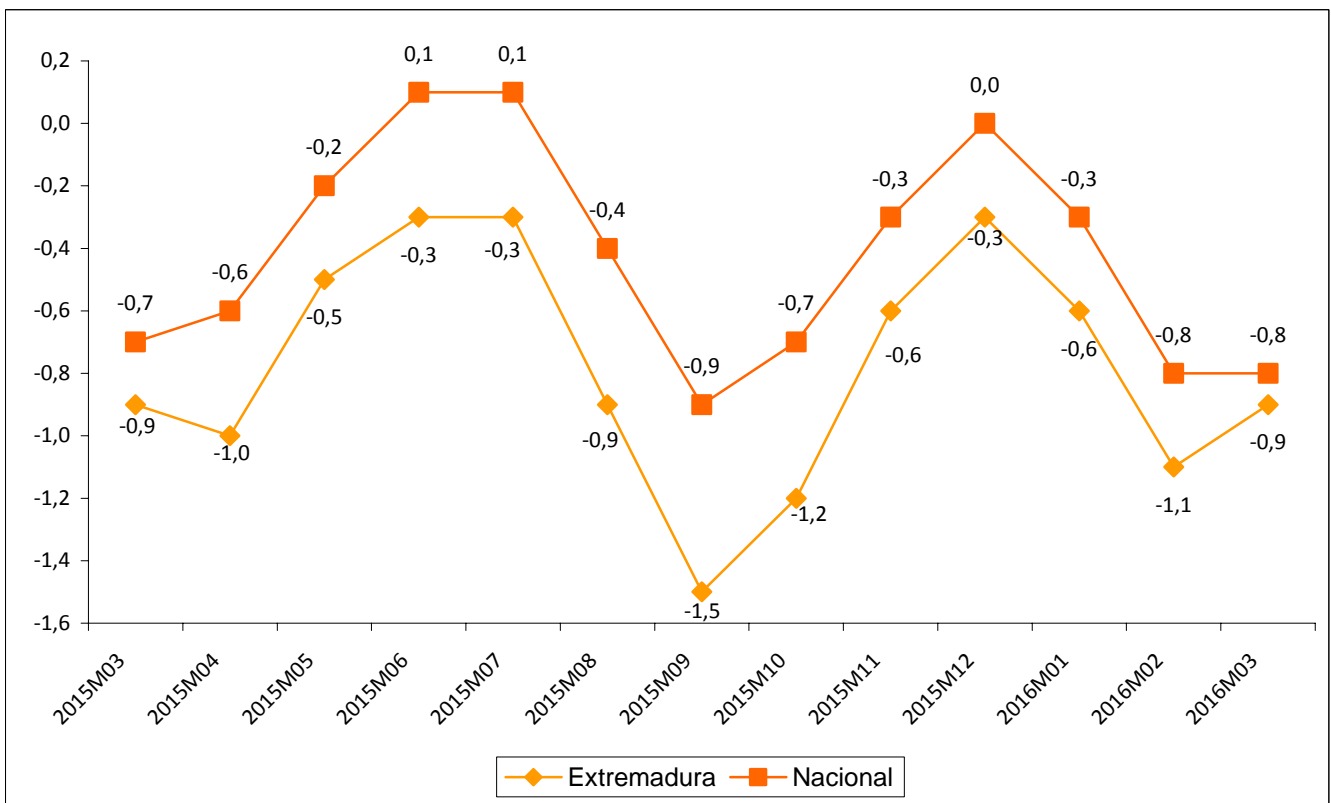

Fuente: Elaboración propia a partir de datos del INE.

Fecha de actualización: 13/04/2016.

CES de Extremadura INFORMA. ÍNDICE DE PRECIOS DE CONSUMO.

En Extremadura la variación anual del IPC en el mes de marzo de 2016 se situó en el -0,9% frente al -0,8% a nivel nacional.

**Inflación subyacente
(% variación anual)
[marzo 2015 – marzo 2016]**

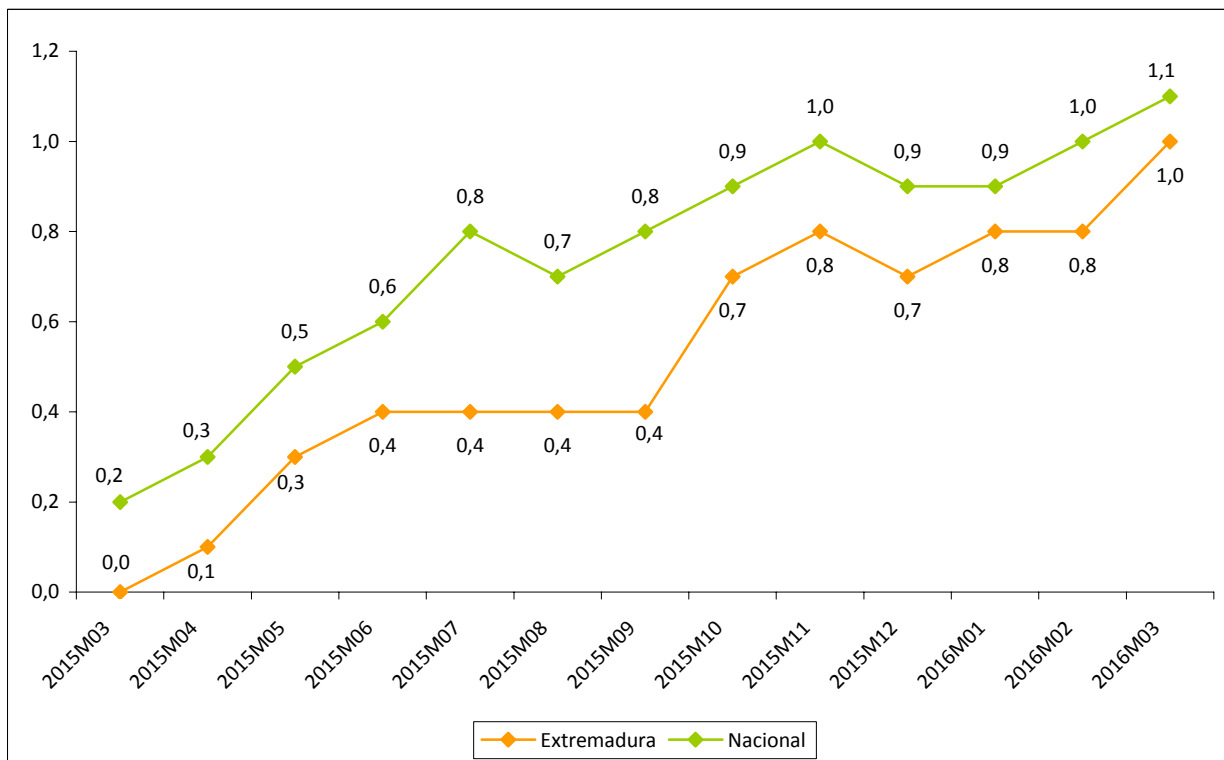

Fuente: Elaboración propia a partir de datos del INE.

Fecha de actualización: 13/04/2016.

CES de Extremadura INFORMA. INFLACIÓN SUBYACENTE.

A partir del grupo especial “General sin alimentos no elaborados ni productos energéticos” del IPC, se obtiene la inflación subyacente. En Extremadura la variación anual en el mes de marzo de 2016 se situó en el 1,0% frente al 1,1% a nivel nacional.

**Índice de precios industriales
(% variación anual)
[marzo 2015 – marzo 2016]**

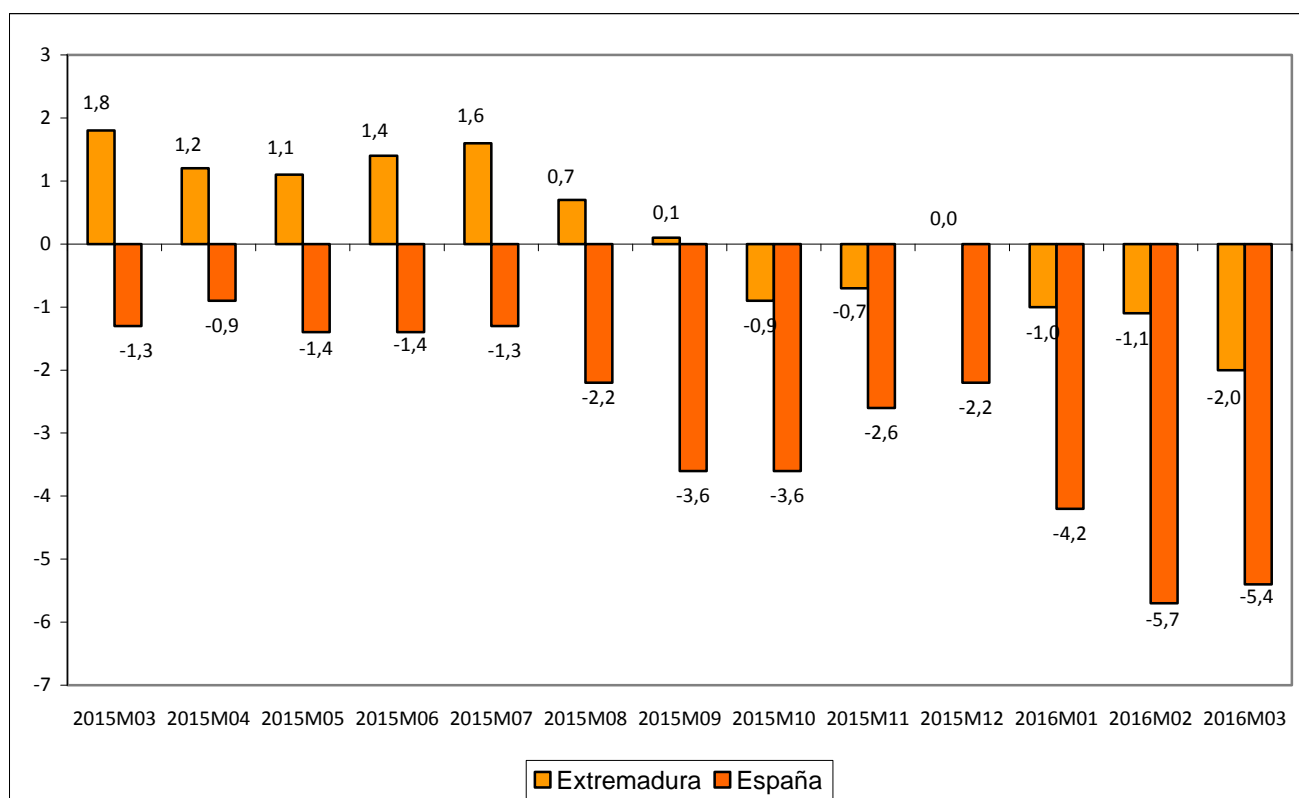

Fuente: Elaboración propia a partir de datos del INE.

Fecha de actualización: 25/04/2016.

CES de Extremadura INFORMA. ÍNDICE DE PRECIOS INDUSTRIALES.

En Extremadura, la tasa de variación anual en marzo de 2016 alcanzó un -2,0%. En España la tasa reflejó una disminución del 5,4%.

**Índices de producción industrial
(% variación anual)
[febrero 2015–febrero 2016]**

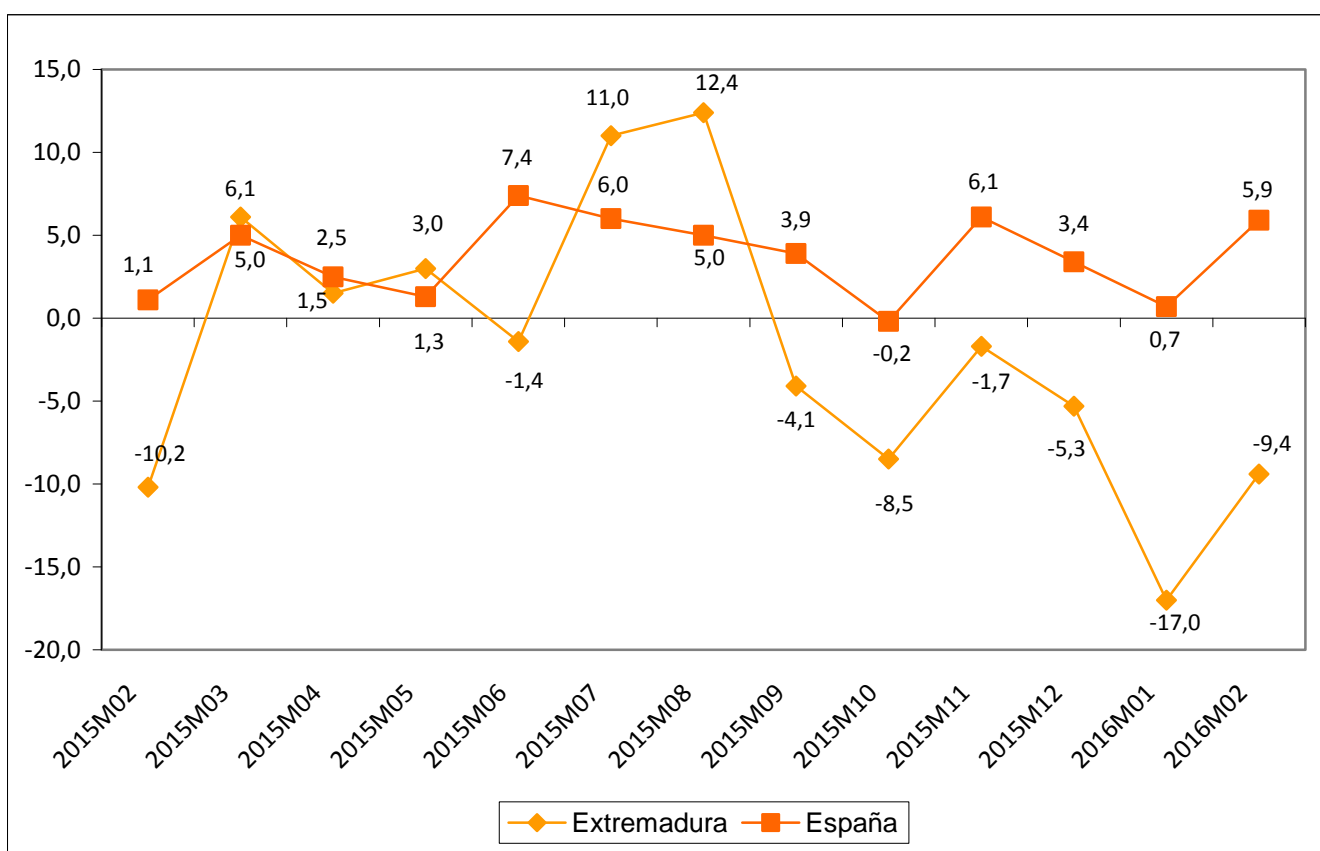

Fuente: Elaboración propia a partir de datos del INE.

Fecha de actualización: 07/04/2016.

CES de Extremadura INFORMA. ÍNDICE DE PRODUCCIÓN INDUSTRIAL.

En Extremadura la variación anual del IPI en el mes de febrero de 2016 se situó en el –9,4% frente al –18,1% del mes anterior. A nivel nacional, la variación en el mes de febrero fue un 5,9%.

**Índices de comercio al por menor
 (% variación anual)
 [marzo 2014 – marzo 2016]**

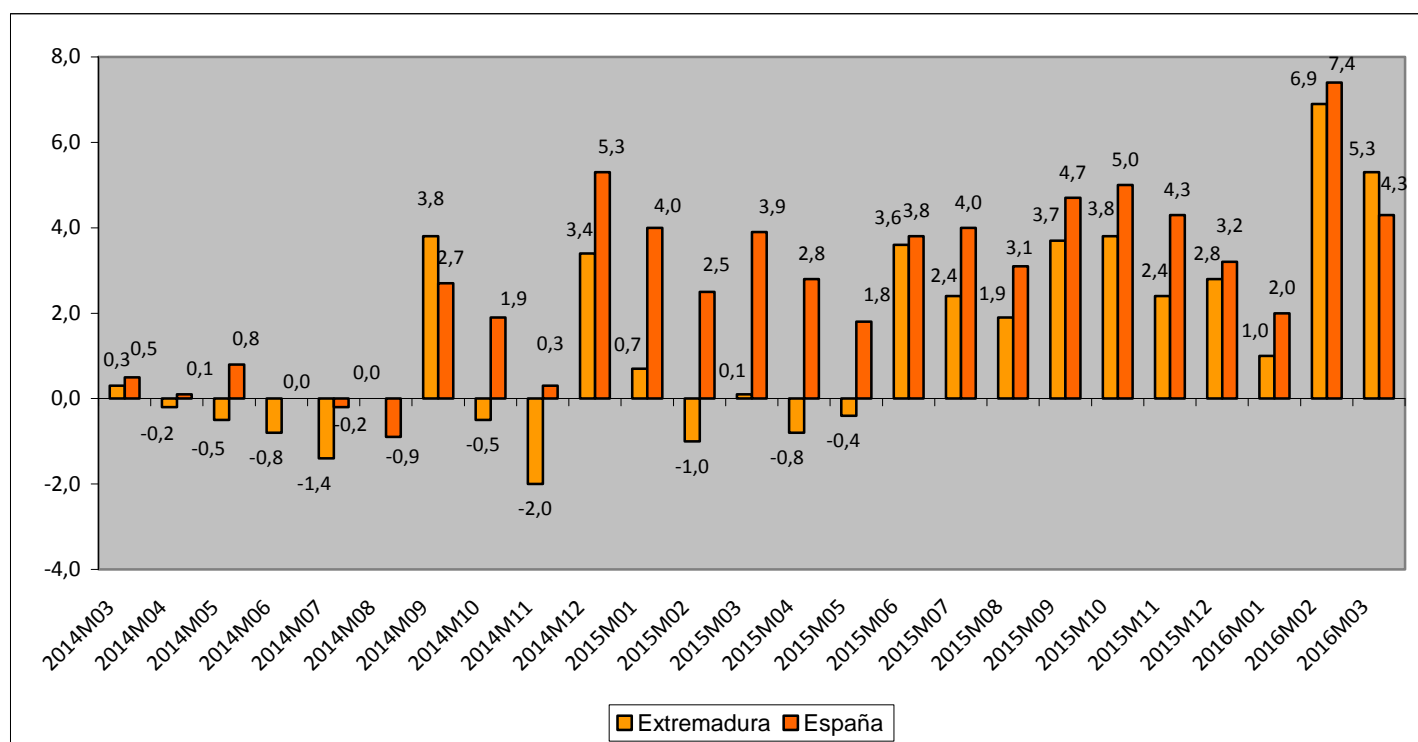

Fuente: Elaboración propia a partir de datos del INE.

Fecha de actualización: 27/04/2016.

CES de Extremadura INFORMA. ÍNDICES DE COMERCIO AL POR MENOR.

En Extremadura, las ventas del comercio al por menor crecieron en marzo de 2016 un 5,3% .

En España la tasa reflejó un aumento del 4,3%.

**Comercio exterior en Extremadura
(Exportaciones e importaciones)
enero 15 – enero 16**

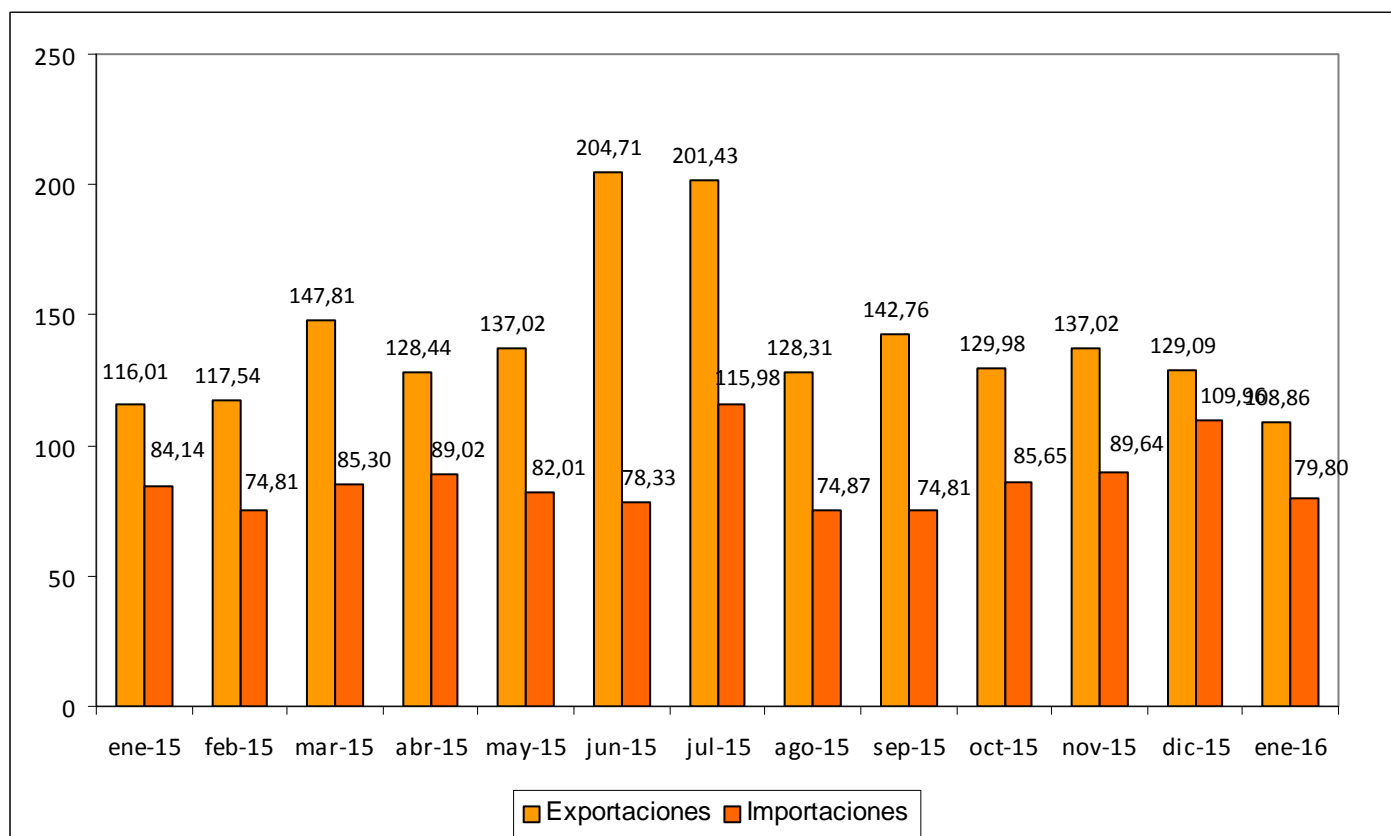

Fuente: Elaboración propia a partir de datos del CSCC. Datos en millones de euros.

Fecha de actualización: 07/04/2016.

CES de Extremadura INFORMA. COMERCIO EXTERIOR.

En Extremadura, las exportaciones disminuyeron en enero de 2016 un 6,17% respecto al mismo mes de 2015 (una reducción del 15,67% respecto a diciembre de 2015). Las importaciones, por su parte, disminuyeron un 5,16% respecto a enero de 2015 (22,67% respecto a noviembre de 2015).

Grado de ocupación hotelera por plazas [marzo 2015 – marzo 2016]

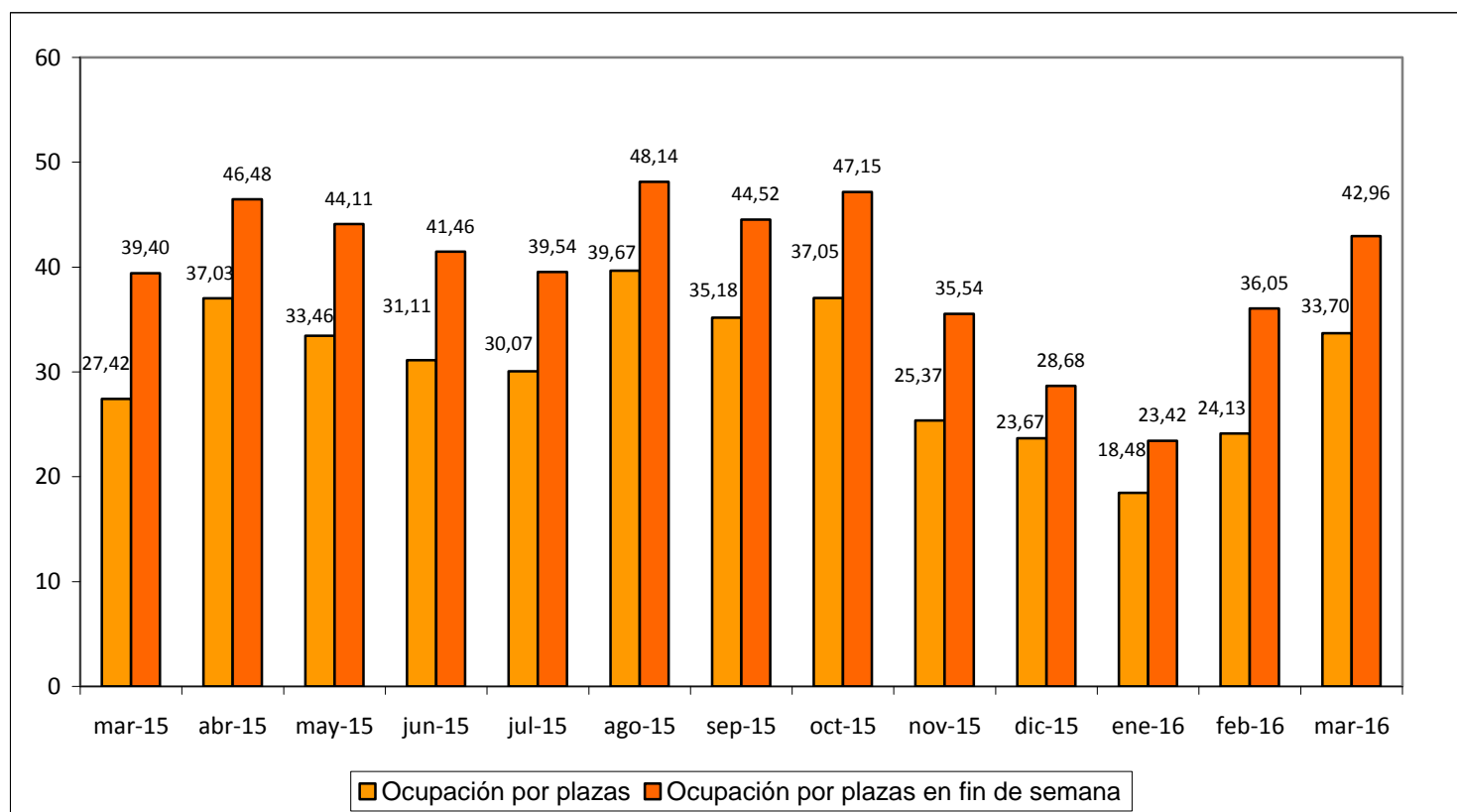

Fuente: Elaboración propia a partir de datos del INE.

Fecha de actualización: 22/04/2016.

CES de Extremadura INFORMA. OCUPACIÓN HOTELERA.

En Extremadura, el grado de ocupación hotelera en marzo de 2016 alcanzó el 33,70% frente al 27,42% del mismo mes de 2015. El grado de ocupación durante el fin de semana fue del 42,96% frente al 39,40% en febrero de 2015.

ACTUALIDAD LABORAL

INFORMACIÓN SOBRE:

- * Encuesta de Población Activa
- * Paro registrado
- * Afiliación a la Seguridad Social
- * Contratos registrados
- * Prestaciones por desempleo
- * Huelgas
- * Mediación, Arbitraje y Conciliación
- * Cooperativas y sociedades laborales
- * Accidentes de trabajo

Encuesta de Población Activa. Actividad (I trimestre 2016)

		PERSONAS ACTIVAS TRIM. I 2016	PERSONAS ACTIVAS TRIM. IV 2015	PERSONAS ACTIVAS TRIM. I 2015	VARIACIÓN ABSOLUTA INTERTRIMESTRAL	VARIACIÓN RELATIVA INTERTRIMESTRAL %	VARIACIÓN ABS. INTERANUAL	VAR. RELATIVA INTERANUAL %	TASA DE ACTIVIDAD TRIMESTRE I 2016	TASA DE ACTIVIDAD TRIMESTRE IV 2015	TASA DE ACTIVIDAD TRIMESTRE I 2015
EDAD	MENORES DE 25 AÑOS	37.600	39.000	37.000	-1.400	-3,59	600	1,62	35,91	36,96	34,41
	DE 25 Y MÁS AÑOS	466.800	461.600	464.800	5.200	1,13	2.000	0,43	57,98	57,32	57,76
SEXO	HOMBRES	287.400	281.600	282.700	5.800	2,06	4.700	1,66	63,81	62,47	62,59
	MUJERES	217.000	218.800	219.100	-1.800	-0,82	-2.100	-0,96	47,23	47,60	47,58
TOTAL EXTREMADURA		504.500	500.500	501.800	4.000	0,80	2.700	0,54	55,44	54,96	55,01
TOTAL ESPAÑA		22.821.000	22.873.700	22.899.400	-52.700	-0,23	-78.400	-0,34	59,29	59,43	59,45

Fuente: Elaboración propia a partir de datos del INE. Encuesta de Población Activa

Fecha de actualización: 28/04/2016

CES de Extremadura INFORMA. ENCUESTA DE POBLACIÓN ACTIVA. ACTIVIDAD

En Extremadura la población activa en el primer trimestre de 2016 se cifró en 504.500 personas, un 0,80% más que el trimestre anterior (4.000 personas más), y un 0,54% más que en el mismo trimestre del año anterior (2.700 personas más). En España, sumaron un total de 22.821.000 personas con una disminución del 0,23% respecto al trimestre anterior (52.700 personas menos) y un 0,34% menos que en el mismo periodo del año anterior (78.400 personas). La tasa de actividad en la Comunidad en este último trimestre fue de un 55,44% por el 59,29% del ámbito nacional.

Encuesta de Población Activa. Ocupación (I trimestre 2016)

		PERSONAS OCUPADAS TRIM. I 2016	PERSONAS OCUPADAS TRIM. IV 2015	PERSONAS OCUPADAS TRIM. I 2015	VARIACIÓN ABSOLUTA INTERTRIMESTRAL	VARIACIÓN RELATIVA INTERMENSUAL %	VARIACIÓN ABS. INTERANUAL	VAR. RELATIVA INTERANUAL %	TASA DE OCUPACIÓN TRIM. I 2016	TASA DE OCUPACIÓN TRIM. IV 2015	TASA DE OCUPACIÓN TRIM. I 2015
EDAD	MENORES DE 25 AÑOS	19.300	17.700	17.100	1.600	9,04	2.200	12,87	18,48	16,82	15,84
	DE 25 Y MÁS AÑOS	338.100	342.300	333.000	-4.200	-1,23	5.100	1,53	42	42,51	41,39
SEXO	HOMBRES	215.300,0	215.000,0	208.400,0	300	0,14	6.900	3,31	47,79	47,68	46,15
	MUJERES	142.300,0	145.100,0	141.600,0	-2.800	-1,93	700	0,49	30,96	31,55	30,75
SECTOR	AGRICULTURA	30.900	38.300	36.600	-7.400	-19,32	-5.700	-15,57	n.d	n.d	n.d
	INDUSTRIA	37.400	34.800	35.900	2.600	7,47	1.500	4,18	n.d	n.d	n.d
	CONSTRUCCIÓN	28.900	27.500	28.500	1.400	5,09	400	1,40	n.d	n.d	n.d
	SERVICIOS	260.300	259.400	249.000	900	0,35	11.300	4,54	n.d	n.d	n.d
TOTAL EXTREMADURA		357.500	360.000	350.100	-2.500	-0,69	7.400	2,11	39,29	39,54	38,38
TOTAL ESPAÑA		18.029.600	18.094.200	17.454.800	-64.600	-0,36	574.800	3,29	46,84	47,01	45,32

Fuente: INE. Encuesta de Población Activa

Fecha de actualización: 28/04/2016

CES de Extremadura INFORMA. ENCUESTA DE POBLACIÓN ACTIVA. OCUPACIÓN

En Extremadura la población ocupada en el primer trimestre de 2016 se cifró en 357.500 personas, un 0,69% menos que el trimestre anterior (2.500 personas menos), y un 2,11% más que en el mismo trimestre del año anterior (7.400 personas más). En España, sumaron un total de 18.029.600 personas con una reducción del 0,36% respecto al trimestre anterior (64.600 personas menos) y un 3,29% más que en el mismo periodo del año anterior (574.800 personas). La tasa de ocupación en la Comunidad en este último trimestre fue de un 39,29% por el 46,84% del ámbito nacional.

Encuesta de Población Activa. Paro (I trimestre 2016)

		PERSONAS PARADAS TRIM. I 2016	PERSONAS PARADAS TRIM. IV 2015	PERSONAS PARADAS TRIM. I 2015	VARIACIÓN ABSOLUTA INTERMENSUAL	VARIACIÓN RELATIVA INTERMENSUAL %	VARIACIÓN ABS. INTERANUAL	VAR. RELATIVA INTERANUAL %	TASA DE PARO TRIM. I 2016	TASA DE PARO TRIM. IV 2015	TASA DE PARO TRIM. I 2015
EDAD	MENORES DE 25 AÑOS	18.300	21.200	20.000	-2.900	-13,68	-1.700	-8,50	48,54	54,49	53,95
	DE 25 Y MÁS AÑOS	128.600	119.300	131.800	9.300	7,80	-3.200	-2,43	27,57	25,84	28,35
SEXO	HOMBRES	72.200	66.700	74.200	5.500	8,25	-2.000	-2,70	25,11	23,68	26,26
	MUJERES	74.800	73.800	77.500	1.000	1,36	-2.700	-3,48	34,45	33,71	35,36
SECTOR	AGRICULTURA	24.200	21.400	16.300	2.800	13,08	7.900	48,47	N.D.	N.D.	N.D.
	INDUSTRIA	8.000	5.000	7.300	3.000	60,00	700	9,59	N.D.	N.D.	N.D.
	CONSTRUCCIÓN	7.600	5.700	6.600	1.900	33,33	1.000	15,15	N.D.	N.D.	N.D.
	SERVICIOS	39.400	38.100	39.500	1.300	3,41	-100	-0,25	N.D.	N.D.	N.D.
TIEMPO DE BUSQUEDA DE EMPLEO	MENOS DE UN AÑO	70.100	60.000	65.600	10.100	16,83	4.500	6,86	N.D.	N.D.	N.D.
	MÁS DE UN AÑO	76.900	80.400	86.200	-3.500	-4,35	11.300	17,23	N.D.	N.D.	N.D.
TOTAL EXTREMADURA		147.000	140.500	151.700	6.500	4,63	-4.700	-3,10	29,13	28,07	30,24
TOTAL ESPAÑA		4.791.400	4.779.500	5.444.600	11.900	0,25	-653.200	-12,00	21,00	20,90	23,78

Fuente: Elaboración propia a partir de datos del INE. Encuesta de Población Activa

Fecha de actualización: 28/04/2016

CES de Extremadura INFORMA. ENCUESTA DE POBLACIÓN ACTIVA. PARO

En Extremadura el paro en el primer trimestre de 2016 se cifró en 147.000 personas, un 4,63% más que el trimestre anterior (6.500 personas más), y un 3,10% menos que en el mismo trimestre del año anterior (4.700 personas menos). En España, sumaron un total de 4.791.400 personas con un crecimiento del 0,25% respecto al trimestre anterior (11.900 personas más) y un 12,00% menos que en el mismo periodo del año anterior (653.200 personas). La tasa de paro en la Comunidad fue de un 29,13% por el 21,00% del ámbito nacional.

Encuesta de Población Activa. Paro por provincias (I trimestre 2016)

	Tasa de actividad			Tasa de paro			Tasa de empleo		
	2016 TRIM. I	2015 TRIM. IV	2015 TRIM. I	2016 TRIM. I	2015 TRIM. IV	2015 TRIM. I	2016 TRIM. I	2015 TRIM. IV	2015 TRIM. I
Badajoz	56,57	55,86	55,11	30,48	30,01	30,54	39,33	39,10	38,28
Cáceres	53,54	53,46	54,85	26,74	24,68	29,73	39,22	40,27	38,54
EXTREMADURA	55,44	54,96	55,01	29,13	28,07	30,24	39,29	39,54	38,38
ESPAÑA	59,29	59,43	59,45	21,00	20,90	23,78	46,84	47,01	45,32

Fuente: Elaboración propia a partir de datos del INE. Encuesta de Población Activa

Fecha de actualización: 28/04/2016

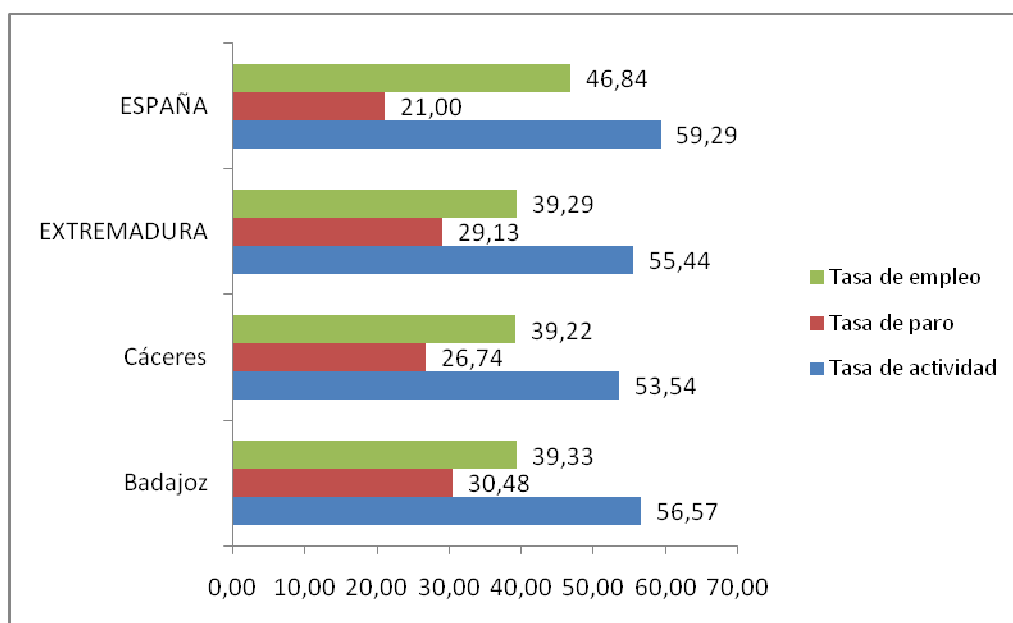

CES de Extremadura INFORMA. ENCUESTA DE POBLACIÓN ACTIVA. PARO POR PROVINCIAS

De las dos provincias extremeñas, en el primer trimestre de 2016, Badajoz mostró una mayor tasa de actividad, paro, y empleo. Esta última a escasa distancia de la obtenida por la provincia de Cáceres.

Paro registrado Extremadura Marzo 2016

PARO REGISTRADO							
	mar-16	feb-16	VARIACIÓN ABS. INTERMENSUAL	VAR. RELATIVA INTERMENSUAL %	mar-15	VARIACIÓN ABS. INTERANUAL	VAR. RELATIVA INTERANUAL %
HOMBRES	56.747	58.024	-1.277	-2,20	59.017	-2.270	-3,85
MUJERES	73.290	74.951	-1.661	-2,22	75.696	-2.406	-3,18
MENORES DE 25 AÑOS	14.373	14.682	-309	-2,10	13.990	383	2,74
AGRICULTURA	13.955	14.527	-572	-3,94	13.654	301	2,20
INDUSTRIA	8.334	8.485	-151	-1,78	9.016	-682	-7,56
CONSTRUCCIÓN	13.164	13.229	-65	-0,49	14.532	-1.368	-9,41
SERVICIOS	85.061	87.274	-2.213	-2,54	87.276	-2.215	-2,54
SIN EMPLEO ANTERIOR	9.523	9.460	63	0,67	10.235	-712	-6,96
TOTAL EXTREMADURA	130.037	132.975	-2.938	-2,21	134.713	-4.676	-3,47
TOTAL ESPAÑA	4.094.770	4.152.986	-58.216	-1,40	4.451.939	-357.169	-8,02
Total Badajoz	84.759	86.435	-1.676	-1,94	88.112	-3.353	-3,81
Total Cáceres	45.278	46.540	-1.262	-2,71	46.601	-1.323	-2,84

Fuente: Elaboración propia a partir de datos del Servicio Público de Empleo Estatal (SEPE)

Fecha de actualización: 04/04/2016

CES de Extremadura INFORMA. PARO REGISTRADO.

En Extremadura el paro registrado en el mes de marzo de 2016 se cifró en 130.037 personas, lo que supone una reducción de 2.938 personas respecto al mes anterior (un 2,21% de variación intermensual) y un descenso de 4.676 personas respecto al mes de marzo de 2015 (un -3,47% de variación interanual). En el conjunto de España la cifra de personas paradas en este último mes fue de 4.094.770, un 1,40% de variación intermensual (58.216 personas menos) y un 8,02% menos de variación interanual (-357.169 personas).

Por provincias, la variación interanual del paro fue mayor en la provincia de Badajoz que registró un 3,81% menos (-3.353 personas).

Parados y búsqueda de empleo Extremadura. Marzo 2016

	Total	Menores de 25 años	Mayores de 25 años
Extremadura	130.037	14.373	115.664
menos de 1 mes	11.754	2.053	9.701
de 1 a 6 meses	43.843	7.526	36.317
de 6 meses a 1 año	22.625	2.700	19.925
más de 1 año	51.815	2.094	49.721
Badajoz	84.759	9.616	75.143
menos de 1 mes	7.738	1.405	6.333
de 1 a 6 meses	28.489	5.009	23.480
de 6 meses a 1 año	14.251	1.763	12.488
más de 1 año	34.281	1.439	32.842
Cáceres	45.278	4.757	40.521
menos de 1 mes	4.016	648	3.368
de 1 a 6 meses	15.354	2.517	12.837
de 6 meses a 1 año	8.374	937	7.437
más de 1 año	17.534	655	16.879
Total España	4.094.770	347.117	3.747.653
menos de 1 mes	385.726	56.877	328.849
de 1 a 6 meses	1.279.407	171.969	1.107.438
de 6 meses a 1 año	642.773	59.634	583.139
más de 1 año	1.786.864	58.637	1.728.227

Fuente: Elaboración propia a partir de datos del Servicio Público de Empleo Estatal (SEPE)

Fecha de actualización: 11/04/2016

CES de Extremadura INFORMA. PARADOS POR TIEMPO DE BÚSQUEDA DE EMPLEO.

En el mes de marzo, en Extremadura 49.721 personas (un 38,24%) del total de 130.037 lleva más de un año buscando empleo, mientras que en la media nacional esta cifra ascendió a 1.728.227 personas, que representan el 42,20% del total.

Afiliación a la Seguridad Social Marzo 2016

	mar-16	feb-16	Var. Intermensual	% Var. Intermensual	mar-15	Variación interanual	% Variación interanual
Régimen General	223.996	222.468	1.528	0,69	220.752	3.244	1,47
R. Gral. S.E.Agrario	59.797	59.816	-18	-0,03	59.443	355	0,60
R. Gral. S.E.E. Hogar	5.331	5.305	26	0,49	5.389	-58	-1,08
R.E. Autónomos SETA	10.708	10.710	-3	-0,03	10.483	225	2,15
R.E. Autónomos NO SETA	68.851	68.691	160	0,23	68.958	-107	-0,15
TOTAL Extremadura	368.683	366.990	1.693	0,46	365.024	3.659	1,00
TOTAL España	17.305.798	17.167.712	138.086	0,80	16.832.801	472.998	2,81
Total Badajoz	231.574	230.474	1.100	0,48	229.227	2.348	1,02
Total Cáceres	137.109	136.516	593	0,43	135.798	1.311	0,97

Fuente: Elaboración propia a partir de datos del Ministerio de Empleo y Seguridad Social (MEYSS)

Fecha de actualización: 04/04/2016

CES de Extremadura INFORMA. AFILIACIÓN A LA SEGURIDAD SOCIAL.

En Extremadura la cifra de afiliación a la Seguridad Social en el mes de marzo de 2016 fue de 368.683 personas, lo que supone un aumento de 1.693 afiliaciones respecto al mes anterior (un 0,46% de variación intermensual) y un incremento de 3.659 personas sobre el mes de marzo de 2015 (un +1,00% de variación interanual). En el conjunto de España la cifra de afiliaciones a la Seguridad Social en este último mes fue de 17.305.798, un 0,80% de variación intermensual (138.086 personas) y un +2,81% de variación interanual.

Contratos registrados Marzo 2015

CONTRATOS REGISTRADOS							
	mar-16	feb-16	VARIACIÓN ABS. INTERMENSUAL	% VAR. INTERMENSUAL	mar-15	VARIACIÓN ABS. INTERANUAL	% VAR. INTERANUAL
INDEFINIDOS	2.092	1.998	94	4,70	1.811	281	15,52
TEMPORALES	38.794	36.102	2.692	7,46	41.270	-2.476	-6,00
TOTAL EXTREMADURA	40.886	38.100	2.786	7,31	43.081	-2.195	-5,10
TOTAL ESPAÑA	1.508.881	1.377.480	131.401	9,54	1.441.775	67.106	4,65
Total Badajoz	29.062	27.435	1.627	5,93	30.099	-1.037	-3,45
Total Cáceres	11.824	10.665	1.159	10,87	12.982	-1.158	-8,92

Fuente: Elaboración propia a partir de datos del Ministerio de Empleo y Seguridad Social. Servicio Público de Empleo Estatal (SEPE)

Fecha de actualización: 04/04/2016

CES de Extremadura INFORMA. CONTRATOS REGISTRADOS.

En Extremadura la cifra de contratos registrados en el mes de marzo de 2016 fue de 40.886, lo que supone un aumento de 2.786 contratos sobre el mes anterior (un 7,31% de variación intermensual) y un descenso de 2.195 contratos respecto al mes de marzo de 2015 (un -5,10% de variación interanual). En el conjunto de España la cifra de contratos registrados en este mes fue de 1.508.881, un 9,54% de variación intermensual (131.401 contratos más) y un 4,65% de variación interanual (67.106 contratos más).

Prestaciones por desempleo Extremadura. Febrero 2016

	Solicitudes de prestación por desempleo						
	feb-16	ene-16	VARIACIÓN ABS. INTERMENSUAL	VAR. RELATIVA INTERMENSUAL %	feb-15	VARIACIÓN ABS. INTERANUAL	VAR. RELATIVA INTERANUAL %
Prestación contributiva	7.844	10.553	-2.709	-25,67	6.908	936	13,55
Subsidio	9.820	10.729	-909	-8,47	10.129	-309	-3,05
Renta Activa de Inserción	1.397	1.364	33	2,42	1.599	-202	-12,63
Programa activación empleo	308	292	16	5,48	1067	-759	100,00
Subsidio event. Agrarios	2.754	2.836	-82	-2,89	2899	-145	-5,00
Extremadura	22.123	25.774	-3.651	-14,17	22.602	-479	-2,12
España	613.929	696.744	-82.815	-11,89	685.716	-71.787	-10,47
	Beneficiarios prestación por desempleo						
	feb-16	ene-16	VARIACIÓN ABS. INTERMENSUAL	VAR. RELATIVA INTERMENSUAL %	feb-15	VARIACIÓN ABS. INTERANUAL	VAR. RELATIVA INTERANUAL %
Prestación contributiva	21.846	22.725	-879	-3,87	22.542	-696	-3,09
Subsidio	42.405	42.104	301	0,71	44.554	-2.149	-4,82
Renta Activa de Inserción	7.784	7.767	17	0,22	9.524	-1.740	-18,27
Programa activación empleo	954	964	-10	-1,04	373	581	155,76
Subsidio event. Agrarios	15.897	16.019	-122	-0,76	16.681	-784	-4,70
Extremadura	88.886	89.579	-693	-0,77	93.674	-4.788	-5,11
España	2.147.533	2.190.967	-43.434	-1,98	2.372.615	-225.082	-9,49

Fuente: Elaboración propia a partir de datos del Servicio Público de Empleo Estatal (SEPE)

Fecha de actualización: 04/04/2016

CES de Extremadura INFORMA. PRESTACIONES POR DESEMPLEO.

En Extremadura la cifra de **Solicitudes de prestaciones por desempleo** en febrero de 2016 fue de 22.123 lo que supone 3.651 solicitudes menos que en el mes anterior (un 14,17% de variación intermensual) y 479 menos que en febrero de 2015 (un 2,12% de variación interanual). En el conjunto de España la cifra de solicitudes fue de 613.929, un 11,89% menos de variación intermensual (82.815) y un 10,47% menos de variación interanual (-71.787 solicitudes). En cuanto a los **Beneficiarios de prestaciones por desempleo** en Extremadura la cifra en febrero de 2016 fue de 88.886 lo que supone 693 beneficiarios menos que en el mes anterior (un 0,77% de variación intermensual) y 4.788 beneficiarios menos que en el mismo mes del año anterior (un -5,11% de variación interanual). En el conjunto de España la cifra de beneficiarios fue de 2.147.533 un 1,98% menos en la variación intermensual (43.434 personas) y un 9,49% menos de variación interanual (-225.082 beneficiarios).

Huelgas y cierres patronales. Datos acumulados Enero 2016

	Valores Absolutos	Variaciones absolutas sobre igual período año anterior	% respecto igual período año anterior
Extremadura			
HUELGAS (1)	2	1	33,33
PARTICIPANTES	33	-1	-3,13
JORNADAS NO TRABAJADAS	33	-1.021	103,34
España			
HUELGAS (1)	51	-24	-88,89
PARTICIPANTES	11.772	-6.321	-115,96
JORNADAS NO TRABAJADAS	33.043	-26.372	-395,32

(1) Datos provisionales

	Enero		
	HUELGAS	PARTICIPANTES	JORNADAS NO TRABAJADAS
EXTREMADURA	2	33	33
Badajoz	2	12	12
Cáceres	2	21	21

Fuente: Elaboración propia a partir de datos del Ministerio de Empleo y Seguridad Social

Fecha de actualización: 28/04/2016

CES de Extremadura INFORMA. ESTADÍSTICA DE HUELGAS Y CIERRES PATRONALES

En Extremadura en el mes de enero de 2016 se desarrollaron 2 huelgas, que afectaron a 33 personas trabajadoras (un 3,13% menos que en el mismo periodo de 2015) y supusieron un total de 33 jornadas no trabajadas (un 103,34% más que en el mismo periodo del año anterior). En España, la cifra de huelgas fue de 51 en este periodo de 2016, lo que supone un 88,89% menos respecto al mismo periodo de 2015 (-24 huelgas).

Mediación, Arbitraje y Conciliación Extremadura. Enero 2016

Conciliaciones Individuales según motivación				
	Total	Despidos	Reclamaciones de cantidad	Sanciones y causas varias
Total Extremadura	472	244	175	53
Total España	32.346	16.564	11.470	4.312

Fuente: Elaboración propia a partir de datos del Ministerio de Empleo y Seguridad Social

Fecha de actualización: 28/04/2016

CES de Extremadura INFORMA. ESTADÍSTICA DE MEDIACIÓN, ARBITRAJE Y CONCILIACIÓN.

En Extremadura las conciliaciones individuales a mes de enero de 2016 fueron 472. De estas conciliaciones individuales correspondieron a despidos 244, a reclamaciones de cantidad correspondieron 175 y a sanciones y causas varias 53. En España, la cifra de conciliaciones individuales acumuladas en este mes de enero de 2016 fue de 32.346.

*Cooperativas y Sociedades laborales
inscritas en la Seguridad Social.
Extremadura. Trimestre I- 2016.*

COOPERATIVAS Y SOCIEDADES LABORALES INSCRITAS EN LA SEGURIDAD SOCIAL					
	1º TRIM 2016	Variaciones			
		Trim. Anterior		Año anterior	
		Var. Absoluta	Var. Relativa	Var. Absoluta	Var. Relativa
SOCIEDADES COOPERATIVAS	599	-22	-3,54	-4	-0,70
SOCIEDADES LABORALES	284	-2	-0,70	1	0,40
EXTREMADURA	883	-24	-2,60	-3	-0,30
ESPAÑA	30.483	-214	-0,69	-326	-1,10
EMPLEO					
SOCIEDADES COOPERATIVAS	5.363	-119	-2,20	133	2,50
SOCIEDADES LABORALES	1.425	-35	-2,40	49	3,60
EXTREMADURA	6.788	-154	-2,20	182	2,80
ESPAÑA	364.930	-1.421	-0,42	9.330	2,60

Fuente: Elaboración propia a partir de datos del Ministerio de Empleo y Seguridad Social

Fecha de actualización: 28/04/2016

CES de Extremadura INFORMA. SOCIEDADES COOPERATIVAS Y SOCIEDADES LABORALES INSCRITAS EN LA SEGURIDAD SOCIAL.

En Extremadura las sociedades cooperativas y sociedades laborales inscritas en la seguridad social en el primer trimestre de 2016 fueron 883, representando una reducción del 0,70% respecto al mismo periodo en 2015 (-4 sociedades). En el conjunto de España la cifra total de sociedades fue de 30.483 sociedades, un 1,10% menos que en 2015. El empleo generado por las mismas en nuestra comunidad fue de 6.788 personas, con una variación interanual de 2,8% (+182 personas) mientras que en España el empleo generado por las sociedades cooperativas y laborales alcanzó a 364.930 personas y un 2,60% más que en 2015 (+9.330 personas).

Accidentes de Trabajo y Enfermedades Profesionales. Extremadura. Febrero 2016

Accidentes de Trabajo con baja					
		feb-16	feb-15	Var. Absoluta	Var. Relativa
En Jornada por GRAVEDAD	Leves	1.506	1.443	63	4,37
	Graves	24	33	-9	-27,27
	Mortales	-	1	-1	-100,00
En Jornada por SECTORES	Agrario	300	269	171	132,56
	Industria	236	228	8	3,51
	Construcción	153	149	4	2,68
	Servicios	841	831	10	1,20
IN ITINERE	Total	127	129	-2	-1,55
TOTAL en jornada Extremadura		1.530	1.477	53	3,59
TOTAL en jornada España		72.310	65.397	6.913	10,57

Fuente: Elaboración propia a partir de datos del Ministerio de Empleo y Seguridad Social

Fecha de actualización: 15/04/2016

CES de Extremadura INFORMA. ESTADÍSTICA DE ACCIDENTES DE TRABAJO Y ENFERMEDADES PROFESIONALES.

En Extremadura los accidentes de trabajo en jornada a mes de febrero de 2016 fueron 1.530, representando un aumento del 4,37% respecto al mismo periodo en 2015 (+63). En España, los accidentes de trabajo en jornada fueron un total de 72.310, sumando 53 accidentes más que en el mismo periodo de 2015, lo que representa un aumento del 3,59%.

ACTUALIDAD SOCIAL

INFORMACIÓN SOBRE:

- * Padrón municipal
- * Movimiento natural de población
- * Migraciones
- * Compraventa de viviendas
- * Hipotecas
- * Prestaciones sociales
- * Dependencia
- * Presupuestos familiares
- * Condiciones de vida

Evolución de la población. Extremadura 2015-2016

	2016			2015			Var. % 2016-2015
	Ambos sexos	Hombres	Mujeres	Ambos sexos	Hombres	Mujeres	
TOTAL ESPAÑA	46.524.943	22.829.325	23.695.618	46.624.382	22.890.383	23.733.999	-0,21
EXTREMADURA	1.086.645	538.751	547.894	1.092.997	542.078	550.919	-0,58
Badajoz	683.688	338.751	344.937	686.730	340.376	346.354	-0,44
Cáceres	402.957	200.000	202.957	406.267	201.702	204.565	-0,81
RESIDENTES ESPAÑOLES							
TOTAL ESPAÑA	41.923.671	20.495.242	21.428.429	41.894.738	20.480.756	21.413.982	0,07
EXTREMADURA	1.053.277	522.002	531.275	1.058.660	524.685	533.975	-0,51
Badajoz	663.795	328.921	334.874	666.405	330.181	336.224	-0,39
Cáceres	389.482	193.081	196.401	392.255	194.504	197.751	-0,71
RESIDENTES EXTRANJEROS							
TOTAL ESPAÑA	4.601.272	2.334.083	2.267.189	4.729.644	2.409.627	2.320.017	-2,71
EXTREMADURA	33.368	16.749	16.619	34.337	17.393	16.944	-2,82
Badajoz	19.893	9.830	10.063	20.325	10.195	10.130	-2,13
Cáceres	13.475	6.919	6.556	14.012	7.198	6.814	-3,83

Fuente: Elaboración propia a partir de datos del INE. Padrón municipal de habitantes 2015 y 2016

Fecha de actualización: 28/04/2016

CES Extremadura INFORMA. PADRÓN DE HABITANTES

El total de personas inscritas en el Padrón Continuo en Extremadura a 1 de enero de 2016, con datos provisionales, es de 1.086.645 habitantes (46.524.943 habitantes en España), lo que supone una disminución del 0,58% y del 0,21% en España. De este total, 33.368 personas son extranjeras y 4.601.272 en el caso de España, lo que representa el 3,07% y el 9,89% del total de inscritos respectivamente.

Movimiento Natural de población. Nacimientos. Enero-Junio 2014-2015

Tasa de variación anual del número de nacimientos

Enero-Junio 2014-2015* (%)

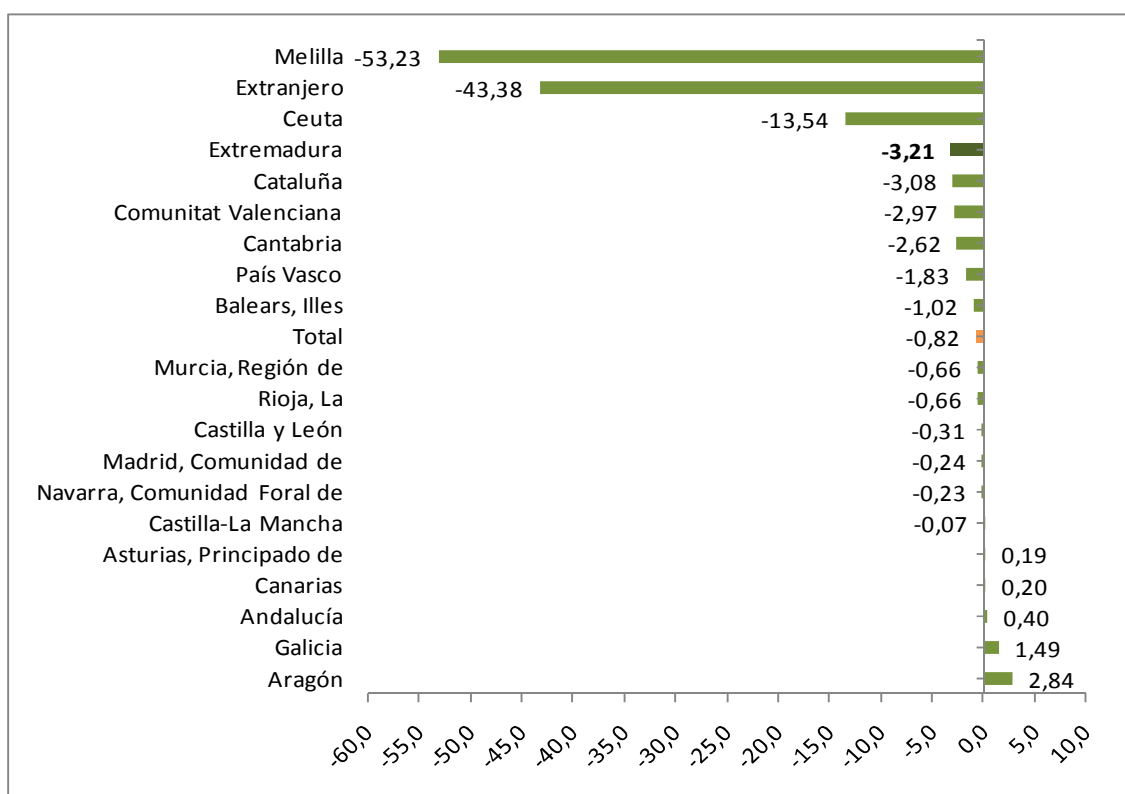

Fuente: Elaboración propia a partir de datos del INE. Movimientos Natural de Población. *2015 Datos provisionales

Fecha de actualización: 09/12/2015

CES Extremadura INFORMA. MOVIMIENTO NATURAL DE POBLACIÓN. NACIMIENTOS

Según datos provisionales, entre enero y junio de 2015 nacieron en Extremadura, un total de 4.402 niños, es decir, 146 menos que en el mismo periodo del año anterior (un 3,21% menos). El número de nacimientos aumentó en 5 Comunidades Autónomas y los mayores incrementos se dieron en Aragón (2,84%) y Galicia (1,49%).

Movimiento Natural de población. Defunciones. Enero-junio 2014-2015

Tasa de variación de defunciones. Enero-junio 2014-2015* (%)

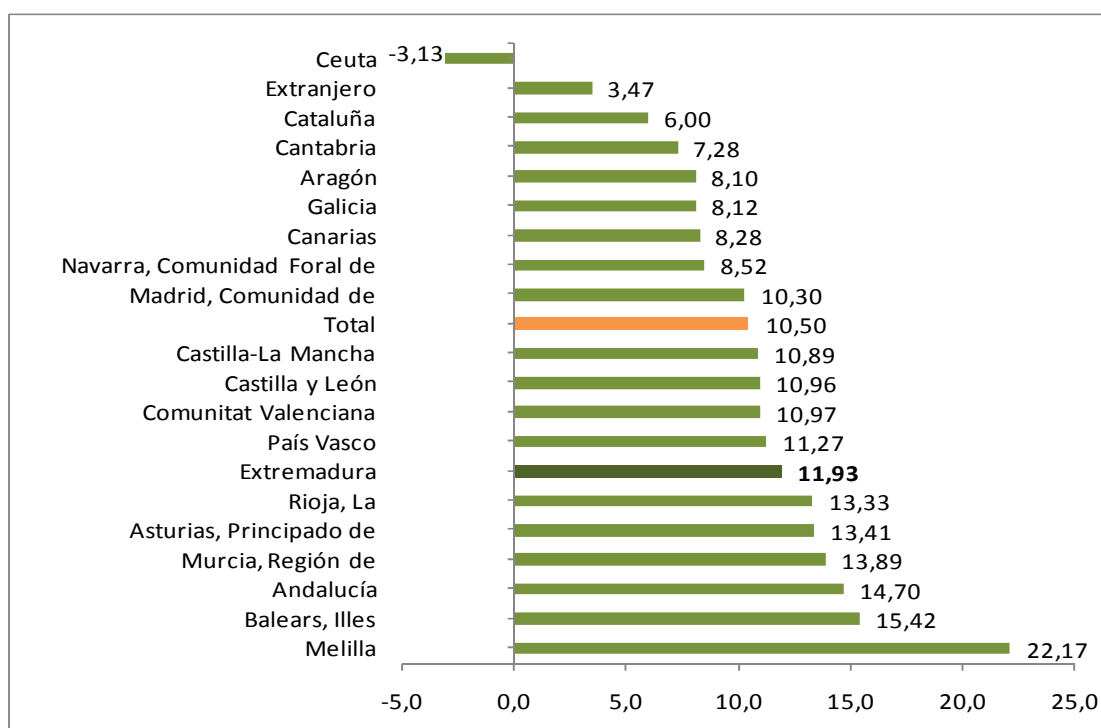

Fuente: Elaboración propia a partir de datos del INE. Movimientos Natural de Población

Fecha de actualización: 09/12/2015

CES Extremadura INFORMA. MOVIMIENTO NATURAL DE POBLACIÓN. DEFUNCIONES

En el primer semestre de 2015 fallecieron en Extremadura 6.363 personas, lo que supuso un 11,93% más que en el mismo periodo del año anterior. El número de defunciones aumentó en todas las Comunidades, salvo en la Ciudad Autónoma de Ceuta (-3,13%).

Movimiento Natural de población. Saldo vegetativo. Enero-Junio 2015

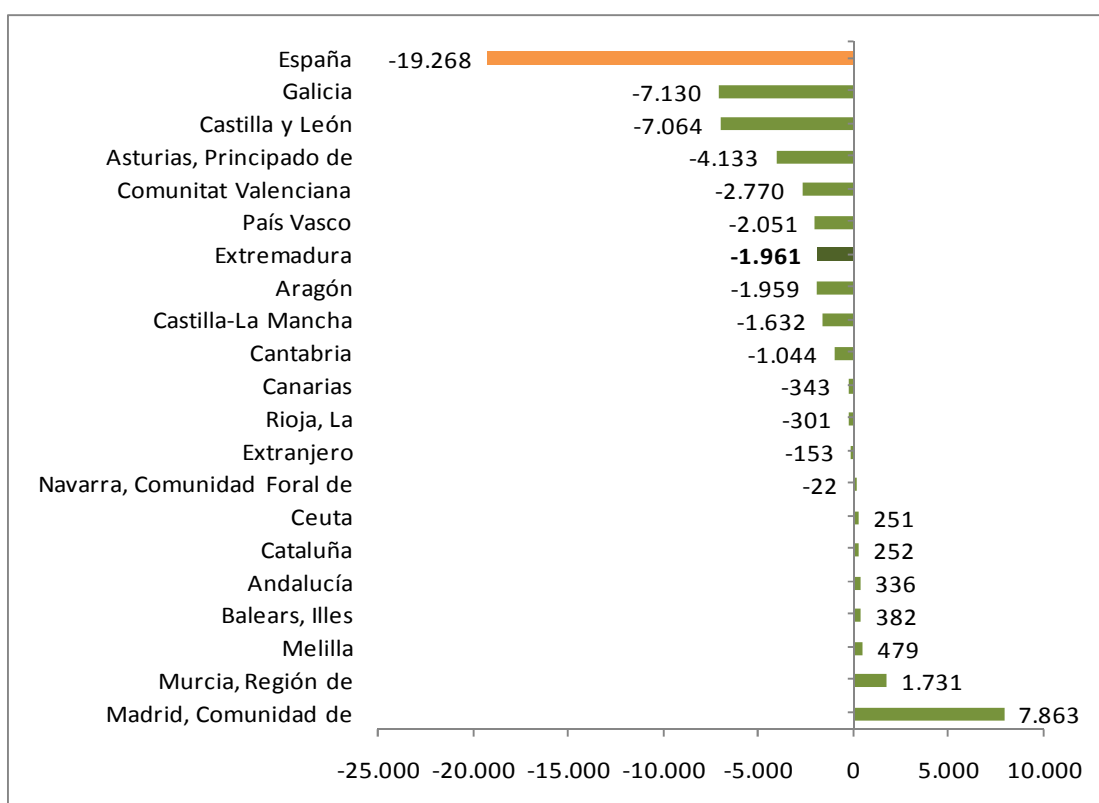

Fuente: INE. Movimientos Natural de Población. *2015 Datos provisionales

Fecha de actualización: 09/12/2015

CES Extremadura INFORMA. MOVIMIENTO NATURAL DE POBLACIÓN. SALDO VEGETATIVO

El saldo vegetativo (nacimientos menos defunciones) fue negativo en la mayor parte de las Comunidades Autónomas, entre ellas Extremadura. La mayoría de ellas ya presentaban saldo negativo en el mismo periodo de 2014, salvo la Comunidad Foral de Navarra, la Comunidad Valenciana y Canarias cuyo saldo anterior era positivo.

**Movimiento Natural de población.
Saldo migratorio con las Comunidades.
Extremadura. Primer semestre 2015**

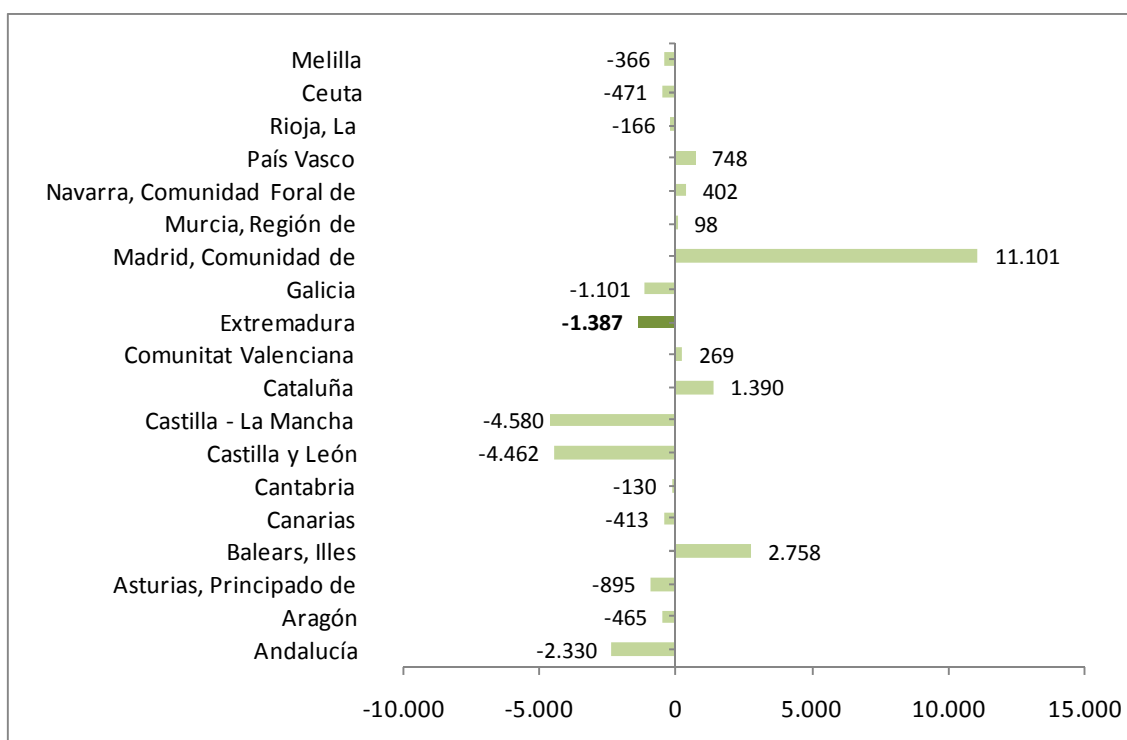

Fuente: Elaboración propia a partir de datos del INE. Movimientos Natural de Población. *Datos provisionales

Fecha de actualización: 14/12/2015

CES Extremadura INFORMA. MOVIMIENTO NATURAL DE POBLACIÓN. SALDO MIGRATORIO CON LAS COMUNIDADES AUTÓNOMAS

En el primer semestre de 2015, las Comunidades Autónomas de Madrid, Islas Baleares y País Vasco presentaron los saldos migratorios positivos más elevados entre Comunidades Autónomas. En el extremo opuesto, Castilla-La Mancha, Castilla y León, Andalucía y Extremadura presentaron los saldos migratorios negativos más importantes.

**Movimiento Natural de población.
Saldo migratorio con el extranjero.
Extremadura. Primer semestre 2015**

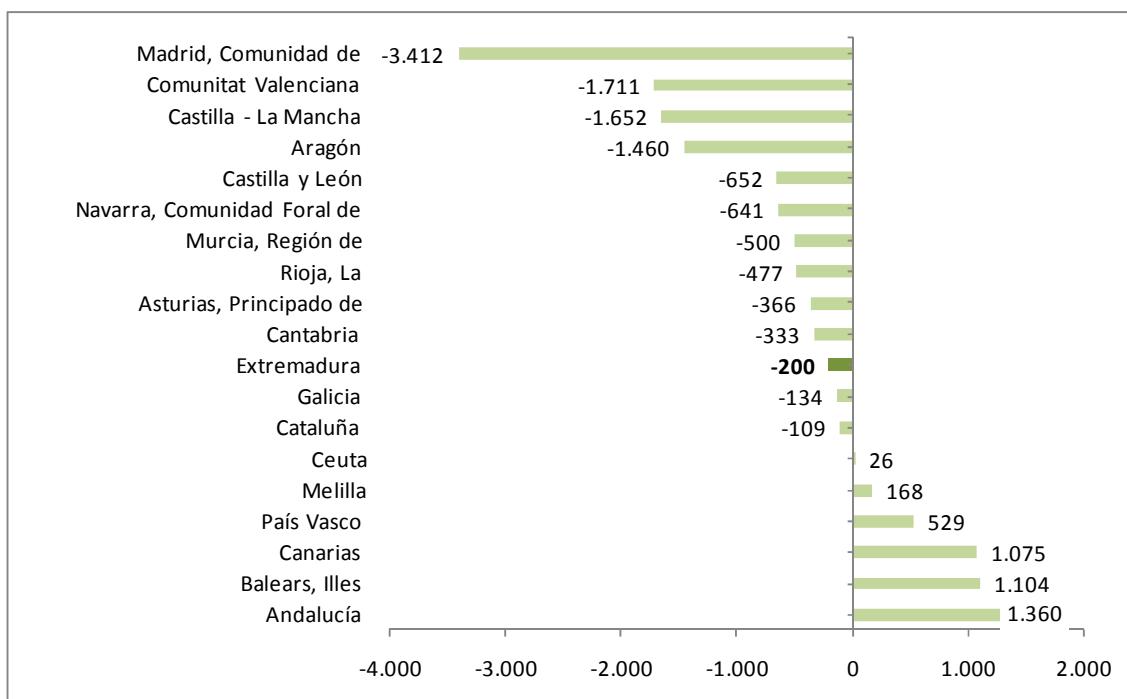

Fuente: Elaboración propia a partir de datos del INE. Movimientos Natural de Población

Fecha de actualización: 14/12/2015

CES Extremadura INFORMA. MOVIMIENTO NATURAL DE POBLACIÓN. SALDO MIGRATORIO CON EL EXTRANJERO

Andalucía, Islas Baleares, Canarias, País Vasco, y las ciudades autónomas de Ceuta y Melilla presentaron un saldo migratorio positivo, en valores absolutos, durante el primer semestre de 2015. Por su parte, los saldos migratorios negativos más importantes se dieron en las Comunidades de Madrid, Valencia, Castilla- La Mancha y Aragón. Extremadura tuvo un saldo negativo por valor de 200 personas.

**Precio medio por m² de vivienda libre.
Extremadura. IV trimestre 2015**

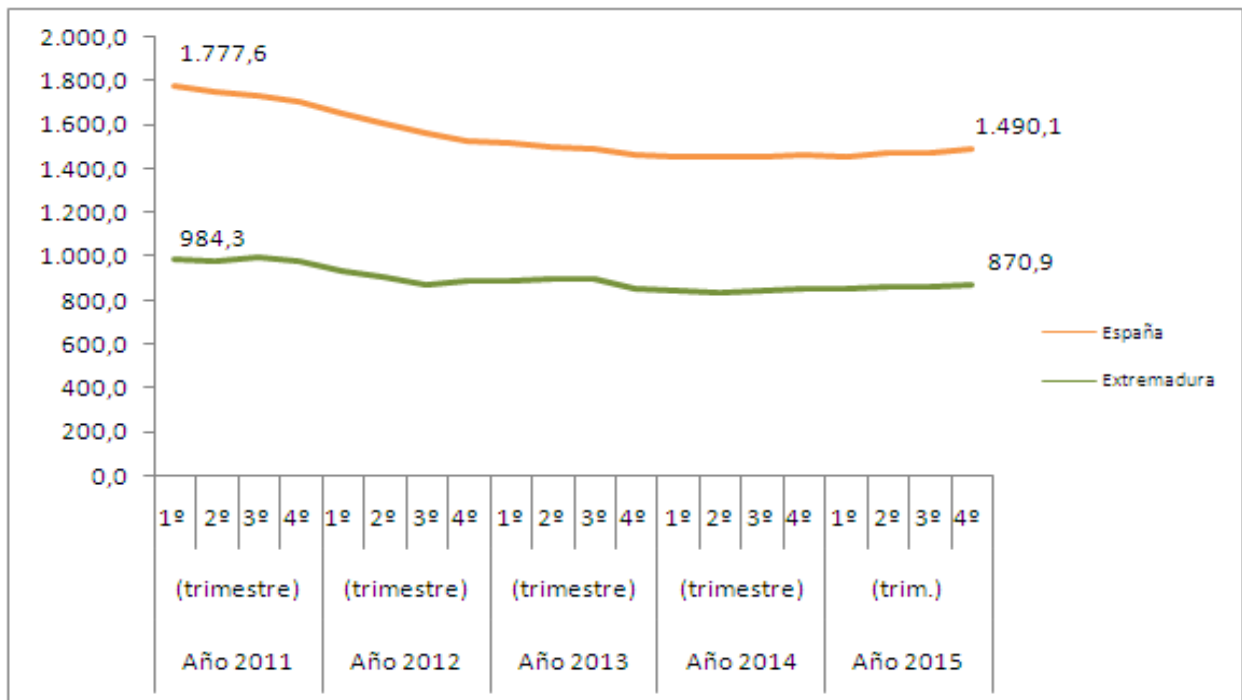

Fuente: Elaboración propia a partir de datos del Ministerio de Fomento

Fecha actualización: 26/02/2016

CES Extremadura Informa. PRECIO MEDIO POR METROS CUADRADO DE VIVIENDA LIBRE.

- El precio medio del metro cuadrado de la vivienda libre se situó en 870,9 euros en Extremadura en el cuarto trimestre de 2015.
- En España fueron 1.490,1 euros por metro cuadrado.

**Transmisión de Derechos de la
Propiedad. Venta vivienda libre y
protegida. Extremadura.
Febrero 2016**

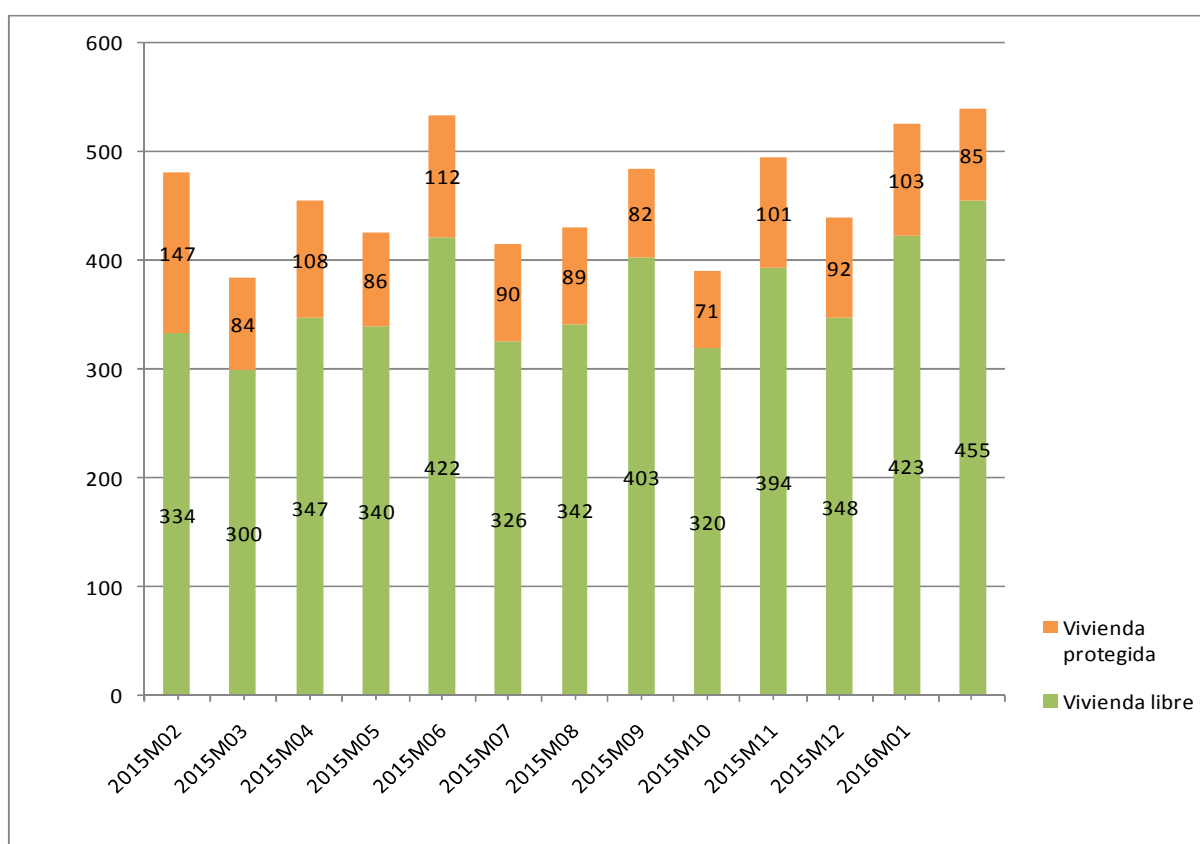

Fuente: Elaboración propia a partir de datos del INE

Fecha de actualización: 08/04/2016

CES Extremadura Informa. TRANSMISIÓN DE DERECHOS DE LA PROPIEDAD.

En el mes de febrero de 2016 se produjeron en Extremadura 540 compraventas de viviendas, de las que 85 eran viviendas protegidas y 455 viviendas libres.

Transmisión de Derechos de la Propiedad. Venta de vivienda nueva y usada. Extremadura. Febrero 2016

Número de compraventa de viviendas nuevas y usadas registradas en Extremadura

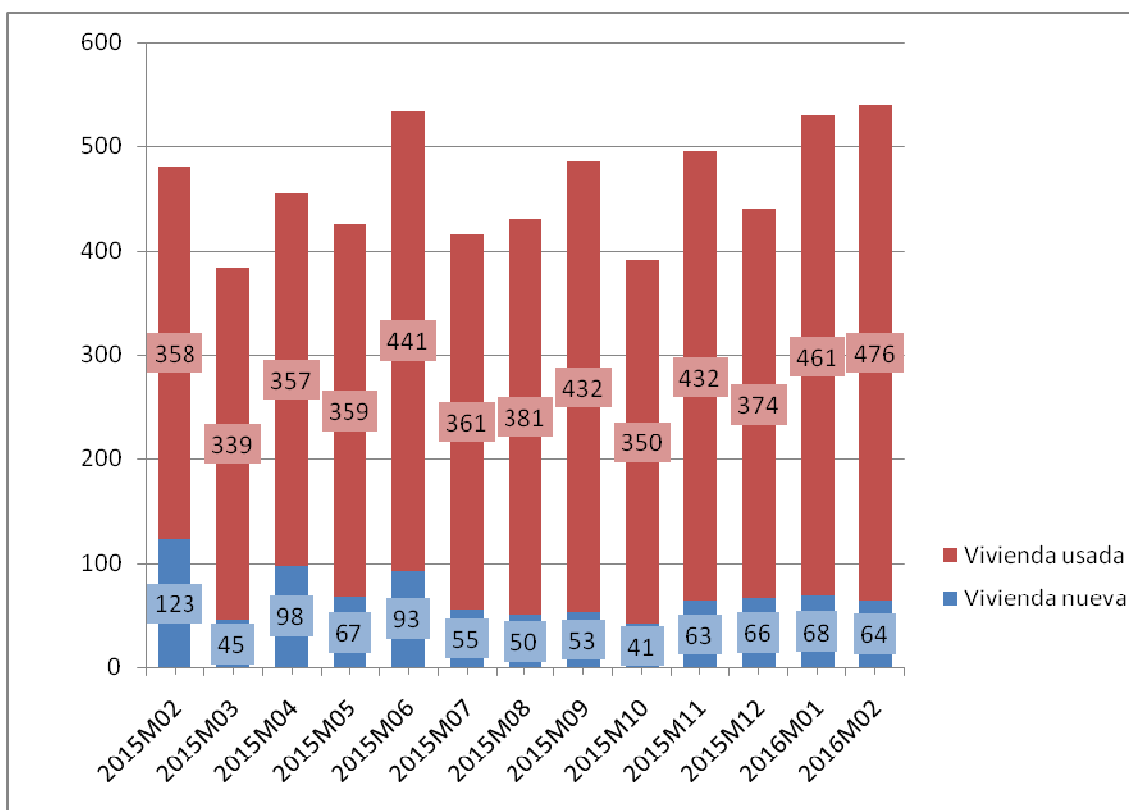

Fuente: Elaboración propia a partir de datos del INE
 Fecha de actualización: 08/04/2016

CES Extremadura INFORMA. TRANSMISIÓN DE DERECHOS DE LA PROPIEDAD

En Extremadura, en el mes de febrero de 2016 se produjeron 540 compraventa de viviendas, de las que 64 eran viviendas nuevas y 476 eran viviendas

Hipotecas sobre viviendas. Febrero 2016

Variación interanual (%) Número de hipotecas sobre viviendas Extremadura-España

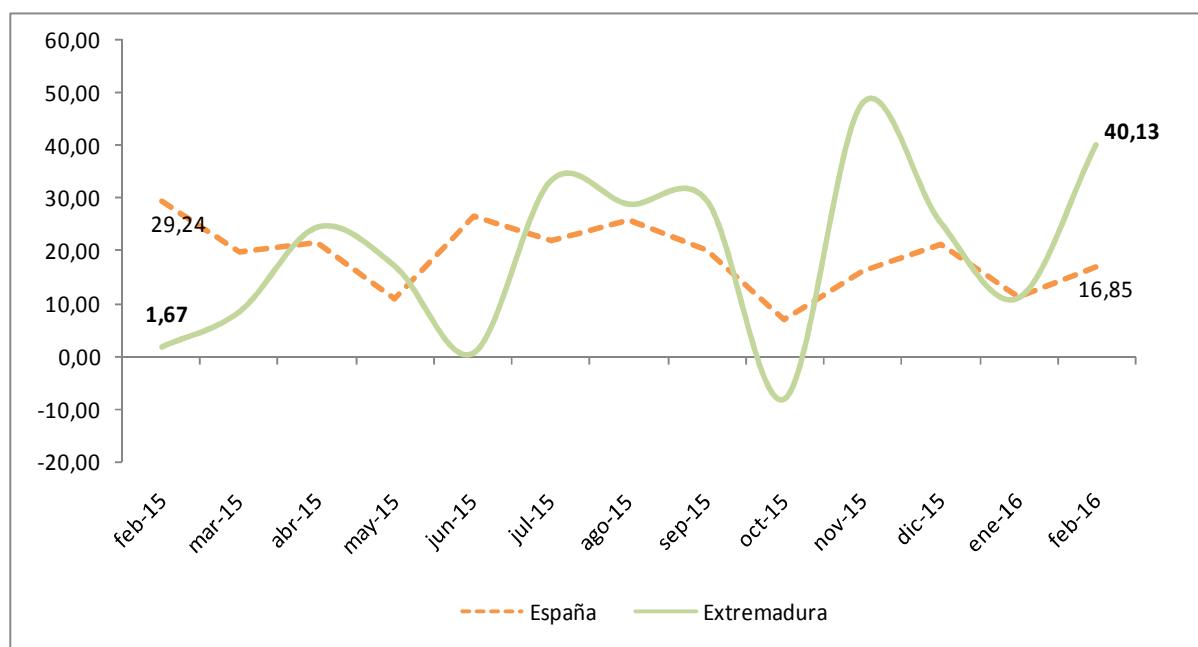

Fuente: Elaboración propia a partir de los datos del INE. Los datos son provisionales desde enero de 2015

Fecha de actualización: 28/04/2016

CES Extremadura INFORMA. ESTADÍSTICA DE HIPOTECAS.

- La variación interanual en el número de hipotecas sobre viviendas en Extremadura en el mes de febrero fue de un 40,13%.
- En España esta variación fue de 16,85%.

Estadísticas sobre ejecuciones hipotecarias (IV trimestre 2015)

Tasa de ejecución hipotecaria de viviendas en el cuarto trimestre de 2015 sobre el total de hipotecas constituidas de 2003 a 2014 (%)

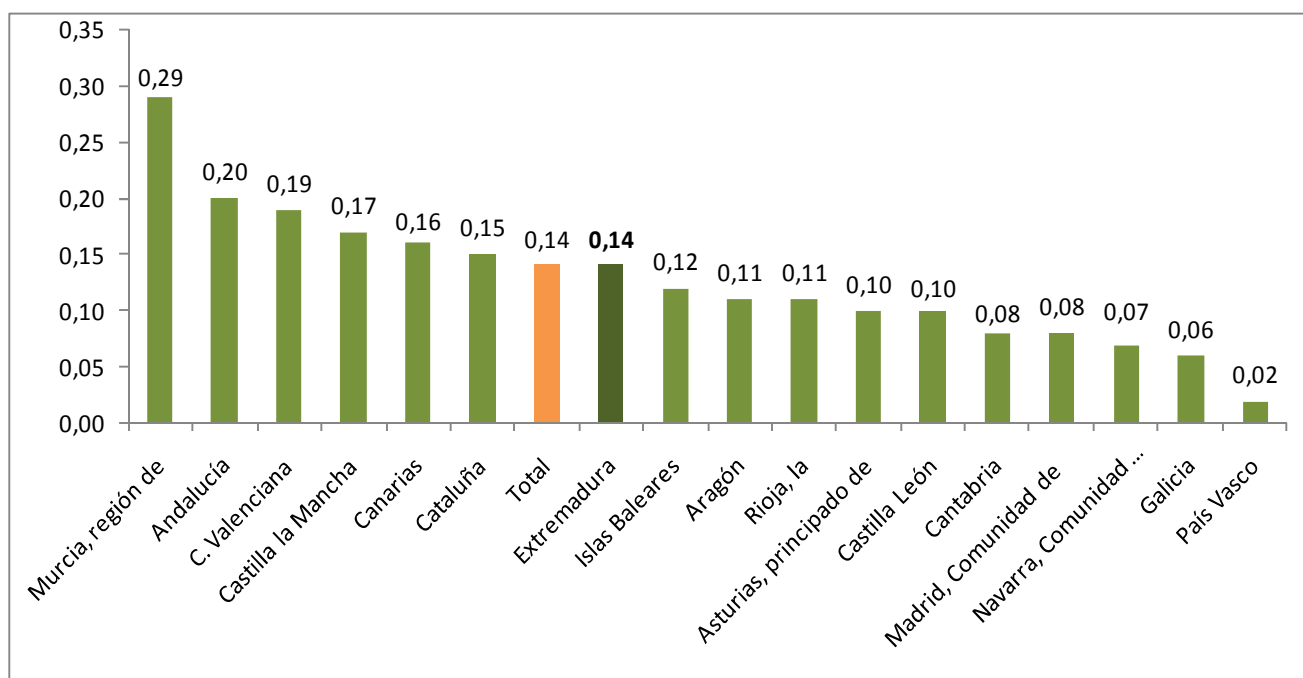

Fuente: Elaboración propia a partir de datos del INE

Fecha de actualización: 03/03/2015

CES Extremadura INFORMA. ESTADÍSTICA SOBRE EJECUCIONES HIPOTECARIAS.

- El 0,14% de las hipotecas constituidas sobre viviendas en Extremadura en el periodo 2003-2014 han iniciado una ejecución hipotecaria en el cuarto trimestre de 2015. En España fue también de 0,14%.
- La región de Murcia (0,29%), Andalucía (0,20%) y la Comunidad Valenciana (0,19%), registran los valores más altos.
- Por otro lado, Comunidad de Navarra (0,07%), Galicia (0,06%) y País Vasco (0,02%) presentan los valores más bajos.

Pensiones contributivas Abril de 2016

Importe medio pensiones contributivas de jubilación (Extremadura y España)

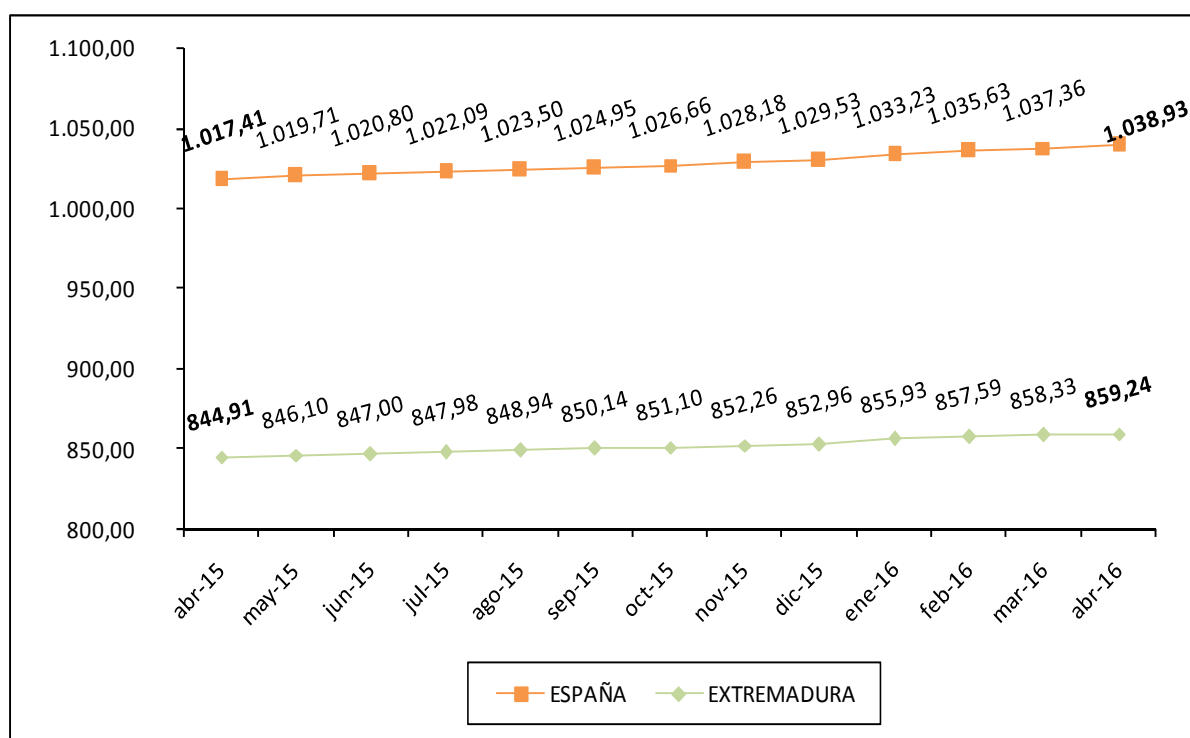

Fuente: Elaboración propia a partir de datos del Ministerio de Empleo y Seguridad Social.

Fecha de actualización: 26/04/2016

CES Extremadura Informa. PENSIONES CONTRIBUTIVAS.

- La *cuantía media de la pensión de jubilación* alcanzó en Extremadura los 859,24 euros.
- En España, esta pensión llegó a los 1.038,93 euros.

Pensiones no contributivas de jubilación. Marzo 2016

Importe medio pensiones no contributivas de jubilación (Extremadura y España)

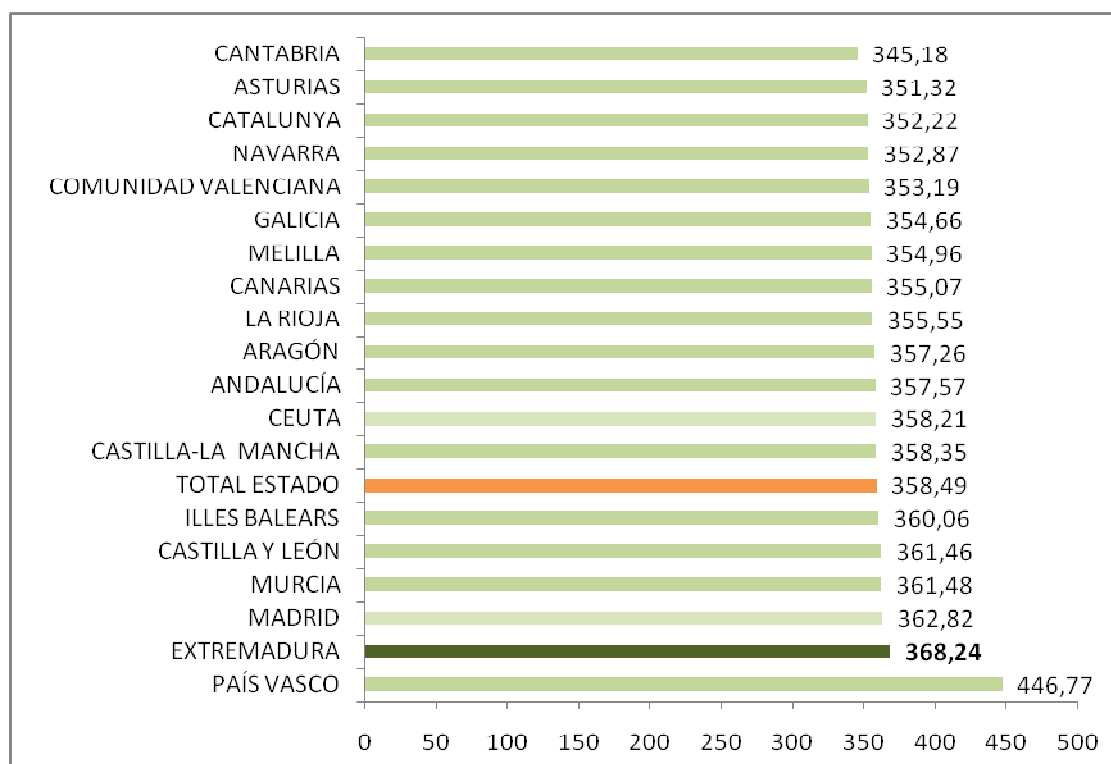

Fuente: Elaboración propia a partir de datos del Ministerio de Sanidad, Servicios Sociales e Igualdad. Instituto de Mayores y Servicios Sociales (IMSERSO)

Fecha de actualización: 14/04/2016

CES de Extremadura INFORMA. PENSIONES NO CONTRIBUTIVAS DE JUBILACIÓN

- En el mes de marzo de 2016 había en Extremadura 8.172 PNC's de jubilación, lo que supuso el 3,21% del total de España.
- El importe medio de las PNC's de jubilación fue de 368,24 euros en Extremadura y de 358,49 euros en España.

Sistema para la Autonomía y Atención a la Dependencia. 31 de marzo 2016

Porcentaje de personas beneficiarias con prestación en relación a la población de las Comunidades Autónomas

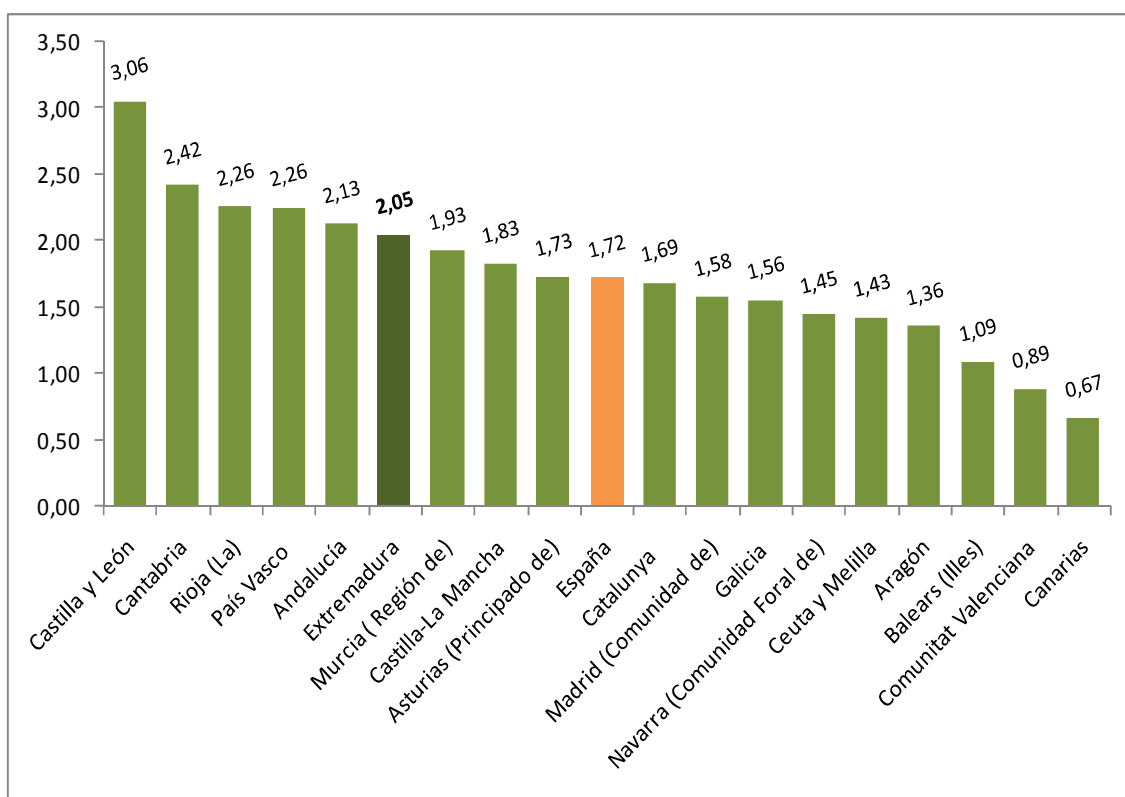

Fuente: Elaboración propia a partir de datos del Ministerio de Sanidad, Servicios Sociales e Igualdad. SAAD

Fecha actualización: 28/04/2016

CES Extremadura INFORMA. DEPENDENCIA. PERSONAS BENEFICIARIAS

A 31 de marzo de 2016, hay en Extremadura un total de 22.372 personas beneficiarias con prestación (un 2,05% de la población). En la media española suman un total de 802.269 personas (un 1,72% de la población).

**Sistema para la Autonomía y Atención
a la Dependencia. Solicitudes.
31 de marzo de 2016**

Porcentaje de solicitudes registradas en relación a la población
de las Comunidades Autónomas

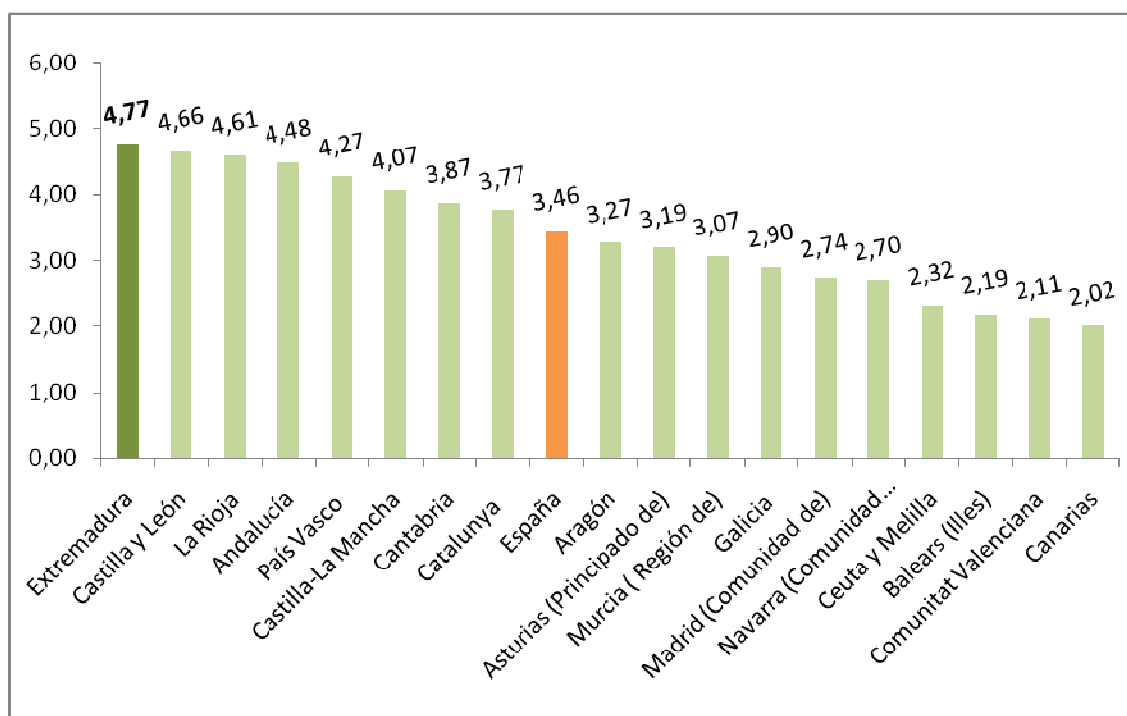

Fuente: Elaboración propia a partir de datos del Ministerio de Sanidad, Servicios Sociales e Igualdad. SAAD

Fecha actualización: 28/04/2016

CES Extremadura INFORMA. DEPENDENCIA. SOLICITUDES REGISTRADAS

A 31 de marzo de 2016, hay en Extremadura un total de 52.104 solicitudes registradas encontrándose por encima de la media española en cuanto a solicitudes en relación a la población (un 4,77% de la población en Extremadura y un 3,46% en la media española).

**Encuesta de Presupuestos Familiares.
 Gasto medio por hogar. Extremadura
 2007-2014**

Distribución porcentual por grupos de gasto del gasto medio del hogar 2007-2014

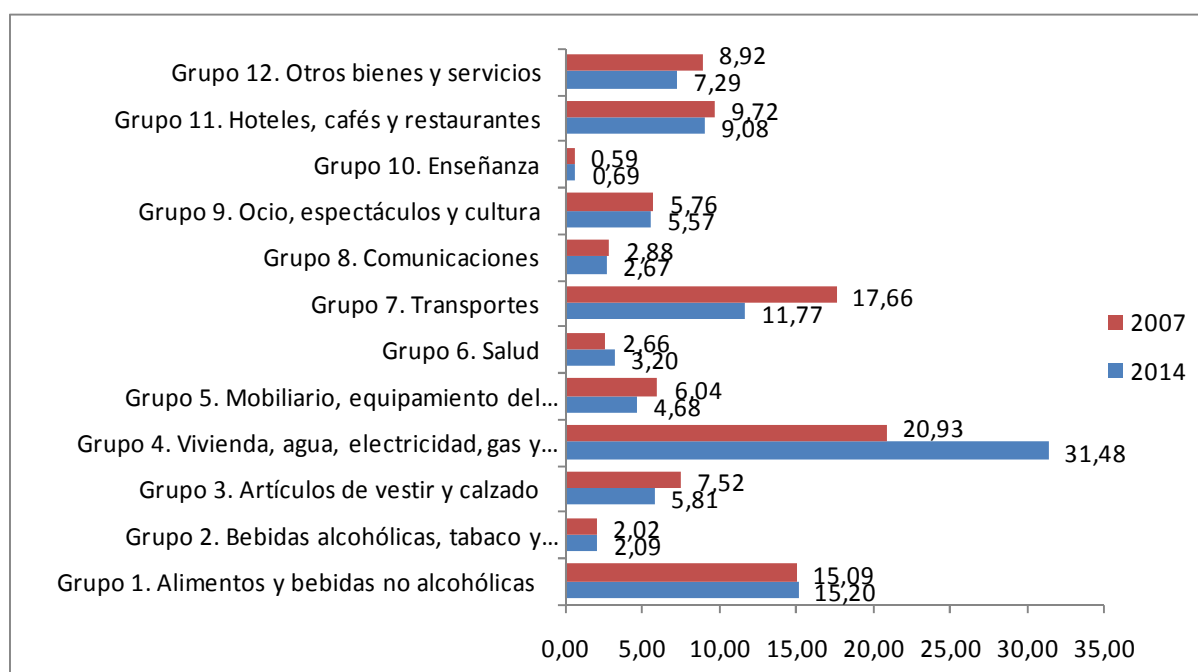

Fuente: Elaboración propia a partir de datos del INE. Encuesta de Presupuestos Familiares (EPH)

Fecha de actualización: 26/05/2015

CES Extremadura INFORMA. ENCUESTA DE PRESUPUESTOS FAMILIARES. GASTO MEDIO POR HOGAR

En el análisis por grupos de gasto, los hogares de Extremadura destinan el 31,48% de su presupuesto a gastos relacionados con la vivienda (este grupo incluye alquileres reales, gastos corrientes de agua, electricidad, gas, comunidad, reparaciones, calefacción, así como un alquiler estimado en aquellos casos en los que el hogar es propietario de la vivienda o disfruta en régimen de cesión), y el 15,20% a alimentos. Si se compara con la distribución del gasto en 2007 se observa que el gasto en vivienda suponía el 20,93% y el gasto en alimentos 15,09%.

Encuesta de Condiciones de Vida. Ingresos medios. Extremadura 2014

Ingresos por personas en Extremadura y España,
2000-2014 (años de realización de la encuesta)

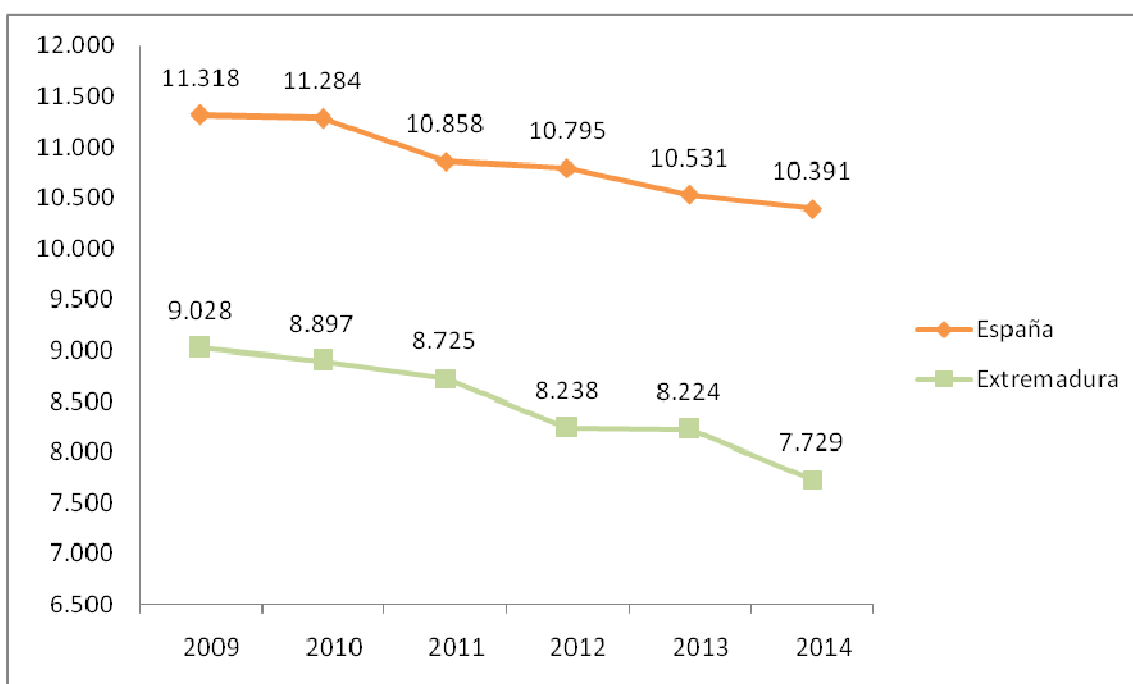

Fuente: Elaboración propia a partir de datos del INE. Encuesta de Condiciones de Vida

Fecha de actualización: 26/05/2015

CES Extremadura INFORMA. ENCUESTA DE CONDICIONES DE VIDA. INGRESOS POR PERSONA

En Extremadura, los **ingresos medios por persona**, muestran una evolución negativa desde el año 2009, pasando de los 9.028 euros del inicio del periodo hasta los 7.729 euros ingresos medios (correspondientes a 2014).

Encuesta de Condiciones de Vida. Riesgo de pobreza. Extremadura 2014

Porcentaje de población en riesgo de pobreza en Extremadura y España, 2009-2014 (años de realización de la encuesta)

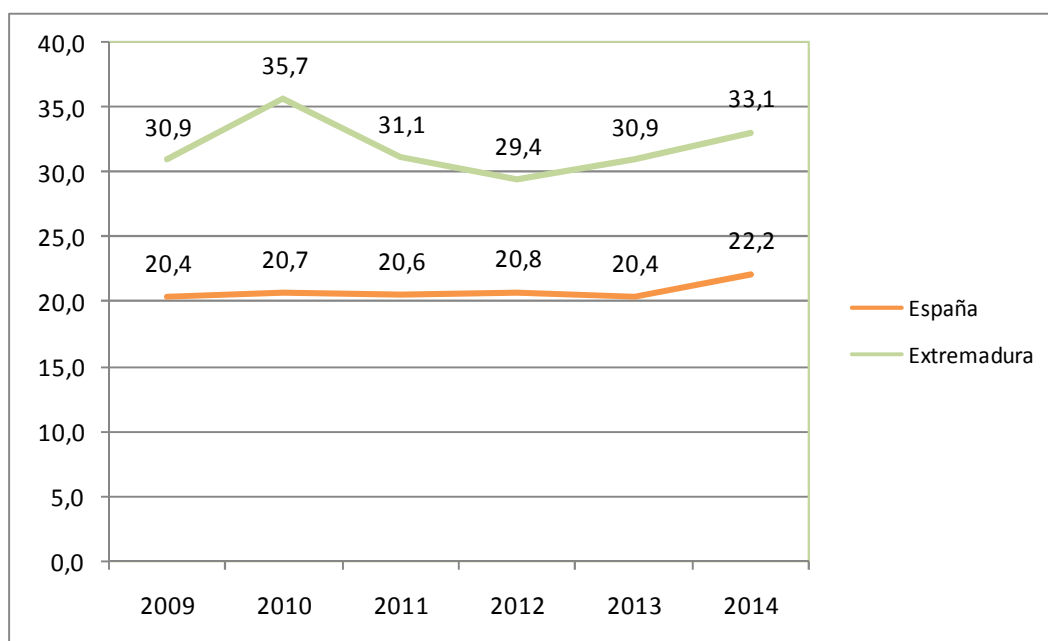

Fuente: Elaboración propia a partir de datos del INE. Encuesta de Condiciones de Vida

Fecha de actualización: 26/05/2015

CES Extremadura INFORMA. ENCUESTA DE CONDICIONES DE VIDA. RIESGO DE POBREZA

El porcentaje de población por debajo del umbral de riesgo de pobreza aumentó respecto al año anterior, tanto en España como en Extremadura. La población en riesgo de pobreza es un indicador relativo que mide la desigualdad. No mide pobreza absoluta, sino cuántas personas tienen ingresos bajos en relación al conjunto de la población. Así, el 22,2% de la población residente en España estaba por debajo del umbral de la pobreza, frente al 20,4% registrado el año anterior. En Extremadura este porcentaje fue de 33,1% frente al 30,9% del año anterior.



Consejo
Económico y
Social de
Extremadura

NORMAS DE INTERÉS PUBLICADAS



DIARIO OFICIAL DE EXTREMADURA

NORMAS DE INTERÉS PUBLICADAS. ABRIL 2016

Tribunal de Cuentas.- Resolución de 31 de marzo de 2016, de la Intervención General, por la que se publican las conclusiones y recomendaciones del Informe Anual de Fiscalización de la Comunidad Autónoma de Extremadura del Tribunal de Cuentas, ejercicio 2013.

D.O.E. nº 67. 8 de abril de 2016.

<http://doe.gobex.es/pdfs/doe/2016/670o/16060503.pdf>

Plan de Empleo Social.- Decreto 43/2016, de 5 de abril, por el que se modifica el Decreto 287/2015, de 23 de octubre, por el que se regula el Plan de Empleo Social en el ámbito de la Comunidad Autónoma de Extremadura y se aprueba la primera convocatoria de dichas subvenciones.

D.O.E. nº 68. 11 de abril de 2015.

<http://doe.gobex.es/pdfs/doe/2016/680o/16040049.pdf>

Economía Social. Subvenciones.- Anuncio de 22 de marzo de 2016 por el que se da publicidad a las ayudas concedidas al amparo de la Orden de 7 de mayo de 2015 por la que se convocan subvenciones destinadas a apoyar a Entidades Asociativas de la Economía Social y el Autoempleo de la Comunidad Autónoma de Extremadura para el ejercicio 2015.

D.O.E. nº 69. 12 de abril de 2016.

<http://doe.gobex.es/pdfs/doe/2016/690o/16080431.pdf>

Imagen Corporativa de la Junta de Extremadura.- Decreto 44/2016, de 12 de abril, por el que se modifica el Decreto 7/2002, de 29 de enero, por el que se aprueba la Identidad Corporativa del Gobierno y la Administración Pública de la Comunidad Autónoma de Extremadura y el Decreto 95/2012, de 1 de junio, por el que se regulan el acceso y normas de uso del correo electrónico corporativo de la Junta de Extremadura (@GobEx.es)

D.O.E. nº 73. 18 de abril de 2016.

<http://doe.gobex.es/pdfs/doe/2016/730o/16040051.pdf>

Seguros agrarios.- Decreto 46/2016, de 12 de abril, por el que se regulan subvenciones por la contratación de pólizas de seguros agrarios durante el segundo semestre del año 2015.

D.O.E. nº 73. 18 de abril de 2016.

<http://doe.gobex.es/pdfs/doe/2016/730o/16040053.pdf>

Transparencia.- Orden de 11 de abril de 2016 por la que se establece el procedimiento para la publicación de información en el Portal de la Transparencia y la Participación Ciudadana de Extremadura.

D.O.E. nº 74. 19 de abril de 2016.

<http://doe.gobex.es/pdfs/doe/2016/740o/16050067.pdf>

Oferta de Empleo Público.- Decreto 49/2016, de 26 de abril, por el que se aprueba la Oferta de Empleo Público de la Junta de Extremadura para el año 2016.

D.O.E. nº 80. 27 de abril de 2016.

<http://doe.gobex.es/pdfs/doe/2016/800o/16040056.pdf>

Caza.- Resolución de 4 de abril de 2016, de la Consejera, por la que se dispone la publicación del Acuerdo del Consejo de Gobierno por el que se aprueba el Plan General de Caza de la Comunidad Autónoma de Extremadura.

D.O.E. nº 81. 28 de abril de 2016.

<http://doe.gobex.es/pdfs/doe/2016/810o/16060571.pdf>

BOLETÍN OFICIAL DEL ESTADO

NORMAS DE INTERÉS PUBLICADAS. ABRIL DE 2016

Comunidad Autónoma de Extremadura. Convenio. Resolución de 25 de febrero de 2016, de la Secretaría de Estado de Servicios Sociales e Igualdad, por la que se publica el Convenio de colaboración con la Junta de Extremadura, para promover la sensibilización social contra la violencia de género y la inserción laboral de mujeres que han sufrido violencia de género en el ámbito territorial de la Comunidad Autónoma de Extremadura.

B.O.E. número 84. 7 de abril de 2016.

<http://www.boe.es/boe/dias/2016/04/07/pdfs/BOE-A-2016-3364.pdf>

Empleo. Real Decreto-ley 1/2016, de 15 de abril, por el que se prorroga el Programa de Activación para el Empleo.

B.O.E. número 92. 16 de abril de 2016.

<http://www.boe.es/boe/dias/2016/04/16/pdfs/BOE-A-2016-3647.pdf>



Junta de Extremadura