



Consejo
Económico y
Social de
Extremadura

RAES

Revista de Actualidad Económica y Social

Julio 2016. Número 8



**DATOS DE LA
ACTUALIDAD ECONÓMICA,
LABORAL Y SOCIAL DE
EXTREMADURA**

**NOTICIAS Y NORMAS DE
INTERÉS PUBLICADAS**

REVISTA DE ACTUALIDAD ECONÓMICA Y SOCIAL

Publicación electrónica

EDITA: CES DE EXTREMADURA

Paseo de Roma, s/n. Edificio Morerías. Módulo A

cesextremadura@gobex.es

Tel. 924009222

La reproducción de esta publicación está permitida
citando su procedencia

Índice

Actualidad

Noticias	7
Actualidad Económica	17
• PIB Extremadura	18
• Deuda Pública	19
• Recaudación tributaria	20
• Licitación Pública	22
• Sociedades mercantiles	24
• Coste laboral total	26
• Índice de precios de consumo	27
• Índice de precios industriales	29
• Índice de producción industrial	30
• Índice de comercio al por menor	31
• Comercio exterior	32
• Ocupación hotelera	33
Actualidad Laboral	35
• Encuesta de población activa	36
• Paro registrado	40
• Afiliación a la Seguridad Social	42
• Contratos registrados	43
• Prestaciones por desempleo	44
• Huelgas y cierres patronales	45
• Mediación, arbitraje y conciliación	46
• Cooperativas y Sociedades Laborales	47
• Accidentes de trabajo	48
Actualidad Social	49
• Padrón municipal	50
• Movimiento natural de población	51
• Migraciones	55
• Compraventa de viviendas	56
• Hipotecas	59
• Prestaciones sociales	61
• Dependencia	63
• Presupuestos familiares	65
• Condiciones de vida	66
Normas de interés publicadas	69

ACTUALIDAD



*Mª Mercedes Vaquera Mosquero
Presidenta del CES de Extremadura*

Se firmó en Mérida el Protocolo de Colaboración de los CES de la Raya con el CES de Portugal y bajo el amparo del CES de España

El pasado 2 de junio, en la Sala de la Autonomía de la Asamblea de Extremadura, tuvo lugar el acto de la firma del Protocolo de Colaboración para el desarrollo de actividades en común de los Consejos Económicos y Sociales de Galicia, Castilla y León, Andalucía, Extremadura, Portugal y España. El acto de la firma fue presidido por el Presidente de la Junta de Extremadura.

Este Protocolo es un instrumento muy especial para todas las Instituciones firmantes porque establece un marco de colaboración entre los distintos CES. En lo que respecta al CES de Extremadura, va a permitir que la voz de nuestra región esté presente en ámbitos cercanos a donde tiene lugar la toma de decisiones.

La firma del Protocolo de Colaboración fue un acto pleno de significado. Asistió el Presidente del CES de España, Marcos Peña, y por parte del CES de Portugal la Directora del Gabinete del Presidente, Doña María José Policarpo, en representación del Presidente, D. Luis Felipe Pereira, quien no pudo estar presente por encontrarse convaleciente de una operación quirúrgica. Por parte de los CES Autonómicos los firmantes fueron los máximos responsables de los cuatro Órganos Consultivos: Doña Corina Porro, Presidenta del CES de Galicia, Don Germán Barrios, Presidente del CES de Castilla y León, Don Ángel Gallego, Presidente del CES de Andalucía, y esta Presidenta.



El Presidente de la Junta de Extremadura, la Presidenta de la Asamblea, el Consejero de Economía e Infraestructuras, junto a los Presidentes firmantes tras la firma del Protocolo de Colaboración.

Guillermo Fernández Vara, Presidente de la Junta de Extremadura, destacó el simbolismo de este acto porque los CES de las Comunidades de la Raya van de la mano, pues al compartir problemas comunes, comunes tienen que ser las soluciones. Habló el Presidente del antes y después de las relaciones entre España y Portugal cuando juntos entramos en la UE. Explicó que a partir de ese momento convertimos lo que antes era una frontera, en un espacio compartido. Destacó que primero se produjo la colaboración desde arriba, entre los Estados, pero más adelante hemos comprendido que ésta debía abordarse desde abajo, desde las regiones y desde sus organizaciones.

Recordó Guillermo Fernández Vara su primera toma de contacto con el CES de Extremadura en el lejano 1996, cuando era Consejero de Sanidad y compareció ante él en los trabajos preparatorios de la Ley de Farmacia de la Comunidad Autónoma de Extremadura, y comprendió que la Ley se mejoró tras su paso por el CES. Por eso siempre ha comprendido que el CES no es un trámite que hay que seguir, sino que su razón de ser es porque aporta visiones distintas y enriquecedoras. Confesó que lee detenidamente la Memoria Socioeconómica anual del CES porque considera que es lo mejor que se hace y porque supone una fotografía de la evolución económica y social de nuestra región.

Concluyó el Presidente de la Junta de Extremadura animando a todos a trabajar juntos, y reconociendo las dificultades por las que en estos momentos atraviesa el proyecto europeo, expresó la necesidad de seguir apostando por él.



Guillermo Fernández Vara, durante su intervención

Por otra parte, como ya informamos en el anterior de RAES, se produjo en primera instancia la aceptación de nuestra solicitud para pertenecer a la Red Transnacional Atlántica, solicitud que defenderemos ante el Pleno de la RTA en la reunión que tendrá lugar en París el próximo 21 de septiembre.

Dar cuenta de que el CES de Extremadura continúa sus trabajos. Decir al respecto que la Memoria Socioeconómica de la Comunidad Autónoma de Extremadura verá la luz próximamente y, tal y como establece la Ley de Creación del CES, será presentada al Presidente de la Junta de Extremadura, para posteriormente hacer partícipe de ella a toda la sociedad extremeña.

Explicar también que ya está prácticamente ultimado el Curso que, englobado dentro de los Cursos de Verano de la Universidad de Extremadura, el CES organiza y lleva por título **“Industria 4.0 y su repercusión socioeconómica”**. Se desarrollará en la Universidad Politécnica de Cáceres los días 22 y 23 de septiembre. Asistirá a la inauguración el Presidente de la Junta de Extremadura, Guillermo Fernández Vara.

*M^ª Mercedes Vaquera Mosquero
Presidenta del CES de Extremadura*



Consejo
Económico y
Social de
Extremadura

NOTICIAS



Los consejos Económico y Social de Portugal y España se unen para abordar desafíos comunes

2 de junio de 2016

El Consejo Económico y Social (CES) de Portugal y de las cuatro comunidades autónomas españolas fronterizas con el país vecino han suscrito hoy un protocolo para convertirse en los "altavoces" de los problemas y desafíos comunes que tienen estos territorios y hacer recomendaciones que ayuden a su desarrollo.

Para ampliar la noticia:

http://www.elperiodicoextremadura.com/noticias/extremadura/consejos-economico-social-portugal-espana-unen-abordar-desafios-comunes_941683.html



Mercedes Vaquera, Presidenta del CES de Extremadura, durante su intervención en el acto de la Firma del Protocolo de Colaboración

La evolución de los precios de la vivienda en Extremadura constata la recuperación de la construcción

2 de junio de 2016

BBVA Research, el servicio de estudios de la entidad financiera, afirma que la evolución de las distintas variables del sector inmobiliario en el primer trimestre, en especial la del precio de la vivienda, constata que la recuperación del sector "es un hecho".

Para ampliar la noticia:

http://www.elperiodicoextremadura.com/noticias/extremadura/evolucion-precios-vivienda-extremadura-constata-recuperacion-construccion_941667.html

El Banco de España advierte de que un tercio del crecimiento económico se debe al BCE y al crudo

3 de junio de 2016

El informe anual del Banco de España de 2015 ha constatado que la recuperación económica puede tener los pies de barro a pesar del optimismo del Gobierno. El regulador indica en su análisis, publicado esta mañana, que los factores externos que han acompañado la evolución del país durante el año pasado, como las políticas del Banco Central Europeo (BCE), el bajo precio del petróleo o la depreciación del euro supusieron alrededor de 1,1 puntos de crecimiento adicional del PIB con respecto al registrado en el último ejercicio. Esto es, que aproximadamente un tercio del 3,2% que mejoró el PIB vino impulsado desde el exterior.

Para ampliar la noticia:

<http://www.hoy.es/economia/banca/201606/03/banco-espana-advierde-tercio-20160603131603-rc.html>

Elena Ruiz, de la candidatura conjunta, presidenta del Consejo de la Juventud

4 de junio de 2016

Elena Ruiz, miembro de ASDE-Scouts y perteneciente a una candidatura conjunta de nueve organizaciones, ha sido elegida hoy nueva presidenta del Consejo de la Juventud de Extremadura (CJEx). La nueva Ejecutiva está formada por los nueve miembros la candidatura conjunta, que ha recibido 60 apoyos de los 103 votos emitidos.

Para ampliar la noticia:

http://www.elperiodicoextremadura.com/noticias/extremadura/elena-ruiz-candidatura-conjunta-presidenta-consejo-juventud_942057.html

La licitación de obras del AVE se hunde un 81% en el primer cuatrimestre

5 de junio de 2016

La licitación de nuevos contratos de obras de construcción de líneas de Alta Velocidad se desplomó un 81,2% en los cuatro primeros meses del año, cuando sólo se sacaron a concurso contratos por valor de 106,2 millones de euros, según la patronal de grandes constructoras Seopan.

Para ampliar la noticia:

http://www.elperiodicoextremadura.com/noticias/extremadura/licitacion-obras-ave-hunde-81-primer-cuatrimestre_942257.html

La reforma fiscal que prepara la Junta apenas se notará este año

6 de junio de 2016

La reforma fiscal que prepara la Junta de Extremadura limita su impacto este año. La propuesta del Gobierno regional, pactada con el PP durante la negociación de los Presupuestos autonómicos para 2016, consistía en una revisión de mínimos que sólo suponía 7,5 millones de ingresos para las arcas regionales. Pero el retraso en la tramitación reducirá su efecto a unos 3 millones de euros.

Para ampliar la noticia:

http://www.elperiodicoextremadura.com/noticias/extremadura/licitacion-obras-ave-hunde-81-primer-cuatrimestre_942257.html

La economía extremeña crecerá en 2016 un 2,3%, según el Centro de Predicciones Económicas

7 de junio de 2016

La economía extremeña crecerá en 2016 un 2,3 por ciento, por debajo de la media nacional, que se situará en una media del 2,7 por ciento y con Canarias, Madrid y Comunidad Valenciana como las tres comunidades autónomas que mayor crecimiento económico experimentarán este año. Según un estudio publicado hoy por el Centro de Predicciones Económicas (Ceprede) con información de abril, se establece una estimación de crecimiento para el conjunto de las regiones del 2,7 por ciento del Producto Interior Bruto, lo que supone una décima más en comparación con el porcentaje de la previsión anterior, con datos de marzo.

Para ampliar la noticia:

<http://www.hoy.es/extremadura/201606/05/reforma-fiscal-prepara-junta-20160605195642.html>

Extremadura tendrá problemas en cumplir déficit, a pesar de la retención de crédito

8 de junio de 2016

Extremadura tendrá "problemas" para cumplir el objetivo de déficit del 0,7 % del PIB de este año a pesar de la aplicación de acuerdos de no disponibilidad o medidas de retención de crédito, según la Autoridad Independiente de Responsabilidad Fiscal (AIReF) a partir del plan económico y financiero (PEF) presentado por la Junta.

Para ampliar la noticia:

http://www.elperiodicoextremadura.com/noticias/extremadura/extremadura-tendra-problemas-cumplir-deficit-pesar-retencion-credito_942911.html

El 40% de los autónomos con ayudas la pasada legislatura se dieron de baja antes del quinto año

9 de junio de 2016

La consejera de Educación y Empleo, Esther Gutiérrez, ha defendido como principal objetivo del nuevo plan de autónomos de la Junta la creación de empleo "estable, sólido y rentable", frente a las políticas desarrolladas en la pasada legislatura, en la que se invirtieron 126 millones para el colectivo que, no obstante, el 40 por ciento de los beneficiarios de ayudas cesaron su actividad durante los cuatro primeros años.

Para ampliar la noticia:

<http://www.hoy.es/extremadura/201606/09/autonomos-ayudas-pasada-legislatura-20160609124454.html>

CC OO pide aumentar los ingresos de la Seguridad Social en 40.700 millones

13 de junio de 2016

Aumentar los ingresos de la Seguridad Social en 40.757 millones de euros para asegurar una "adecuada calidad de las pensiones en 2050". Esa es la propuesta de CC OO realizada hoy para garantizar la sostenibilidad del sistema público de pensiones. Y para ello proponen tomar una serie de medidas a corto y a medio plazo para conseguir revertir las actuales previsiones de descenso de las cuantías de las pensiones en las próximas tres décadas.

Para ampliar la noticia:

<http://www.hoy.es/economia/201606/13/pide-aumentar-ingresos-seguridad-20160613145942-rc.html>

El sistema de financiación permite a Extremadura recibir más dinero aunque su capacidad recaudatoria es menor

14 de junio de 2016

El actual sistema de financiación, con su normativa homogénea y los diferentes fondos existentes, altera el principio de ordinalidad, con lo que después del reparto, Extremadura que ocupa el puesto catorce por ingresos tributarios, pasa al tercero al aplicarle la normativa de financiación.

Para ampliar la noticia:

http://www.elperiodicoextremadura.com/noticias/extremadura/sistema-financiacion-permite-extremadura-recibir-mas-dinero-aunque-capacidad-recaudatoria-es-menor_944169.html

La CEOE, dispuesta a negociar la subida del salario mínimo

14 de junio de 2016

El presidente de la CEOE, Juan Rosell, se ha sumado al debate que partidos como PSOE y Podemos están abordando sobre la necesidad de incrementar el salario mínimo interprofesional. Y lo ha hecho a favor de abrir el diálogo en torno a esta cuestión entre los diferentes agentes sociales.

Para ampliar la noticia:

<http://www.hoy.es/economia/empresas/201606/14/ceoe-dispuesta-negociar-subida-20160614143340-rc.html>

Los españoles, los más beneficiados por la política del BCE

14 de junio de 2016

Los hogares españoles han sido los más beneficiados entre las principales economías de la eurozona por la política monetaria acomodaticia desplegada por el Banco Central Europeo (BCE), ya que el descenso de los intereses pagados ha sido muy superior a la caída de los ingresos por intereses como consecuencia de los bajos tipos de interés aplicados por el banco central.

Para ampliar la noticia:

<http://www.hoy.es/economia/201606/14/espanoles-beneficiados-politica-20160614143019-rc.html>

Los sindicatos exigen llegar a un salario mínimo de 950 euros para evitar un «estallido social»

16 de junio de 2016

Los responsables de las dos principales organizaciones sociales, UGT y Comisiones Obreras (CC OO), Pepe Álvarez e Ignacio Fernández Toxo, respectivamente, han exigido la subida del salario mínimo interprofesional (SMI) hasta los 950 euros. Supondría un incremento del 22% con respecto a los 655 euros mensuales establecidos durante este año.

Para ampliar la noticia:

<http://www.hoy.es/economia/trabajo/201606/16/sindicatos-exigen-llegar-salario-20160616142744-rc.html>

Vara aboga por recuperar la concertación social para conseguir una sociedad fuerte

18 de junio de 2016

El presidente de la Junta de Extremadura, Guillermo Fernández Vara, ha apostado por la recuperación del diálogo, la interlocución y la concertación social para conseguir una sociedad y un país "fuerte".

Para ampliar la noticia:

<http://www.hoy.es/extremadura/201606/18/vara-aboga-recuperar-concertacion-20160618180618.html>

Más de cien empresas exportadoras de Extremadura, pendientes del posible 'Brexit'

23 de junio de 2016

El mercado británico es el quinto al que más exporta la región. La cifra de empresas extremeñas que realizaron envíos a Reino Unido en el 2015 fue de 105, según los datos de ICEX, por un importe total que ascendió a 89,6 millones de euros. En los últimos seis años, en la línea de lo que ha ocurrido con el resto de las exportaciones, los envíos a este destino han aumentado de forma notable, un 15,6%.

Para ampliar la noticia:

http://www.elperiodicoextremadura.com/noticias/extremadura/mas-cien-empresas-exportadoras-extremadura-pendientes-possible-brexit_945978.html

Casi cuatro de cada diez contratos indefinidos no duran más de un año

23 de junio de 2016

UGT denuncia la precariedad del empleo en España, con un crecimiento de los contratos temporales no deseados, una devaluación salarial con especial incidencia en las rentas más bajas y un 47% de los parados sin derecho a prestación

Para ampliar la noticia:

<http://www.hoy.es/economia/trabajo/201606/23/casi-cuatro-cada-diez-20160623133131-rc.html>

Un parado en España tarda quince meses en reincorporarse al mercado laboral

23 de junio de 2016

Un parado en España tarda quince meses de media en volver a encontrar empleo, tres meses más que al inicio de la crisis, aunque el tiempo de permanencia en situación de desempleo varía en función del sexo, la edad o la comunidad autónoma, según un informe de la asociación de Agencias de Empleo, y Analistas Financieros Internacionales (Aempleo-Afi).

Para ampliar la noticia:

<http://www.hoy.es/economia/trabajo/201606/23/parado-espana-tarda-quince-20160623101514-rc.html>

Partidos y sindicatos extremeños lamentan el 'brexit'

24 de junio de 2016

Partidos y los sindicatos extremeños han lamentado el viernes que el Reino Unido haya votado a favor de abandonar la UE, un resultado que ha sido analizado con distintas líneas argumentales y que ha generado inquietud entre los sectores económicos de la región.

Para ampliar la noticia:

<http://www.hoy.es/extremadura/201606/24/partidos-sindicatos-extremenos-lamentan-20160624184714.html>

Elena Ruiz, preside el Consejo de la Juventud de Extremadura (CJEx): "El asociacionismo está en riesgo de extinción"

27 de junio de 2016

Titulada en Ciencias del Deporte y aún estudiante -"tengo claro que seguiré formándome"-, Elena Ruiz acaba de asumir la presidencia del principal ente de representación de los jóvenes, aunque muchos lo desconozcan.

Para ampliar la noticia:

http://www.elperiodicoextremadura.com/noticias/extremadura/elena-ruiz-preside-consejo-juventud-extremadura-cjex-el-asociacionismo-riesgo-extincion_946655.html

ACTUALIDAD ECONÓMICA

ACTUALIDAD ECONÓMICA:

- * PIB Extremadura
- * Deuda pública
- * Recaudación tributaria
- * Licitación Oficial (SEOPAN)
- * Sociedades mercantiles en Extremadura
- * Coste laboral total
- * Índice de Precios al Consumo
- * Índice de precios industriales
- * Índice de producción industrial
- * Índice de Comercio al por menor
- * Comercio exterior
- * Ocupación hotelera

Contabilidad Regional Trimestral de Extremadura. PIB Base 2010. IV T 2012 – I T 2016 (% variación anual)

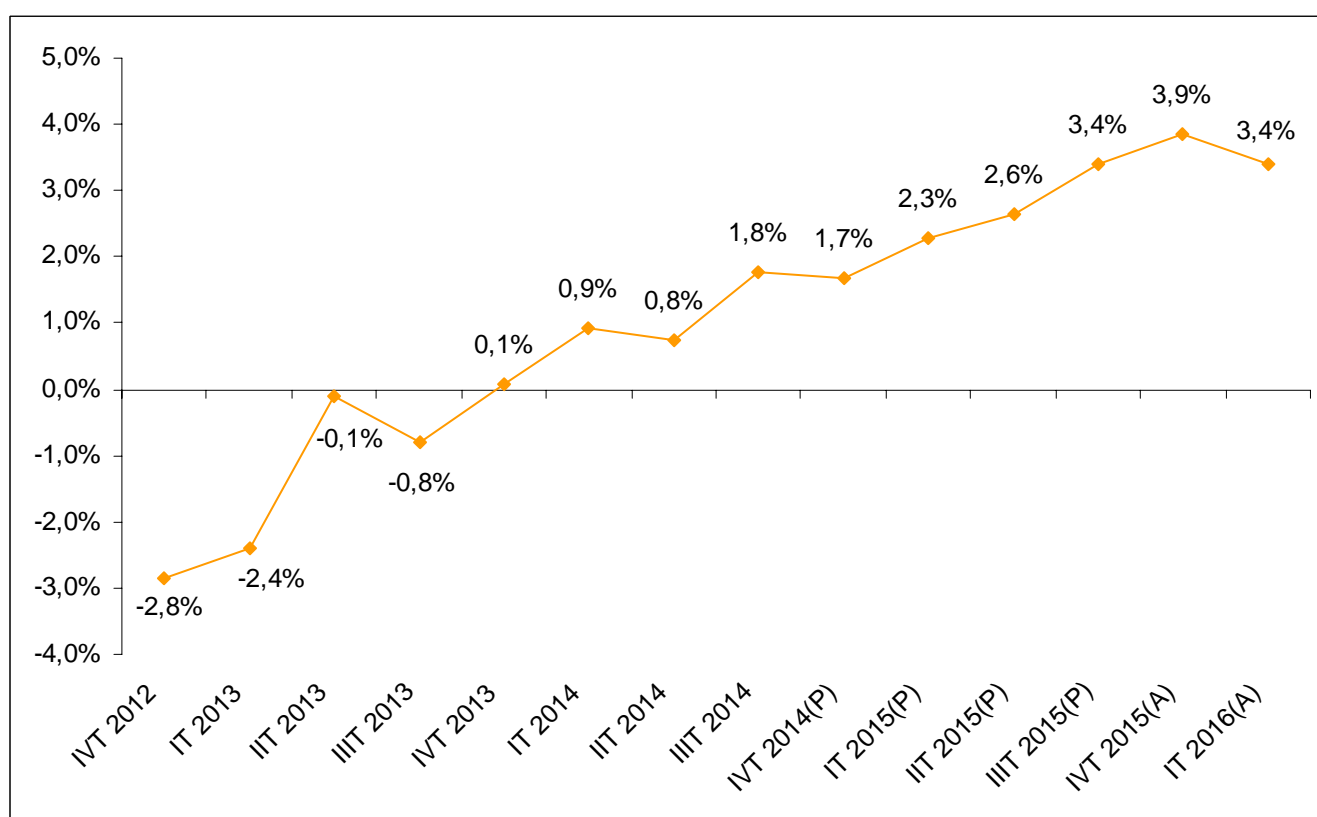

Fuente: Elaboración propia a partir de datos del Instituto de Estadística de Extremadura. (P) Provisional. (A) Avance.

Fecha de actualización: 09/06/2016.

CES de Extremadura INFORMA. CONTABILIDAD REGIONAL TRIMESTRAL DE EXTREMADURA.

El Producto Interior Bruto (PIB) de Extremadura registró un crecimiento interanual del 3,4% en el primer trimestre de 2016 según los datos del Instituto de Estadística de Extremadura, 0,5 puntos inferior a lo registrado en el trimestre anterior.

Deuda Pública de las CC.AA. en porcentaje del PIB_{pm} [1º T 2016]

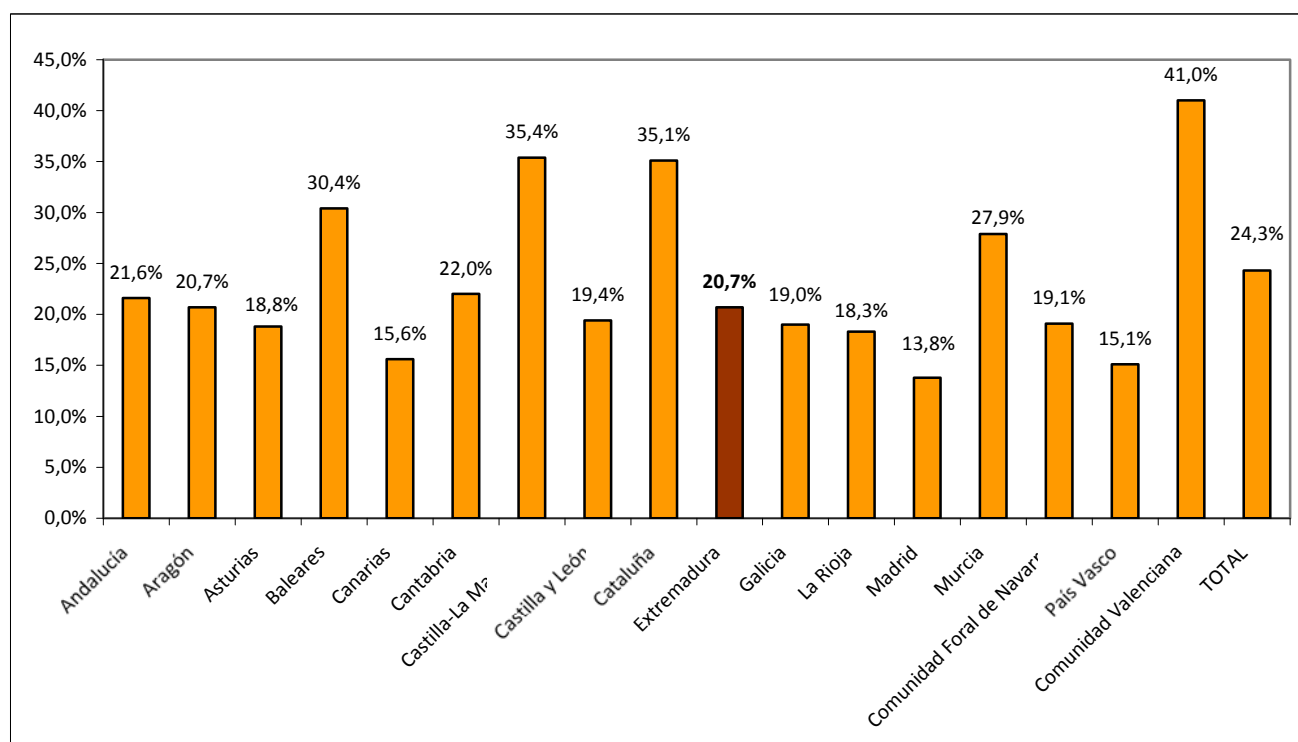

Fuente: Elaboración propia a partir de datos del Banco de España.

Fecha de actualización: 15/02/2016.

CES de Extremadura INFORMA. DEUDA PÚBLICA POR COMUNIDADES AUTÓNOMAS.

En Extremadura, la Deuda Pública en el primer trimestre de 2016 alcanzaba el 20,7% del PIB_{pm} regional. En el conjunto nacional este indicador alcanzó el 24,3%.

Recaudación tributaria en Extremadura [enero - mayo 2016]

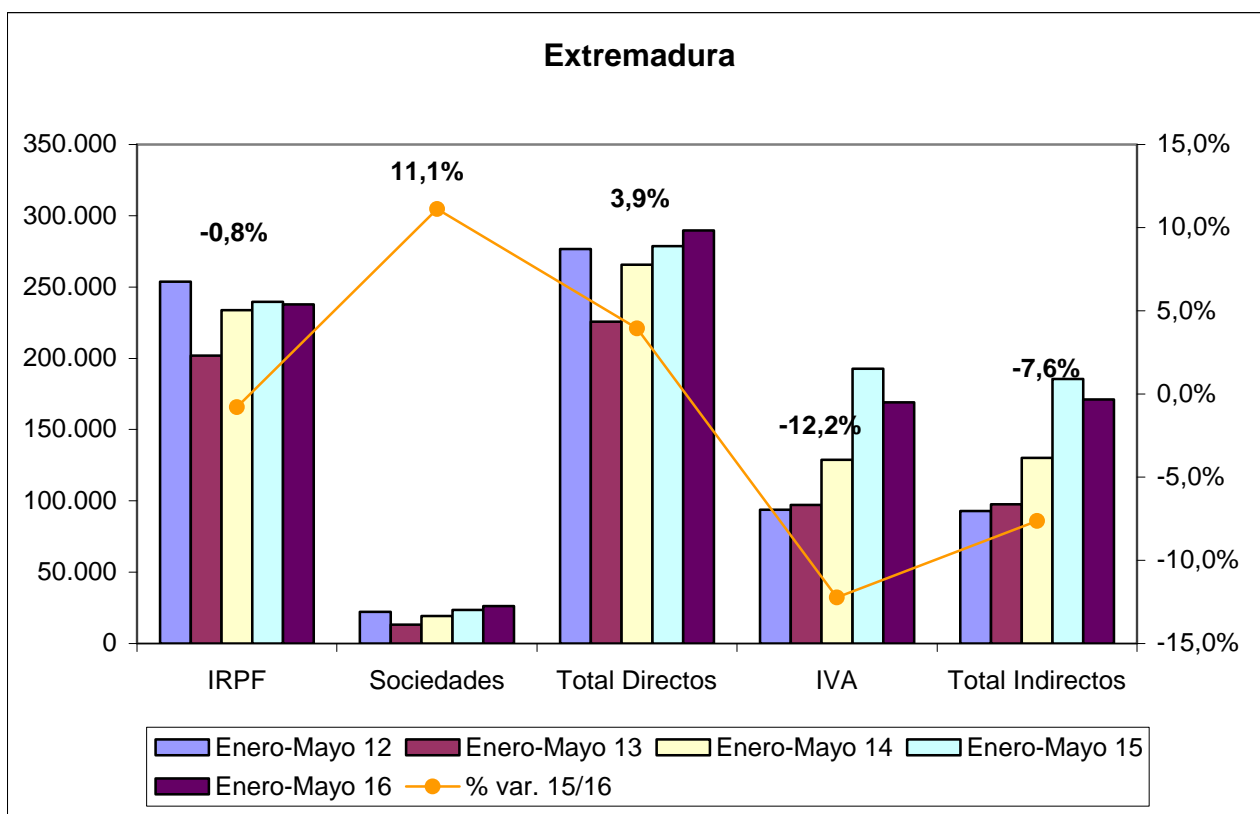

Fuente: Elaboración propia a partir de datos de la Agencia Tributaria.

Fecha de actualización: 28/06/2016.

CES de Extremadura INFORMA. RECAUDACIÓN DE TRIBUTOS.

La recaudación de impuestos directos en Extremadura hasta mayo de 2016 aumentó un 3,9% respecto al año anterior. En el caso de los impuestos indirectos la disminución fue del 7,6%.

Recaudación tributaria en España [enero - mayo 2016]

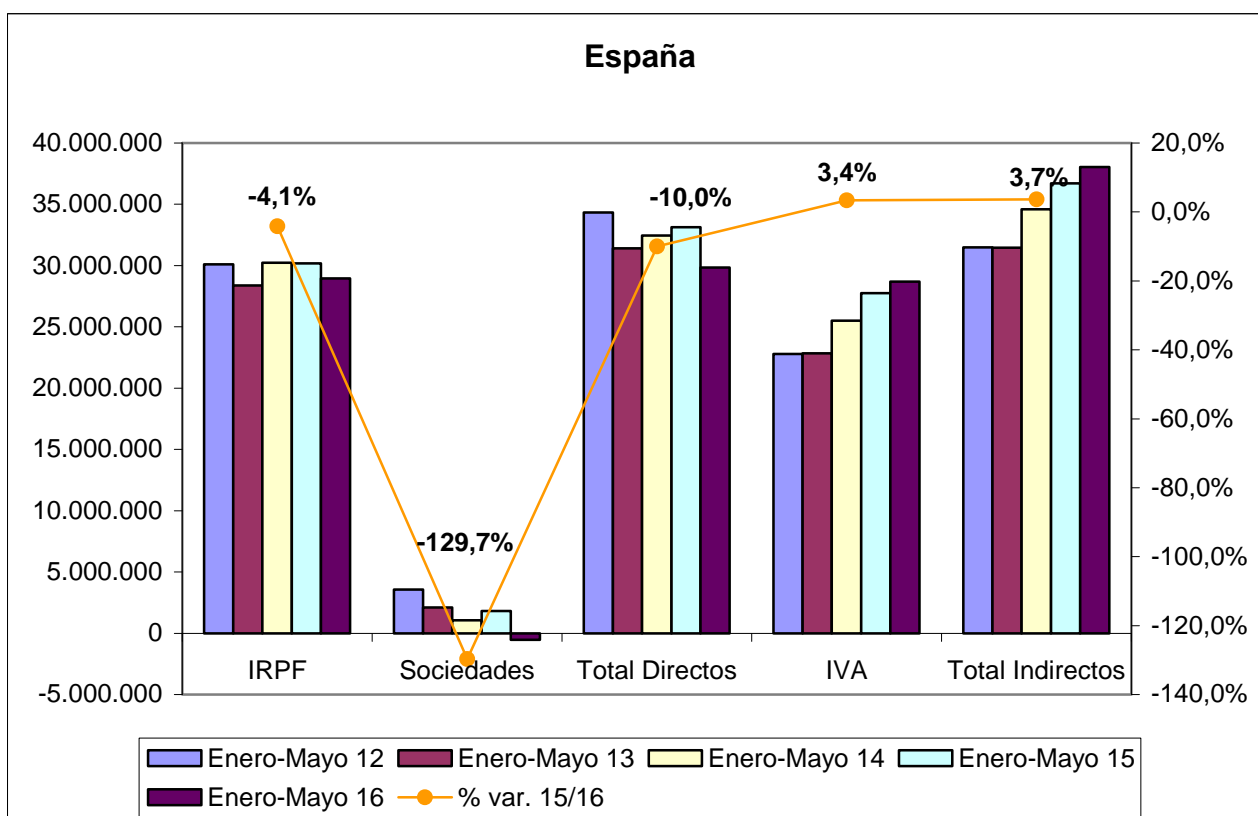

Fuente: Elaboración propia a partir de datos de la Agencia Tributaria.

Fecha de actualización: 28/06/2016.

CES de Extremadura INFORMA. RECAUDACIÓN DE TRIBUTOS.

La recaudación de impuestos directos en España hasta mayo de 2016 disminuyó un 10,0% respecto al año anterior. En el caso de los impuestos indirectos se produjo un incremento del 3,7%.

Licitación Pública en Extremadura [enero - abril 2016]

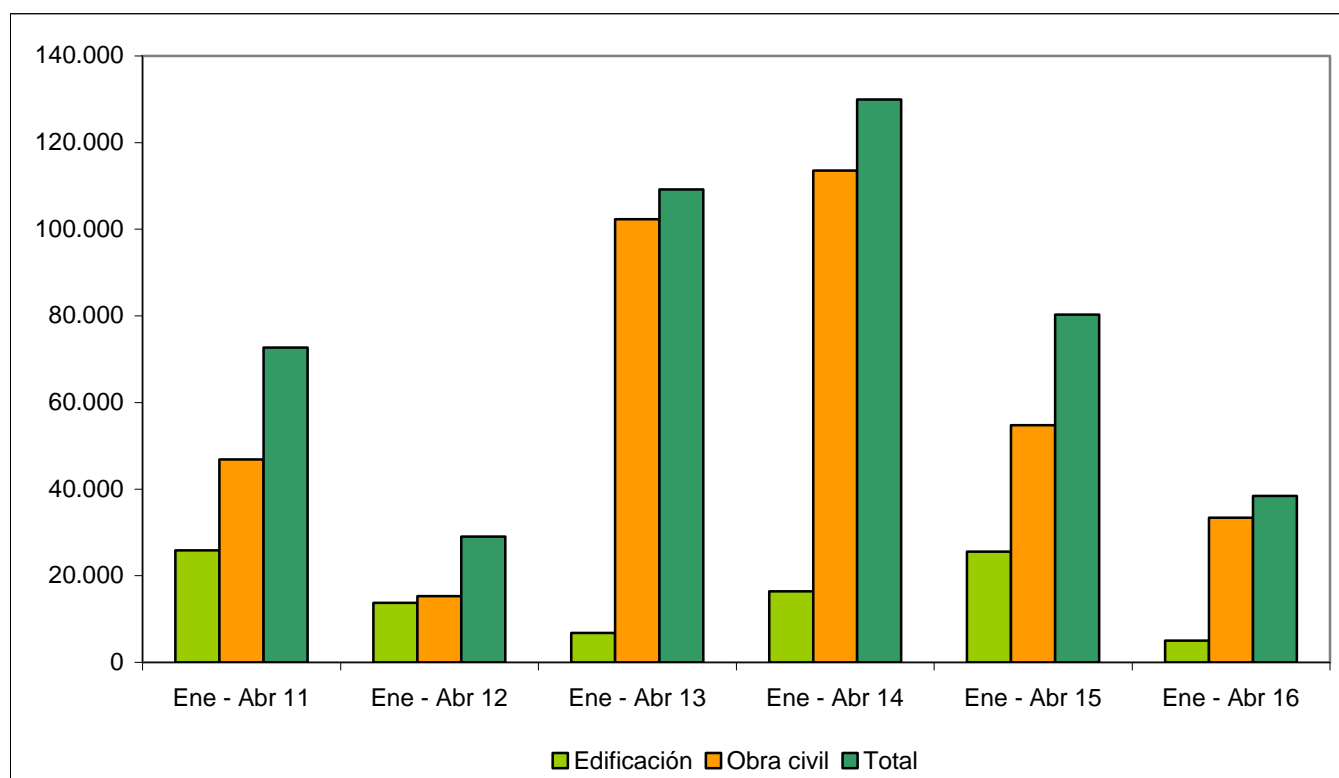

Fuente: Elaboración propia a partir de datos del SEOPAN.

Fecha de actualización: 02/06/2016.

CES de Extremadura INFORMA. LICITACIÓN PÚBLICA EN EXTREMADURA.

La licitación pública en edificación disminuyó en la región un 80,35% hasta abril de 2016 respecto al mismo período de 2015, mientras que la obra civil se redujo un 38,98%, por lo que la licitación total disminuyó un 52,14%.

Licitación Pública en España [enero - abril 2016]

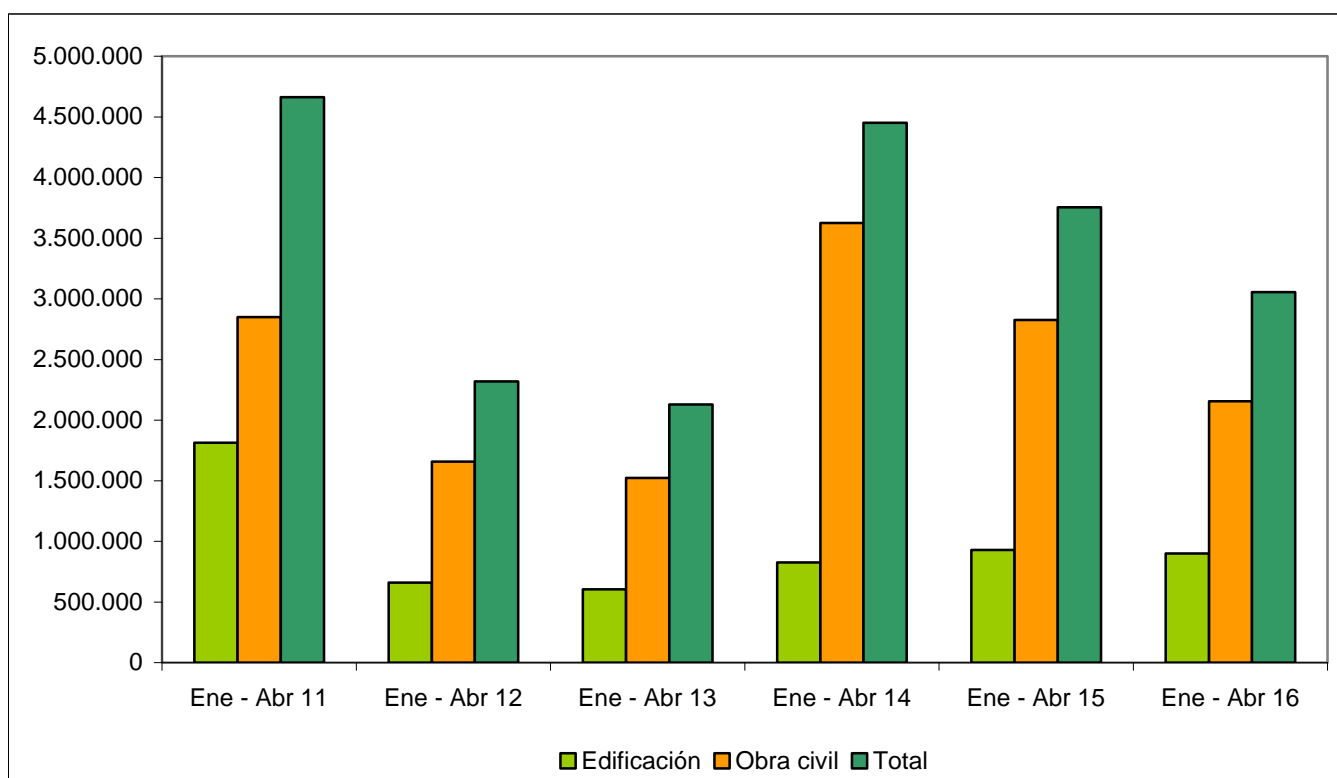

Fuente: Elaboración propia a partir de datos del SEOPAN.

Fecha de actualización: 02/06/2016.

CES de Extremadura INFORMA. LICITACIÓN PÚBLICA EN ESPAÑA.

La licitación pública en edificación disminuyó a nivel nacional un 3,00% hasta abril de 2016 respecto al mismo período de 2015. Por su parte, la obra civil se redujo un 23,71%, por lo que la licitación total disminuyó un 18,58%.

Sociedades Mercantiles en Extremadura [abril 2015 – abril 2016]

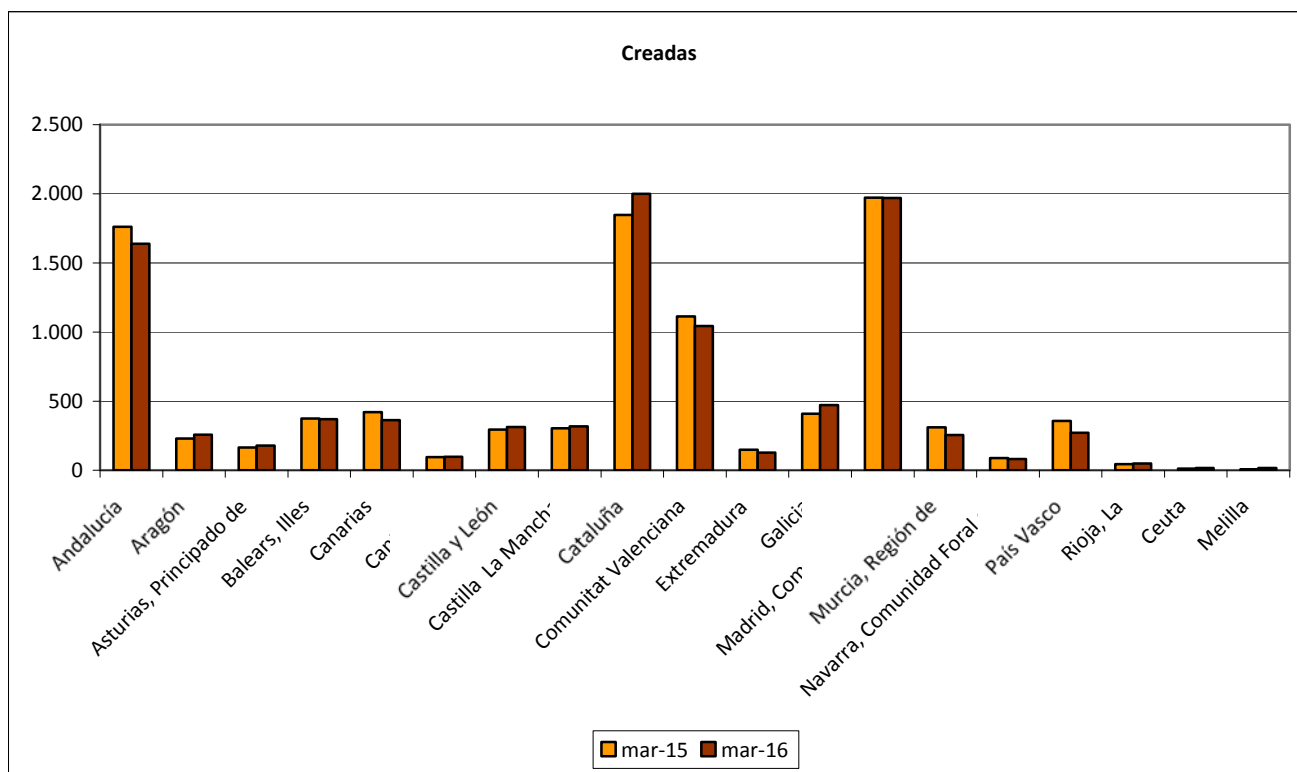

Fuente: Elaboración propia a partir de datos del INE.

Fecha de actualización: 10/06/2016.

CES de Extremadura INFORMA. SOCIEDADES MERCANTILES.

En Extremadura, en abril de 2016, el número de sociedades mercantiles creadas ascendió a 107 frente a las 89 que se crearon en abril de 2015, lo que supuso un incremento del 20,22%. (La tasa en España fue 14,23%)

Sociedades Mercantiles en Extremadura [abril 2015 – abril 2016]

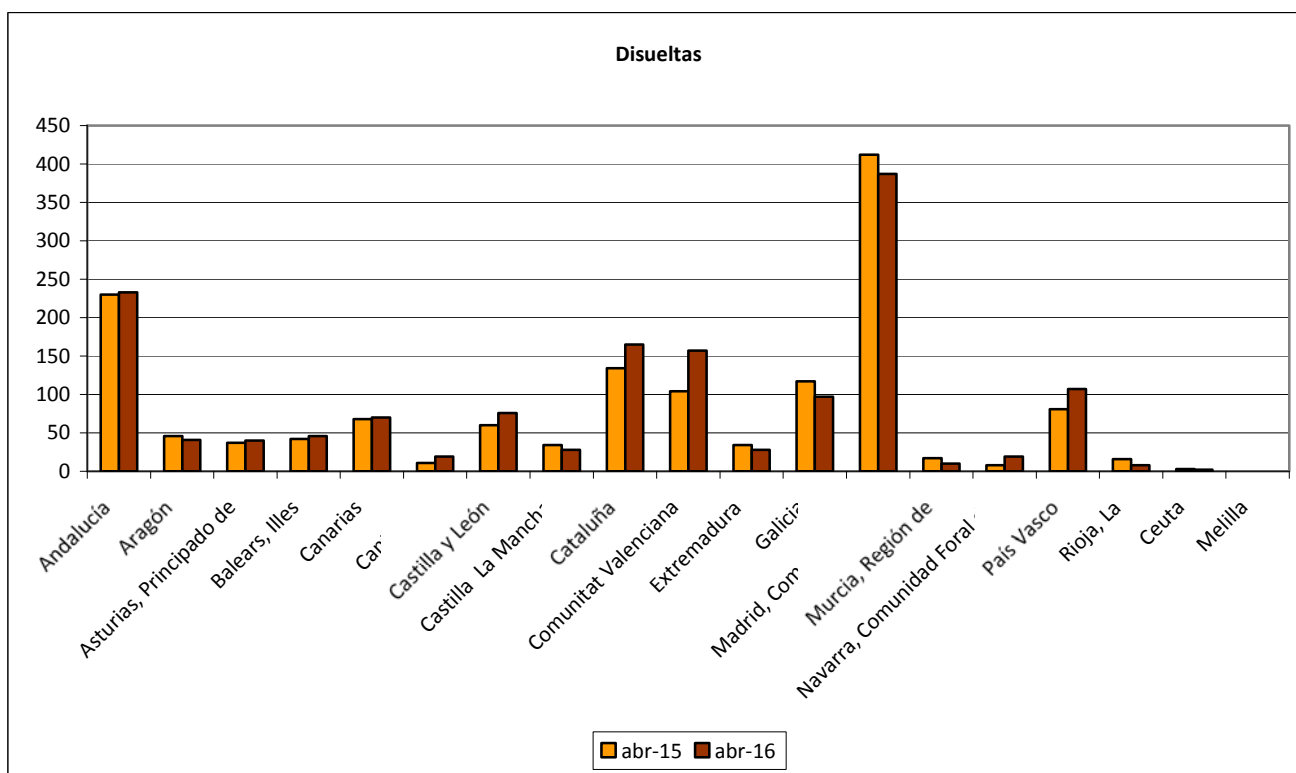

Fuente: Elaboración propia a partir de datos del INE.

Fecha de actualización: 10/06/2016.

CES de Extremadura INFORMA. SOCIEDADES MERCANTILES.

En Extremadura, en abril de 2016, el número de sociedades mercantiles disueltas ascendió a 28 frente a las 34 que se disolvieron en abril de 2015, lo que supuso una disminución del 17,65%. (La tasa en España fue -17,09%)

Coste Laboral Total [1T 2012 – 1T 2016]

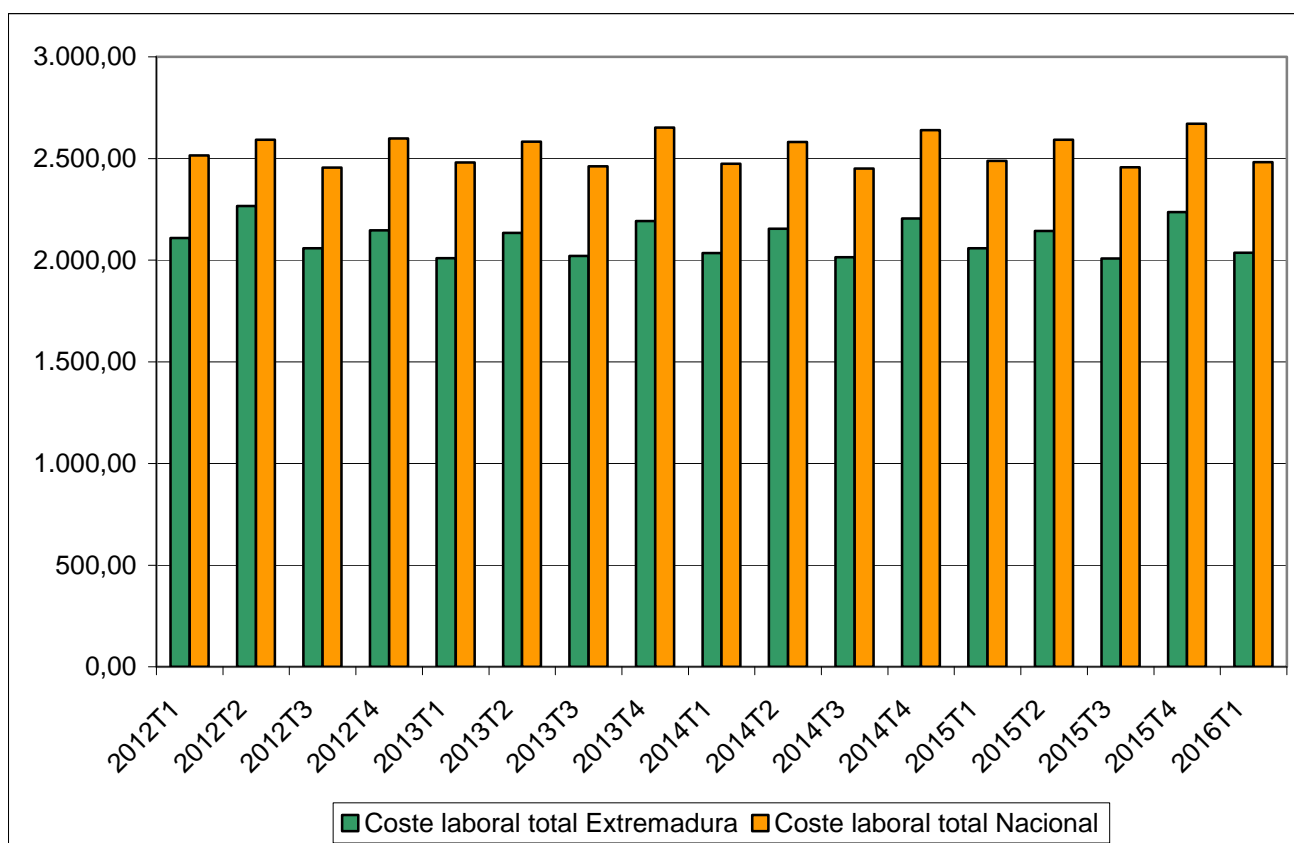

Fuente: Elaboración propia a partir de datos del INE.

Fecha de actualización: 16/06/2016.

CES de Extremadura INFORMA. COSTES LABORALES.

En Extremadura, el coste laboral por trabajador y mes en el primer trimestre de 2016 alcanzó 2.036,29 €, lo que supuso un descenso del 1,07% respecto al mismo trimestre del año anterior. En el conjunto de España el coste alcanzó los 2.481,51 €, con un descenso del 0,24% . En Extremadura el coste es inferior a la media nacional en 445,22€.

**Índices de precios de consumo
(% variación anual)
[mayo 2015 – mayo 2016]**

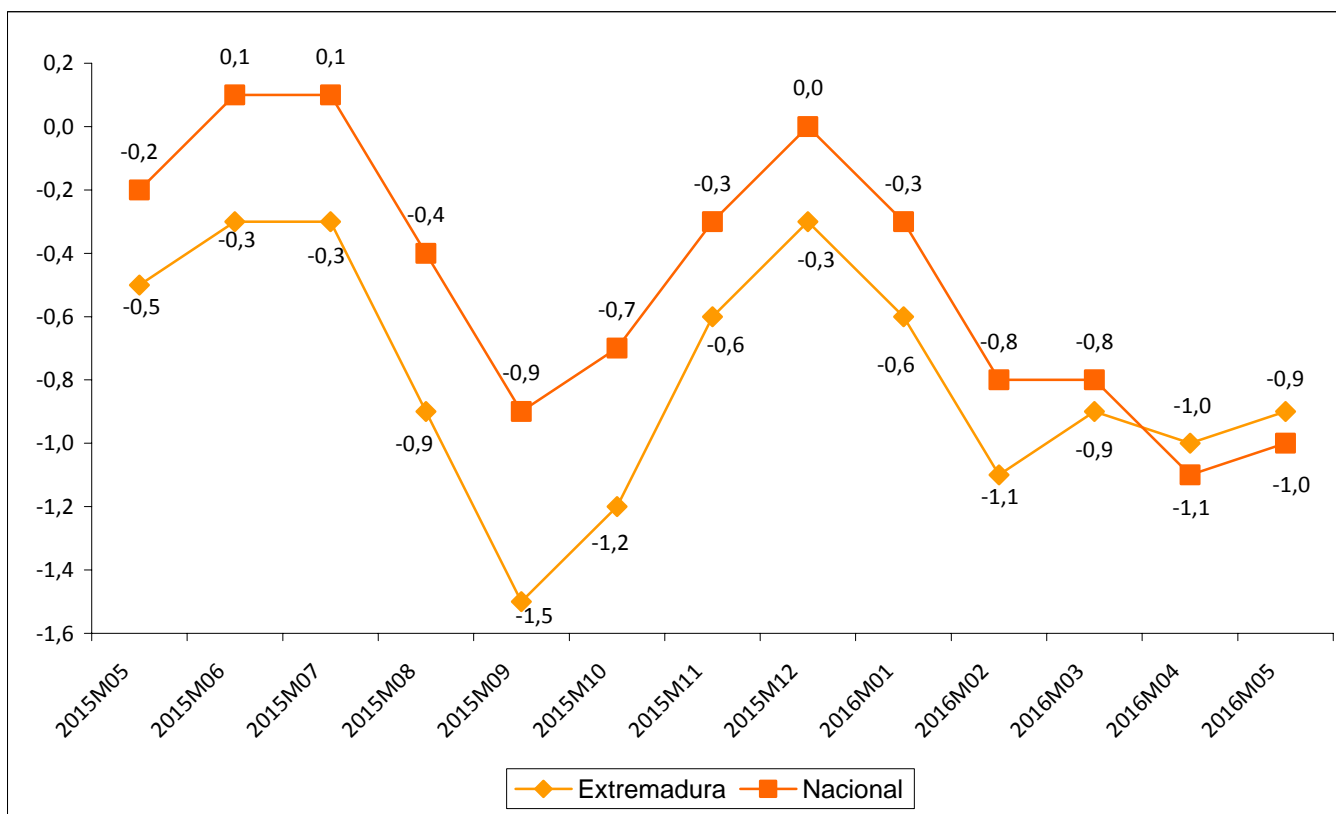

Fuente: Elaboración propia a partir de datos del INE.

Fecha de actualización: 14/06/2016.

CES de Extremadura INFORMA. ÍNDICE DE PRECIOS DE CONSUMO.

En Extremadura la variación anual del IPC en el mes de mayo de 2016 se situó en el -0,9% frente al -1,0% a nivel nacional.

**Inflación subyacente
(% variación anual)
[mayo 2015 – mayo 2016]**

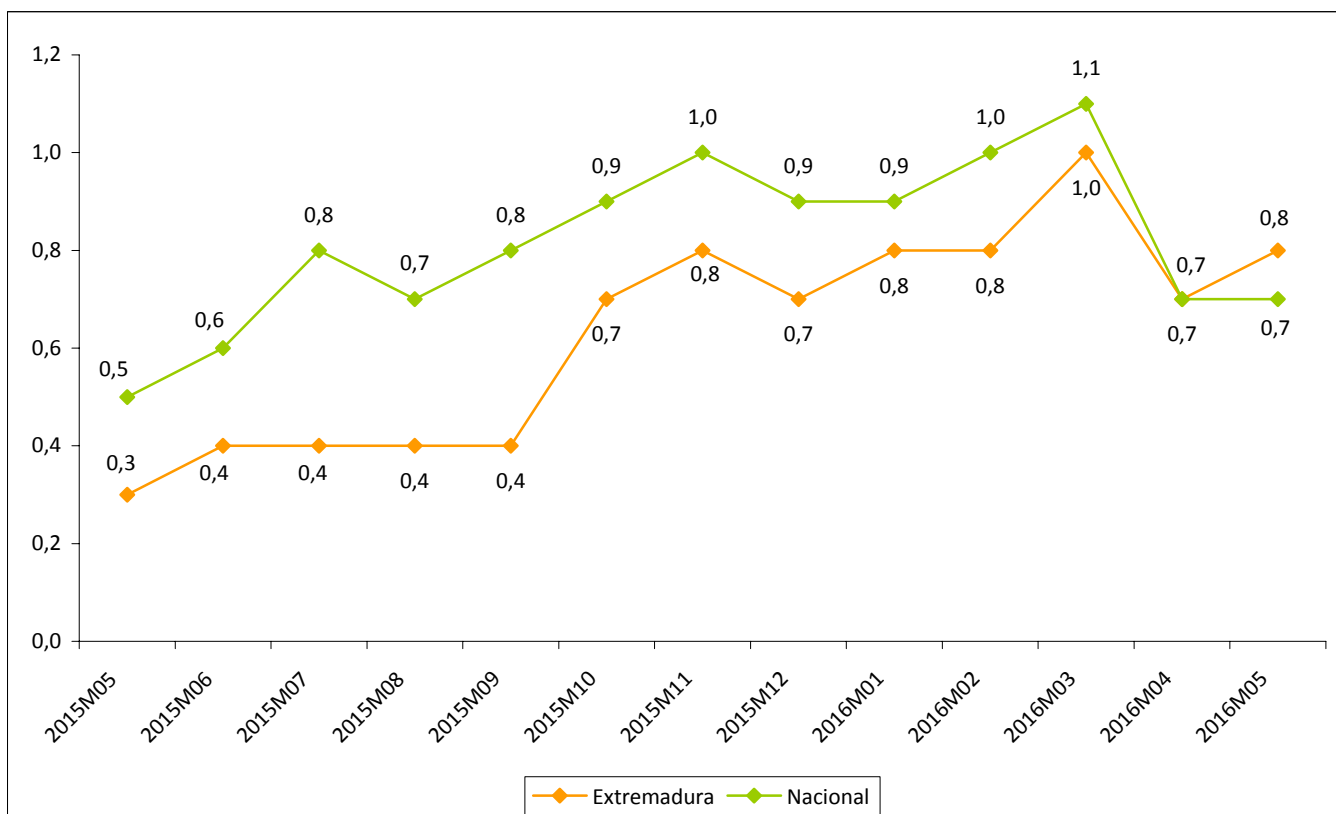

Fuente: Elaboración propia a partir de datos del INE.

Fecha de actualización: 14/06/2016.

CES de Extremadura INFORMA. INFLACIÓN SUBYACENTE.

A partir del grupo especial “General sin alimentos no elaborados ni productos energéticos” del IPC, se obtiene la inflación subyacente. En Extremadura la variación anual en el mes de mayo de 2016 se situó en el 0,8% frente al 0,7% a nivel nacional.

**Índice de precios industriales
(% variación anual)
[mayo 2015 – mayo 2016]**

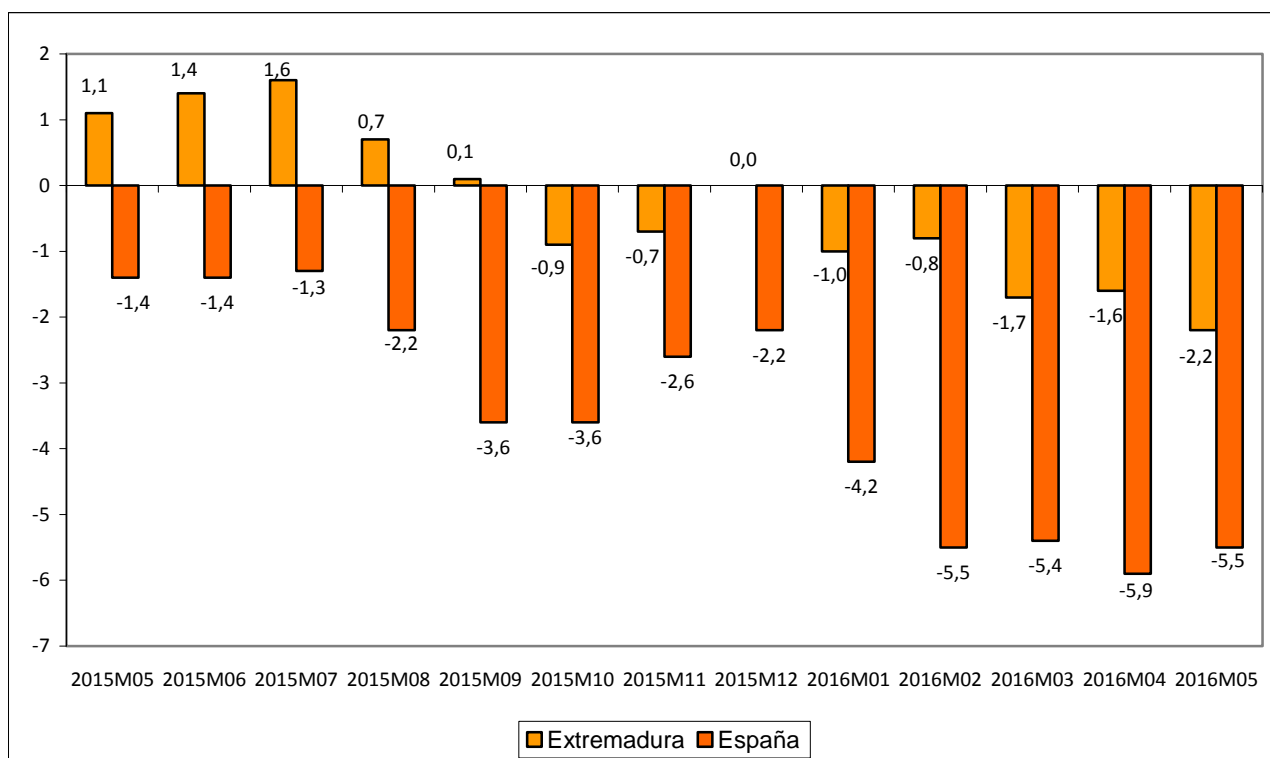

Fuente: Elaboración propia a partir de datos del INE.

Fecha de actualización: 24/06/2016.

CES de Extremadura INFORMA. ÍNDICE DE PRECIOS INDUSTRIALES.

En Extremadura, la tasa de variación anual en mayo de 2016 alcanzó un -2,2%. En España la tasa reflejó una disminución del 5,5%.

**Índices de producción industrial
(% variación anual)
[abril 2015–abril 2016]**

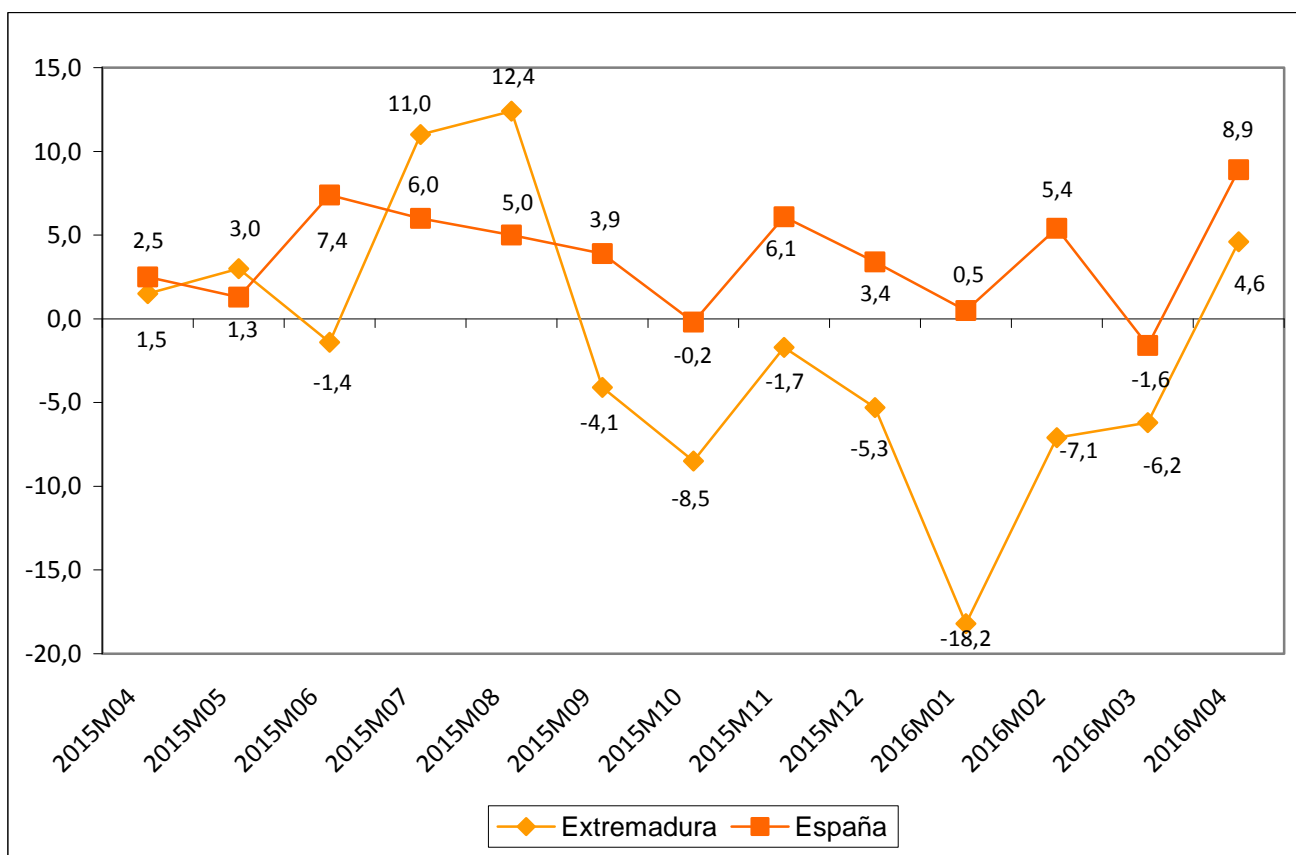

Fuente: Elaboración propia a partir de datos del INE.

Fecha de actualización: 07/06/2016.

CES de Extremadura INFORMA. ÍNDICE DE PRODUCCIÓN INDUSTRIAL.

En Extremadura la variación anual del IPI en el mes de abril de 2016 se situó en el 4,6% frente al -6,2% del mes anterior. A nivel nacional, la variación en el mes de abril fue un 8,9%.

**Índices de comercio al por menor
(% variación anual)
[mayo 2014 – mayo 2016]**

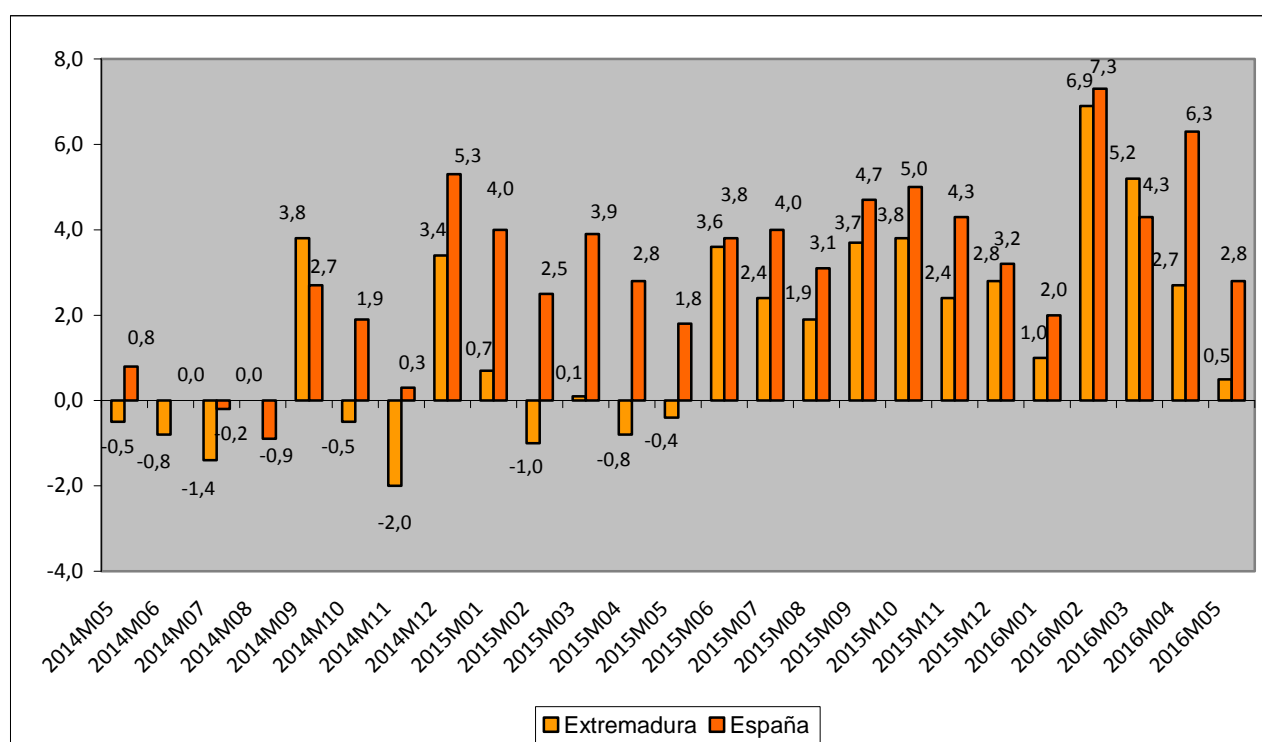

Fuente: Elaboración propia a partir de datos del INE.

Fecha de actualización: 28/06/2016.

CES de Extremadura INFORMA. ÍNDICES DE COMERCIO AL POR MENOR.

En Extremadura, las ventas del comercio al por menor crecieron en mayo de 2016 un 0,5% . En España la tasa reflejó un aumento del 2,8%.

Comercio exterior en Extremadura (Exportaciones e importaciones) marzo 2015 – marzo 2016

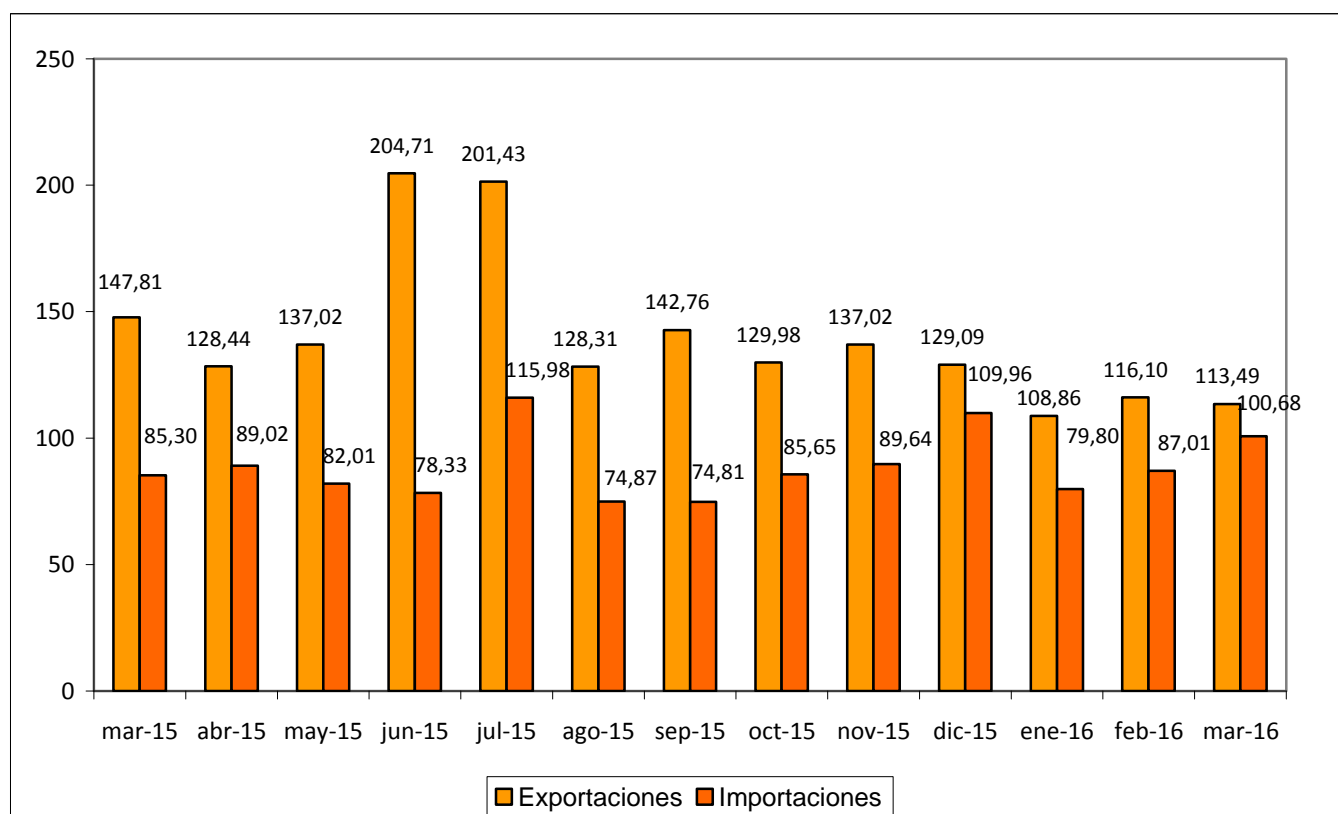

Fuente: Elaboración propia a partir de datos del CSCC. Datos en millones de euros.

Fecha de actualización: 02/06/2016.

CES de Extremadura INFORMA. COMERCIO EXTERIOR.

En Extremadura, las exportaciones disminuyeron en marzo de 2016 un 23,22% respecto al mismo mes de 2015 (una disminución del 2,25% respecto a febrero de 2016). Las importaciones, por su parte, aumentaron un 18,03% respecto a marzo de 2015 (15,71% respecto a febrero de 2016).

Grado de ocupación hotelera por plazas [mayo 2015 – mayo 2016]

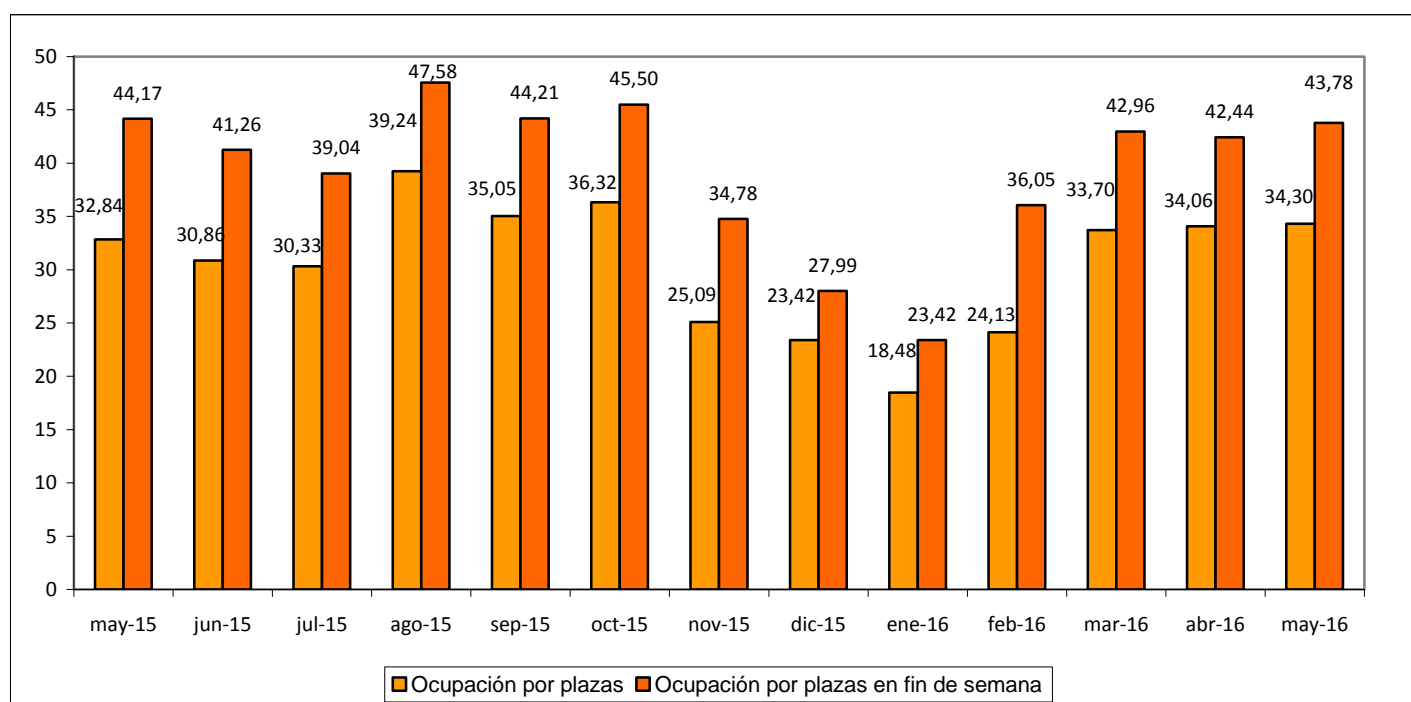

Fuente: Elaboración propia a partir de datos del INE.

Fecha de actualización: 23/06/2016.

CES de Extremadura INFORMA. OCUPACIÓN HOTELERA.

En Extremadura, el grado de ocupación hotelera en mayo de 2016 alcanzó el 34,30% frente al 32,84% del mismo mes de 2015. El grado de ocupación durante el fin de semana fue del 43,78% frente al 44,17% en mayo de 2015.

ACTUALIDAD LABORAL

INFORMACIÓN SOBRE:

- * Encuesta de Población Activa
- * Paro registrado
- * Afiliación a la Seguridad Social
- * Contratos registrados
- * Prestaciones por desempleo
- * Huelgas
- * Mediación, Arbitraje y Conciliación
- * Cooperativas y sociedades laborales
- * Accidentes de trabajo

Encuesta de Población Activa. Actividad (I trimestre 2016)

		PERSONAS ACTIVAS TRIM. I 2016	PERSONAS ACTIVAS TRIM. IV 2015	PERSONAS ACTIVAS TRIM. I 2015	VARIACIÓN ABSOLUTA INTERTRIMESTRAL	VARIACIÓN RELATIVA INTERTRIMESTRAL %	VARIACIÓN ABS. INTERANUAL	VAR. RELATIVA INTERANUAL %	TASA DE ACTIVIDAD TRIMESTRE I 2016	TASA DE ACTIVIDAD TRIMESTRE IV 2015	TASA DE ACTIVIDAD TRIMESTRE I 2015
EDAD	MENORES DE 25 AÑOS	37.600	39.000	37.000	-1.400	-3,59	600	1,62	35,91	36,96	34,41
	DE 25 Y MÁS AÑOS	466.800	461.600	464.800	5.200	1,13	2.000	0,43	57,98	57,32	57,76
SEXO	HOMBRES	287.400	281.600	282.700	5.800	2,06	4.700	1,66	63,81	62,47	62,59
	MUJERES	217.000	218.800	219.100	-1.800	-0,82	-2.100	-0,96	47,23	47,60	47,58
TOTAL EXTREMADURA		504.500	500.500	501.800	4.000	0,80	2.700	0,54	55,44	54,96	55,01
TOTAL ESPAÑA		22.821.000	22.873.700	22.899.400	-52.700	-0,23	-78.400	-0,34	59,29	59,43	59,45

Fuente: Elaboración propia a partir de datos del INE. Encuesta de Población Activa

Fecha de actualización: 28/04/2016

CES de Extremadura INFORMA. ENCUESTA DE POBLACIÓN ACTIVA. ACTIVIDAD

En Extremadura la población activa en el primer trimestre de 2016 se cifró en 504.500 personas, un 0,80% más que el trimestre anterior (4.000 personas más), y un 0,54% más que en el mismo trimestre del año anterior (2.700 personas más). En España, sumaron un total de 22.821.000 personas con una disminución del 0,23% respecto al trimestre anterior (52.700 personas menos) y un 0,34% menos que en el mismo periodo del año anterior (78.400 personas). La tasa de actividad en la Comunidad en este último trimestre fue de un 55,44% por el 59,29% del ámbito nacional.

Encuesta de Población Activa. Ocupación (I trimestre 2016)

		PERSONAS OCUPADAS TRIM. I 2016	PERSONAS OCUPADAS TRIM. IV 2015	PERSONAS OCUPADAS TRIM. I 2015	VARIACIÓN ABSOLUTA INTERTRIMESTRAL	VARIACIÓN RELATIVA INTERMENSUAL %	VARIACIÓN ABS. INTERANUAL	VAR. RELATIVA INTERANUAL %	TASA DE OCUPACIÓN TRIM. I 2016	TASA DE OCUPACIÓN TRIM. IV 2015	TASA DE OCUPACIÓN TRIM. I 2015
EDAD	MENORES DE 25 AÑOS	19.300	17.700	17.100	1.600	9,04	2.200	12,87	18,48	16,82	15,84
	DE 25 Y MÁS AÑOS	338.100	342.300	333.000	-4.200	-1,23	5.100	1,53	42	42,51	41,39
SEXO	HOMBRES	215.300,0	215.000,0	208.400,0	300	0,14	6.900	3,31	47,79	47,68	46,15
	MUJERES	142.300,0	145.100,0	141.600,0	-2.800	-1,93	700	0,49	30,96	31,55	30,75
SECTOR	AGRICULTURA	30.900	38.300	36.600	-7.400	-19,32	-5.700	-15,57	n.d	n.d	n.d
	INDUSTRIA	37.400	34.800	35.900	2.600	7,47	1.500	4,18	n.d	n.d	n.d
	CONSTRUCCIÓN	28.900	27.500	28.500	1.400	5,09	400	1,40	n.d	n.d	n.d
	SERVICIOS	260.300	259.400	249.000	900	0,35	11.300	4,54	n.d	n.d	n.d
TOTAL EXTREMADURA		357.500	360.000	350.100	-2.500	-0,69	7.400	2,11	39,29	39,54	38,38
TOTAL ESPAÑA		18.029.600	18.094.200	17.454.800	-64.600	-0,36	574.800	3,29	46,84	47,01	45,32

Fuente: INE. Encuesta de Población Activa

Fecha de actualización: 28/04/2016

CES de Extremadura INFORMA. ENCUESTA DE POBLACIÓN ACTIVA. OCUPACIÓN

En Extremadura la población ocupada en el primer trimestre de 2016 se cifró en 357.500 personas, un 0,69% menos que el trimestre anterior (2.500 personas menos), y un 2,11% más que en el mismo trimestre del año anterior (7.400 personas más). En España, sumaron un total de 18.029.600 personas con una reducción del 0,36% respecto al trimestre anterior (64.600 personas menos) y un 3,29% más que en el mismo periodo del año anterior (574.800 personas). La tasa de ocupación en la Comunidad en este último trimestre fue de un 39,29% por el 46,84% del ámbito nacional.

Encuesta de Población Activa. Paro (I trimestre 2016)

		PERSONAS PARADAS TRIM. I 2016	PERSONAS PARADAS TRIM. IV 2015	PERSONAS PARADAS TRIM. I 2015	VARIACIÓN ABSOLUTA INTERMENSUAL	VARIACIÓN RELATIVA INTERMENSUAL %	VARIACIÓN ABS. INTERANUAL	VAR. RELATIVA INTERANUAL %	TASA DE PARO TRIM. I 2016	TASA DE PARO TRIM. IV 2015	TASA DE PARO TRIM. I 2015
EDAD	MENORES DE 25 AÑOS	18.300	21.200	20.000	-2.900	-13,68	-1.700	-8,50	48,54	54,49	53,95
	DE 25 Y MÁS AÑOS	128.600	119.300	131.800	9.300	7,80	-3.200	-2,43	27,57	25,84	28,35
SEXO	HOMBRES	72.200	66.700	74.200	5.500	8,25	-2.000	-2,70	25,11	23,68	26,26
	MUJERES	74.800	73.800	77.500	1.000	1,36	-2.700	-3,48	34,45	33,71	35,36
SECTOR	AGRICULTURA	24.200	21.400	16.300	2.800	13,08	7.900	48,47	N.D.	N.D.	N.D.
	INDUSTRIA	8.000	5.000	7.300	3.000	60,00	700	9,59	N.D.	N.D.	N.D.
	CONSTRUCCIÓN	7.600	5.700	6.600	1.900	33,33	1.000	15,15	N.D.	N.D.	N.D.
	SERVICIOS	39.400	38.100	39.500	1.300	3,41	-100	-0,25	N.D.	N.D.	N.D.
TIEMPO DE BUSQUEDA DE EMPLEO	MENOS DE UN AÑO	70.100	60.000	65.600	10.100	16,83	4.500	6,86	N.D.	N.D.	N.D.
	MÁS DE UN AÑO	76.900	80.400	86.200	-3.500	-4,35	11.300	17,23	N.D.	N.D.	N.D.
TOTAL EXTREMADURA		147.000	140.500	151.700	6.500	4,63	-4.700	-3,10	29,13	28,07	30,24
TOTAL ESPAÑA		4.791.400	4.779.500	5.444.600	11.900	0,25	-653.200	-12,00	21,00	20,90	23,78

Fuente: Elaboración propia a partir de datos del INE. Encuesta de Población Activa

Fecha de actualización: 28/04/2016

CES de Extremadura INFORMA. ENCUESTA DE POBLACIÓN ACTIVA. PARO

En Extremadura el paro en el primer trimestre de 2016 se cifró en 147.000 personas, un 4,63% más que el trimestre anterior (6.500 personas más), y un 3,10% menos que en el mismo trimestre del año anterior (4.700 personas menos). En España, sumaron un total de 4.791.400 personas con un crecimiento del 0,25% respecto al trimestre anterior (11.900 personas más) y un 12,00% menos que en el mismo periodo del año anterior (653.200 personas). La tasa de paro en la Comunidad fue de un 29,13% por el 21,00% del ámbito nacional.

Encuesta de Población Activa. Paro por provincias (I trimestre 2016)

	Tasa de actividad			Tasa de paro			Tasa de empleo		
	2016 TRIM. I	2015 TRIM. IV	2015 TRIM. I	2016 TRIM. I	2015 TRIM. IV	2015 TRIM. I	2016 TRIM. I	2015 TRIM. IV	2015 TRIM. I
Badajoz	56,57	55,86	55,11	30,48	30,01	30,54	39,33	39,10	38,28
Cáceres	53,54	53,46	54,85	26,74	24,68	29,73	39,22	40,27	38,54
EXTREMADURA	55,44	54,96	55,01	29,13	28,07	30,24	39,29	39,54	38,38
ESPAÑA	59,29	59,43	59,45	21,00	20,90	23,78	46,84	47,01	45,32

Fuente: Elaboración propia a partir de datos del INE. Encuesta de Población Activa

Fecha de actualización: 28/04/2016

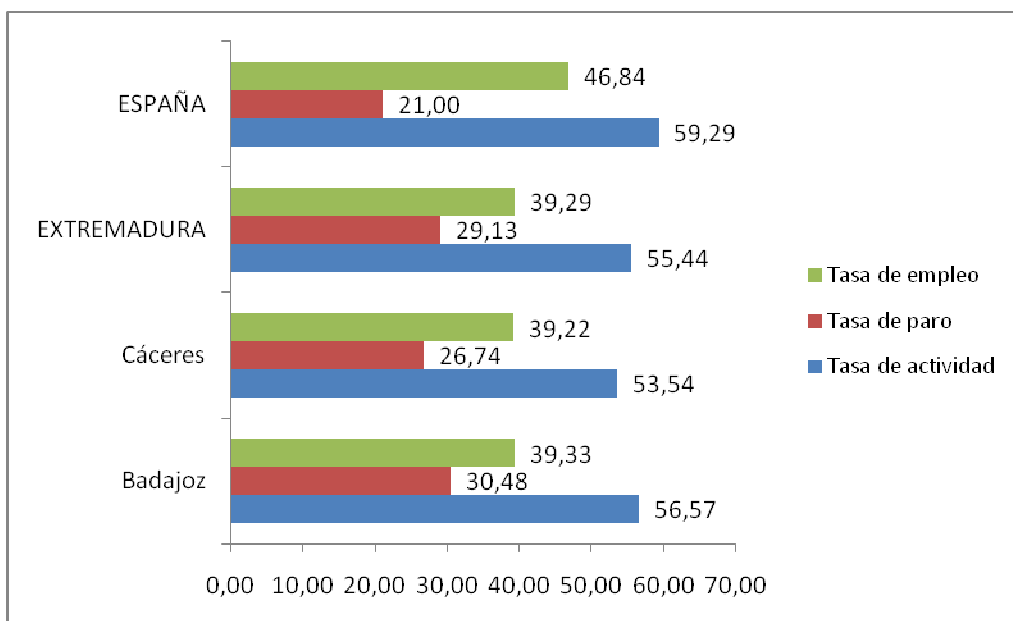

CES de Extremadura INFORMA. ENCUESTA DE POBLACIÓN ACTIVA. PARO POR PROVINCIAS

De las dos provincias extremeñas, en el primer trimestre de 2016, Badajoz mostró una mayor tasa de actividad, paro, y empleo. Esta última a escasa distancia de la obtenida por la provincia de Cáceres.

Paro registrado Extremadura Mayo 2016

PARO REGISTRADO							
	may-16	abr-16	VARIACIÓN ABS. INTERMENSUAL	VAR. RELATIVA INTERMENSUAL %	may-15	VARIACIÓN ABS. INTERANUAL	VAR. RELATIVA INTERANUAL %
HOMBRES	52.086	54.352	-2.266	-4,17	52.521	-435	-0,83
MUJERES	71.507	72.555	-1.048	-1,44	71.837	-330	-0,46
MENORES DE 25 AÑOS	14.218	14.323	-105	-0,73	12.783	1.435	11,23
						0	
AGRICULTURA	11.867	12.655	-788	-6,23	11.115	752	6,77
INDUSTRIA	7.818	8.081	-263	-3,25	8.130	-312	-3,84
CONSTRUCCIÓN	12.067	12.737	-670	-5,26	13.001	-934	-7,18
SERVICIOS	82.027	83.733	-1.706	-2,04	82.250	-223	-0,27
SIN EMPLEO ANTERIOR	9.814	9.701	113	1,16	9.862	-48	-0,49
						0	
TOTAL EXTREMADURA	123.593	126.907	-3.314	-2,61	124.358	-765	-0,62
TOTAL ESPAÑA	3.891.403	4.011.171	-119.768	-2,99	4.215.031	-323.628	-7,68
Total Badajoz	80.630	82.399	-1.769	-2,15	81.516	-886	-1,09
Total Cáceres	42.963	44.508	-1.545	-3,47	42.842	121	0,28

Fuente: Elaboración propia a partir de datos del Servicios Público de Empleo Estatal (SEPE)

Fecha de actualización: 02/06/2016

CES de Extremadura INFORMA. PARO REGISTRADO.

En Extremadura el paro registrado en el mes de mayo de 2016 se cifró en 123.593 personas, lo que supone una reducción de 3.314 personas respecto al mes anterior (un 2,61% de variación intermensual) y un descenso de 765 personas respecto al mes de mayo de 2015 (un -0,62% de variación interanual). En el conjunto de España la cifra de personas paradas en este último mes fue de 3.891.403, un 2,15% de variación intermensual (119.768 personas menos) y un 7,68% menos de variación interanual (-323.628 personas).

Por provincias, la variación interanual del paro fue mayor en la provincia de Badajoz que registró un 1,09% menos (-886 personas).

Parados y búsqueda de empleo Extremadura. Mayo 2016

	Total	Menores de 25 años	Mayores de 25 años
Extremadura	123.593	14.218	109.375
menos de 1 mes	13.657	2.760	10.897
de 1 a 6 meses	33.182	5.934	27.248
de 6 meses a 1 año	25.583	3.469	22.114
más de 1 año	51.171	2.055	49.116
Badajoz	80.630	9.546	71.084
menos de 1 mes	9.141	1.925	7.216
de 1 a 6 meses	21.465	3.978	17.487
de 6 meses a 1 año	16.222	2.257	13.965
más de 1 año	33.802	1.386	32.416
Cáceres	42.963	4.672	38.291
menos de 1 mes	4.516	835	3.681
de 1 a 6 meses	11.717	1.956	9.761
de 6 meses a 1 año	9.361	1.212	8.149
más de 1 año	17.369	669	16.700
Total España	3.891.403	324.888	3.566.515
menos de 1 mes	390.690	57.701	332.989
de 1 a 6 meses	1.079.415	147.316	932.099
de 6 meses a 1 año	671.554	61.692	609.862
más de 1 año	1.749.744	58.179	1.691.565

Fuente: Elaboración propia a partir de datos del Servicio Público de Empleo Estatal (SEPE)

Fecha de actualización: 14/06/2016

CES de Extremadura INFORMA. PARADOS POR TIEMPO DE BÚSQUEDA DE EMPLEO.

En el mes de mayo, en Extremadura 51.171 personas (un 41,40%) del total de 123.593 lleva más de un año buscando empleo, mientras que en la media nacional esta cifra ascendió a 1.749.744 personas, que representan el 44,96% del total.

Afiliación a la Seguridad Social Mayo 2016

	may-16	abr-16	Var. Intermensual	% Var. Intermensual	may-15	Variación interanual	% Variación interanual
Régimen General	227.970	225.559	2.411	1,07	225.313	2.657	1,18
R. Gral. S.E.Agrario	62.480	60.488	1.992	3,29	63.684	-1.204	-1,89
R. Gral. S.E.E. Hogar	5.349	5.346	3	0,06	5.385	-36	-0,67
R.E. Autónomos SETA	10.787	10.747	40	0,37	10.700	86	0,81
R.E. Autónomos NO SETA	69.100	68.945	155	0,23	69.730	-629	-0,90
TOTAL Extremadura	375.686	371.085	4.601	1,24	374.812	874	0,23
TOTAL España	17.661.840	17.463.836	198.004	1,13	17.221.310	440.529	2,56
Total Badajoz	236.585	233.466	3.119	1,34	234.715	1.869	0,80
Total Cáceres	139.101	137.619	1.482	1,08	140.097	-996	-0,71

Fuente: Elaboración propia a partir de datos del Ministerio de Empleo y Seguridad Social (MEYSS)

Fecha de actualización: 02/06/2016

CES de Extremadura INFORMA. AFILIACIÓN A LA SEGURIDAD SOCIAL.

En Extremadura la cifra de afiliación a la Seguridad Social en el mes de mayo de 2016 fue de 375.686 personas, lo que supone un aumento de 4.601 afiliaciones respecto al mes anterior (un 1,24% de variación intermensual) y un incremento de 874 personas sobre el mes de mayo de 2015 (un +0,23% de variación interanual). En el conjunto de España la cifra de afiliaciones a la Seguridad Social en este último mes fue de 17.661.840, un 1,13% de variación intermensual (198.004 personas) y un +2,56% de variación interanual.

Contratos registrados Mayo 2016

CONTRATOS REGISTRADOS							
	may-16	abr-16	VARIACIÓN ABS. INTERMENSUAL	% VAR. INTERMENSUAL	may-15	VARIACIÓN ABS. INTERANUAL	% VAR. INTERANUAL
INDEFINIDOS	1.434	1.950	-516	-26,46	1.684	-250	-14,85
TEMPORALES	57.642	45.202	12.440	27,52	56.068	1.574	2,81
TOTAL EXTREMADURA	59.076	47.152	11.924	25,29	57.752	1.324	2,29
TOTAL ESPAÑA	1.748.449	1.541.729	206.720	13,41	1.573.293	175.156	11,13
Total Badajoz	41.401	34.876	6.525	18,71	37.268	4.133	11,09
Total Cáceres	17.675	12.276	5.399	43,98	13.346	4.329	32,44

Fuente: Elaboración propia a partir de datos del Ministerio de Empleo y Seguridad Social. Servicio Público de Empleo Estatal (SEPE)

Fecha de actualización: 02/06/2016

CES de Extremadura INFORMA. CONTRATOS REGISTRADOS.

En Extremadura la cifra de contratos registrados en el mes de mayo de 2016 fue de 59.076, lo que supone un aumento de 11.924 contratos sobre el mes anterior (un 25,29% de variación intermensual) y un incremento de 1.324 contratos respecto al mes de mayo de 2015 (un 2,29% de variación interanual). En el conjunto de España la cifra de contratos registrados en este mes fue de 1.748.449, un 13,41% de variación intermensual (206.720 contratos más) y un 11,13% de variación interanual (175.156 contratos más).

Prestaciones por desempleo Extremadura. Abril 2016

	Solicitudes de prestación por desempleo						
	abr-16	mar-16	VARIACIÓN ABS. INTERMENSUAL	VAR. RELATIVA INTERMENSUAL %	abr-15	VARIACIÓN ABS. INTERANUAL	VAR. RELATIVA INTERANUAL %
Prestación contributiva	6.959	7.272	-313	-4,30	6.581	378	5,74
Subsidio	10.990	10.458	532	5,09	11.436	-446	-3,90
Renta Activa de Inserción	1.319	1.341	-22	-1,64	1.626	-307	-18,88
Programa activación empleo	370	325	45	13,85	378	-8	100,00
Subsidio event. Agrarios	2.545	3.009	-464	-15,42	2905	-360	-12,39
Extremadura	22.183	22.405	-222	-0,99	22.926	-743	-3,24
España	600.258	615.591	-15.333	-2,49	667.771	-67.513	-10,11
	Beneficiarios prestación por desempleo						
	abr-16	mar-16	VARIACIÓN ABS. INTERMENSUAL	VAR. RELATIVA INTERMENSUAL %	abr-15	VARIACIÓN ABS. INTERANUAL	VAR. RELATIVA INTERANUAL %
Prestación contributiva	17.479	19.216	-1.737	-9,04	17.970	-491	-2,73
Subsidio	40.481	41.378	-897	-2,17	42.248	-1.767	-4,18
Renta Activa de Inserción	7.615	7.699	-84	-1,09	9.286	-1.671	-17,99
Programa activación empleo	999	996	3	0,30	1.705	-706	-41,41
Subsidio event. Agrarios	15.677	15.783	-106	-0,67	16.549	-872	-5,27
Extremadura	82.251	85.072	-2.821	-3,32	87.758	-5.507	-6,28
España	1.994.370	2.055.099	-60.729	-2,96	2.233.162	-238.792	-10,69

Fuente: Elaboración propia a partir de datos del Servicio Público de Empleo Estatal (SEPE)

Fecha de actualización: 02/06/2016

CES de Extremadura INFORMA. PRESTACIONES POR DESEMPLEO.

En Extremadura la cifra de **Solicitudes de prestaciones por desempleo** en abril de 2016 fue de 22.183 lo que supone 222 solicitudes menos que en el mes anterior (un 0,99% de variación intermensual) y 743 menos que en abril de 2015 (un 3,24% de variación interanual). En el conjunto de España la cifra de solicitudes fue de 600.258, un 2,49% menos de variación intermensual (15.333) y un 10,11% menos de variación interanual (-67.513 solicitudes). En cuanto a los **Beneficiarios de prestaciones por desempleo** en Extremadura la cifra en abril de 2016 fue de 82.251 lo que supone 2.821 beneficiarios menos que en el mes anterior (un 3,32% de variación intermensual) y 5.507 beneficiarios menos que en el mismo mes del año anterior (un -6,28% de variación interanual). En el conjunto de España la cifra de beneficiarios fue de 1.994.370, un 2,96% menos en la variación intermensual (60.729 personas) y un 10,69% menos de variación interanual (-238.792 beneficiarios).

Huelgas y cierres patronales. Datos acumulados Enero-Marzo 2016

	Valores Absolutos	Variaciones absolutas sobre igual período año anterior	% respecto igual período año anterior
Extremadura			
HUELGAS	4	-1	-33,33
PARTICIPANTES	140	-15	-12,00
JORNADAS NO TRABAJADAS	352	-3.655	110,66
España			
HUELGAS	158	-59	-59,60
PARTICIPANTES	40.154	-1.254	-3,22
JORNADAS NO TRABAJADAS	99.023	-19.475	-24,48

Fuente: Elaboración propia a partir de datos del Ministerio de Empleo y Seguridad Social

Fecha de actualización: 30/06/2016

	HUELGAS		PARTICIPANTES		JORNADAS NO TRABAJADAS	
	Marzo	Acumulado Enero-Marzo	Marzo	Acumulado Enero-Marzo	Marzo	Acumulado Enero-Marzo
EXTREMADURA	2	4	107	140	316	352
Badajoz	2	4	107	119	316	330
Cáceres	-	2	-	21	-	22

Fuente: Elaboración propia a partir de datos del Ministerio de Empleo y Seguridad Social

Fecha de actualización: 30/06/2016

CES de Extremadura INFORMA. ESTADÍSTICA DE HUELGAS Y CIERRES PATRONALES

En Extremadura entre los meses de enero y marzo de 2016 se desarrollaron 4 huelgas, que afectaron a 140 personas trabajadoras (un 12% menos que en el mismo periodo de 2015) y supusieron un total de 352 jornadas no trabajadas (un 110,66% más que en el mismo periodo del año anterior). En España, la cifra de huelgas acumuladas fue de 158 en este periodo de 2016, lo que supone un 59,60% menos respecto al mismo periodo de 2015 (-59 huelgas).

Mediación, Arbitraje y Conciliación Extremadura. Marzo 2016

Conciliaciones Individuales según motivación				
	2016 marzo	2016 acumulado enero- marzo	Var. Abs. enero- marzo 2015	% Var. Relativa enero-marzo 2015
Despidos	203	669	7	1,06
Reclamaciones de cantidad	236	566	-23	-3,90
Sanciones y causas varias	56	175	-81	-31,64
Total Extremadura	495	1.410	-97	-6,44
Total España	35.299	105.592	-9.539	-8,29

Fuente: Elaboración propia a partir de datos del Ministerio de Empleo y Seguridad Social

Fecha de actualización: 30/06/2016

CES de Extremadura INFORMA. ESTADÍSTICA DE MEDIACIÓN, ARBITRAJE Y CONCILIACIÓN.

En Extremadura las conciliaciones individuales acumuladas a mes de marzo de 2016 fueron 1.410. De estas conciliaciones individuales correspondieron a despidos 669, a reclamaciones de cantidad correspondieron 566 y a sanciones y causas varias 175. En España, la cifra de conciliaciones individuales acumuladas en este mes de marzo de 2016 fue de 105.592.

*Cooperativas y Sociedades laborales
inscritas en la Seguridad Social.
Extremadura. Trimestre I- 2016.*

COOPERATIVAS Y SOCIEDADES LABORALES INSCRITAS EN LA SEGURIDAD SOCIAL					
	1º TRIM 2016	Variaciones			
		Trim. Anterior		Año anterior	
		Var. Absoluta	Var. Relativa	Var. Absoluta	Var. Relativa
SOCIEDADES COOPERATIVAS	599	-22	-3,54	-4	-0,70
SOCIEDADES LABORALES	284	-2	-0,70	1	0,40
EXTREMADURA	883	-24	-2,60	-3	-0,30
ESPAÑA	30.483	-214	-0,69	-326	-1,10
EMPLEO					
SOCIEDADES COOPERATIVAS	5.363	-119	-2,20	133	2,50
SOCIEDADES LABORALES	1.425	-35	-2,40	49	3,60
EXTREMADURA	6.788	-154	-2,20	182	2,80
ESPAÑA	364.930	-1.421	-0,42	9.330	2,60

Fuente: Elaboración propia a partir de datos del Ministerio de Empleo y Seguridad Social

Fecha de actualización: 28/04/2016

CES de Extremadura INFORMA. SOCIEDADES COOPERATIVAS Y SOCIEDADES LABORALES INSCRITAS EN LA SEGURIDAD SOCIAL.

En Extremadura las sociedades cooperativas y sociedades laborales inscritas en la seguridad social en el primer trimestre de 2016 fueron 883, representando una reducción del 0,70% respecto al mismo periodo en 2015 (-4 sociedades). En el conjunto de España la cifra total de sociedades fue de 30.483 sociedades, un 1,10% menos que en 2015. El empleo generado por las mismas en nuestra comunidad fue de 6.788 personas, con una variación interanual de 2,8% (+182 personas) mientras que en España el empleo generado por las sociedades cooperativas y laborales alcanzó a 364.930 personas y un 2,60% más que en 2015 (+9.330 personas).

*Accidentes de Trabajo y Enfermedades
Profesionales.
Extremadura. Abril 2016*

Accidentes de Trabajo con baja					
		abr-16	abr-15	Var. Absoluta	Var. Relativa
En Jornada por GRAVEDAD	Leves	2.951	3.014	-63	-2,09
	Graves	46	65	-19	-29,23
	Mortales	1	4	-3	100,00
En Jornada por SECTORES	Agrario	573	581	-8	-2,97
	Industria	456	437	19	4,35
	Construcción	317	347	-30	-8,65
	Servicios	1.652	1.718	-66	-3,84
IN ITINERE	Total	278	269	9	3,35
TOTAL en jornada Extremadura		2.998	3.083	-85	-2,76
TOTAL en jornada España		152.838	139.982	12.856	9,18

Fuente: Elaboración propia a partir de datos del Ministerio de Empleo y Seguridad Social

Fecha de actualización: 20/06/2016

CES de Extremadura INFORMA. ESTADÍSTICA DE ACCIDENTES DE TRABAJO Y ENFERMEDADES PROFESIONALES.

En Extremadura los accidentes de trabajo en jornada a mes de abril de 2016 fueron 2.998, representando una reducción del 2,76% respecto al mismo periodo en 2015 (-85). En España, los accidentes de trabajo en jornada fueron un total de 152.838, sumando 12.856 accidentes más que en el mismo periodo de 2015, lo que representa un aumento del 9,18%.

ACTUALIDAD SOCIAL

INFORMACIÓN SOBRE:

- * Padrón municipal
- * Movimiento natural de población
- * Migraciones
- * Compraventa de viviendas
- * Hipotecas
- * Prestaciones sociales
- * Dependencia
- * Presupuestos familiares
- * Condiciones de vida

Evolución de la población. Extremadura 2015-2016

	2016			2015			Var. % 2016-2015
	Ambos sexos	Hombres	Mujeres	Ambos sexos	Hombres	Mujeres	
TOTAL ESPAÑA	46.524.943	22.829.325	23.695.618	46.624.382	22.890.383	23.733.999	-0,21
EXTREMADURA	1.086.645	538.751	547.894	1.092.997	542.078	550.919	-0,58
Badajoz	683.688	338.751	344.937	686.730	340.376	346.354	-0,44
Cáceres	402.957	200.000	202.957	406.267	201.702	204.565	-0,81
RESIDENTES ESPAÑOLES							
TOTAL ESPAÑA	41.923.671	20.495.242	21.428.429	41.894.738	20.480.756	21.413.982	0,07
EXTREMADURA	1.053.277	522.002	531.275	1.058.660	524.685	533.975	-0,51
Badajoz	663.795	328.921	334.874	666.405	330.181	336.224	-0,39
Cáceres	389.482	193.081	196.401	392.255	194.504	197.751	-0,71
RESIDENTES EXTRANJEROS							
TOTAL ESPAÑA	4.601.272	2.334.083	2.267.189	4.729.644	2.409.627	2.320.017	-2,71
EXTREMADURA	33.368	16.749	16.619	34.337	17.393	16.944	-2,82
Badajoz	19.893	9.830	10.063	20.325	10.195	10.130	-2,13
Cáceres	13.475	6.919	6.556	14.012	7.198	6.814	-3,83

Fuente: Elaboración propia a partir de datos del INE. Padrón municipal de habitantes 2015 y 2016

Fecha de actualización: 28/04/2016

CES Extremadura INFORMA. PADRÓN DE HABITANTES

El total de personas inscritas en el Padrón Continuo en Extremadura a 1 de enero de 2016, con datos provisionales, es de 1.086.645 habitantes (46.524.943 habitantes en España), lo que supone una disminución del 0,58% y del 0,21% en España. De este total, 33.368 personas son extranjeras y 4.601.272 en el caso de España, lo que representa el 3,07% y el 9,89% del total de inscritos respectivamente.

Movimiento Natural de población. Nacimientos. 2015 provisional

Tasa de variación anual del número de nacimientos
2015* (%)

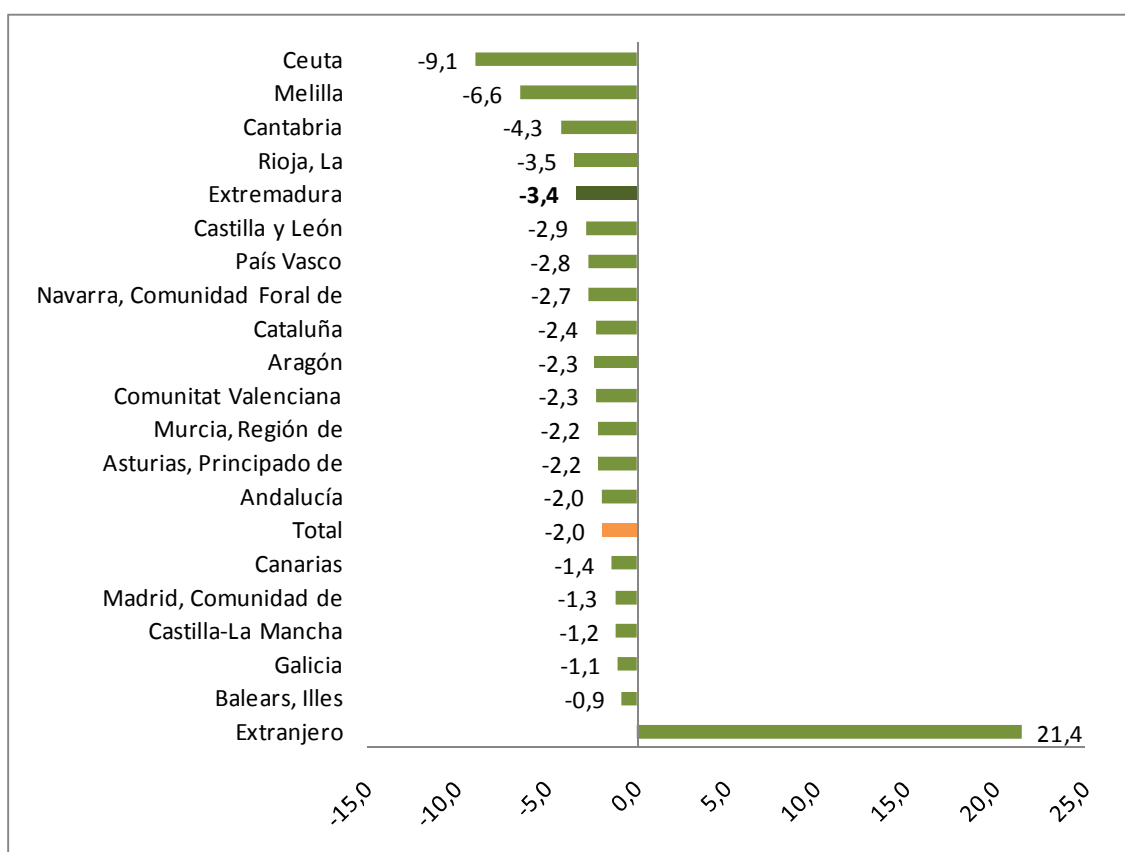

Fuente: Elaboración propia a partir de datos del INE. Movimientos Natural de Población. *2015 Datos provisionales

Fecha de actualización: 23/06/2016

CES Extremadura INFORMA. MOVIMIENTO NATURAL DE POBLACIÓN. NACIMIENTOS

Según datos provisionales, en 2015 nacieron en Extremadura, un total de 8.854 niños, es decir, 313 menos que en el mismo periodo del año anterior (un 3,4% menos). Los mayores descensos se dieron en las ciudades autónomas de Ceuta (-9,1%) y Melilla (-6,6%) y en las comunidades de Cantabria (-4,3%) y La Rioja (-3,5%).

Movimiento Natural de población. Defunciones. 2015 provisional

Tasa de variación de defunciones. 2015* (%)

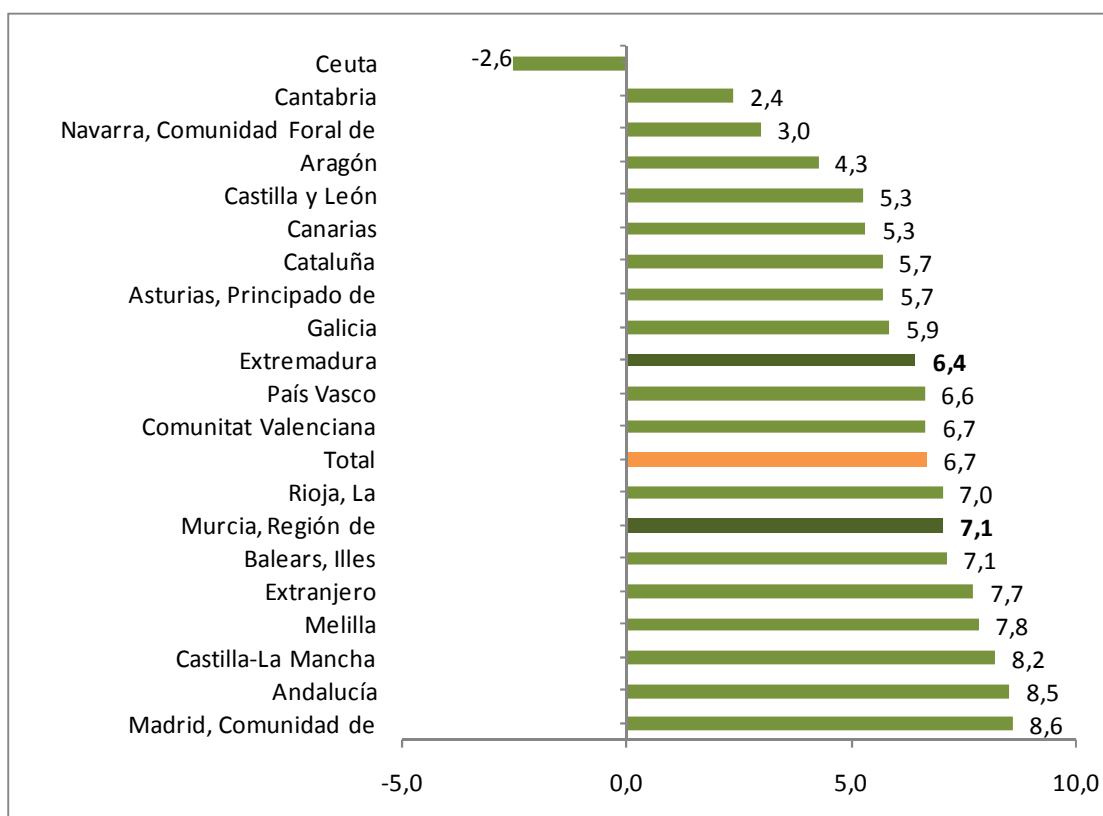

Fuente: Elaboración propia a partir de datos del INE. Movimientos Natural de Población

Fecha de actualización: 23/06/2016

CES Extremadura INFORMA. MOVIMIENTO NATURAL DE POBLACIÓN. DEFUNCIONES

En 2015, con datos provisionales, fallecieron en Extremadura 11.495 personas, lo que supuso un 6,4% más que en el mismo periodo del año anterior. El número de defunciones aumentó en todas las Comunidades, salvo en la Ciudad Autónoma de Ceuta (-2,6%).

Movimiento Natural de población. Saldo vegetativo. 2015 provisional

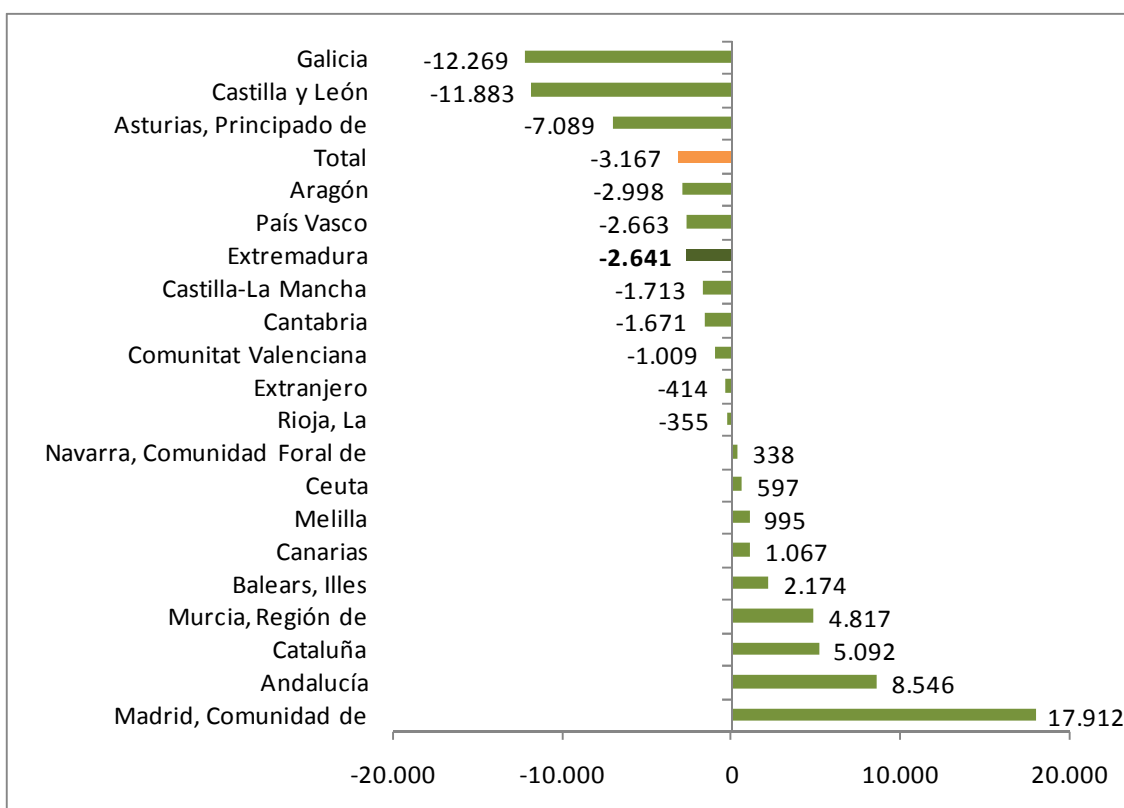

Fuente: INE. Movimientos Natural de Población. *2015 Datos provisionales

Fecha de actualización: 23/06/2016

CES Extremadura INFORMA. MOVIMIENTO NATURAL DE POBLACIÓN. SALDO VEGETATIVO

El saldo vegetativo (nacimientos menos defunciones) fue negativo en la mayor parte de las Comunidades Autónomas, entre ellas Extremadura. Todas ellas ya presentaban saldo negativo en el mismo periodo de 2014, salvo la Comunidad Foral de Navarra. Las tres comunidades con saldo vegetativo menor fueron Galicia (-12.269), Castilla y León (-11.883) y Principado de Asturias (-7.089) y las que registraron el saldo vegetativo mayor fueron Comunidad de Madrid (17.912), Andalucía (8.546) y Cataluña (5.092)

***Movimiento Natural de población.
Saldo migratorio con las Comunidades.
Extremadura. 2015 provisional***

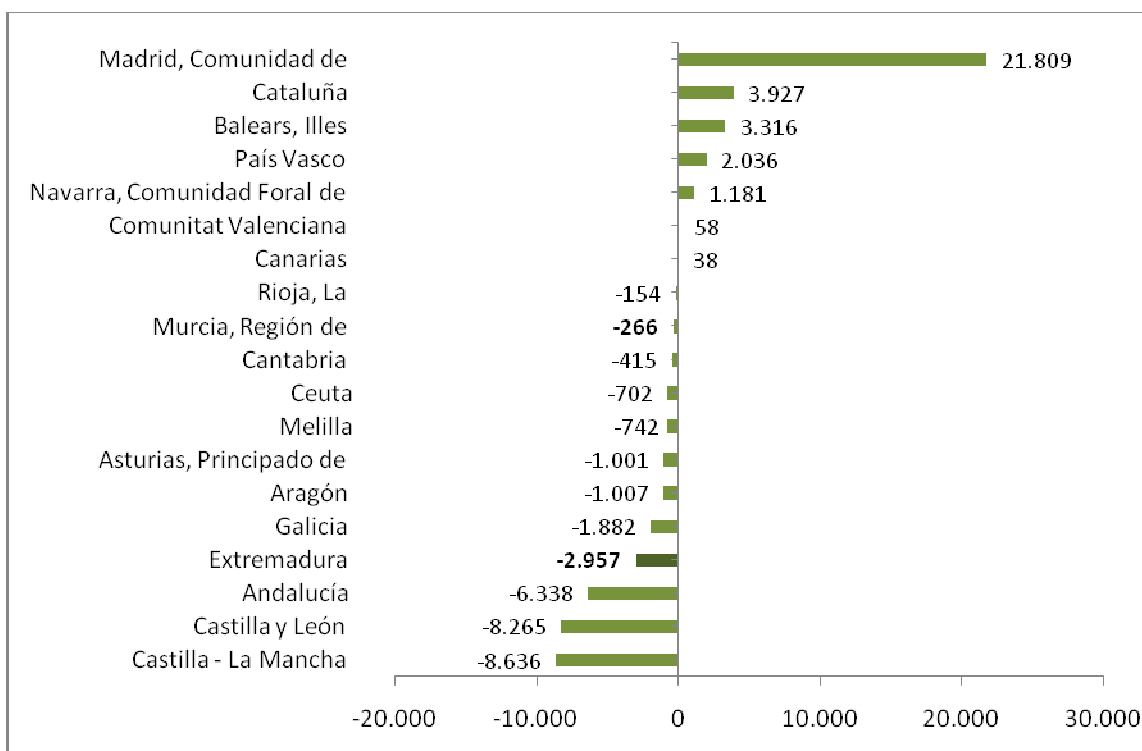

Fuente: Elaboración propia a partir de datos del INE. Movimientos Natural de Población. *Datos provisionales

Fecha de actualización: 30/06/2016

CES Extremadura INFORMA. ESTADÍSTICA DE MIGRACIONES. SALDO MIGRATORIO CON LAS COMUNIDADES AUTÓNOMAS

En 2015, las Comunidades Autónomas de Madrid, Cataluña, e Islas Baleares presentaron los saldos migratorios positivos más elevados entre Comunidades Autónomas. En el extremo opuesto, Castilla-La Mancha, Castilla y León, Andalucía y Extremadura presentaron los saldos migratorios negativos más importantes.

**Estadística de Migraciones.
Saldo migratorio con el extranjero.
Extremadura. 2015**

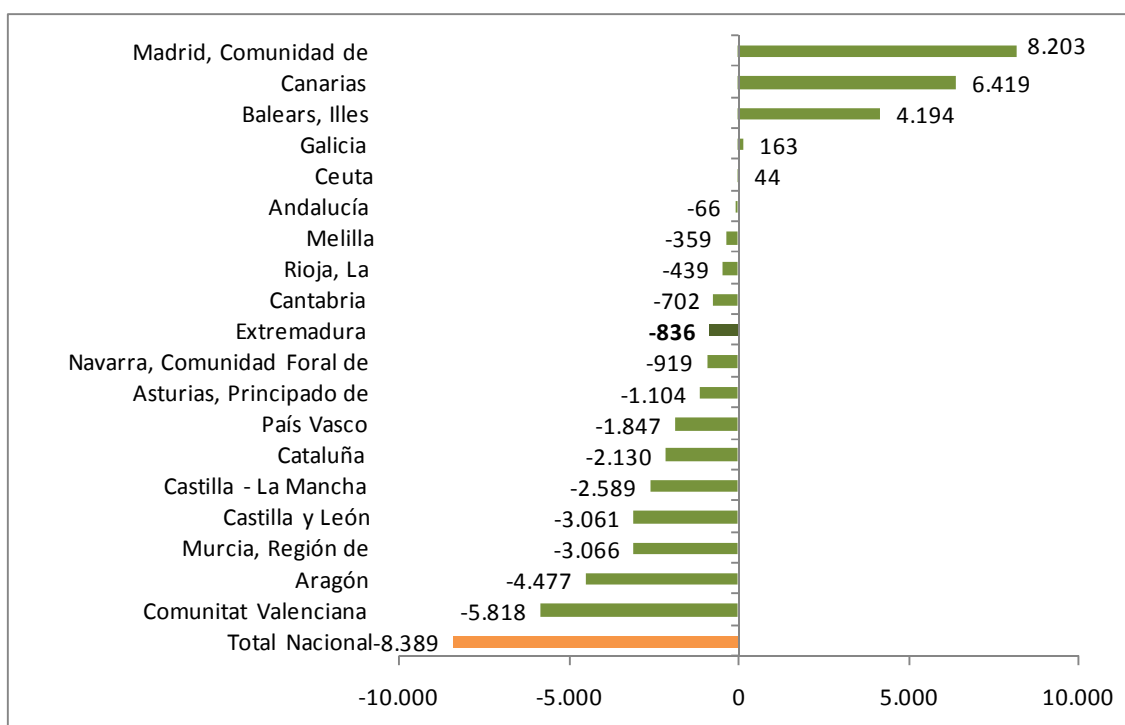

Fuente: Elaboración propia a partir de datos del INE. Estadística de Migraciones

Fecha de actualización: 30/06/2016

CES Extremadura INFORMA. MOVIMIENTO NATURAL DE POBLACIÓN. SALDO MIGRATORIO CON EL EXTRANJERO

Comunidad de Madrid, Canarias, Islas Baleares, Galicia y la ciudad autónoma de Ceuta presentaron un saldo migratorio positivo, en valores absolutos, durante 2015. Por su parte, los saldos migratorios negativos más importantes se dieron en las Comunidades de Valencia, Aragón y Murcia. Extremadura tuvo un saldo negativo por valor de 836 personas.

**Precio medio por m² de vivienda libre.
Extremadura. I trimestre 2016**

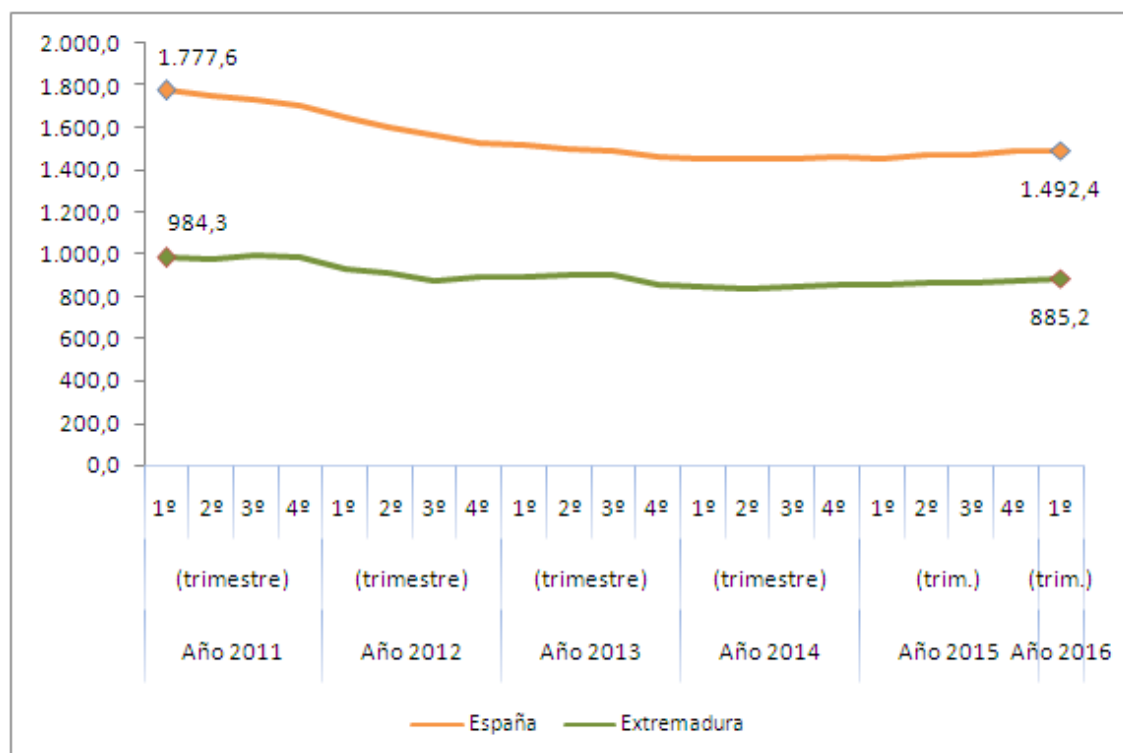

Fuente: Elaboración propia a partir de datos del Ministerio de Fomento

Fecha actualización: 31/05/2016

CES Extremadura Informa. PRECIO MEDIO POR METROS CUADRADO DE VIVIENDA LIBRE.

- El precio medio del metro cuadrado de la vivienda libre se situó en 885,2 euros en Extremadura en el primer trimestre de 2016.
- En España fueron 1.492,4 euros por metro cuadrado.

**Transmisión de Derechos de la
Propiedad. Venta vivienda libre y
protegida. Extremadura.
Abril 2016**

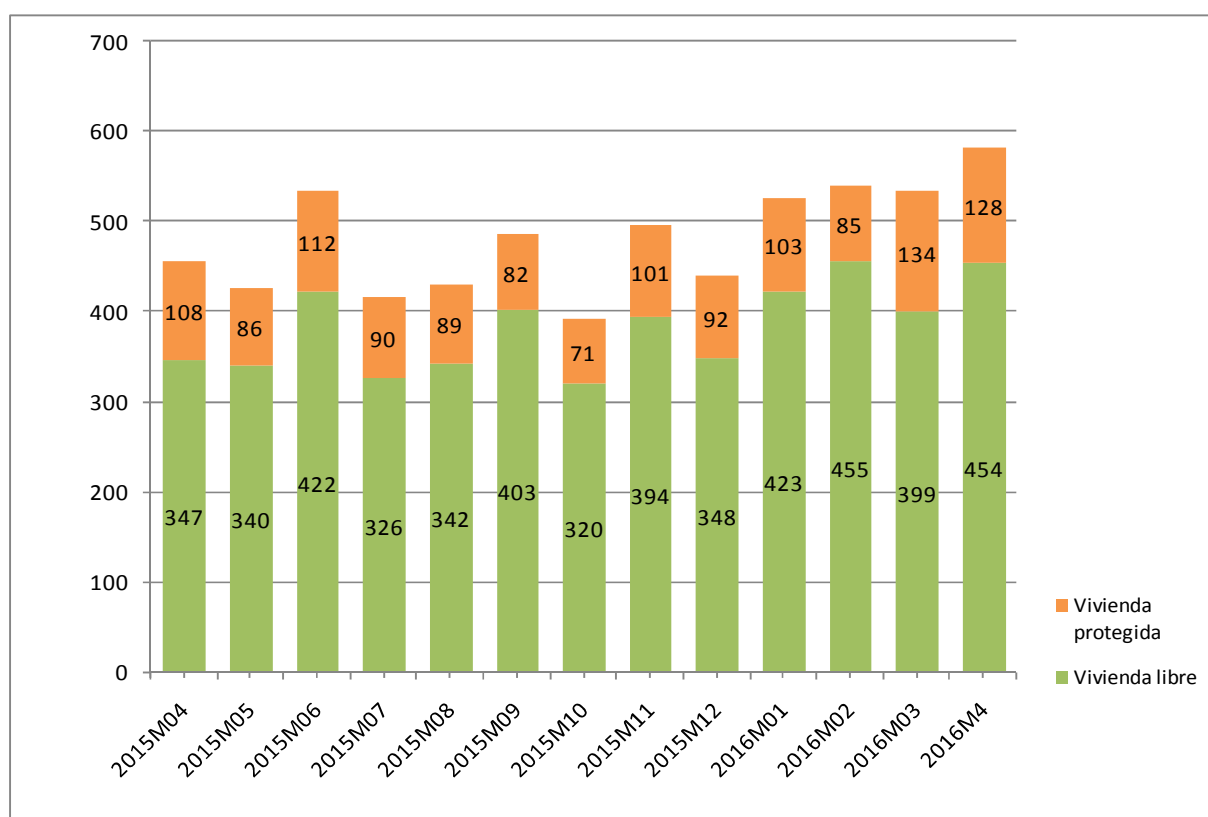

Fuente: Elaboración propia a partir de datos del INE

Fecha de actualización: 09/06/2016

CES Extremadura Informa. TRANSMISIÓN DE DERECHOS DE LA PROPIEDAD.

En el mes de abril de 2016 se produjeron en Extremadura 582 compraventas de viviendas, de las que 128 eran viviendas protegidas y 454 viviendas libres.

Transmisión de Derechos de la Propiedad. Venta de vivienda nueva y usada. Extremadura. Abril 2016

Número de compraventa de viviendas nuevas y usadas registradas en Extremadura

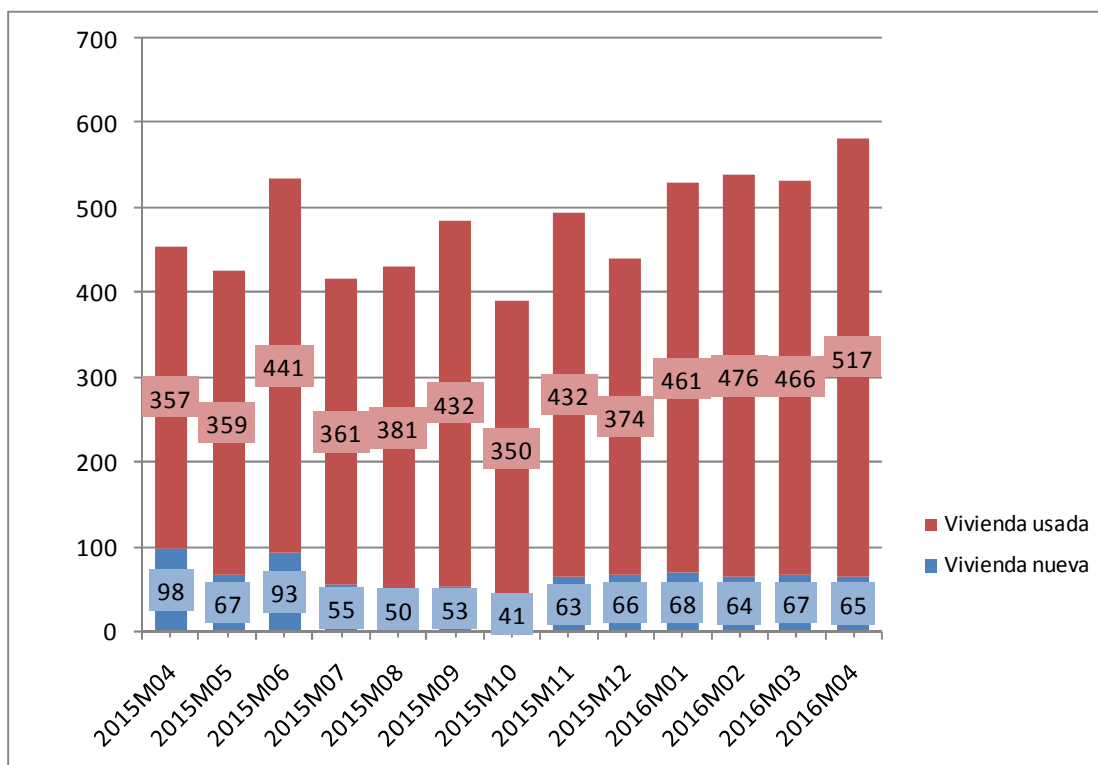

Fuente: Elaboración propia a partir de datos del INE

Fecha de actualización: 09/06/2016

CES Extremadura INFORMA. TRANSMISIÓN DE DERECHOS DE LA PROPIEDAD

En Extremadura, en el mes de abril de 2016 se produjeron 582 compraventas de viviendas, de las que 65 eran viviendas nuevas y 517 eran viviendas usadas.

Hipotecas sobre viviendas. Abril 2016

Variación interanual (%) Número de hipotecas sobre viviendas Extremadura-España

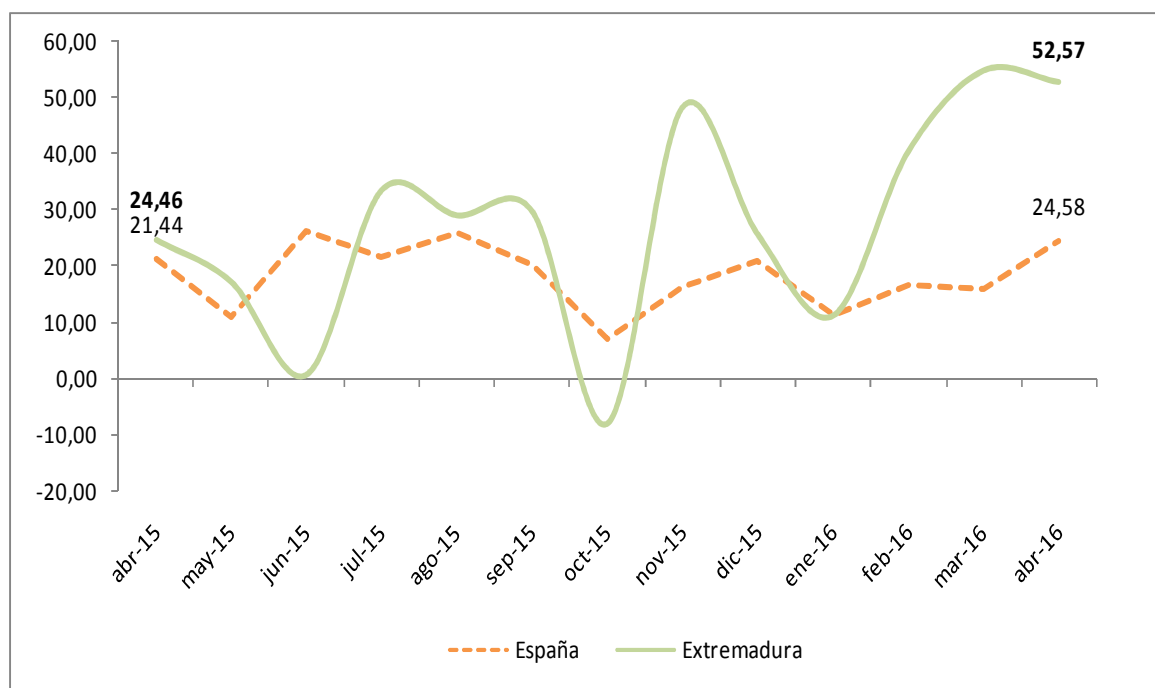

Fuente: Elaboración propia a partir de los datos del INE. Los datos son provisionales desde enero de 2015

Fecha de actualización: 29/06/2016

CES Extremadura INFORMA. ESTADÍSTICA DE HIPOTECAS.

- La variación interanual en el número de hipotecas sobre viviendas en Extremadura en el mes de abril fue de un 52,57%.
- En España esta variación fue de 24,58%.

Estadísticas sobre ejecuciones hipotecarias (I trimestre 2016)

Tasa de ejecución hipotecaria de viviendas en el cuarto trimestre de 2015 sobre el total de hipotecas constituidas de 2003 a 2015 (%)

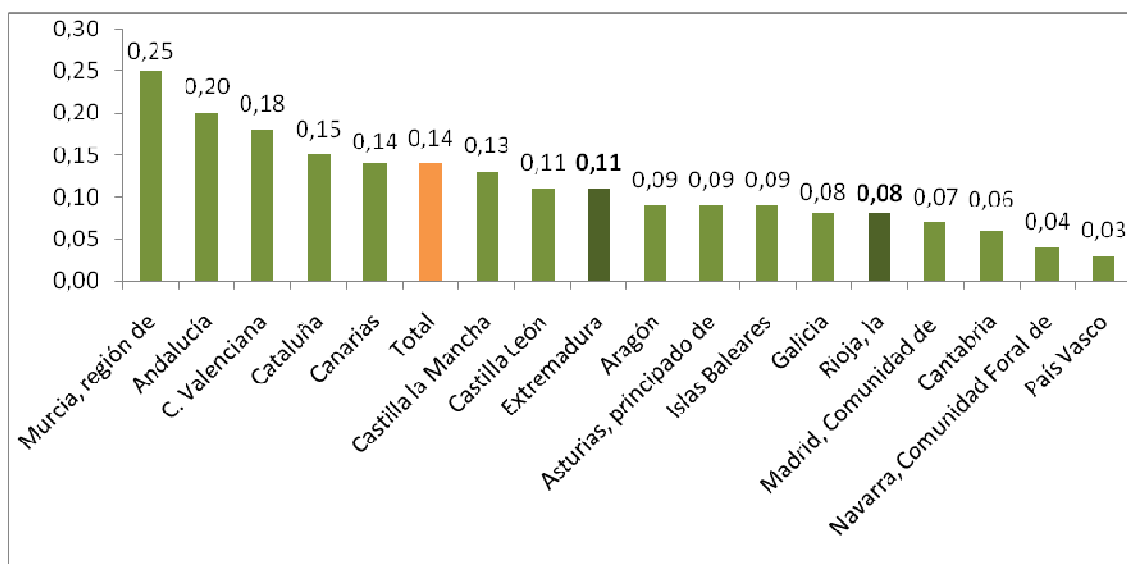

Fuente: Elaboración propia a partir de datos del INE

Fecha de actualización: 02/06/2016

CES Extremadura INFORMA. ESTADÍSTICA SOBRE EJECUCIONES HIPOTECARIAS.

- El 0,11% de las hipotecas constituidas sobre viviendas en Extremadura en el periodo 2003-2015 han iniciado una ejecución hipotecaria en el primer trimestre de 2016. En España fue de 0,14%.
- La región de Murcia (0,25%), Andalucía (0,20%) y la Comunidad Valenciana (0,18%) registran los valores más altos.
- Por otro lado, Cantabria (0,06%), Comunidad de Navarra (0,04%) y País Vasco (0,03%) presentan los valores más bajos.

Pensiones contributivas Junio 2016

Importe medio pensiones contributivas de jubilación (Extremadura y España)

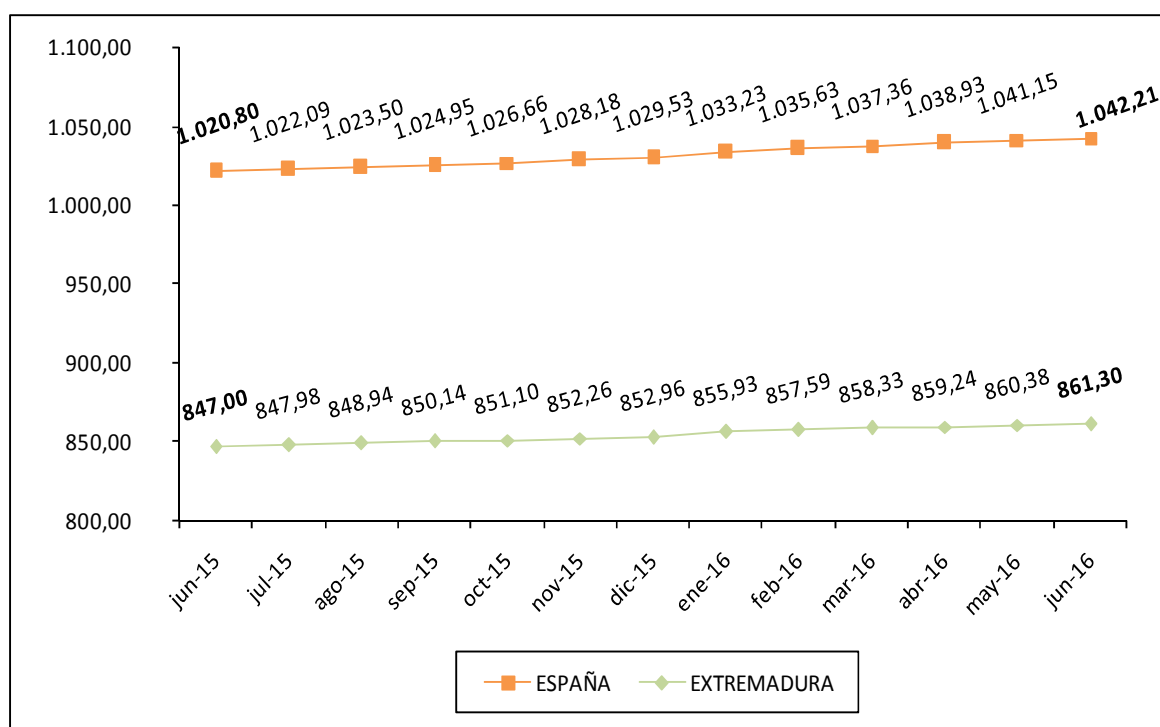

Fuente: Elaboración propia a partir de datos del Ministerio de Empleo y Seguridad Social.

Fecha de actualización: 23/06/2016

CES Extremadura Informa. PENSIONES CONTRIBUTIVAS.

- La *cuantía media de la pensión de jubilación* alcanzó en Extremadura los 861,30 euros.
- En España, esta pensión llegó a los 1.042,21 euros.

Pensiones no contributivas de jubilación. Mayo 2016

Importe medio pensiones no contributivas de jubilación (Extremadura y España)

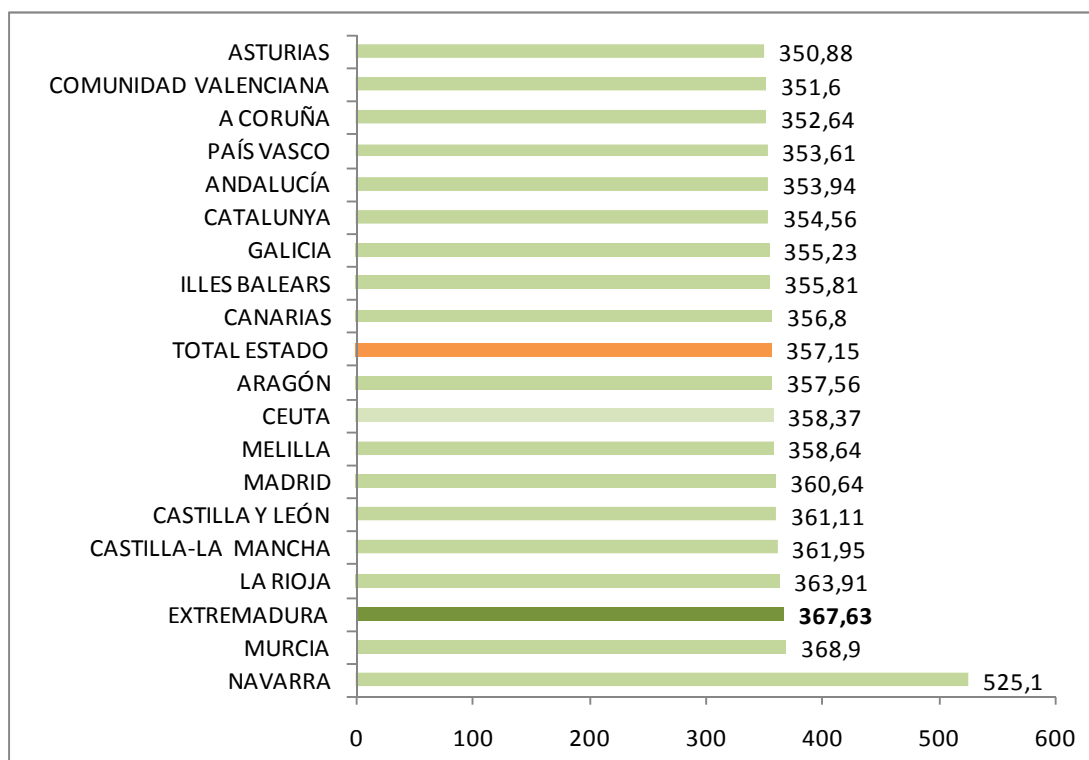

Fuente: Elaboración propia a partir de datos del Ministerio de Sanidad, Servicios Sociales e Igualdad. Instituto de Mayores y Servicios Sociales (IMSERSO)

Fecha de actualización: 14/06/2016

CES de Extremadura INFORMA. PENSIONES NO CONTRIBUTIVAS DE JUBILACIÓN

- En el mes de abril de mayo había en Extremadura 8.158 PNC's de jubilación, lo que supuso el 3,21% del total de España.
- El importe medio de las PNC's de jubilación fue de 367,63 euros en Extremadura y de 357,15 euros en España.

Sistema para la Autonomía y Atención a la Dependencia. 31 de mayo 2016

Porcentaje de personas beneficiarias con prestación en relación a la población de las Comunidades Autónomas

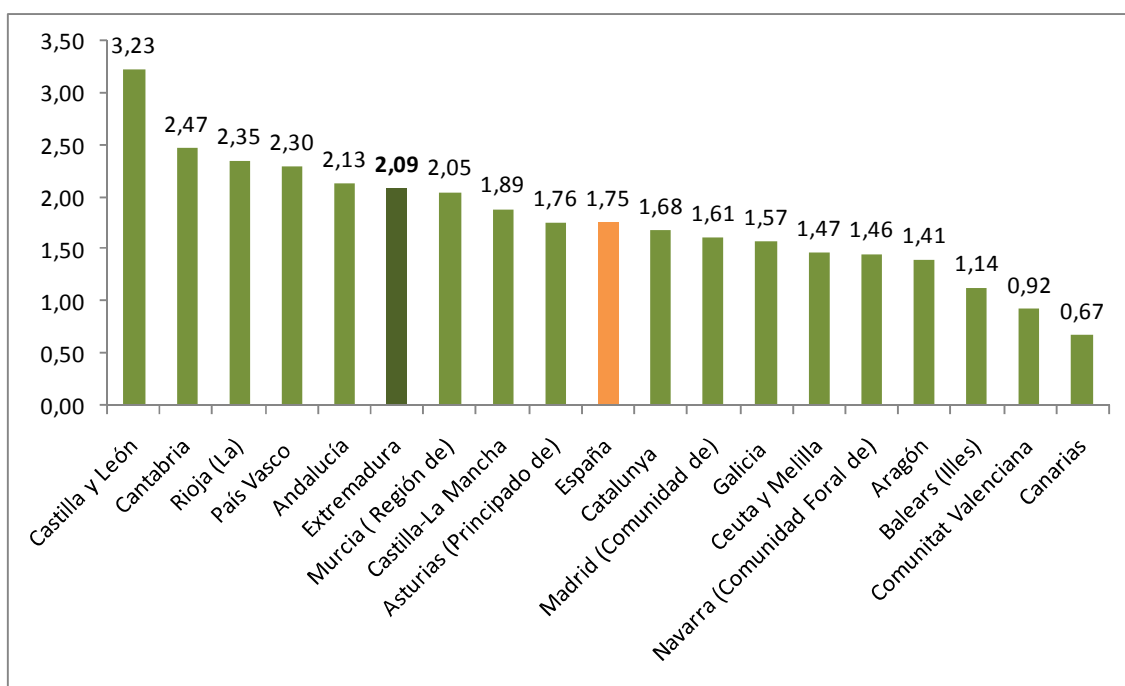

Fuente: Elaboración propia a partir de datos del Ministerio de Sanidad, Servicios Sociales e Igualdad. SAAD

Fecha actualización: 30/06/2016

CES Extremadura INFORMA. DEPENDENCIA. PERSONAS BENEFICIARIAS

A 31 de mayo de 2016, hay en Extremadura un total de 22.802 personas beneficiarias con prestación (un 2,09% de la población). En la media española suman un total de 817.479 personas (un 1,75% de la población).

**Sistema para la Autonomía y Atención
a la Dependencia. Solicitudes.
31 de mayo de 2016**

Porcentaje de solicitudes registradas en relación a la población
de las Comunidades Autónomas

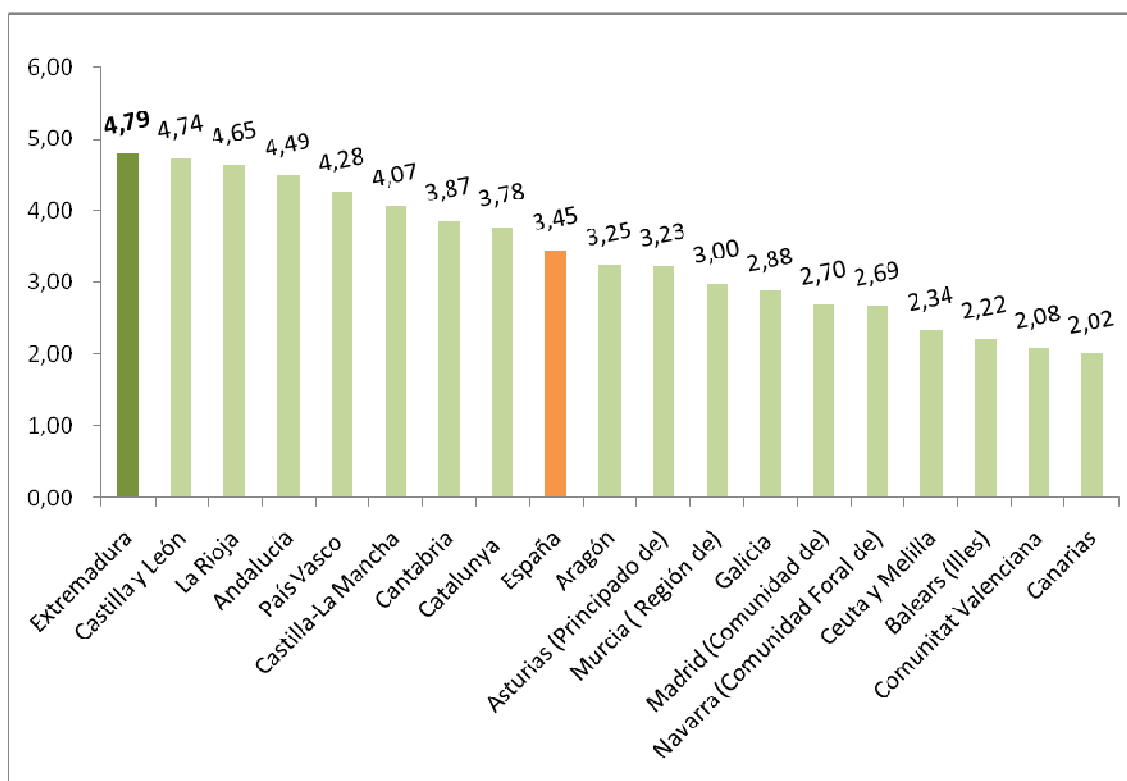

Fuente: Elaboración propia a partir de datos del Ministerio de Sanidad, Servicios Sociales e Igualdad. SAAD

Fecha actualización: 30/06/2016

CES Extremadura INFORMA. DEPENDENCIA. SOLICITUDES REGISTRADAS

A 31 de mayo de 2016, hay en Extremadura un total de 52.409 solicitudes registradas encontrándose por encima de la media española en cuanto a solicitudes en relación a la población (un 4,79% de la población en Extremadura y un 3,45% en la media española).

Encuesta de Presupuestos Familiares. Gasto medio por hogar. Extremadura 2007-2015

Distribución porcentual por grupos de gasto del gasto medio del hogar 2007-2015

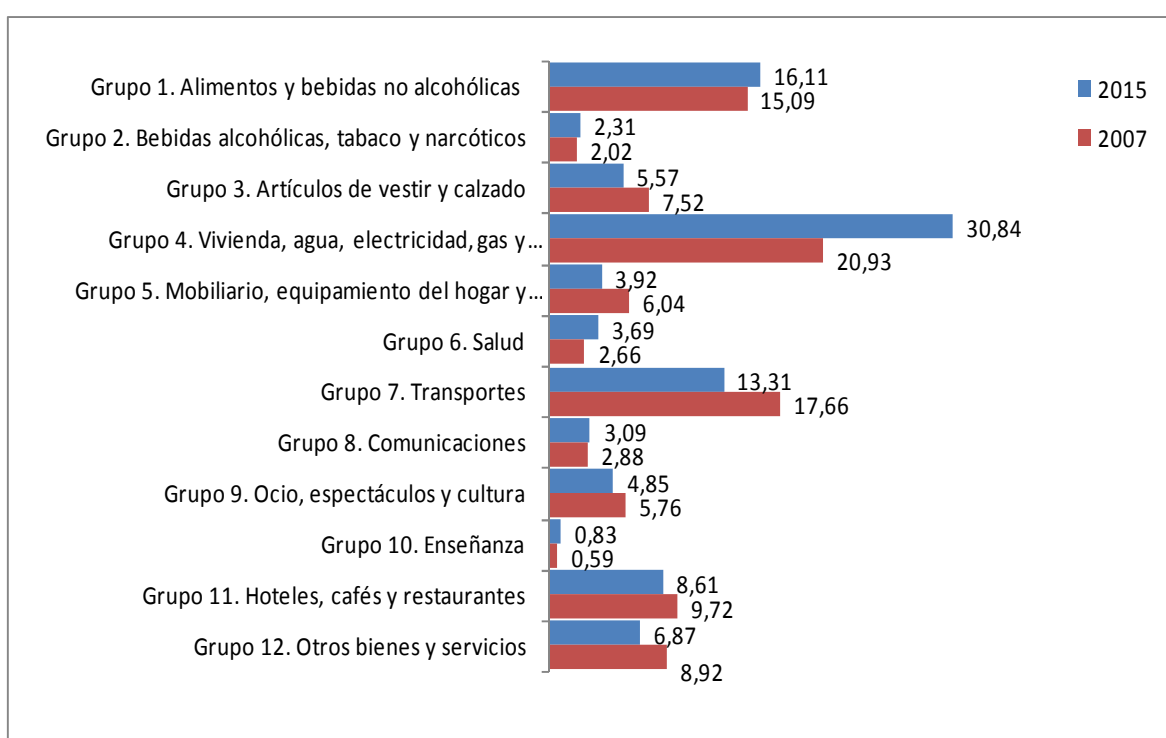

Fuente: Elaboración propia a partir de datos del INE. Encuesta de Presupuestos Familiares (EPH)

Fecha de actualización: 20/06/2015

CES Extremadura INFORMA. ENCUESTA DE PRESUPUESTOS FAMILIARES. GASTO MEDIO POR HOGAR

En el análisis por grupos de gasto, los hogares de Extremadura destinan el 30,84% de su presupuesto a gastos relacionados con la vivienda (este grupo incluye alquileres reales, gastos corrientes de agua, electricidad, gas, comunidad, reparaciones, calefacción, así como un alquiler estimado en aquellos casos en los que el hogar es propietario de la vivienda o disfruta en régimen de cesión), y el 16,11% a alimentos. Si se compara con la distribución del gasto en 2007 se observa que el gasto en vivienda suponía el 20,93% y el gasto en alimentos 15,09%.

Encuesta de Condiciones de Vida. Ingresos medios. Extremadura 2015

Ingresos por personas en Extremadura y España,
2000-2015 (años de realización de la encuesta)

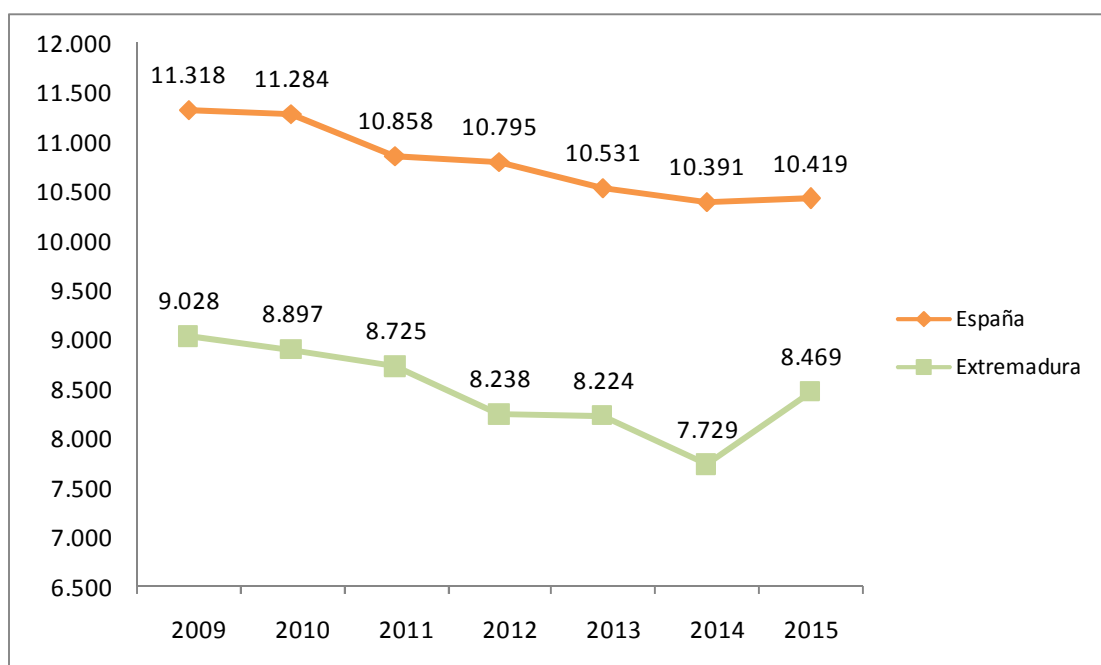

Fuente: Elaboración propia a partir de datos del INE. Encuesta de Condiciones de Vida

Fecha de actualización: 24/05/2016

CES Extremadura INFORMA. ENCUESTA DE CONDICIONES DE VIDA. INGRESOS POR PERSONA

En Extremadura, los **ingresos medios por persona**, muestran una evolución negativa desde el año 2009 pero que en este último año parecen haberse recuperado, pasando de los 9.028 euros del inicio del periodo hasta los 8.469 euros de ingresos medios (correspondientes a 2014).

Encuesta de Condiciones de Vida. Riesgo de pobreza. Extremadura 2015

Porcentaje de población en riesgo de pobreza en Extremadura y España, 2009-2014 (años de realización de la encuesta)

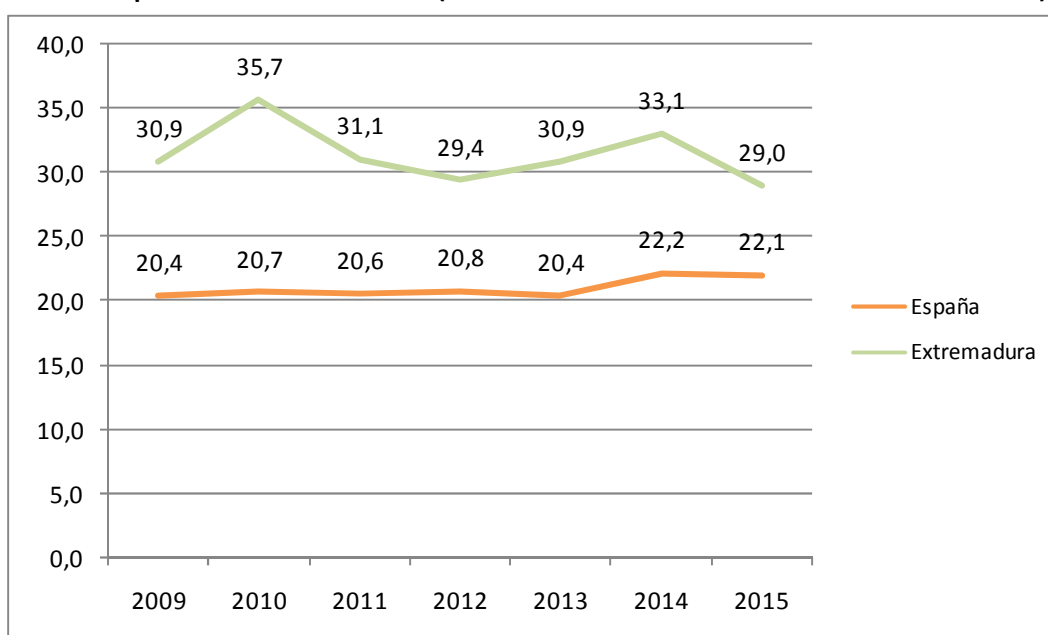

Fuente: Elaboración propia a partir de datos del INE. Encuesta de Condiciones de Vida

Fecha de actualización: 24/05/2016

CES Extremadura INFORMA. ENCUESTA DE CONDICIONES DE VIDA. RIESGO DE POBREZA

El porcentaje de población por debajo del umbral de riesgo de pobreza se redujo respecto al año anterior, tanto en España como en Extremadura. La población en riesgo de pobreza es un indicador relativo que mide la desigualdad. No mide pobreza absoluta, sino cuántas personas tienen ingresos bajos en relación al conjunto de la población. Así, el 22,1% de la población residente en España estaba por debajo del umbral de la pobreza, frente al 22,2% registrado el año anterior. En Extremadura este porcentaje fue de 29% frente al 33,1% del año anterior.



Consejo
Económico y
Social de
Extremadura

NORMAS DE INTERÉS PUBLICADAS



DIARIO OFICIAL DE EXTREMADURA

NORMAS DE INTERÉS PUBLICADAS. JUNIO 2016

Servicios sociales. Subvenciones.- Orden de 18 de mayo de 2016 por la que se convocan las subvenciones a otorgar por la Consejería de Sanidad y Políticas Sociales, para la realización de programas de atención a personas con trastorno mental grave, para el año 2016.

D.O.E. nº 104. 1 de junio de 2016.

<http://doe.gobex.es/pdfs/doe/2016/1040o/16050124.pdf>

Formación Profesional Continua. Subvenciones.- Anuncio de 20 de mayo de 2016 por el que se da publicidad a la ampliación de crédito asignado a la convocatoria de concesión de becas y ayudas a trabajadores desempleados que participen en acciones formativas del Servicio Extremeño Público de Empleo en el 2015.

D.O.E. nº 106. 3 de junio de 2016.

<http://doe.gobex.es/pdfs/doe/2016/1060o/16080693.pdf>

Servicio Extremeño de Salud. Subvenciones.- Decreto 72/2016, de 31 de mayo, por el que se establecen las bases reguladoras de las subvenciones a otorgar por el Servicio Extremeño de Salud.

D.O.E. nº 107. 6 de junio de 2016.

<http://doe.gobex.es/pdfs/doe/2016/1070o/16040081.pdf>

Investigación. Innovación Tecnológica.- Ley 5/2016, de 7 de junio, de modificación de la Ley 10/2010, de 16 de noviembre, de la Ciencia, la Tecnología y la Innovación de Extremadura.

D.O.E. nº 111. 10 de junio de 2016.

<http://doe.gobex.es/pdfs/doe/2016/1110o/16010005.pdf>

Plan Renove.- Orden de 1 de junio de 2016 por la que se realiza la convocatoria única de concesión de ayudas del Plan Renove de electrodomésticos.

D.O.E. nº 111. 10 de junio de 2016.

<http://doe.gobex.es/pdfs/doe/2016/1110o/16050157.pdf>

Seguros agrarios. Subvenciones.- Orden de 25 de mayo de 2016 por la que se convocan las subvenciones del Decreto 46/2016, de 12 de abril, por el que se regulan subvenciones por la contratación de pólizas de seguros agrarios durante el segundo semestre del año 2015.

D.O.E. nº 111. 10 de junio de 2016.

<http://doe.gobex.es/pdfs/doe/2016/1110o/16050140.pdf>

Deportes. Ayudas.- Orden de 30 de mayo de 2016 por la que se efectúa la convocatoria de las ayudas correspondientes al año 2016 para la realización de eventos deportivos de especial interés en la Comunidad Autónoma de Extremadura.

D.O.E. nº 112. 13 de junio de 2016.

<http://doe.gobex.es/pdfs/doe/2016/1120o/16050164.pdf>

Contratación.- Anuncio de 23 de mayo de 2016 por el que se hace pública la convocatoria por procedimiento abierto y tramitación ordinaria, para la contratación del servicio de "Catering para comedores escolares y servicio de aulas matinales en centros docentes de la Comunidad Autónoma de Extremadura para el curso escolar 2016/2017". Expte.: SER1609001.

D.O.E. nº 112. 13 de junio de 2016.

<http://doe.gobex.es/pdfs/doe/2016/1120o/16080738.pdf>

Promoción de la accesibilidad. Subvenciones.- Orden de 31 de mayo de 2016 por la que se aprueba la convocatoria para el año 2016 de subvenciones destinadas a fomentar la adaptación de los edificios y espacios de uso y titularidad pública de los Municipios y Entidades Locales Menores de la Comunidad Autónoma de Extremadura a la normativa vigente en materia de accesibilidad.

D.O.E. nº 113. 14 de junio de 2016.

<http://doe.gobex.es/pdfs/doe/2016/1130o/16050168.pdf>

Formación Profesional Continua. Subvenciones.- Orden de 30 de mayo de 2016 por la que se aprueba la convocatoria de subvenciones a conceder a los centros o entidades de formación que hayan ejecutado acciones formativas conducentes a certificados de profesionalidad, para la financiación de los costes de la actividad de los tutores en el módulo de formación práctica en centros de trabajo.

D.O.E. nº 114. 15 de junio de 2016.

<http://doe.gobex.es/pdfs/doe/2016/1140o/16050171.pdf>

Convenios.- Resolución de 10 de junio de 2016, de la Secretaría General, por la que se da publicidad al Convenio de Colaboración entre la Consejería de Sanidad y Políticas Sociales de la Junta de Extremadura, el Servicio Extremeño de Promoción de la Autonomía y Atención a la Dependencia (SEPAD) y la Fundación Bancaria "La Caixa" para el desarrollo de los proyectos del programa de personas mayores en los centros de mayores de la Junta de Extremadura.

D.O.E. nº 117. 20 de junio de 2016.

<http://doe.gobex.es/pdfs/doe/2016/1170o/16060881.pdf>

Subvenciones.- Resolución de 24 de mayo de 2016, de la Secretaría General, por la que se da publicidad a las subvenciones directas concedidas por la Presidencia de la Junta de Extremadura en el año 2015.

D.O.E. nº 118. 21 de junio de 2016.

<http://doe.gobex.es/pdfs/doe/2016/1180o/16060890.pdf>

Pymes. Ayudas.- Orden de 8 de junio de 2016 por la que se fija el tipo de interés a aplicar durante el segundo semestre natural del año 2016 a las operaciones formalizadas al amparo del Decreto 56/2012, de 13 de abril, por el que se establece el programa de financiación a empresas en el ámbito de la Comunidad Autónoma de Extremadura y se aprueba la primera convocatoria de estas ayudas.

D.O.E. nº 118. 21 de junio de 2016.

<http://doe.gobex.es/pdfs/doe/2016/1180o/16050184.pdf>

Pymes. Ayudas.- Orden de 8 de junio de 2016 por la que se fija el tipo de interés a aplicar durante el segundo semestre natural del año 2016 a las operaciones formalizadas al amparo del Decreto 19/2007, de 6 de febrero, por el que se establece un programa de financiación prioritaria del tejido empresarial de esta Comunidad Autónoma.

D.O.E. nº 118. 21 de junio de 2016.

<http://doe.gobex.es/pdfs/doe/2016/1180o/16050185.pdf>

Pymes. Ayudas.- Orden de 8 de junio de 2016 por la que se fija el tipo de interés máximo a aplicar durante el segundo semestre natural del año 2016 a las operaciones formalizadas al amparo del Decreto 142/2001, de 25 de septiembre, por el que se establece un programa de financiación prioritaria del tejido empresarial de esta Comunidad Autónoma.

D.O.E. nº 118. 21 de junio de 2016.

<http://doe.gobex.es/pdfs/doe/2016/1180o/16050186.pdf>

Formalización.- Anuncio de 13 de junio de 2016 por el que se hace pública la formalización de la contratación del servicio de "Estudio relativo a la reestructuración de los servicios de transporte público de viajeros por carretera en Extremadura". Expte.: SER0315187.

D.O.E. nº 120. 23 de junio de 2016.

<http://doe.gobex.es/pdfs/doe/2016/1200o/16080761.pdf>

Investigación. Ayudas.- Orden de 15 de junio de 2016 por la que se aprueba la convocatoria de las ayudas destinadas a la realización de proyectos de investigación en los centros públicos de I+D+i de la Comunidad Autónoma de Extremadura.

D.O.E. nº 121. 24 de junio de 2016.

<http://doe.gobex.es/pdfs/doe/2016/1210o/16050193.pdf>

Promoción de la accesibilidad. Subvenciones.- Corrección de errores del Extracto de las ayudas a la accesibilidad de los edificios y espacios de uso público municipales según la Orden de 31 de mayo de 2016 por la que se aprueba la convocatoria para el año 2016 de subvenciones destinadas a fomentar la adaptación de los edificios y espacios de uso y titularidad pública de los Municipios y Entidades Locales Menores de la Comunidad Autónoma de Extremadura a la normativa vigente en materia de accesibilidad.

D.O.E. nº 121. 24 de junio de 2016.

<http://doe.gobex.es/pdfs/doe/2016/1210o/16050195.pdf>

Ganadería. Ayudas.- Decreto 80/2016, de 21 de junio, por el que se establecen las bases reguladoras de las ayudas para la gestión de los libros genealógicos de las razas ganaderas autóctonas españolas de la Comunidad Autónoma de Extremadura.

D.O.E. nº 122. 27 de junio de 2016.

<http://doe.gobex.es/pdfs/doe/2016/1220o/16040092.pdf>

Ganadería. Ayudas.- Decreto 81/2016, de 21 de junio, por el que se establecen las bases reguladoras de ayudas para la realización de los programas de mejora de las razas ganaderas autóctonas españolas de la Comunidad Autónoma de Extremadura.

D.O.E. nº 122. 27 de junio de 2016.

<http://doe.gobex.es/pdfs/doe/2016/1220o/16040093.pdf>

Regadíos. Ayudas.- Decreto 82/2016, de 21 de junio, por el que se establecen las bases reguladoras de ayudas a la mejora y modernización de regadíos en Extremadura.

D.O.E. nº 122. 27 de junio de 2016.

<http://doe.gobex.es/pdfs/doe/2016/1220o/16040094.pdf>

Agricultura.- Ley 6/2016, de 24 de junio, de modificación de la Ley 6/2015, de 24 de marzo, agraria de Extremadura.

D.O.E. nº 123. 28 de junio de 2016.

<http://doe.gobex.es/pdfs/doe/2016/1230o/16010006.pdf>

Formación Profesional Dual. Subvenciones.- Orden de 16 de junio de 2016 por la que se aprueba la convocatoria de subvenciones destinadas a la compensación de las empresas colaboradoras en la etapa de prácticas profesionales no laborales de proyectos aprobados en 2015 del Programa de Formación Profesional Dual @prendizext.

D.O.E. nº 123. 28 de junio de 2016.

<http://doe.gobex.es/pdfs/doe/2016/1230o/16050192.pdf>

Formación para el empleo.- Orden de 23 de junio de 2016 por la que se regula el funcionamiento del sistema de expertos para la ejecución de programas de formación profesional para el empleo, en el ámbito de gestión del Servicio Extremeño Público de Empleo.

D.O.E. nº 125. 30 de junio de 2016.

<http://doe.gobex.es/pdfs/doe/2016/1250o/16050206.pdf>

Cooperación para el Desarrollo. Subvenciones.- Decreto del Presidente 21/2016, de 21 de junio, por el que se convocan subvenciones a proyectos de cooperación internacional para el desarrollo tramitadas por el procedimiento de concesión directa a través de convocatoria abierta para el año 2016.

D.O.E. nº 125. 30 de junio de 2016.

<http://doe.gobex.es/pdfs/doe/2016/1250o/16030039.pdf>



Junta de Extremadura