



Consejo
Económico y
Social de
Extremadura

RAES

Revista de Actualidad Económica y Social

Agosto 2016. Número 9



**DATOS DE LA
ACTUALIDAD ECONÓMICA,
LABORAL Y SOCIAL DE
EXTREMADURA**

**NOTICIAS Y NORMAS DE
INTERÉS PUBLICADAS**

REVISTA DE ACTUALIDAD ECONÓMICA Y SOCIAL

Publicación electrónica

EDITA: CES DE EXTREMADURA

Paseo de Roma, s/n. Edificio Morerías. Módulo A

cesextremadura@gobex.es

Tel. 924009222

La reproducción de esta publicación está permitida
citando su procedencia

Índice

Actualidad

Noticias	9
Actualidad Económica	17
• PIB Extremadura	18
• Deuda Pública	19
• Recaudación tributaria	20
• Licitación Pública	22
• Sociedades mercantiles	24
• Coste laboral total	26
• Índice de precios de consumo	27
• Índice de precios industriales	29
• Índice de producción industrial	30
• Índice de comercio al por menor	31
• Comercio exterior	32
• Ocupación hotelera	33
Actualidad Laboral	35
• Encuesta de población activa	36
• Paro registrado	40
• Afiliación a la Seguridad Social	42
• Contratos registrados	43
• Prestaciones por desempleo	44
• Huelgas y cierres patronales	45
• Mediación, arbitraje y conciliación	46
• Cooperativas y Sociedades Laborales	47
• Accidentes de trabajo	48
Actualidad Social	49
• Padrón municipal	50
• Movimiento natural de población	51
• Migraciones	55
• Compraventa de viviendas	56
• Hipotecas	59
• Prestaciones sociales	61
• Dependencia	63
• Presupuestos familiares	65
• Condiciones de vida	66
Normas de interés publicadas	69

ACTUALIDAD



*M^{ra} Mercedes Vaquera Mosquero
Presidenta del CES de Extremadura*

El CES entrega al Presidente de la Junta de Extremadura la Memoria Socioeconómica de 2015



Guillermo Fernández Vara, Presidente de la Junta de Extremadura, recibe de manos de esta Presidenta la Memoria Socioeconómica del CES de 2015

En el transcurso de un acto de gran solemnidad, celebrado el pasado día 27 de julio en el marco inigualable de la Sala de la Autonomía de la Asamblea de Extremadura, el Consejo Económico y Social de Extremadura cumplió con lo establecido en la Ley de Creación de este Órgano Consultivo del Gobierno regional, haciendo entrega al Presidente de la Junta de Extremadura, Guillermo Fernández Vara, de la Memoria Socioeconómica de Extremadura de 2015 y la Memoria de Actividades.

Además del Presidente de la Junta de Extremadura, asistieron al acto la Presidenta de la Asamblea, Blanca Martín Delgado, el Presidente de la Diputación de Badajoz, Miguel Ángel Gallardo, además de una amplia representación de la Mesa de la Asamblea y de los Grupos políticos. Ocuparon un lugar destacado los Secretarios Generales de la CREEX y de CCOO, la Secretaria General de UGT, una mayoría de Consejeros y Consejeras del CES de Extremadura y numerosos invitados de los diversos ámbitos de la sociedad extremeña, destacando la presencia del sector financiero.

Abrió el acto el Secretario General del CES, Antonio Castañares y, tras saludar y agradecer a los asistentes su presencia, resumió el documento que se entregaba al Presidente de la Junta y a la vez se presentaba a la sociedad extremeña. A continuación intervino esta Presidenta, incidiendo en lo más definitorio de la Memoria, y cerró el acto el Presidente de la Junta de Extremadura. Les invito a ver el desarrollo del acto, mediante el siguiente enlace. (Botón derecho del ratón, Abrir hipervínculo: <https://youtu.be/1zM8tYtPMSw>).



Otro momento del acto de presentación de la Memoria Socioeconómica de 2015, durante la intervención del Presidente de la Junta de Extremadura, Guillermo Fernández Vara.

Cambios en la composición del Consejo Económico y Social de Extremadura

El Consejo Económico y Social de Extremadura ha experimentado recientemente cambios en cuanto a su composición. El pasado 30 de junio se publicó en el Diario Oficial de Extremadura la Resolución de 28 de junio de 2016, del Consejero de Economía e Infraestructuras, por la que se disponía hacer público el cese y nombramientos de varios miembros del Consejo Económico y Social de Extremadura, pertenecientes a los Grupos Primero, Segundo y Tercero.

Como Presidenta del CES, debo de agradecer el haber podido trabajar junto a los Consejeros que ahora nos han dejado, además de constatar el poso que han dejado en este Órgano consultivo. Ha sido un honor para mí, y creo que para todos, por lo que no me cabe duda de que interpreto perfectamente el sentir del resto de los miembros del CES, haber podido compartir trabajo y desvelos y aras del bien de este Organismo con Enrique Fernández Elipe, hasta ahora Vicepresidente sindical en representación de UGT, y con Manuel Gallardo Casado y Manuel Flores González, portavoz el primero y consejeros ambos en representación también de UGT; de Daniel Nieto López, José Luis Azcarza Sánchez, Alfonso Muñoz García y Pedro Castro Domínguez, los cuatro consejeros del Grupo Segundo en representación de las Organizaciones empresariales; y por último, en cuanto al Grupo Tercero, con Miguel Corchero Pérez, experto que ha llevado a cabo un trabajo muy relevante en la elaboración de dictámenes, y Enrique Hernández Díez, hasta ahora consejero en representación del Consejo de la Juventud.

A la vez doy la bienvenida al CES, como nuevos miembros integrados en el Grupo Primero, a Francisco Morcillo Pereiro, que va a ser Vicepresidente sindical, a Rafael Solaya Monsell y a Ana Isabel de los Santos Deogracia, los tres nuevos consejeros en representación de UGT; a Pilar Coslado Santibáñez, Luisa Santana Muñoz, Margarita Redondo Pámpano, y a M^ª Victoria Bazaga Gazapo, nuevas consejeras integradas en el Grupo Segundo y propuestas por las Organizaciones empresariales; y a Angustias Ventura Tirado, nueva experta, y a Elena Díez Cebrián, propuesta por el Consejo de la Juventud.

Estos cambios se materializaron en el Pleno celebrado el pasado 22 de julio, y destacar que con esta composición el CES cumple con la Ley 8/2011, de Igualdad entre Mujeres y Hombres y contra la Violencia de Género.

El CES de Extremadura sigue su andadura, con ilusiones renovadas y con nuevos retos que se plantea la Institución, con el deseo de ser fiel a la representación que ostenta de la sociedad civil extremeña.

*M^ª Mercedes Vaquera Mosquero
Presidenta del CES de Extremadura*



MEMORIA ANUAL 2015

Situación Socioeconómica de la
Comunidad Autónoma de
Extremadura

RESUMEN EJECUTIVO



Consejo

http://www.gobex.es/filescms/cesextremadura/uploaded_files/Memoria_2015/MemoriaAnual2015definitiva.pdf



Consejo
Económico y
Social de
Extremadura

NOTICIAS



El 72% de los organismos de la Administración extremeña son paritarios

1 de julio de 2016

Siete de cada diez organismos que dependen de una forma o de otra de la Administración extremeña son paritarios en su composición y atienden a las medidas establecidas para garantizar la "efectiva representación equilibrada" de hombres y mujeres en los órganos colegiados, comités de personas expertas, comités consultivos o miembros de consejos de administración.

Para ampliar la noticia:

<http://www.hoy.es/extremadura/201607/01/organismos-dependientes-administracion-extremena-20160701181659.html>

Los parados de muy larga duración se triplican en los últimos seis años

2 de julio de 2016

Mujer de unos 50 años que perdió su empleo y que nunca más ha podido reengancharse al mercado laboral. Lleva más de dos años buscando trabajo, se le han acabado las prestaciones contributivas y está a punto de tirar la toalla. Es el perfil más común del parado de muy larga duración en Extremadura, un sector cada vez más frecuente.

Para ampliar la noticia:

http://www.elperiodicoextremadura.com/noticias/extremadura/parados-larga-duracion-triplican-ultimos-seis-anos_947720.html

Solo el 3,6% de los contratos creados este año son indefinidos

2 de julio de 2016

El empleo está cada vez más precarizado. El trabajador no tiene ninguna perspectiva de futuro cuando accede a un puesto, ya que la mayoría de las veces es temporal o por horas, términos incompatibles con la estabilidad. Es el análisis que hace Teodoro Casares, secretario de Formación y Empleo de UGT. Y aporta una cifra: solo el 3,6% de los contratos que se han creado en lo que va de 2016 son indefinidos.

Para ampliar la noticia:

http://www.elperiodicoextremadura.com/noticias/extremadura/solo-3-6-contratos-creados-ano-son-indefinidos_947719.html

CCOO Extremadura vincula la bajada del paro a la campaña agrícola

4 de julio de 2016

La organización sindical CCOO de Extremadura ha valorado hoy la bajada del paro en junio y la subida de la afiliación a la Seguridad Social, lo que atribuye a la campaña agrícola y a las medidas concertadas con los agentes económicos y sociales para dinamizar el mercado de trabajo.

Para ampliar la noticia:

http://www.elperiodicoextremadura.com/noticias/extremadura/ccoo-extremadura-vincula-bajada-paro-campana-agricola_948081.html

La patronal extremeña alaba la bajada del paro, pero exige medidas para crear empleo

4 de julio de 2016

El secretario general de la Confederación Empresarial Extremeña (Creex), Javier Peinado, ha dicho hoy que la reducción del desempleo es "coyunturalmente buena" en la región, pero ha puntualizado que en el último año la bajada nacional es "más del doble", y ha exigido medidas para la creación de empleo.

Para ampliar la noticia:

http://www.elperiodicoextremadura.com/noticias/extremadura/patronal-extremena-alaba-bajada-paro-exige-medidas-crear-empleo_948080.html

Extremadura registra 27 empresas en concurso de acreedores en el primer semestre del año

5 de julio de 2016

Un total de 27 empresas de Extremadura ha entrado en concurso de acreedores durante el primer semestre de 2016, en el cual ha habido también 186 disoluciones de empresas, según un estudio de Informa D&B.

Para ampliar la noticia:

<http://www.hoy.es/extremadura/201607/05/extremadura-registra-empresas-concurso-20160705170447.html>

Uno de cada tres pensionistas de Extremadura está en riesgo de pobreza

6 de julio de 2016

En Extremadura el número de hogares en el que todos sus miembros están en paro sigue en aumento. Y en gran parte de ellos el único sustento que entra es la pensión del abuelo, un 'sueldo' de unos 750 euros (es la media en la región) del que viven hijos y nietos que llevan meses, e incluso años, sin trabajo.

Para ampliar la noticia:

http://www.elperiodicoextremadura.com/noticias/extremadura/uno-tres-pensionistas-extremadura-riesgo-pobreza_948368.html

La OCDE destaca la mejora laboral en España pero señala la alta temporalidad

7 de julio de 2016

La OCDE dice en su Informe de Perspectivas de Empleo 2016 publicado este jueves que la situación laboral en España ha mejorado, aunque indica que la mayoría de nuevos contratos aún son temporales y que más reformas podrían ser necesarias para reducir la segmentación.

Para ampliar la noticia:

<http://www.hoy.es/economia/trabajo/201607/07/ocde-senala-mejora-laboral-20160707113619-rc.html>

Desaparecen las cláusulas de garantía salarial de los convenios de sector en Extremadura

11 de julio de 2016

Sólo ocho convenios de sector recogieron en 2015 en Extremadura cláusulas de garantía salarial, frente a los 27 que las incluían en 2008, lo que supone una reducción del 70 por ciento. Ésta es una de las conclusiones del Informe sobre Negociación Colectiva del año 2015 que elabora anualmente la Fundación de Relaciones Laborales de Extremadura y que hoy ha sido presentado por su presidente, Teodoro Casares, acompañados por representantes de la patronal extremeña y de los sindicatos CCOO y UGT.

Para ampliar la noticia:

http://www.elperiodicoextremadura.com/noticias/extremadura/desaparecen-clausulas-garantia-salarial-convenios-sector-extremadura_949209.html

Los sindicatos piden al Gobierno limitar al 3% anual el gasto del Fondo de Reserva de las pensiones

11 de julio de 2016

Los sindicatos UGT y CC OO han pedido al Gobierno no otorgar habilitaciones que permitan disponer del Fondo de Reserva de la Seguridad Social para financiar reducciones de los ingresos por cotizaciones derivados del fomento de la contratación, así como "ninguna otra medida ajena" a la naturaleza del sistema de pensiones.

Para ampliar la noticia:

<http://www.hoy.es/economia/trabajo/201607/11/sindicatos-piden-gobierno-limitar-20160711214835-rc.html>

CCOO Extremadura reclama el incremento salarial para impulsar el consumo

13 de julio de 2016

El sindicato CCOO de Extremadura insiste en que unas tasas negativas sostenidas en los precios, como la que se volvió a repetir --indica-- en el mes de junio, demuestran a su juicio la "debilidad" de la recuperación económica y que ésta "no" llega a los hogares ni al bolsillo de las familias.

Para ampliar la noticia:

http://www.elperiodicoextremadura.com/noticias/extremadura/ccoo-extremadura-reclama-incremento-salarial-impulsar-consumo_949608.html

UGT Extremadura alerta de que la evolución del IPC es síntoma de un crecimiento "frágil"

13 de julio de 2016

UGT Extremadura ha alertado de que la evolución de los precios es "un claro síntoma del frágil crecimiento" de la economía, "enormemente dependiente de actividades estacionales y del ciclo económico internacional", por lo que, a su juicio, urgen "políticas salariales y fiscales expansivas".

Para ampliar la noticia:

http://www.elperiodicoextremadura.com/noticias/extremadura/ugt-extremadura-alerta-evolucion-ipc-es-sintoma-crecimiento-fragil_949584.html

Vara llama a los grupos políticos a prepararse y unirse ante la revisión de la financiación autonómica

14 de julio de 2016

El presidente de la Junta de Extremadura, Guillermo Fernández Vara, ha llamado hoy a los grupos parlamentarios a prepararse y unirse ante la revisión de la financiación de las comunidades autónomas, un debate que "no será de partidos sino de territorios", ya que la región se juega su futuro.

Para ampliar la noticia:

http://www.elperiodicoextremadura.com/noticias/extremadura/vara-llama-grupos-politicos-prepararse-unirse-revision-financiacion-autonomica_949831.html

El 44,4% de la población juvenil extremeña ni estudia ni trabaja

14 de julio de 2016

77.548 jóvenes extremeños no recibe ingresos de "ningún tipo", según ha asegurado hoy la recién elegida presidenta del Consejo de la Juventud de Extremadura (CJEx), Elena Ruiz, tras conocer los datos del Observatorio de Emancipación Joven (Objovem), correspondientes al segundo semestre de 2015.

Para ampliar la noticia:

http://www.elperiodicoextremadura.com/noticias/extremadura/44-4-poblacion-juvenil-extremena-estudia-trabaja_949786.html

15 millones para el fomento de la contratación indefinida en Extremadura

22 de julio de 2016

La Consejería de Educación y Empleo de Extremadura ha destinado 15 millones de euros a subvenciones para el fomento de la contratación indefinida en Extremadura en el ejercicio 2016-2017. La orden ha sido publicada en el Diario Oficial de Extremadura (DOE) y podrán ser beneficiarios de estas ayudas los profesionales colegiados y empresas, asociaciones o entidades sin ánimo de lucro, así como las comunidades de bienes, las sociedades civiles y las uniones temporales de empresas.

Para ampliar la noticia:

http://www.elperiodicoextremadura.com/noticias/extremadura/15-millones-fomento-contratacion-indefinida-extremadura_951279.html

Empresarios pacenses reclaman a la Junta hacer más rápida la carretera Badajoz-Cáceres

25 de julio de 2016

Los empresarios pacenses trasladarán a la Junta de Extremadura la necesidad de mejorar la carretera que une Badajoz y Cáceres, Ex-100, para convertirla a corto plazo en una vía rápida con carriles de aceleración en los tramos hoy más lentos. El presidente de la Confederación de Organizaciones Empresariales de Badajoz (Coeba), Emilio Doncel, ha señalado a Efe que los empresarios pacenses consideran hoy "prioritario" acortar los plazos entre ambas capitales provinciales.

Para ampliar la noticia:

http://www.elperiodicoextremadura.com/noticias/extremadura/empresarios-pacenses-reclaman-junta-hacer-mas-rapida-carretera-badajoz-caceres_951777.html

Tercera región con mayor financiación por habitante de España

25 de julio de 2016

Extremadura obtuvo en 2014 una financiación de 2.461,3 euros per cápita en población ajustada, que es un cálculo fijado por el sistema para ponderar los habitantes reales de cada región con criterios como la superficie, la dispersión o el peso de determinados sectores de población protegida. La financiación extremeña está un 9,4% por encima de la media nacional, que es de 2.249,1 euros.

Para ampliar la noticia:

http://www.elperiodicoextremadura.com/noticias/extremadura/tercera-region-mayor-financiacion-habitante-espana_951652.html

Extremadura sostiene a casi 3.000 pensionistas más que el pasado año

25 de julio de 2016

En Extremadura hay más pensionistas que hace un año y el 'salario' de éstos es también más elevado. Son los últimos datos aportados por el Instituto Nacional de la Seguridad Social (INSS), dependiente del Ministerio de Empleo y Seguridad Social.

Para ampliar la noticia:

http://www.elperiodicoextremadura.com/noticias/economia/extremadura-sostiene-casi-3-000-pensionistas-mas-pasado-ano_952015.html

El Consejo Económico y Social de Extremadura admite una recuperación incierta de la economía

27 de julio de 2016

El Consejo Económico y Social de Extremadura ha admitido que existe una "recuperación incierta" de la economía en la región pese a que el Producto Interior Bruto aumentó en 2015 un 4 por ciento, mientras que el crecimiento medio en España fue del 3,8 por ciento.

Para ampliar la noticia:

http://www.elperiodicoextremadura.com/noticias/extremadura/consejo-economico-social-extremadura-admite-recuperacion-incierta-economia_952120.html



Un momento del acto de entrega al Presidente de la Junta de Extremadura de la Memoria Socioeconómica de 2015 del CES, y de la presentación a la sociedad extremeña

ACTUALIDAD ECONÓMICA

ACTUALIDAD ECONÓMICA:

- * PIB Extremadura
- * Deuda pública
- * Recaudación tributaria
- * Licitación Oficial (SEOPAN)
- * Sociedades mercantiles en Extremadura
- * Coste laboral total
- * Índice de Precios al Consumo
- * Índice de precios industriales
- * Índice de producción industrial
- * Índice de Comercio al por menor
- * Comercio exterior
- * Ocupación hotelera

Contabilidad Regional Trimestral de Extremadura. PIB Base 2010. IV T 2012 – I T 2016 (% variación anual)

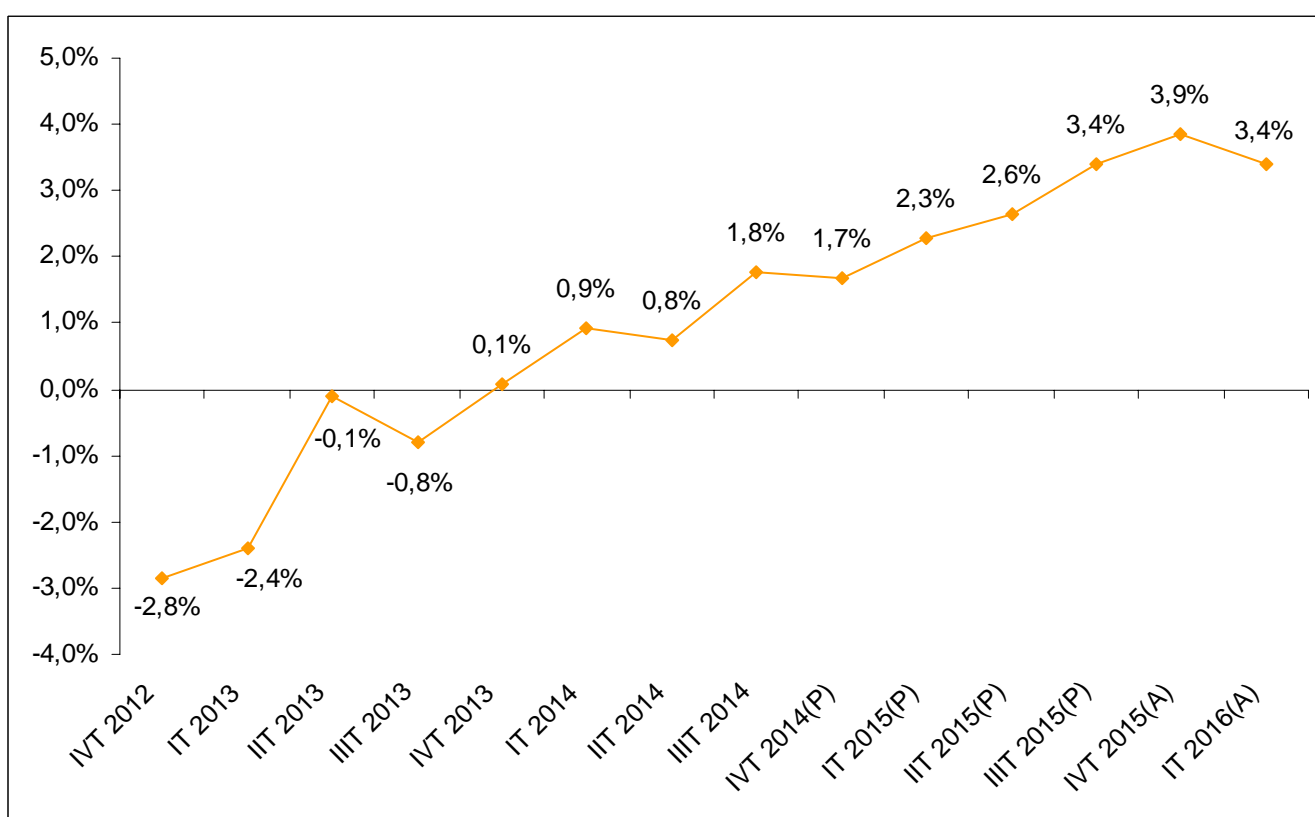

Fuente: Elaboración propia a partir de datos del Instituto de Estadística de Extremadura. (P) Provisional. (A) Avance.

Fecha de actualización: 09/06/2016.

CES de Extremadura INFORMA. CONTABILIDAD REGIONAL TRIMESTRAL DE EXTREMADURA.

El Producto Interior Bruto (PIB) de Extremadura registró un crecimiento interanual del 3,4% en el primer trimestre de 2016 según los datos del Instituto de Estadística de Extremadura, 0,5 puntos inferior a lo registrado en el trimestre anterior.

Deuda Pública de las CC.AA. en porcentaje del PIB_{pm} [1º T 2016]

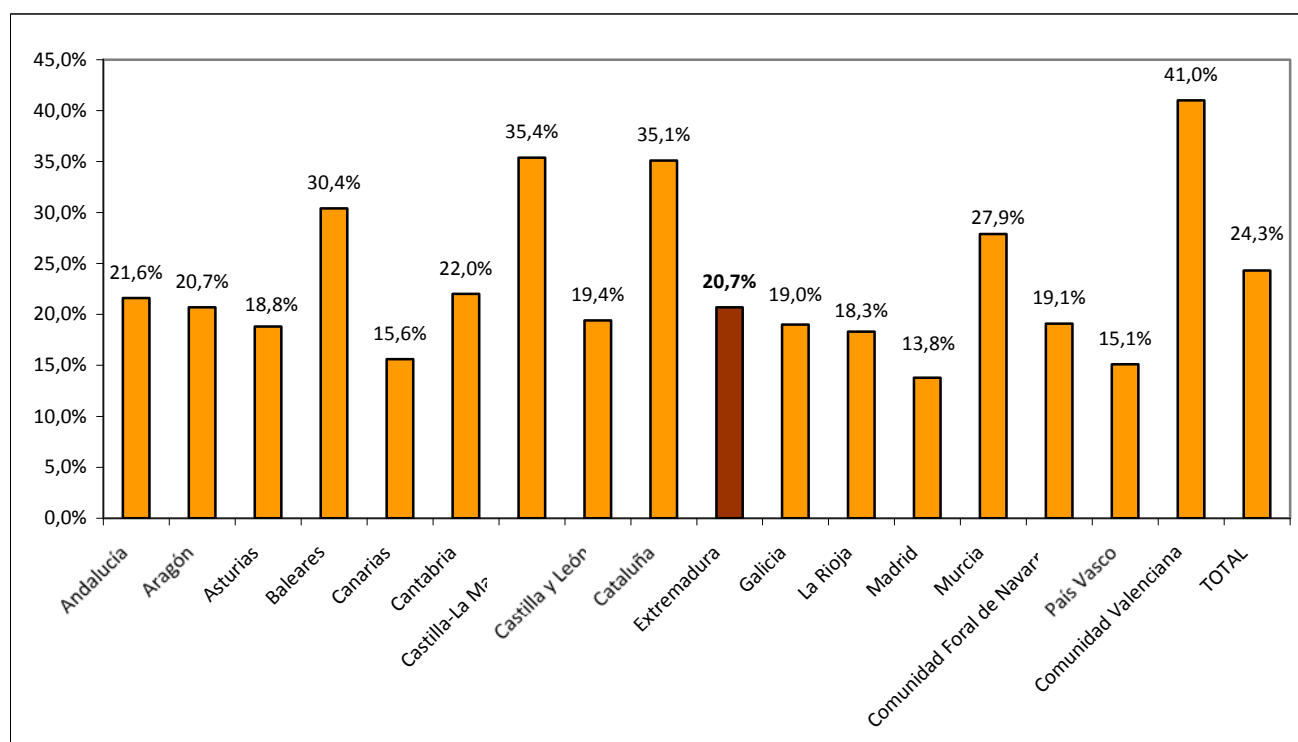

Fuente: Elaboración propia a partir de datos del Banco de España.

Fecha de actualización: 15/06/2016.

CES de Extremadura INFORMA. DEUDA PÚBLICA POR COMUNIDADES AUTÓNOMAS.

En Extremadura, la Deuda Pública en el primer trimestre de 2016 alcanzaba el 20,7% del PIB_{pm} regional. En el conjunto nacional este indicador alcanzó el 24,3%.

Recaudación tributaria en Extremadura [enero - junio 2016]

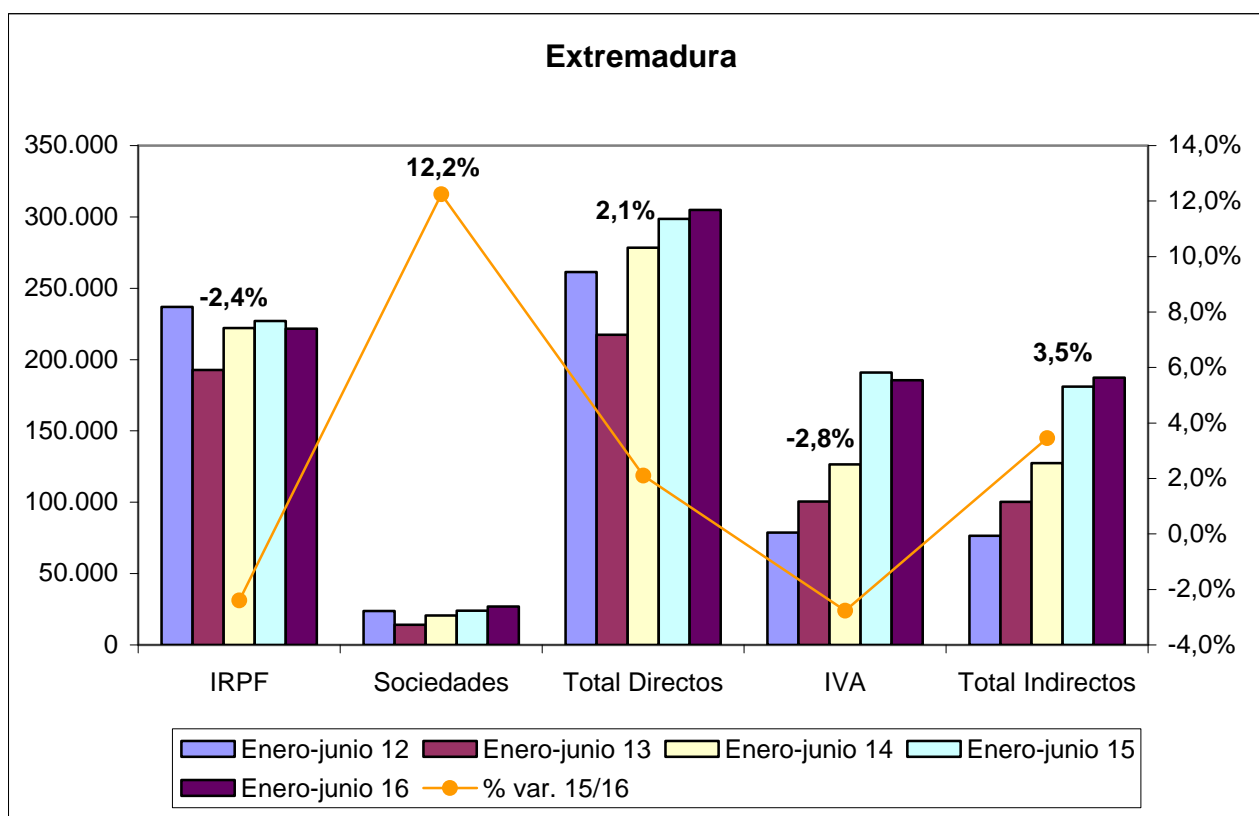

Fuente: Elaboración propia a partir de datos de la Agencia Tributaria.

Fecha de actualización: 26/07/2016.

CES de Extremadura INFORMA. RECAUDACIÓN DE TRIBUTOS.

La recaudación de impuestos directos en Extremadura hasta junio de 2016 aumentó un 2,1% respecto al año anterior. En el caso de los impuestos indirectos el incremento fue del 3,5%.

**Recaudación tributaria en España
[enero - junio 2016]**

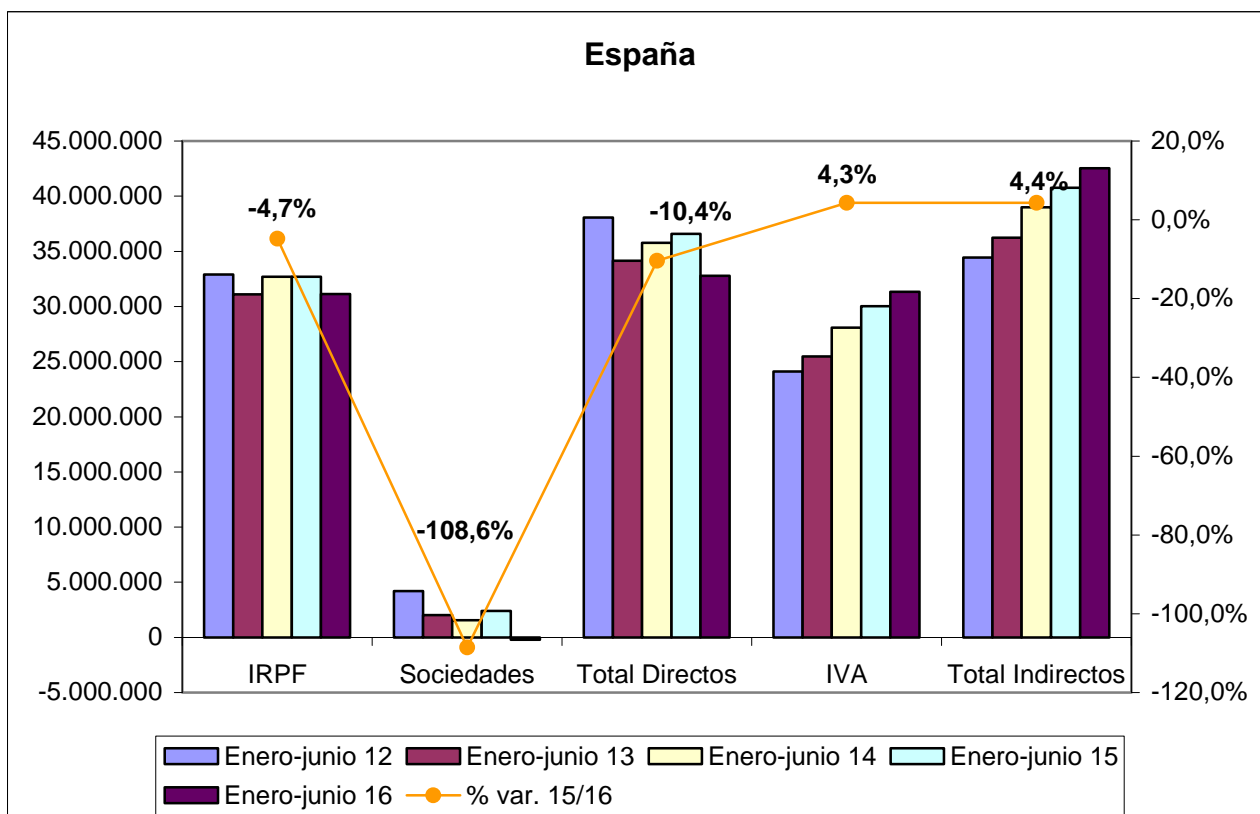

Fuente: Elaboración propia a partir de datos de la Agencia Tributaria.

Fecha de actualización: 26/07/2016.

CES de Extremadura INFORMA. RECAUDACIÓN DE TRIBUTOS.

La recaudación de impuestos directos en España hasta junio de 2016 disminuyó un 10,4% respecto al año anterior. En el caso de los impuestos indirectos se produjo un incremento del 4,4%.

Licitación Pública en Extremadura [enero - mayo 2016]

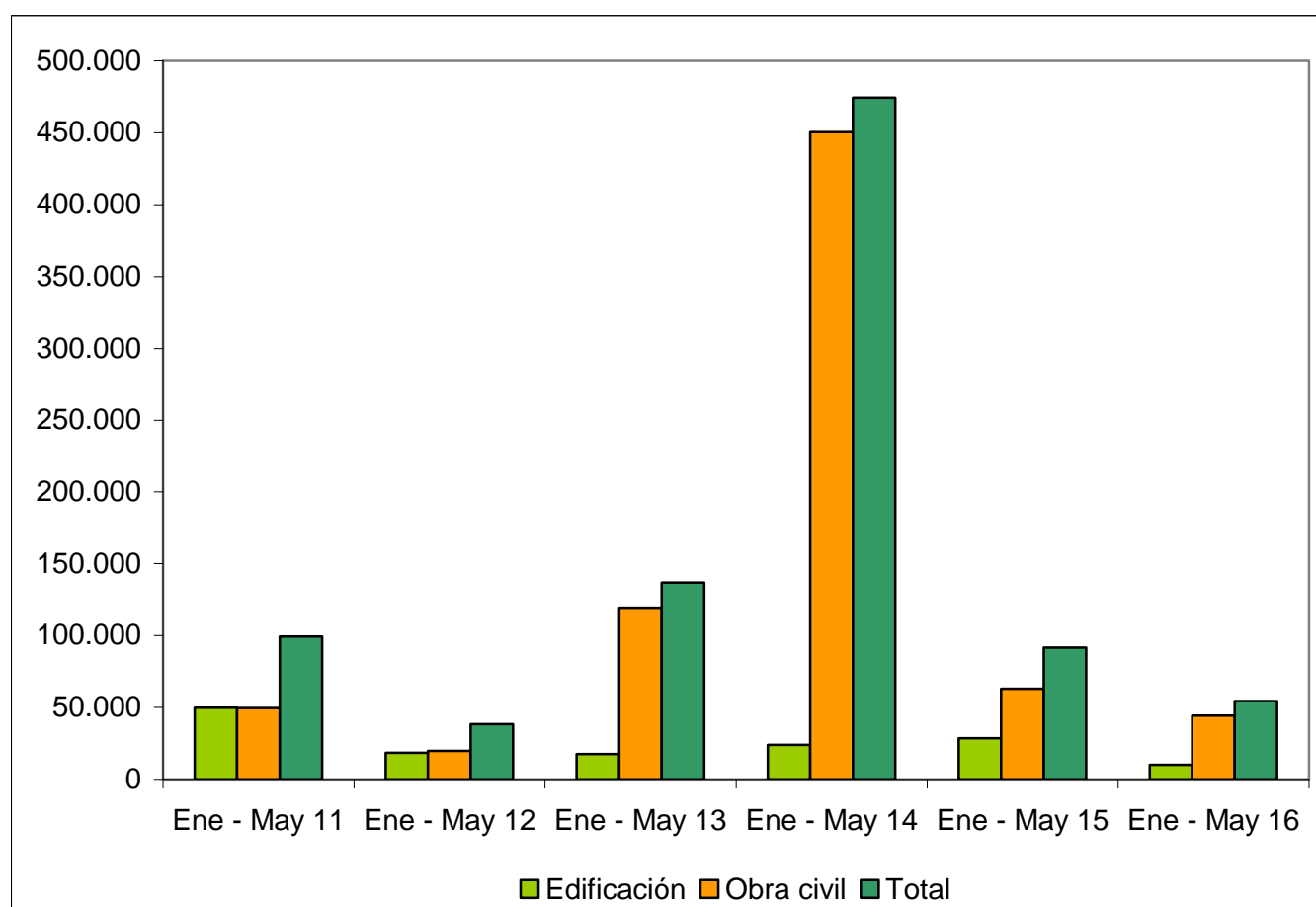

Fuente: Elaboración propia a partir de datos del SEOPAN.

Fecha de actualización: 01/07/2016.

CES de Extremadura INFORMA. LICITACIÓN PÚBLICA EN EXTREMADURA.

La licitación pública en edificación disminuyó en la región un 64,76% hasta mayo de 2016 respecto al mismo período de 2015, mientras que la obra civil se redujo un 29,74%, por lo que la licitación total disminuyó un 40,70%.

Licitación Pública en España [enero - mayo 2016]

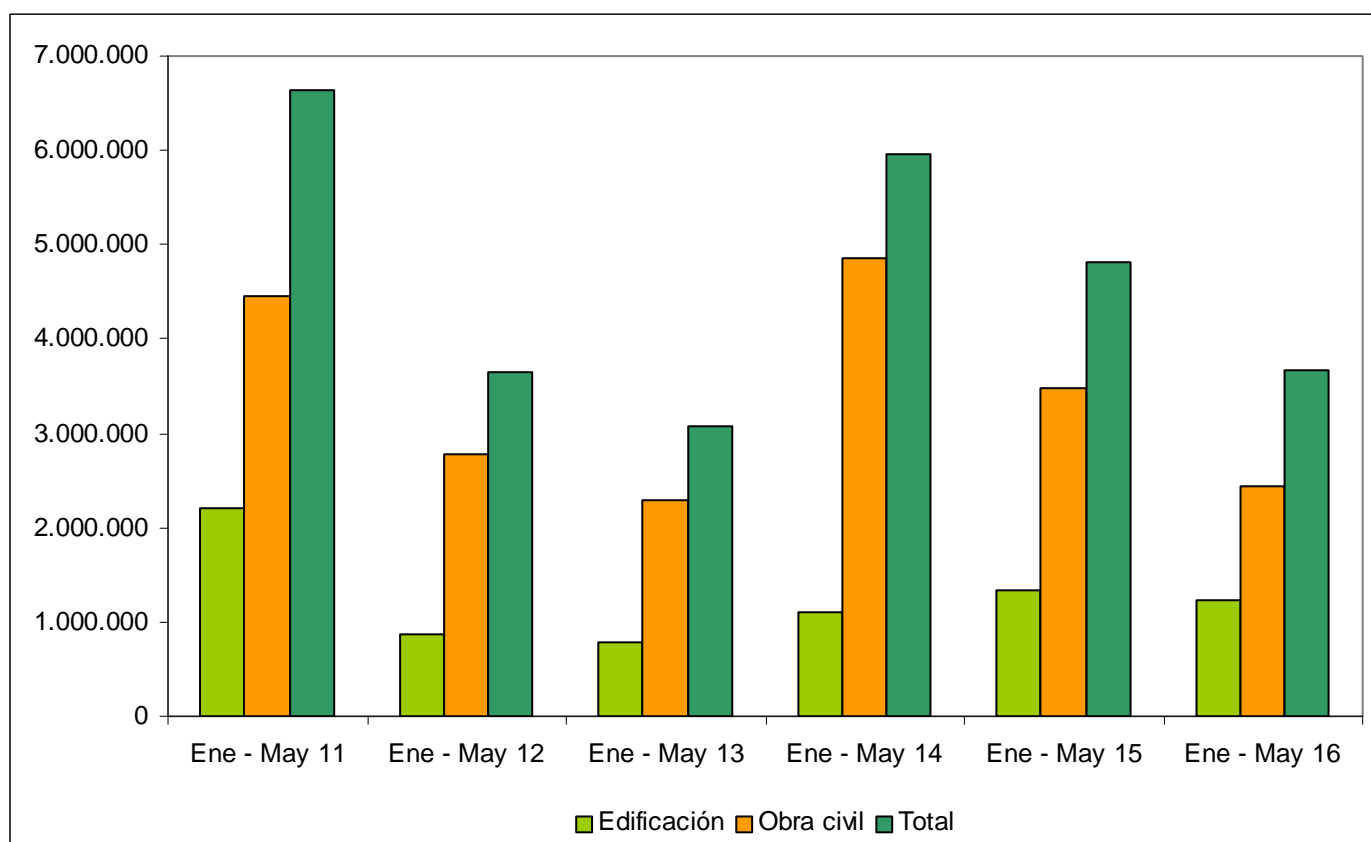

Fuente: Elaboración propia a partir de datos del SEOPAN.

Fecha de actualización: 01/07/2016.

CES de Extremadura INFORMA. LICITACIÓN PÚBLICA EN ESPAÑA.

La licitación pública en edificación disminuyó a nivel nacional un 8,19% hasta mayo de 2016 respecto al mismo período de 2015. Por su parte, la obra civil se redujo un 29,93%, por lo que la licitación total disminuyó un 23,93%.

Sociedades Mercantiles en Extremadura [mayo 2015 – mayo 2016]

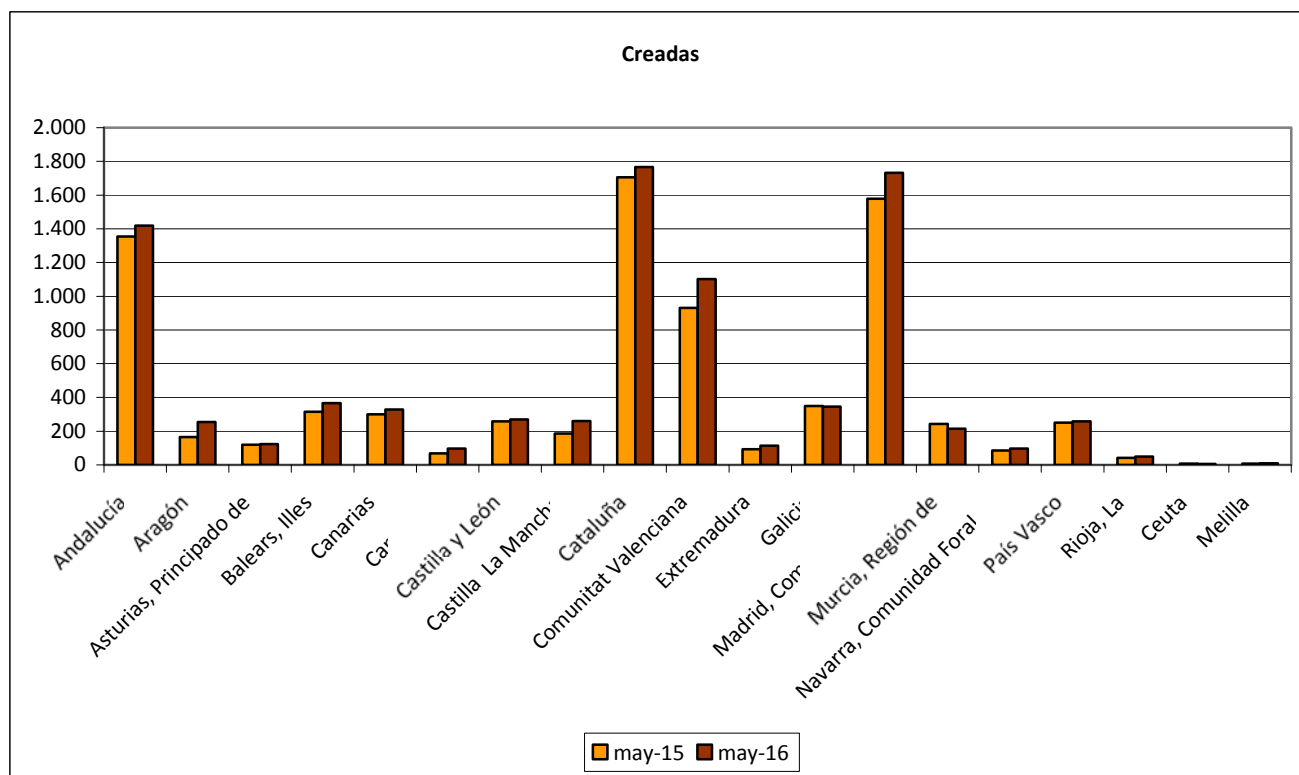

Fuente: Elaboración propia a partir de datos del INE.

Fecha de actualización: 12/07/2016.

CES de Extremadura INFORMA. SOCIEDADES MERCANTILES.

En Extremadura, en mayo de 2016, el número de sociedades mercantiles creadas ascendió a 114 frente a las 93 que se crearon en mayo de 2015, lo que supuso un incremento del 22,58%. (La tasa en España fue 9,28%)

Sociedades Mercantiles en Extremadura [mayo 2015 – mayo 2016]

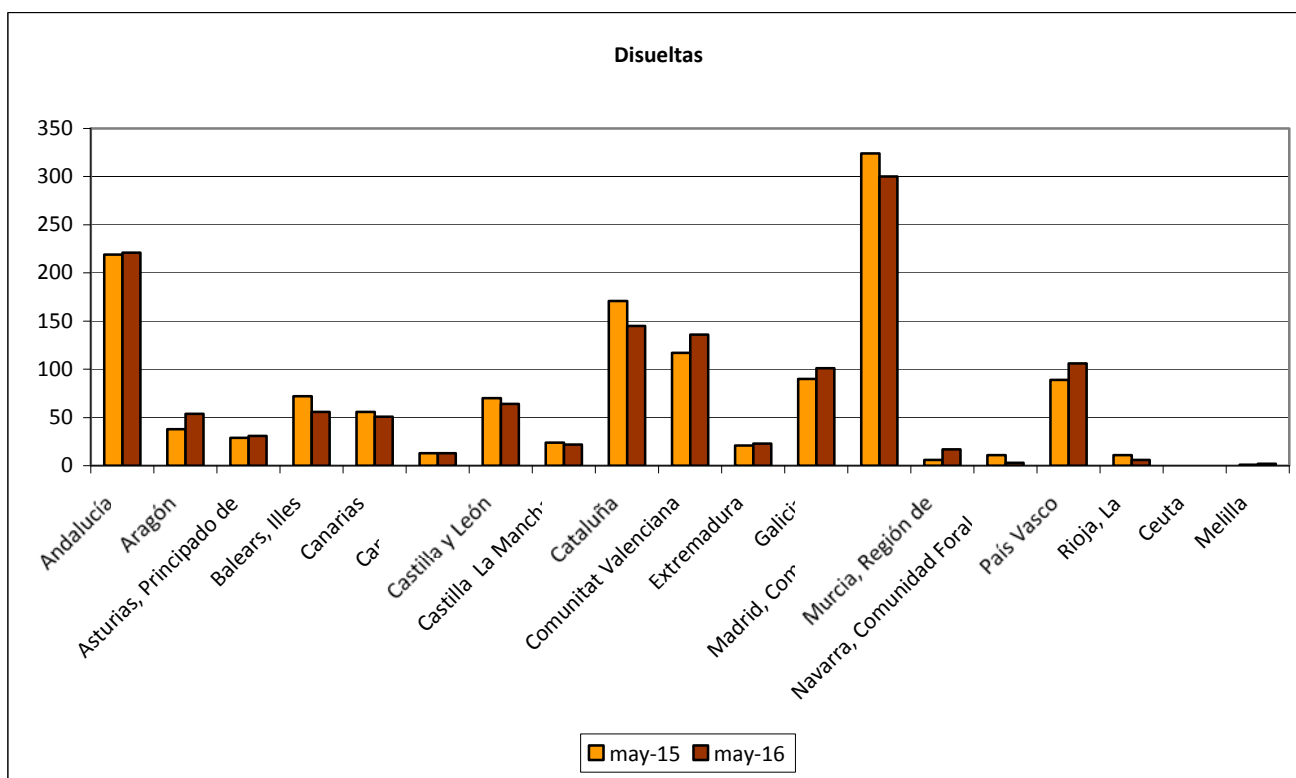

Fuente: Elaboración propia a partir de datos del INE.

Fecha de actualización: 12/07/2016.

CES de Extremadura INFORMA. SOCIEDADES MERCANTILES.

En Extremadura, en mayo de 2016, el número de sociedades mercantiles disueltas ascendió a 23 frente a las 21 que se disolvieron en mayo de 2015, lo que supuso un aumento del 9,52%. (La tasa en España fue 12,22%)

Coste Laboral Total [1T 2012 – 1T 2016]

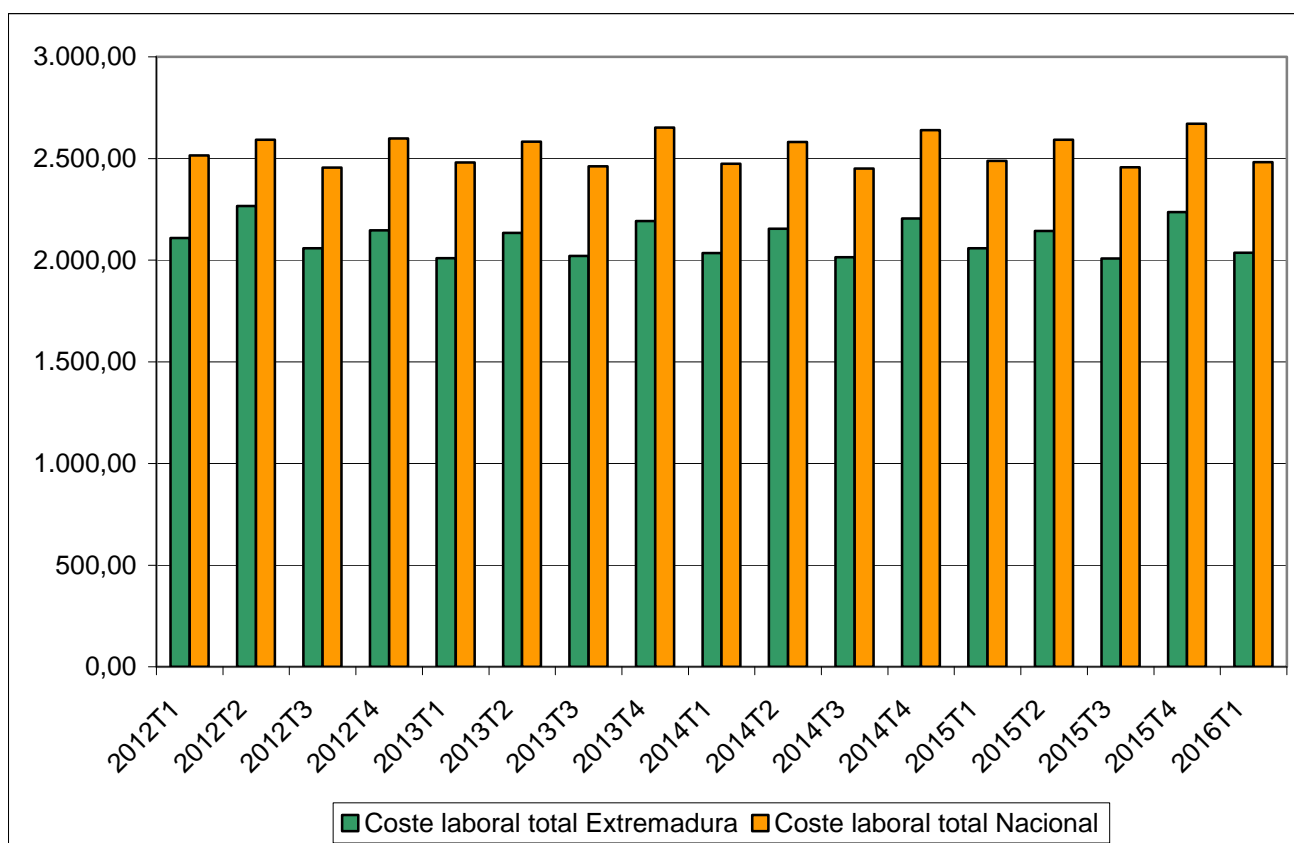

Fuente: Elaboración propia a partir de datos del INE.

Fecha de actualización: 16/06/2016.

CES de Extremadura INFORMA. COSTES LABORALES.

En Extremadura, el coste laboral por trabajador y mes en el primer trimestre de 2016 alcanzó 2.036,29 €, lo que supuso un descenso del 1,07% respecto al mismo trimestre del año anterior. En el conjunto de España el coste alcanzó los 2.481,51 €, con un descenso del 0,24% . En Extremadura el coste es inferior a la media nacional en 445,22€.

**Índices de precios de consumo
(% variación anual)
[junio 2015 – junio 2016]**

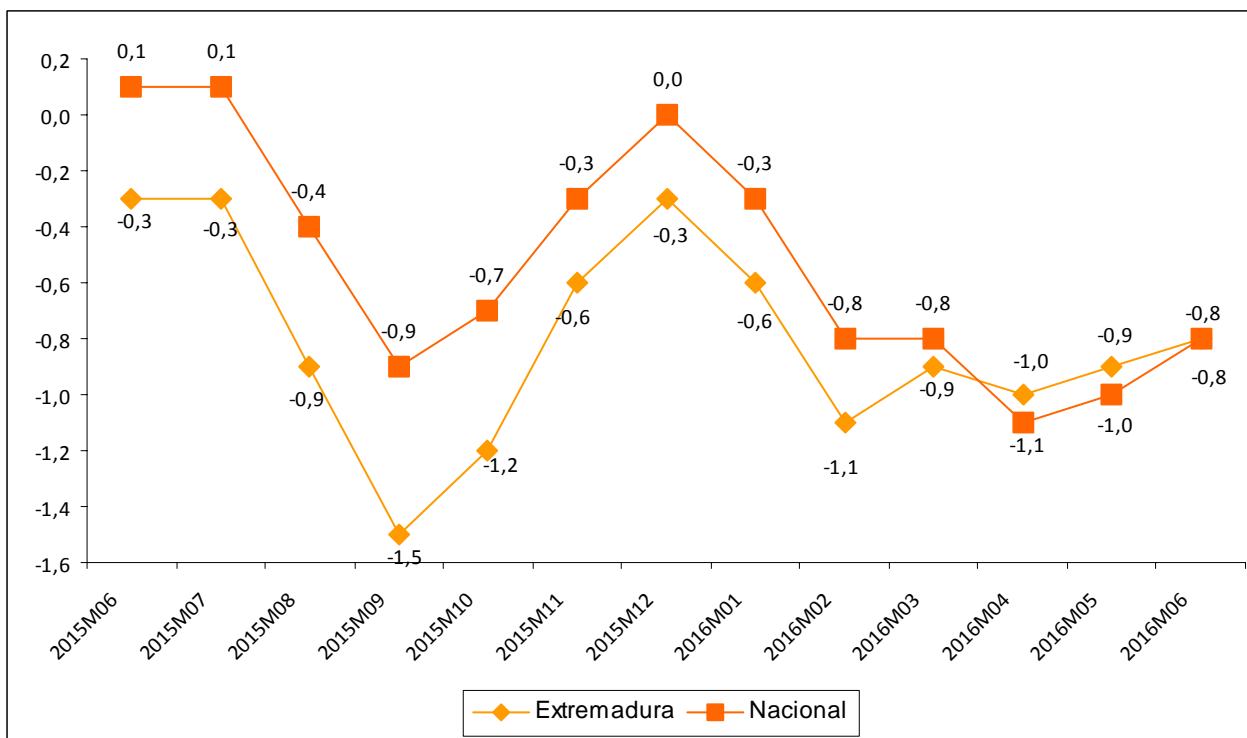

Fuente: Elaboración propia a partir de datos del INE.

Fecha de actualización: 13/07/2016.

CES de Extremadura INFORMA. ÍNDICE DE PRECIOS DE CONSUMO.

En Extremadura la variación anual del IPC en el mes de junio de 2016 se situó en el $-0,8\%$, igual que la registrada a nivel nacional.

**Inflación subyacente
(% variación anual)
[junio 2015 – junio 2016]**

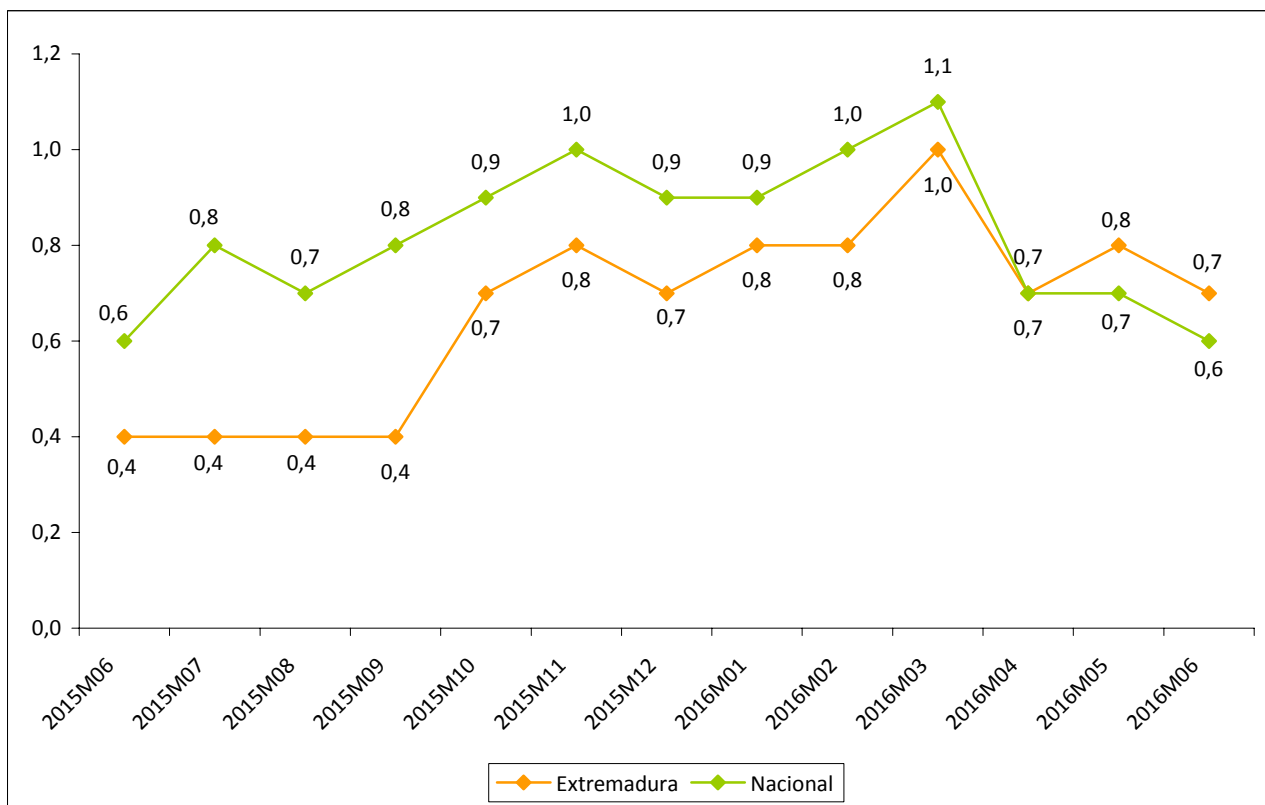

Fuente: Elaboración propia a partir de datos del INE.

Fecha de actualización: 13/07/2016.

CES de Extremadura INFORMA. INFLACIÓN SUBYACENTE.

A partir del grupo especial “General sin alimentos no elaborados ni productos energéticos” del IPC, se obtiene la inflación subyacente. En Extremadura la variación anual en el mes de junio de 2016 se situó en el 0,7% frente al 0,6% a nivel nacional.

**Índice de precios industriales
 (% variación anual)
 [junio 2015 – junio 2016]**

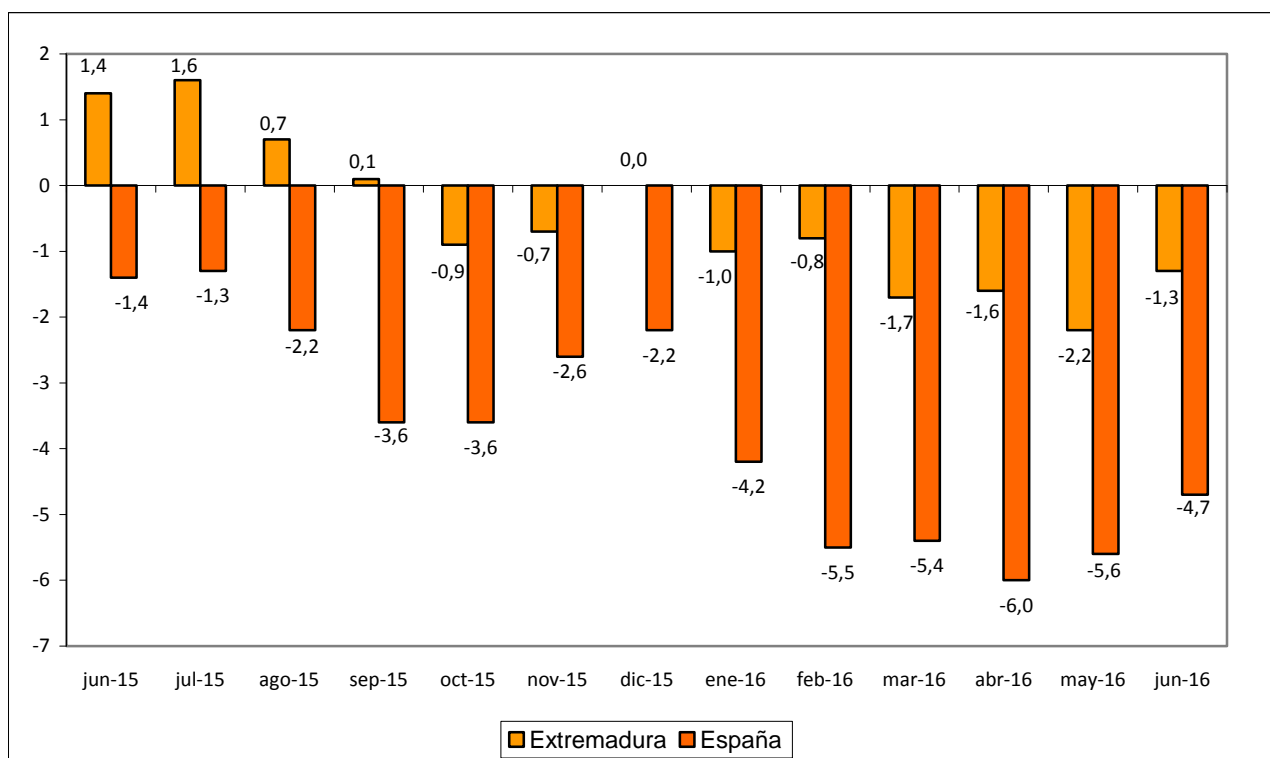

Fuente: Elaboración propia a partir de datos del INE.

Fecha de actualización: 26/07/2016.

CES de Extremadura INFORMA. ÍNDICE DE PRECIOS INDUSTRIALES.

En Extremadura, la tasa de variación anual en junio de 2016 alcanzó un -1,3%. En España la tasa reflejó una disminución del 4,7%.

**Índices de producción industrial
(% variación anual)
[mayo 2015–mayo 2016]**

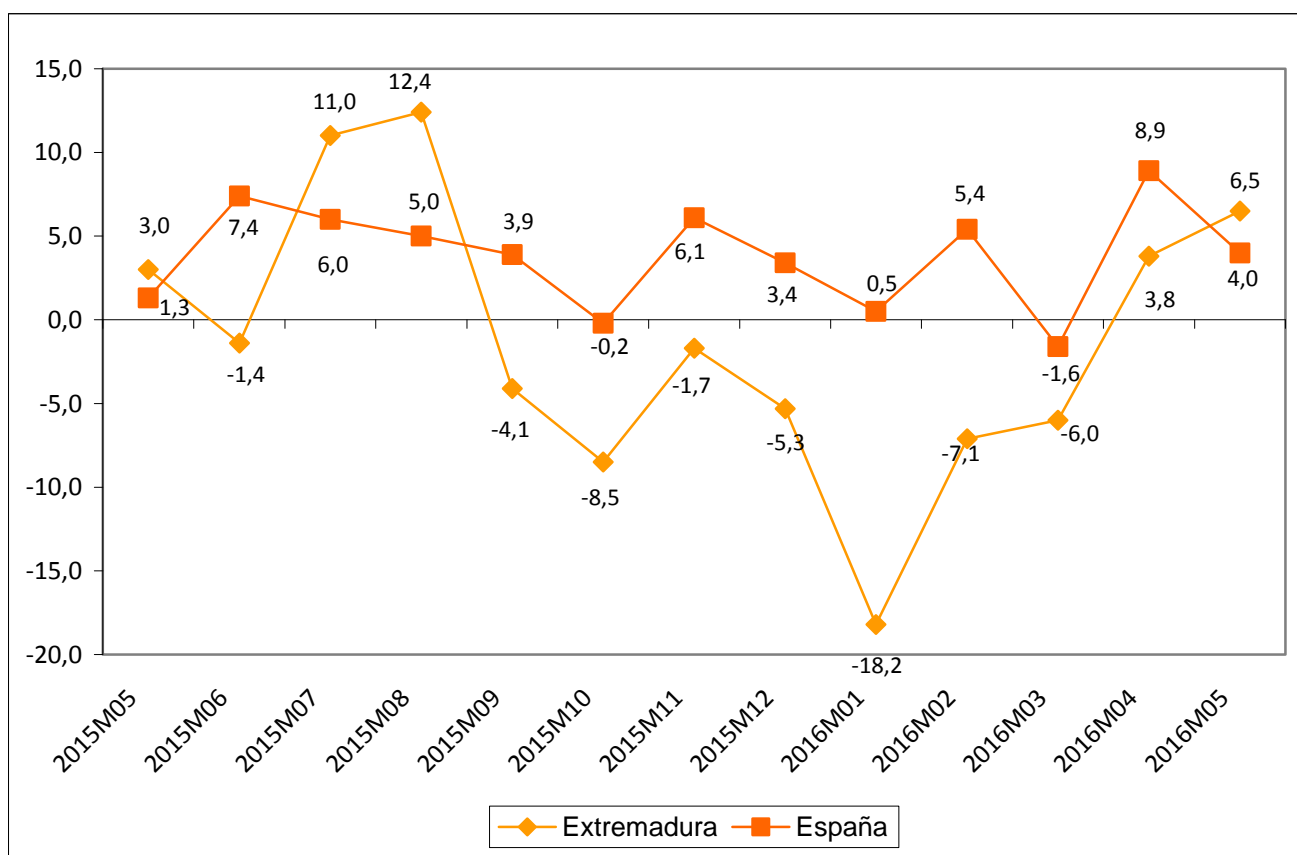

Fuente: Elaboración propia a partir de datos del INE.

Fecha de actualización: 06/07/2016.

CES de Extremadura INFORMA. ÍNDICE DE PRODUCCIÓN INDUSTRIAL.

En Extremadura la variación anual del IPI en el mes de mayo de 2016 se situó en el 6,5% frente al 4,0% del mes anterior. A nivel nacional, la variación en el mes de mayo fue un 4,0%.

**Índices de comercio al por menor
 (% variación anual)
 [junio 2014 – junio 2016]**

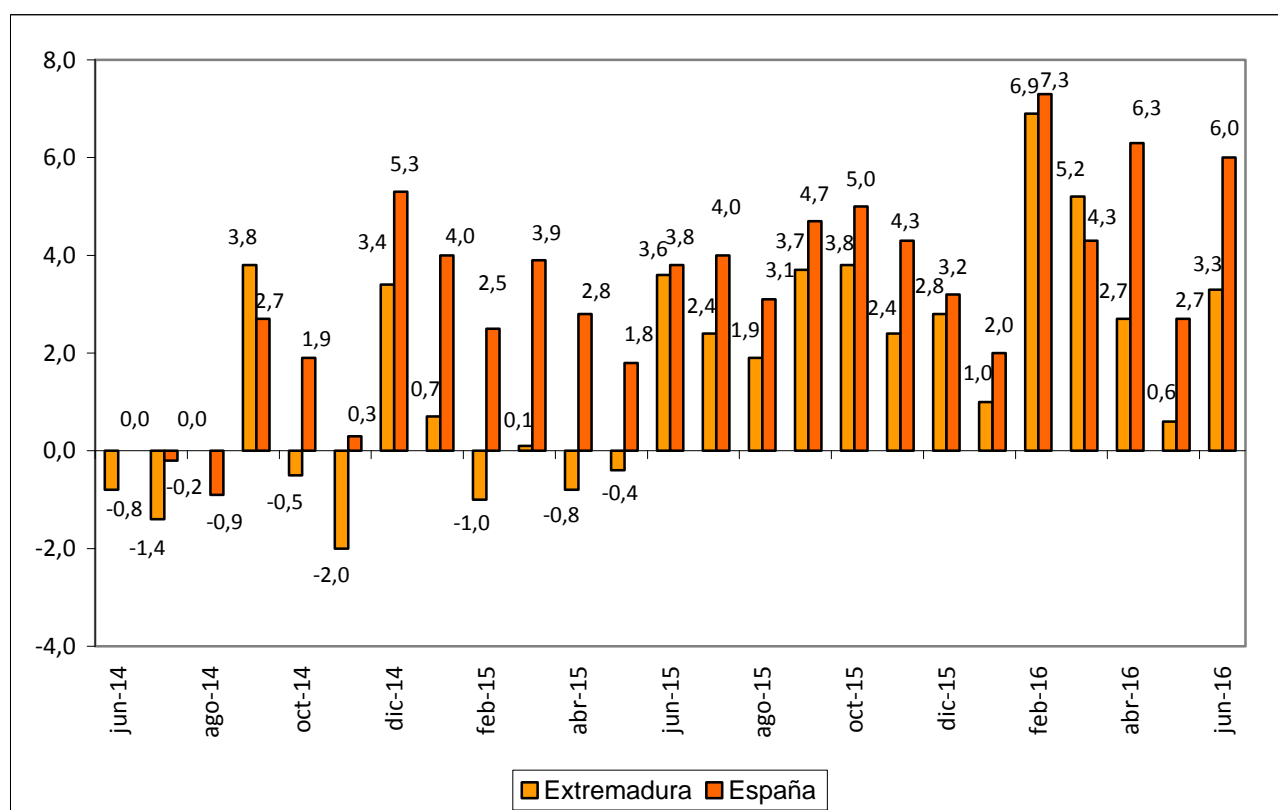

Fuente: Elaboración propia a partir de datos del INE.

Fecha de actualización: 27/07/2016.

CES de Extremadura INFORMA. ÍNDICES DE COMERCIO AL POR MENOR.

En Extremadura, las ventas del comercio al por menor crecieron en junio de 2016 un 3,3% . En España la tasa reflejó un aumento del 6,0%.

Comercio exterior en Extremadura (Exportaciones e importaciones) abril 2015 – abril 2016

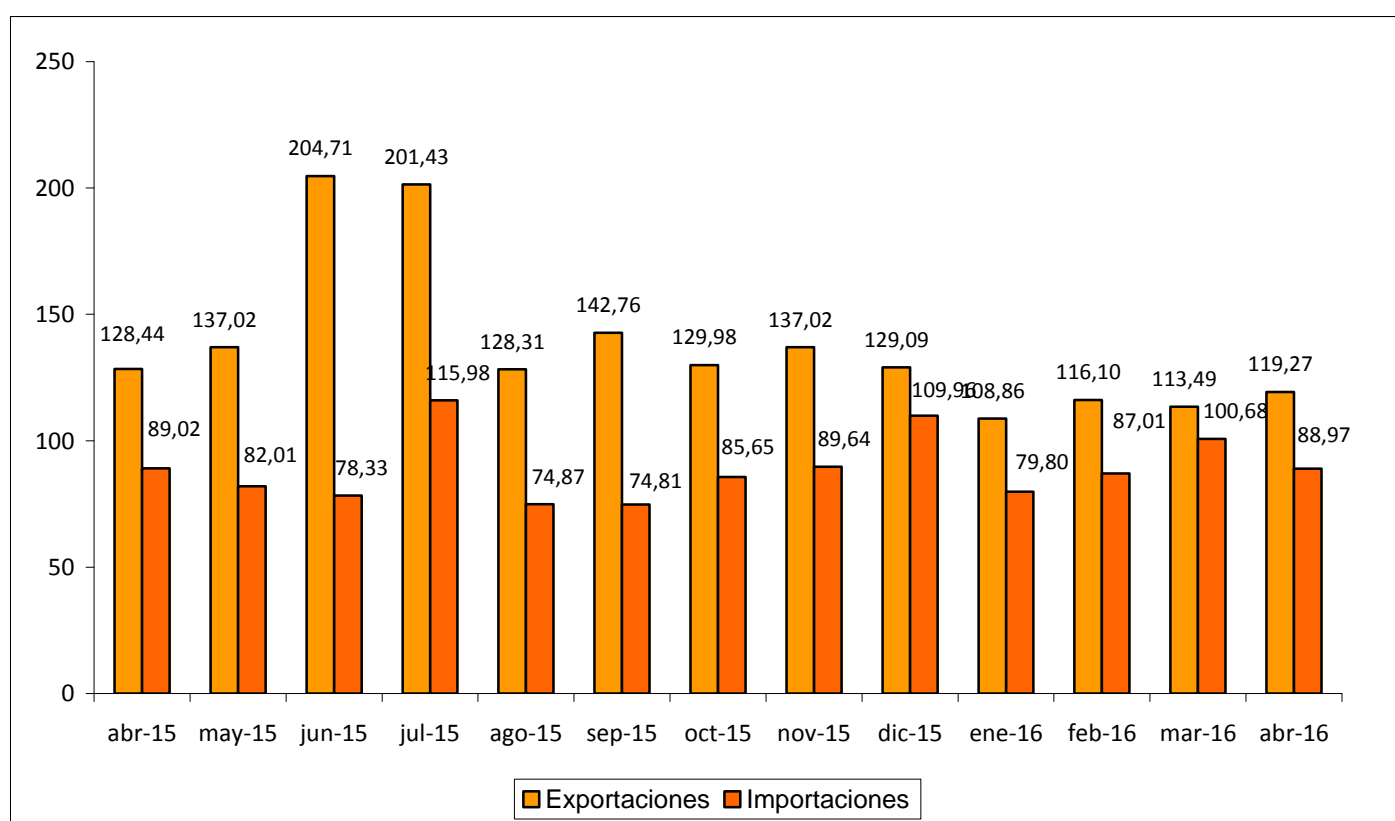

Fuente: Elaboración propia a partir de datos del CSCC. Datos en millones de euros.

Fecha de actualización: 01/07/2016.

CES de Extremadura INFORMA. COMERCIO EXTERIOR.

En Extremadura, las exportaciones disminuyeron en abril de 2016 un 7,14% respecto al mismo mes de 2015 (un aumento del 5,09% respecto a marzo de 2016). Las importaciones, por su parte, disminuyeron un 0,05% respecto a abril de 2015 (11,63% respecto a marzo de 2016).

Grado de ocupación hotelera por plazas [junio 2015 – junio 2016]

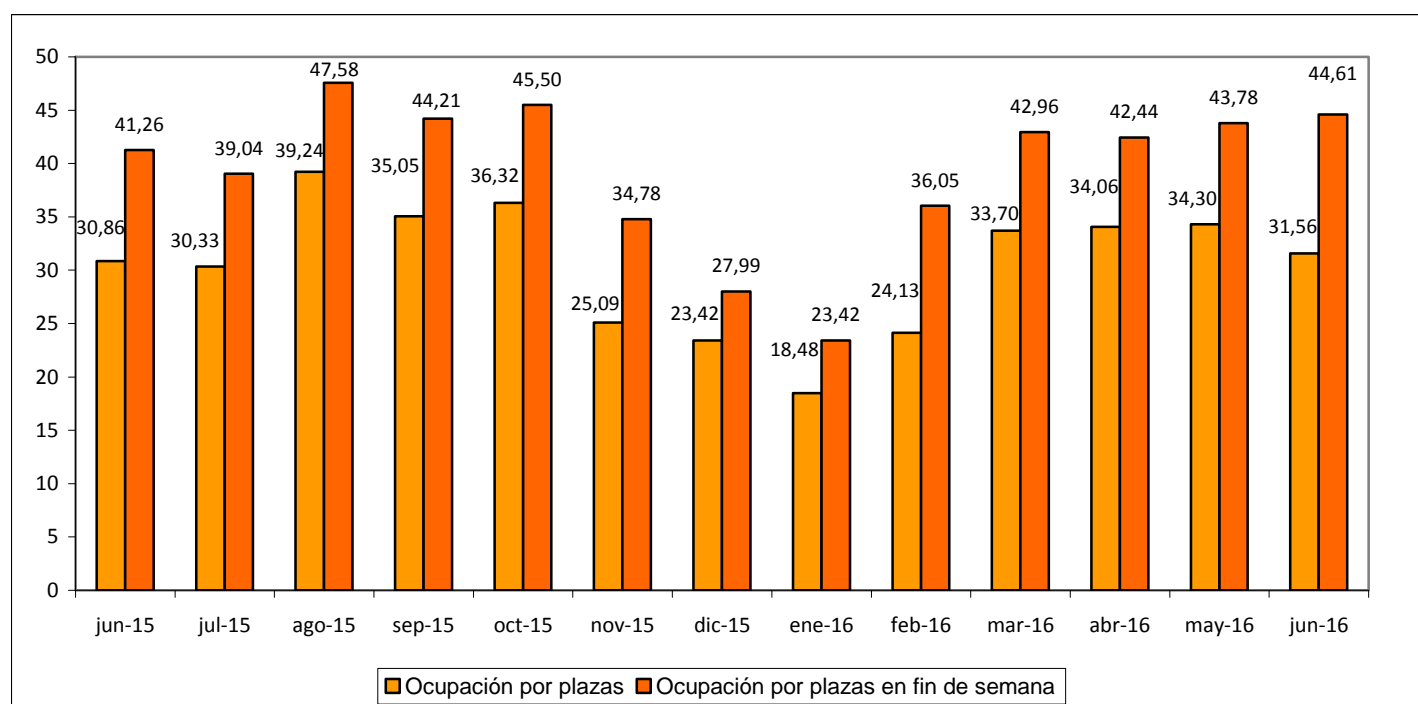

Fuente: Elaboración propia a partir de datos del INE.

Fecha de actualización: 22/07/2016.

CES de Extremadura INFORMA. OCUPACIÓN HOTELERA.

En Extremadura, el grado de ocupación hotelera en junio de 2016 alcanzó el 31,56% frente al 30,86% del mismo mes de 2015. El grado de ocupación durante el fin de semana fue del 44,61% frente al 41,26% en junio de 2015.

ACTUALIDAD LABORAL

INFORMACIÓN SOBRE:

- * Encuesta de Población Activa
- * Paro registrado
- * Afiliación a la Seguridad Social
- * Contratos registrados
- * Prestaciones por desempleo
- * Huelgas
- * Mediación, Arbitraje y Conciliación
- * Cooperativas y sociedades laborales
- * Accidentes de trabajo

Encuesta de Población Activa. Actividad (II trimestre 2016)

		PERSONAS ACTIVAS TRIM. II 2016	PERSONAS ACTIVAS TRIM. I 2016	PERSONAS ACTIVAS TRIM. II 2015	VARIACIÓN ABSOLUTA INTERTRIMESTRAL	VARIACIÓN RELATIVA INTERTRIMESTRAL %	VARIACIÓN ABS. INTERANUAL	VAR. RELATIVA INTERANUAL %	TASA DE ACTIVIDAD TRIMESTRE II 2016	TASA DE ACTIVIDAD TRIMESTRE I 2016	TASA DE ACTIVIDAD TRIMESTRE II
EDAD	MENORES DE 25 AÑOS	36.800	37.600	39.600	-800	-2,13	-2.800	-7,07	35,33	35,91	37,00
	DE 25 Y MÁS AÑOS	464.200	466.800	464.600	-2.600	-0,56	-400	-0,09	57,64	57,98	57,72
SEXO	HOMBRES	279.100	287.400	285.400	-8.300	-2,89	-6.300	-2,21	61,99	63,81	63,20
	MUJERES	221.900	217.000	218.900	4.900	2,26	3.000	1,37	48,31	47,23	47,52
TOTAL EXTREMADURA		501.100	504.500	504.300	-3.400	-0,67	-3.200	-0,63	55,08	55,44	55,28
TOTAL ESPAÑA		22.875.700	22.821.000	23.015.500	54.700	0,24	-139.800	-0,61	59,41	59,29	59,79

Fuente: Elaboración propia a partir de datos del INE. Encuesta de Población Activa

Fecha de actualización: 28/07/2016

CES de Extremadura INFORMA. ENCUESTA DE POBLACIÓN ACTIVA. ACTIVIDAD

En Extremadura la población activa en el segundo trimestre de 2016 se cifró en 501.100 personas, un -0,67% menos que el trimestre anterior (3.400 personas menos), y un 0,63% menos que en el mismo trimestre del año anterior (3.200 personas menos). En España, sumaron un total de 22.875.700 personas con un aumento del 0,24% respecto al trimestre anterior (54.700 personas más) y un 0,61% menos que en el mismo periodo del año anterior (139.800 personas). La tasa de actividad en la Comunidad en este último trimestre fue de un 55,08% por el 59,41% del ámbito nacional.

Encuesta de Población Activa. Ocupación (II trimestre 2016)

		PERSONAS OCUPADAS TRIM. II 2016	PERSONAS OCUPADAS TRIM. I 2016	PERSONAS OCUPADAS TRIM. II 2015	VARIACIÓN ABSOLUTA INTERTRIMESTRAL	VARIACIÓN RELATIVA INTERMENSUAL %	VARIACIÓN ABS. INTERANUAL	VAR. RELATIVA INTERANUAL %	TASA DE OCUPACIÓN TRIM. II 2016	TASA DE OCUPACIÓN TRIM. I 2016	TASA DE OCUPACIÓN TRIM. II 2015
EDAD	MENORES DE 25 AÑOS	17.700	19.300	18.500	-1.600	-8,29	-800	-4,32	17,02	18,48	17,30
	DE 25 Y MÁS AÑOS	348.100	338.100	336.700	10.000	2,96	11.400	3,39	43,20	42,00	41,82
SEXO	HOMBRES	213.600	215.300,0	210.400,0	-1.700	-0,79	3.200	1,52	47,43	47,79	46,59
	MUJERES	155.200	142.300,0	144.800,0	12.900	9,07	10.400	7,18	33,13	30,96	31,45
SECTOR	AGRICULTURA	34.000	30.900	38.700	3.100	10,03	-4.700	-12,14	n.d	n.d	n.d
	INDUSTRIA	36.600	37.400	37.100	-800	-2,14	-500	-1,35	n.d	n.d	n.d
	CONSTRUCCIÓN	27.900	28.900	33.000	-1.000	-3,46	-5.100	-15,45	n.d	n.d	n.d
	SERVICIOS	267.200	260.300	246.400	6.900	2,65	20.800	8,44	n.d	n.d	n.d
TOTAL EXTREMADURA		365.700	357.500	355.200	8.200	2,29	10.500	2,96	40,21	39,29	38,94
TOTAL ESPAÑA		18.301.000	18.029.600	17.866.500	271.400	1,51	434.500	2,43	47,53	46,84	46,41

Fuente: INE. Encuesta de Población Activa

Fecha de actualización: 28/07/2016

CES de Extremadura INFORMA. ENCUESTA DE POBLACIÓN ACTIVA. OCUPACIÓN

En Extremadura la población ocupada en el segundo trimestre de 2016 se cifró en 365.700 personas, un 2,29% más que el trimestre anterior (8.200 personas menos), y un 2,96% más que en el mismo trimestre del año anterior (10.500 personas más). En España, sumaron un total de 18.301.000 personas con un aumento del 1,51% respecto al trimestre anterior (271.400 personas más) y un 2,43% más que en el mismo periodo del año anterior (434.500 personas). La tasa de ocupación en la Comunidad en este último trimestre fue de un 40,21% por el 47,53% del ámbito nacional.

Encuesta de Población Activa. Paro (II trimestre 2016)

		PERSONAS PARADAS TRIM. II 2016	PERSONAS PARADAS TRIM. I 2016	PERSONAS PARADAS TRIM. II 2015	VARIACIÓN ABSOLUTA INTERMENSUAL	VARIACIÓN RELATIVA INTERMENSUAL %	VARIACIÓN ABS. INTERANUAL	VAR. RELATIVA INTERANUAL %	TASA DE PARO TRIM. II 2016	TASA DE PARO TRIM. I 2016	TASA DE PARO TRIM. II 2015
EDAD	MENORES DE 25 AÑOS	19.100	18.300	21.100	800	4,37	-2.000	-9,48	51,82	48,54	53,24
	DE 25 Y MÁS AÑOS	116.200	128.600	127.900	-12.400	-9,64	-11.700	-9,15	25,04	27,57	27,54
SEXO	HOMBRES	65.600	72.200	75.000	-6.600	-9,14	-9.400	-12,53	23,49	25,11	26,28
	MUJERES	69.700	74.800	74.000	-5.100	-6,82	-4.300	-5,81	31,43	34,45	33,82
SECTOR	AGRICULTURA	15.300	24.200	12.800	-8.900	-36,78	2.500	19,53	N.D.	N.D.	N.D.
	INDUSTRIA	4.600	8.000	5.200	-3.400	-42,50	-600	-11,54	N.D.	N.D.	N.D.
	CONSTRUCCIÓN	9.900	7.600	8.000	2.300	30,26	1.900	23,75	N.D.	N.D.	N.D.
	SERVICIOS	35.500	39.400	45.500	-3.900	-9,90	-10.000	-21,98	N.D.	N.D.	N.D.
TIEMPO DE BÚSQUEDA DE EMPLEO	MENOS DE UN AÑO	57.300	70.100	58.300	-12.800	-18,26	-1.000	-1,72	N.D.	N.D.	N.D.
	MÁS DE UN AÑO	77.900	76.900	90.800	1.000	1,30	-12.900	-22,13	N.D.	N.D.	N.D.
TOTAL EXTREMADURA		135.300	147.000	149.100	-11.700	-7,96	-13.800	-9,26	27,1	29,13	29,56
TOTAL ESPAÑA		4.574.700	4.791.400	5.149.000	-216.700	-4,52	-574.300	-11,15	20,00	21,00	22,37

Fuente: Elaboración propia a partir de datos del INE. Encuesta de Población Activa

Fecha de actualización: 28/07/2016

CES de Extremadura INFORMA. ENCUESTA DE POBLACIÓN ACTIVA. PARO

En Extremadura el paro en el segundo trimestre de 2016 se cifró en 153.300 personas, un 7,96% menos que el trimestre anterior (11.700 personas menos), y un 9,26% menos que en el mismo trimestre del año anterior (13.800 personas menos). En España, sumaron un total de 4.574.700 personas con un descenso del 4,52% respecto al trimestre anterior (216.700 personas menos) y un 11,15% menos que en el mismo periodo del año anterior (574.300 personas). La tasa de paro en la Comunidad fue de un 27,1% por el 20,00% del ámbito nacional.

Encuesta de Población Activa. Paro por provincias (II trimestre 2016)

	Tasa de actividad			Tasa de paro			Tasa de empleo		
	2016 TRIM. I	2015 TRIM. IV	2015 TRIM. I	2016 TRIM. I	2015 TRIM. IV	2015 TRIM. I	2016 TRIM. I	2015 TRIM. IV	2015 TRIM. I
Badajoz	56,38	56,57	55,20	28,75	30,48	30,83	40,17	39,33	38,18
Cáceres	52,91	53,54	55,42	23,89	26,74	27,44	40,27	39,22	40,21
EXTREMADURA	55,08	55,44	55,28	27,1	29,13	29,56	40,21	39,29	38,94
ESPAÑA	59,41	59,29	59,79	20,00	21,00	22,37	47,53	46,84	46,41

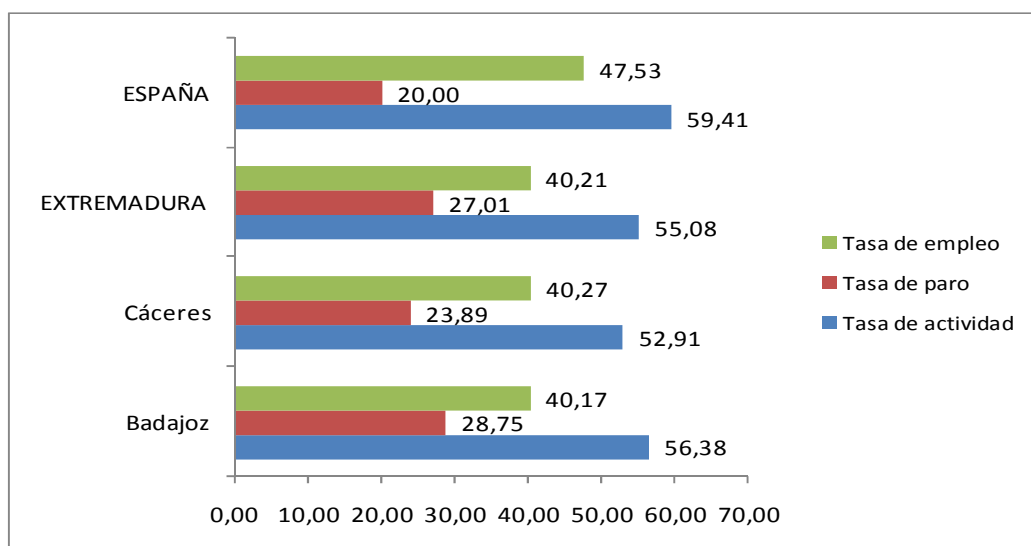

Fuente: Elaboración propia a partir de datos del INE. Encuesta de Población Activa

Fecha de actualización: 28/07/2016

CES de Extremadura INFORMA. ENCUESTA DE POBLACIÓN ACTIVA. PARO POR PROVINCIAS

De las dos provincias extremeñas, en el segundo trimestre de 2016, Badajoz mostró una mayor tasa de actividad, y paro, y algo menor en la tasa de empleo. Esta última a escasa distancia de la obtenida por la provincia de Cáceres.

Paro registrado Extremadura Junio 2016

PARO REGISTRADO							
	jun-16	may-16	VARIACIÓN ABS. INTERMENSUAL	VAR. RELATIVA INTERMENSUAL %	jun-15	VARIACIÓN ABS. INTERANUAL	VAR. RELATIVA INTERANUAL %
HOMBRES	49.193	52.086	-2.893	-5,55	51.429	-2.236	-4,35
MUJERES	68.993	71.507	-2.514	-3,52	71.411	-2.418	-3,39
MENORES DE 25 AÑOS	13.131	14.218	-1.087	-7,65	12.916	215	1,66
AGRICULTURA	10.652	11.867	-1.215	-10,24	10.886	-234	-2,15
INDUSTRIA	7.470	7.818	-348	-4,45	7.925	-455	-5,74
CONSTRUCCIÓN	11.484	12.067	-583	-4,83	12.768	-1.284	-10,06
SERVICIOS	78.957	82.027	-3.070	-3,74	81.120	-2.163	-2,67
SIN EMPLEO ANTERIOR	9.623	9.814	-191	-1,95	10.141	-518	-5,11
TOTAL EXTREMADURA	118.186	123.593	-5.407	-4,37	122.840	-4.654	-3,79
TOTAL ESPAÑA	3.767.054	3.891.403	-124.349	-3,20	4.120.304	-353.250	-8,57
Total Badajoz	77.133	80.630	-3.497	-4,34	80.631	-3.498	-4,34
Total Cáceres	41.053	42.963	-1.910	-4,45	42.209	-1.156	-2,74

Fuente: Elaboración propia a partir de datos del Servicio Público de Empleo Estatal (SEPE)

Fecha de actualización: 04/07/2016

CES de Extremadura INFORMA. PARO REGISTRADO.

En Extremadura el paro registrado en el mes de junio de 2016 se cifró en 118.186 personas, lo que supone una reducción de 5.407 personas respecto al mes anterior (un 4,37% de variación intermensual) y un descenso de 4.654 personas respecto al mes de junio de 2015 (un -3,72% de variación interanual). En el conjunto de España la cifra de personas paradas en este último mes fue de 3.767.054, un 3,20% de variación intermensual (124.349 personas menos) y un 8,57% menos de variación interanual (-353.250 personas).

Por provincias, la variación interanual del paro fue mayor en la provincia de Badajoz que registró un 4,34% menos (-3.498 personas).

Parados y búsqueda de empleo Extremadura. Junio 2016

	Total	Menores de 25 años	Mayores de 25 años
Extremadura	118.186	13.131	105.055
menos de 1 mes	14.231	2.757	11.474
de 1 a 6 meses	31.069	5.414	25.655
de 6 meses a 1 año	22.790	2.944	19.846
más de 1 año	50.096	2.016	48.080
Badajoz	77.133	8.813	68.320
menos de 1 mes	9.237	1.897	7.340
de 1 a 6 meses	20.187	3.645	16.542
de 6 meses a 1 año	14.548	1.917	12.631
más de 1 año	33.161	1.354	31.807
Cáceres	41.053	4.318	36.735
menos de 1 mes	4.994	860	4.134
de 1 a 6 meses	10.882	1.769	9.113
de 6 meses a 1 año	8.242	1.027	7.215
más de 1 año	16.935	662	16.273
Total España	3.767.054	300.366	3.466.688
menos de 1 mes	411.396	63.767	347.629
de 1 a 6 meses	1.026.431	130.253	896.178
de 6 meses a 1 año	605.337	50.215	555.122
más de 1 año	1.723.890	56.131	1.667.759

Fuente: Elaboración propia a partir de datos del Servicio Público de Empleo Estatal (SEPE)

Fecha de actualización: 13/07/2016

CES de Extremadura INFORMA. PARADOS POR TIEMPO DE BÚSQUEDA DE EMPLEO.

En el mes de junio, en Extremadura 50.096 personas (un 42,39%) del total de 118.186 lleva más de un año buscando empleo, mientras que en la media nacional esta cifra ascendió a 1.723.890 personas, que representan el 45,76% del total.

Afiliación a la Seguridad Social Junio 2016

	jun-16	may-16	Var. Intermensual	% Var. Intermensual	jun-15	Variación interanual	% Variación interanual
Régimen General	229.170	227.970	1.200	0,53	225.543	3.628	1,61
R. Gral. S.E.Agrario	66.561	62.480	4.081	6,53	67.267	-706	-1,05
R. Gral. S.E.E. Hogar	5.328	5.349	-21	-0,40	5.374	-47	-0,87
R.E. Autónomos SETA	10.912	10.787	126	1,16	10.842	70	0,64
R.E. Autónomos NO SETA	69.271	69.100	170	0,25	70.032	-761	-1,09
TOTAL Extremadura	381.242	375.686	5.556	1,48	379.058	2.183	0,58
TOTAL España	17.760.271	17.661.840	98.432	0,56	17.256.395	503.876	2,92
Total Badajoz	239.575	236.585	2.991	1,26	236.289	3.286	1,39
Total Cáceres	141.666	139.101	2.565	1,84	142.769	-1.103	-0,77

Fuente: Elaboración propia a partir de datos del Ministerio de Empleo y Seguridad Social (MEYSS)

Fecha de actualización: 04/07/2016

CES de Extremadura INFORMA. AFILIACIÓN A LA SEGURIDAD SOCIAL.

En Extremadura la cifra de afiliación a la Seguridad Social en el mes de junio de 2016 fue de 381.242 personas, lo que supone un aumento de 5.556 afiliaciones respecto al mes anterior (un 1,48% de variación intermensual) y un incremento de 2.183 personas sobre el mes de junio de 2015 (un +0,58% de variación interanual). En el conjunto de España la cifra de afiliaciones a la Seguridad Social en este último mes fue de 17.760.271, un 0,56% de variación intermensual (98.432 personas) y un +2,92% de variación interanual.

Contratos registrados Junio 2016

CONTRATOS REGISTRADOS							
	jun-16	may-16	VARIACIÓN ABS. INTERMENSUAL	% VAR. INTERMENSUAL	jun-15	VARIACIÓN ABS. INTERANUAL	% VAR. INTERANUAL
INDEFINIDOS	1.490	1.434	56	3,91	1.525	-35	-2,30
TEMPORALES	66.836	57.642	9.194	15,95	60.288	6.548	10,86
TOTAL EXTREMADURA	68.326	59.076	9.250	15,66	61.813	6.513	10,54
TOTAL ESPAÑA	1.920.340	1.748.449	171.891	9,83	1.726.117	194.223	11,25
Total Badajoz	49.441	41.401	8.040	19,42	44.053	5.388	12,23
Total Cáceres	18.885	17.675	1.210	6,85	17.760	1.125	6,33

Fuente: Elaboración propia a partir de datos del Ministerio de Empleo y Seguridad Social. Servicio Público de Empleo Estatal (SEPE)

Fecha de actualización: 04/07/2016

CES de Extremadura INFORMA. CONTRATOS REGISTRADOS.

En Extremadura la cifra de contratos registrados en el mes de junio de 2016 fue de 68.326, lo que supone un aumento de 9.250 contratos sobre el mes anterior (un 15,66% de variación intermensual) y un incremento de 6.513 contratos respecto al mes de junio de 2015 (un 10,54% de variación interanual). En el conjunto de España la cifra de contratos registrados en este mes fue de 1.920.340, un 9,83% de variación intermensual (171.891 contratos más) y un 11,25% de variación interanual (194.223 contratos más).

Prestaciones por desempleo Extremadura. Mayo 2016

	Solicitudes de prestación por desempleo						
	may-16	abr-16	VARIACIÓN ABS. INTERMENSUAL	VAR. RELATIVA INTERMENSUAL %	may-15	VARIACIÓN ABS. INTERANUAL	VAR. RELATIVA INTERANUAL %
Prestación contributiva	6.952	6.959	-7	-0,10	5.979	973	16,27
Subsidio	11.541	10.990	551	5,01	11.108	433	3,90
Renta Activa de Inserción	1.496	1.319	177	13,42	1.415	81	5,72
Programa activación empleo	301	370	-69	-18,65	308	-7	100,00
Subsidio event. Agrarios	2.877	2.545	332	13,05	2.882	-5	-0,17
Extremadura	23.167	22.183	984	4,44	21.692	1.475	6,80
España	635.762	600.258	35.504	5,91	613.211	22.551	3,68
	Beneficiarios prestación por desempleo						
	may-16	abr-16	VARIACIÓN ABS. INTERMENSUAL	VAR. RELATIVA INTERMENSUAL %	may-15	VARIACIÓN ABS. INTERANUAL	VAR. RELATIVA INTERANUAL %
Prestación contributiva	16.012	17.479	-1.467	-8,39	16.516	963	5,83
Subsidio	38.833	40.481	-1.648	-4,07	40.071	410	1,02
Renta Activa de Inserción	7.550	7.615	-65	-0,85	9.116	-1.501	-16,47
Programa activación empleo	1.025	999	26	2,60	1.846	-847	-45,88
Subsidio event. Agrarios	15.529	15.677	-148	-0,94	16.372	-695	-4,25
Extremadura	78.949	82.251	-3.302	-4,01	83.921	-1.670	-1,99
España	1.936.006	1.994.370	-58.364	-2,93	2.154.701	-160.331	-7,44

Fuente: Elaboración propia a partir de datos del Servicio Público de Empleo Estatal (SEPE)

Fecha de actualización: 04/07/2016

CES de Extremadura INFORMA. PRESTACIONES POR DESEMPLEO.

En Extremadura la cifra de **Solicitudes de prestaciones por desempleo** en mayo de 2016 fue de 23.167 lo que supone 984 solicitudes más que en el mes anterior (un 4,44% de variación intermensual) y 1.475 menos que en mayo de 2015 (un 6,80% de variación interanual). En el conjunto de España la cifra de solicitudes fue de 635.762, un 5,91% más de variación intermensual (35.504) y un 3,68% más de variación interanual (22.551 solicitudes). En cuanto a los **Beneficiarios de prestaciones por desempleo** en Extremadura la cifra en mayo de 2016 fue de 78.949 lo que supone 3.302 beneficiarios menos que en el mes anterior (un 4,01% de variación intermensual) y 1.670 beneficiarios menos que en el mismo mes del año anterior (un -1,99% de variación interanual). En el conjunto de España la cifra de beneficiarios fue de 1.936.006, un 2,93% menos en la variación intermensual (58.364 personas) y un 7,44% menos de variación interanual (-160.331 beneficiarios).

Huelgas y cierres patronales. Datos acumulados Enero-Abril 2016

	Valores Absolutos	Variaciones absolutas sobre igual período año anterior	% respecto igual período año anterior
Extremadura			
HUELGAS	4	-3	-42,86
PARTICIPANTES	140	-191	-57,70
JORNADAS NO TRABAJADAS	353	-3.830	-91,56
España			
HUELGAS	220	-53	-19,41
PARTICIPANTES	52.831	-9.715	-15,53
JORNADAS NO TRABAJADAS	122.731	-26.291	-17,64

Fuente: Elaboración propia a partir de datos del Ministerio de Empleo y Seguridad Social

Fecha de actualización: 28/07/2016

	HUELGAS		PARTICIPANTES		JORNADAS NO TRABAJADAS	
	Abril	Acumulado Enero-Abril	Abril	Acumulado Enero-Abril	Abril	Acumulado Enero-Abril
EXTREMADURA	1	4	1	140	1	353
Badajoz	1	4	1	119	1	331
Cáceres	-	2	-	21	-	22

Fuente: Elaboración propia a partir de datos del Ministerio de Empleo y Seguridad Social

Fecha de actualización: 28/07/2016

CES de Extremadura INFORMA. ESTADÍSTICA DE HUELGAS Y CIERRES PATRONALES

En Extremadura entre los meses de enero y abril de 2016 se desarrollaron 4 huelgas, que afectaron a 140 personas trabajadoras (un 57,70% menos que en el mismo periodo de 2015) y supusieron un total de 353 jornadas no trabajadas (un 91,56% menos que en el mismo periodo del año anterior). En España, la cifra de huelgas acumuladas fue de 220 en este periodo de 2016, lo que supone un 19,41% menos respecto al mismo periodo de 2015 (-53 huelgas).

Mediación, Arbitraje y Conciliación Extremadura. Enero-Abril 2016

Conciliaciones Individuales según motivación		
	2016 Abril	2016 acumulado enero- Abril
Despidos	227	896
Reclamaciones de cantidad	328	894
Sanciones y causas varias	46	221
Total Extremadura	601	2.011
Total España	35.870	141.462

Fuente: Elaboración propia a partir de datos del Ministerio de Empleo y Seguridad Social

Fecha de actualización: 28/07/2016

CES de Extremadura INFORMA. ESTADÍSTICA DE MEDIACIÓN, ARBITRAJE Y CONCILIACIÓN.

En Extremadura las conciliaciones individuales acumuladas a mes de abril de 2016 fueron 2.011. De estas conciliaciones individuales correspondieron a despidos 896, a reclamaciones de cantidad correspondieron 894 y a sanciones y causas varias 221. En España, la cifra de conciliaciones individuales acumuladas en este mes de abril de 2016 fue de 141.462.

*Cooperativas y Sociedades laborales
inscritas en la Seguridad Social.
Extremadura. Trimestre II- 2016.*

COOPERATIVAS Y SOCIEDADES LABORALES INSCRITAS EN LA SEGURIDAD SOCIAL					
	2º TRIM 2016	Variaciones			
		Trim. Anterior		Año anterior	
		Var. Absoluta	Var. Relativa	Var. Absoluta	Var. Relativa
SOCIEDADES COOPERATIVAS	605	6	1,00	2	0,30
SOCIEDADES LABORALES	279	-5	-1,80	-8	-2,80
EXTREMADURA	884	1	0,10	-6	-0,70
ESPAÑA	30.648	165	0,50	-135	-0,40
EMPLEO					
SOCIEDADES COOPERATIVAS	7.681	2.318	43,2	-967	-11,2
SOCIEDADES LABORALES	1.538	113	7,90	-113	-6,80
EXTREMADURA	9.219	2.431	35,80	-1.080	-10,50
ESPAÑA	348.594	-16.336	-4,50	4.899	1,40

Fuente: Elaboración propia a partir de datos del Ministerio de Empleo y Seguridad Social

Fecha de actualización: 29/07/2016

CES de Extremadura INFORMA. SOCIEDADES COOPERATIVAS Y SOCIEDADES LABORALES INSCRITAS EN LA SEGURIDAD SOCIAL.

En Extremadura las sociedades cooperativas y sociedades laborales inscritas en la seguridad social en el segundo trimestre de 2016 fueron 884, representando una reducción del 0,70% respecto al mismo periodo en 2015 (-6 sociedades). En el conjunto de España la cifra total de sociedades fue de 30.648 sociedades, un 0,40% menos que en 2015. El empleo generado por las mismas en nuestra comunidad fue de 9.219 personas, con una variación interanual negativa del 10,50% (-1.080 personas) mientras que en España el empleo generado por las sociedades cooperativas y laborales alcanzó a 348.594 personas, un 1,40% más que en 2015 (+4.899 personas).

***Accidentes de Trabajo y Enfermedades
Profesionales.
Extremadura. Enero-Mayo 2016***

		Accidentes de Trabajo con baja			
		ener-may 2016	ener-may 2015	Var. Absoluta	Var. Relativa
En Jornada por GRAVEDAD	Leves	3.774	3.779	-5	-0,13
	Graves	61	80	-19	-23,75
	Mortales	2	7	-3	100,00
En Jornada por SECTORES	Agrario	721	752	-31	-9,45
	Industria	585	544	41	7,54
	Construcción	406	426	-20	-4,69
	Servicios	2.125	2.144	-19	-0,89
IN ITINERE	Total	340	328	12	3,66
TOTAL en jornada Extremadura		3.837	3.866	-29	-0,75
TOTAL en jornada España		195.663	179.091	16.572	9,25

Fuente: Elaboración propia a partir de datos del Ministerio de Empleo y Seguridad Social

Fecha de actualización: 14/07/2016

CES de Extremadura INFORMA. ESTADÍSTICA DE ACCIDENTES DE TRABAJO Y ENFERMEDADES PROFESIONALES.

En Extremadura los accidentes de trabajo en jornada a mes de mayo de 2016 fueron 3.837, representando una reducción del 0,75% respecto al mismo periodo en 2015 (-29). En España, los accidentes de trabajo en jornada fueron un total de 195.663, sumando 16.572 accidentes más que en el mismo periodo de 2015, lo que representa un aumento del 9,25%.

ACTUALIDAD SOCIAL

INFORMACIÓN SOBRE:

- * Padrón municipal
- * Movimiento natural de población
- * Migraciones
- * Compraventa de viviendas
- * Hipotecas
- * Prestaciones sociales
- * Dependencia
- * Presupuestos familiares
- * Condiciones de vida

Evolución de la población. Extremadura 2015-2016

	2016			2015			Var. % 2016-2015
	Ambos sexos	Hombres	Mujeres	Ambos sexos	Hombres	Mujeres	
TOTAL ESPAÑA	46.524.943	22.829.325	23.695.618	46.624.382	22.890.383	23.733.999	-0,21
EXTREMADURA	1.086.645	538.751	547.894	1.092.997	542.078	550.919	-0,58
Badajoz	683.688	338.751	344.937	686.730	340.376	346.354	-0,44
Cáceres	402.957	200.000	202.957	406.267	201.702	204.565	-0,81
RESIDENTES ESPAÑOLES							
TOTAL ESPAÑA	41.923.671	20.495.242	21.428.429	41.894.738	20.480.756	21.413.982	0,07
EXTREMADURA	1.053.277	522.002	531.275	1.058.660	524.685	533.975	-0,51
Badajoz	663.795	328.921	334.874	666.405	330.181	336.224	-0,39
Cáceres	389.482	193.081	196.401	392.255	194.504	197.751	-0,71
RESIDENTES EXTRANJEROS							
TOTAL ESPAÑA	4.601.272	2.334.083	2.267.189	4.729.644	2.409.627	2.320.017	-2,71
EXTREMADURA	33.368	16.749	16.619	34.337	17.393	16.944	-2,82
Badajoz	19.893	9.830	10.063	20.325	10.195	10.130	-2,13
Cáceres	13.475	6.919	6.556	14.012	7.198	6.814	-3,83

Fuente: Elaboración propia a partir de datos del INE. Padrón municipal de habitantes 2015 y 2016

Fecha de actualización: 28/04/2016

CES Extremadura INFORMA. PADRÓN DE HABITANTES

El total de personas inscritas en el Padrón Continuo en Extremadura a 1 de enero de 2016, con datos provisionales, es de 1.086.645 habitantes (46.524.943 habitantes en España), lo que supone una disminución del 0,58% y del 0,21% en España. De este total, 33.368 personas son extranjeras y 4.601.272 en el caso de España, lo que representa el 3,07% y el 9,89% del total de inscritos respectivamente.

Movimiento Natural de población. Nacimientos. 2015 provisional

Tasa de variación anual del número de nacimientos
2015* (%)

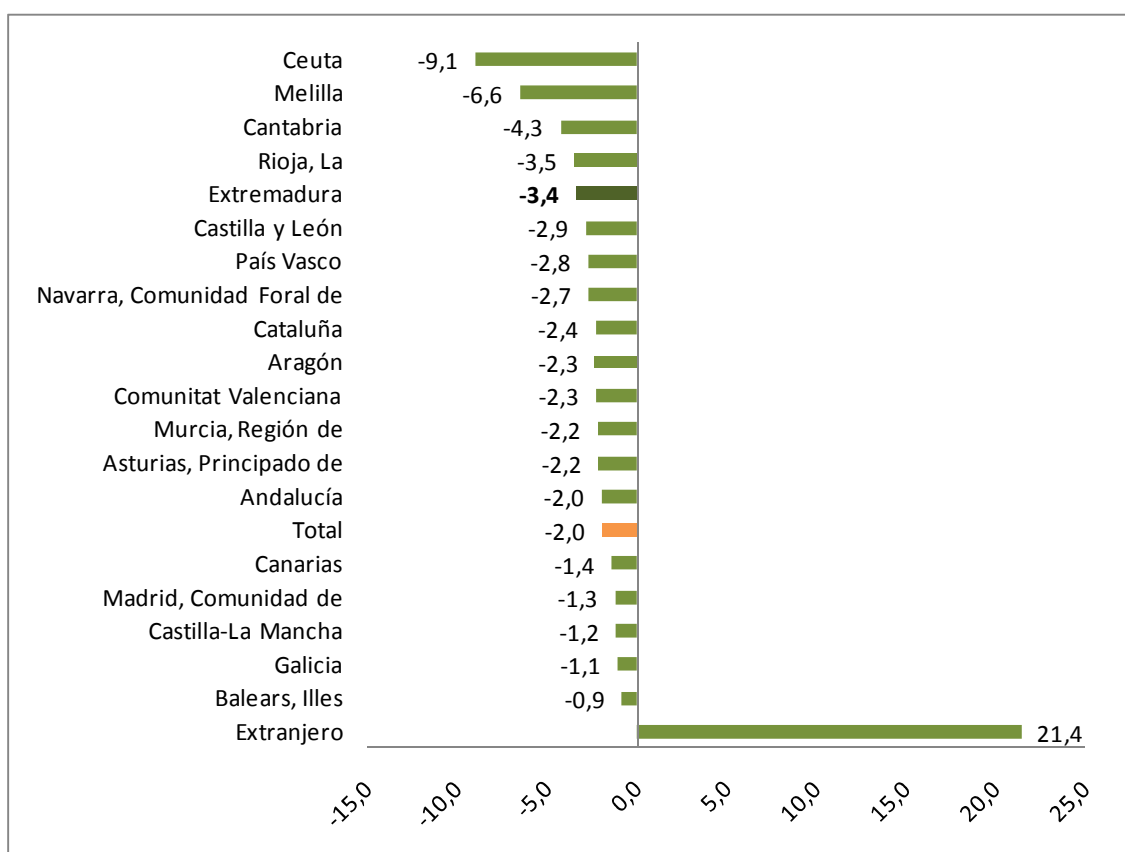

Fuente: Elaboración propia a partir de datos del INE. Movimientos Natural de Población. *2015 Datos provisionales

Fecha de actualización: 23/06/2016

CES Extremadura INFORMA. MOVIMIENTO NATURAL DE POBLACIÓN. NACIMIENTOS

Según datos provisionales, en 2015 nacieron en Extremadura, un total de 8.854 niños, es decir, 313 menos que en el mismo periodo del año anterior (un 3,4% menos). Los mayores descensos se dieron en las ciudades autónomas de Ceuta (-9,1%) y Melilla (-6,6%) y en las comunidades de Cantabria (-4,3%) y La Rioja (-3,5%).

Movimiento Natural de población. Defunciones. 2015 provisional

Tasa de variación de defunciones. 2015* (%)

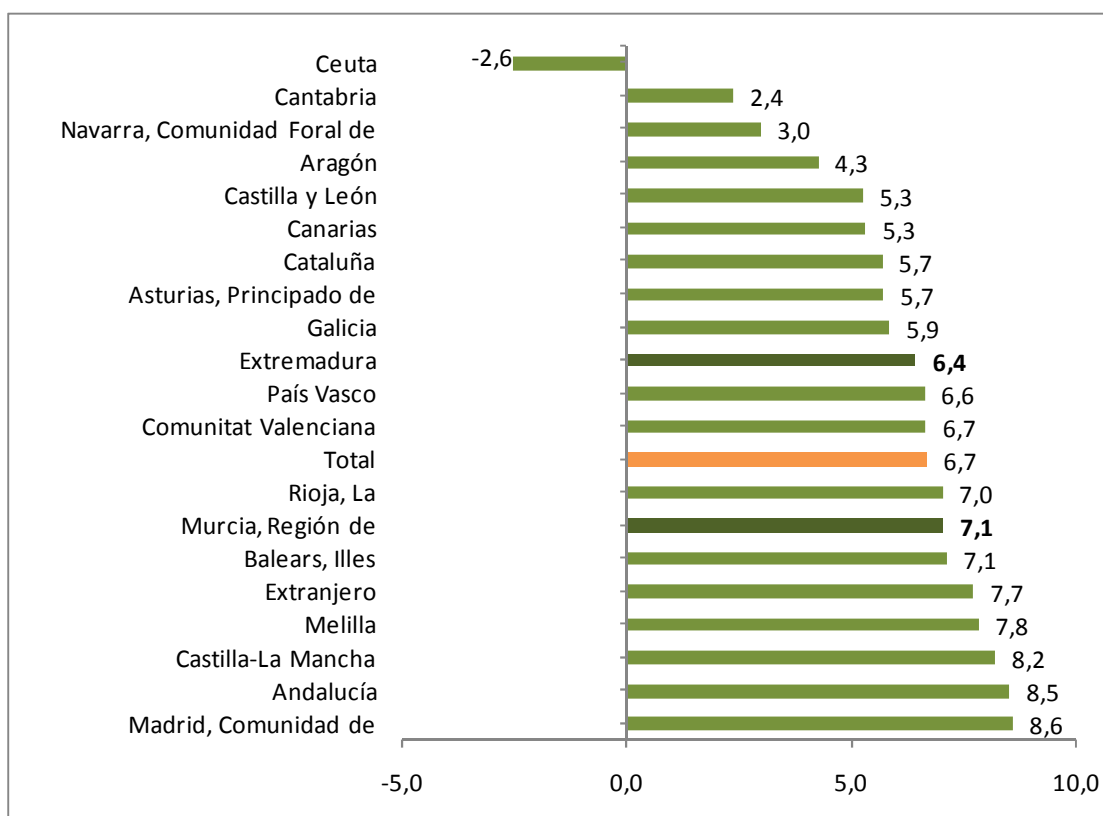

Fuente: Elaboración propia a partir de datos del INE. Movimientos Natural de Población

Fecha de actualización: 23/06/2016

CES Extremadura INFORMA. MOVIMIENTO NATURAL DE POBLACIÓN. DEFUNCIONES

En 2015, con datos provisionales, fallecieron en Extremadura 11.495 personas, lo que supuso un 6,4% más que en el mismo periodo del año anterior. El número de defunciones aumentó en todas las Comunidades, salvo en la Ciudad Autónoma de Ceuta (-2,6%).

Movimiento Natural de población. Saldo vegetativo. 2015 provisional

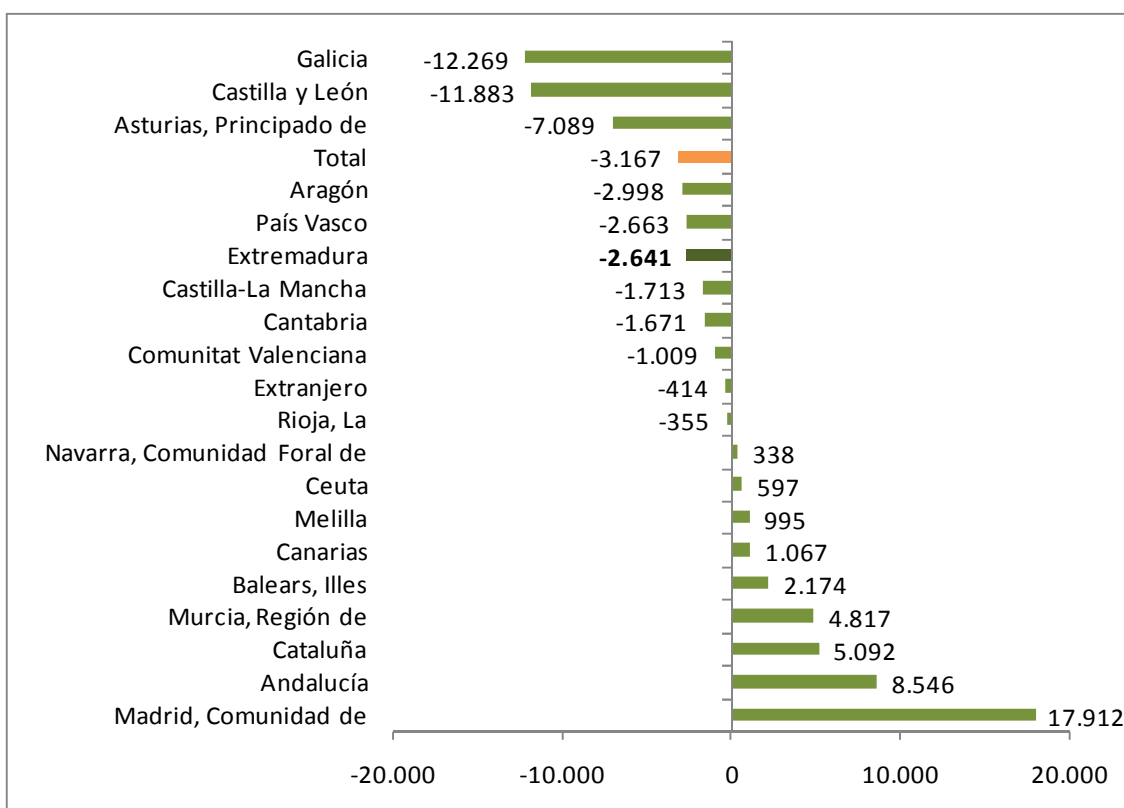

Fuente: INE. Movimientos Natural de Población. *2015 Datos provisionales

Fecha de actualización: 23/06/2016

CES Extremadura INFORMA. MOVIMIENTO NATURAL DE POBLACIÓN. SALDO VEGETATIVO

El saldo vegetativo (nacimientos menos defunciones) fue negativo en la mayor parte de las Comunidades Autónomas, entre ellas Extremadura. Todas ellas ya presentaban saldo negativo en el mismo periodo de 2014, salvo la Comunidad Foral de Navarra. Las tres comunidades con saldo vegetativo menor fueron Galicia (-12.269), Castilla y León (-11.883) y Principado de Asturias (-7.089) y las que registraron el saldo vegetativo mayor fueron Comunidad de Madrid (17.912), Andalucía (8.546) y Cataluña (5.092)

**Movimiento Natural de población.
Saldo migratorio con las Comunidades.
Extremadura. 2015 provisional**

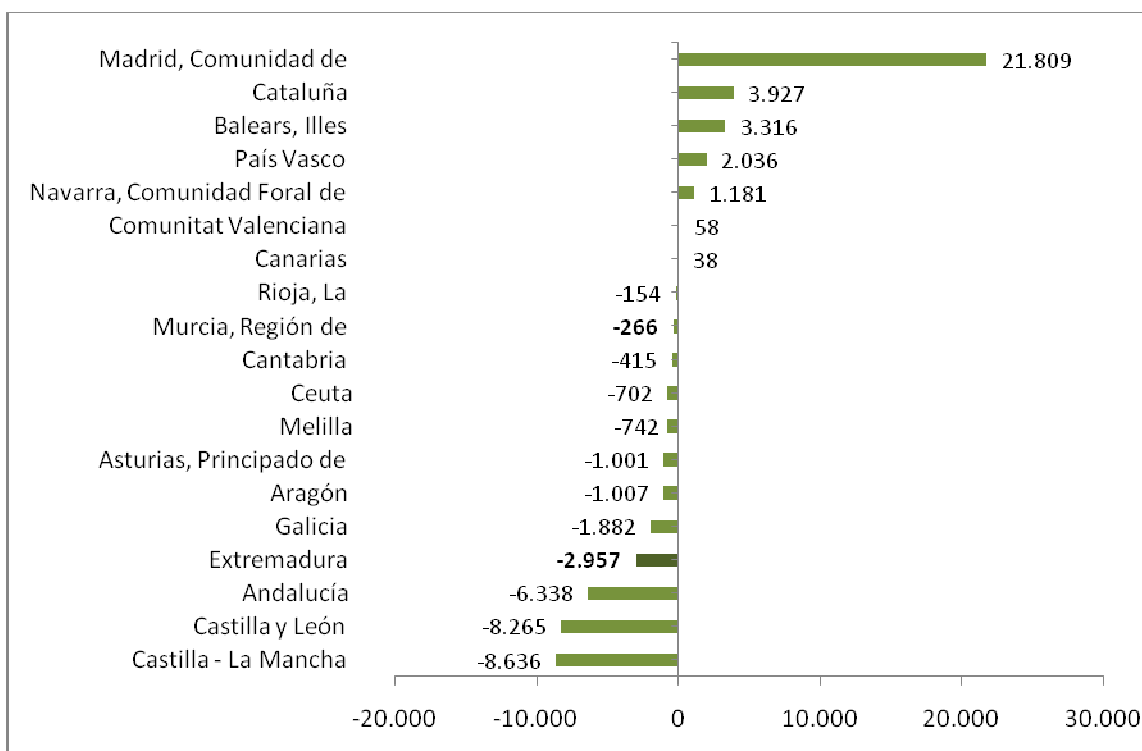

Fuente: Elaboración propia a partir de datos del INE. Movimientos Natural de Población. *Datos provisionales

Fecha de actualización: 30/06/2016

CES Extremadura INFORMA. ESTADÍSTICA DE MIGRACIONES. SALDO MIGRATORIO CON LAS COMUNIDADES AUTÓNOMAS

En 2015, las Comunidades Autónomas de Madrid, Cataluña, e Islas Baleares presentaron los saldos migratorios positivos más elevados entre Comunidades Autónomas. En el extremo opuesto, Castilla-La Mancha, Castilla y León, Andalucía y Extremadura presentaron los saldos migratorios negativos más importantes.

**Estadística de Migraciones.
Saldo migratorio con el extranjero.
Extremadura. 2015**

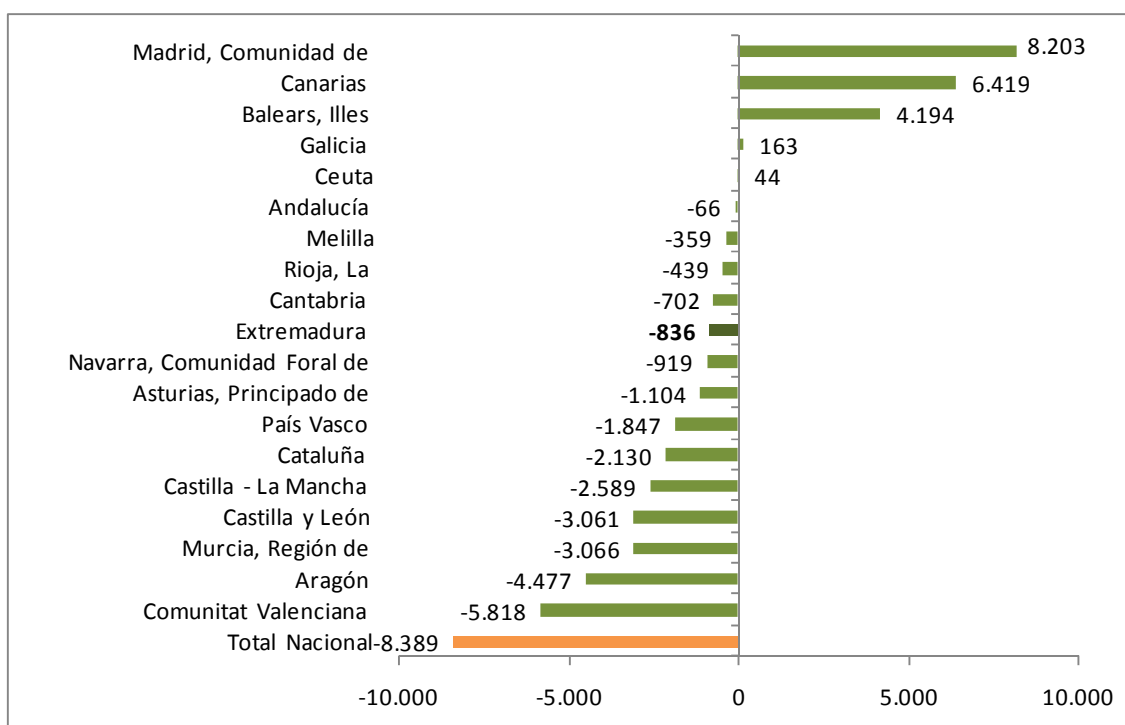

Fuente: Elaboración propia a partir de datos del INE. Estadística de Migraciones

Fecha de actualización: 30/06/2016

CES Extremadura INFORMA. MOVIMIENTO NATURAL DE POBLACIÓN. SALDO MIGRATORIO CON EL EXTRANJERO

Comunidad de Madrid, Canarias, Islas Baleares, Galicia y la ciudad autónoma de Ceuta presentaron un saldo migratorio positivo, en valores absolutos, durante 2015. Por su parte, los saldos migratorios negativos más importantes se dieron en las Comunidades de Valencia, Aragón y Murcia. Extremadura tuvo un saldo negativo por valor de 836 personas.

**Precio medio por m² de vivienda libre.
Extremadura. I trimestre 2016**

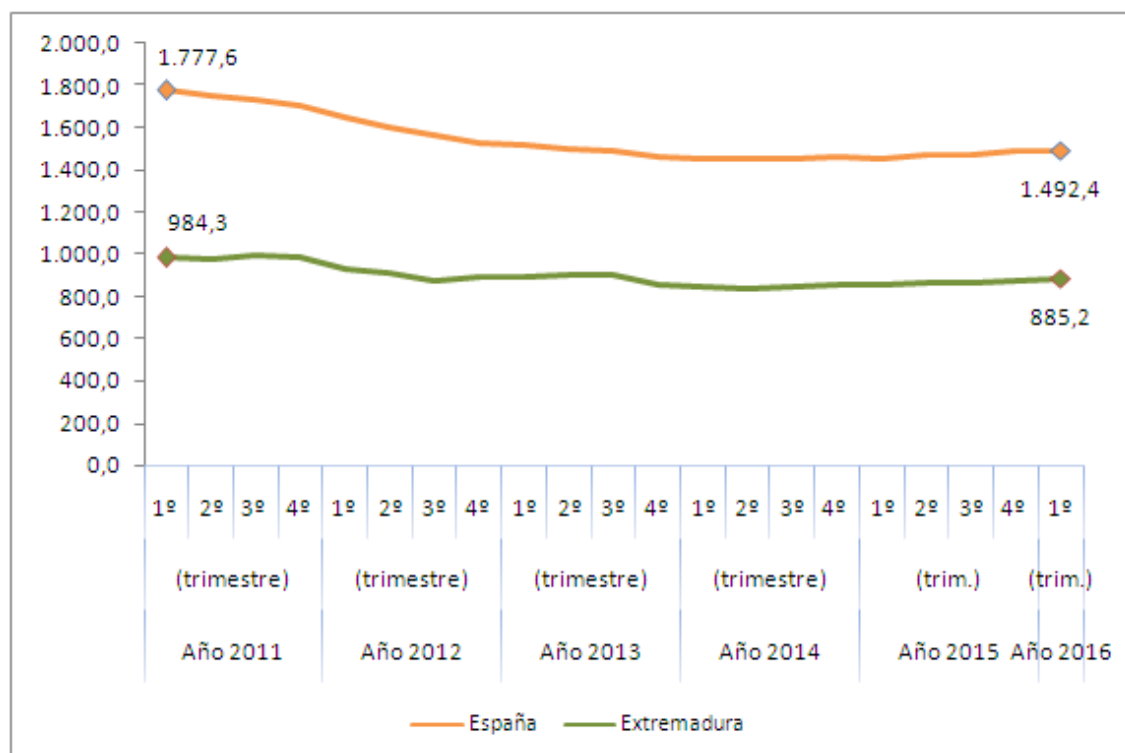

Fuente: Elaboración propia a partir de datos del Ministerio de Fomento

Fecha actualización: 31/05/2016

CES Extremadura Informa. PRECIO MEDIO POR METROS CUADRADO DE VIVIENDA LIBRE.

- El precio medio del metro cuadrado de la vivienda libre se situó en 885,2 euros en Extremadura en el primer trimestre de 2016.
- En España fueron 1.492,4 euros por metro cuadrado.

**Transmisión de Derechos de la
Propiedad. Venta vivienda libre y
protegida. Extremadura.
Mayo 2016**

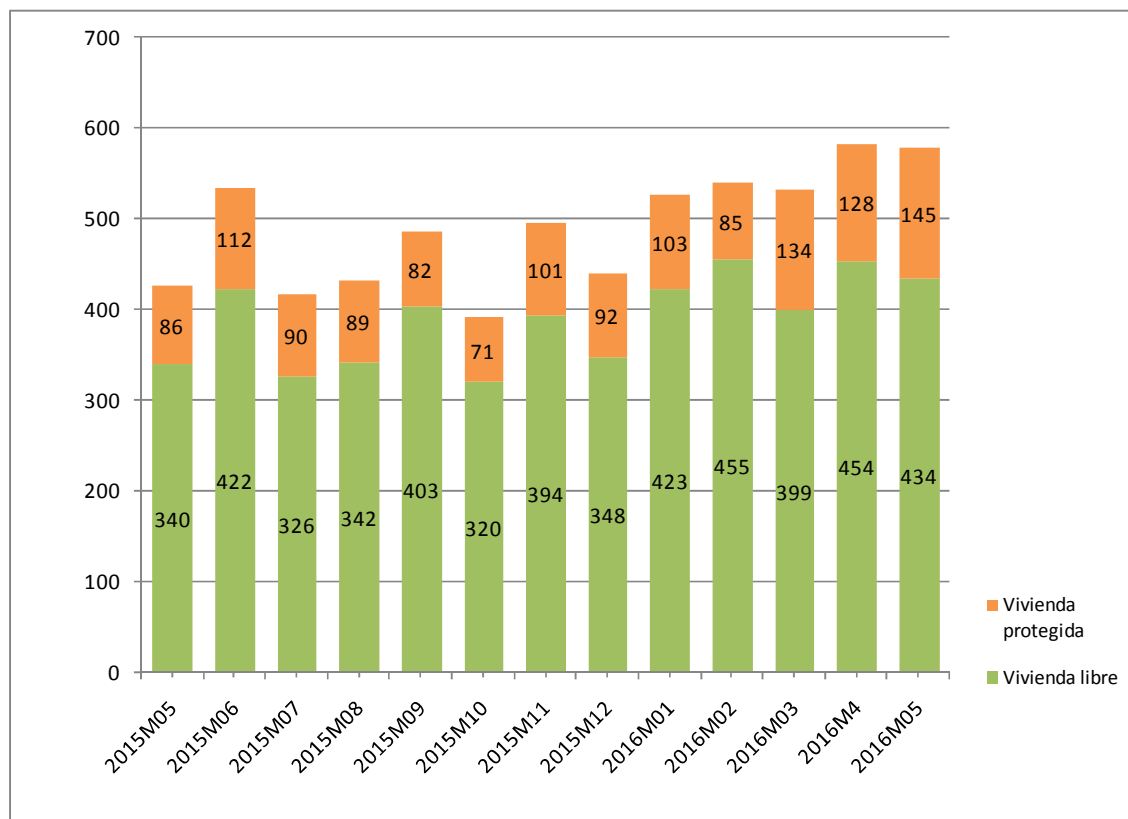

Fuente: Elaboración propia a partir de datos del INE

Fecha de actualización: 08/07/2016

CES Extremadura Informa. TRANSMISIÓN DE DERECHOS DE LA PROPIEDAD.

En el mes de junio de 2016 se produjeron en Extremadura 579 compraventas de viviendas, de las que 145 eran viviendas protegidas y 434 viviendas libres.

Transmisión de Derechos de la Propiedad. Venta de vivienda nueva y usada. Extremadura. Mayo 2016

Número de compraventa de viviendas nuevas y usadas registradas en Extremadura

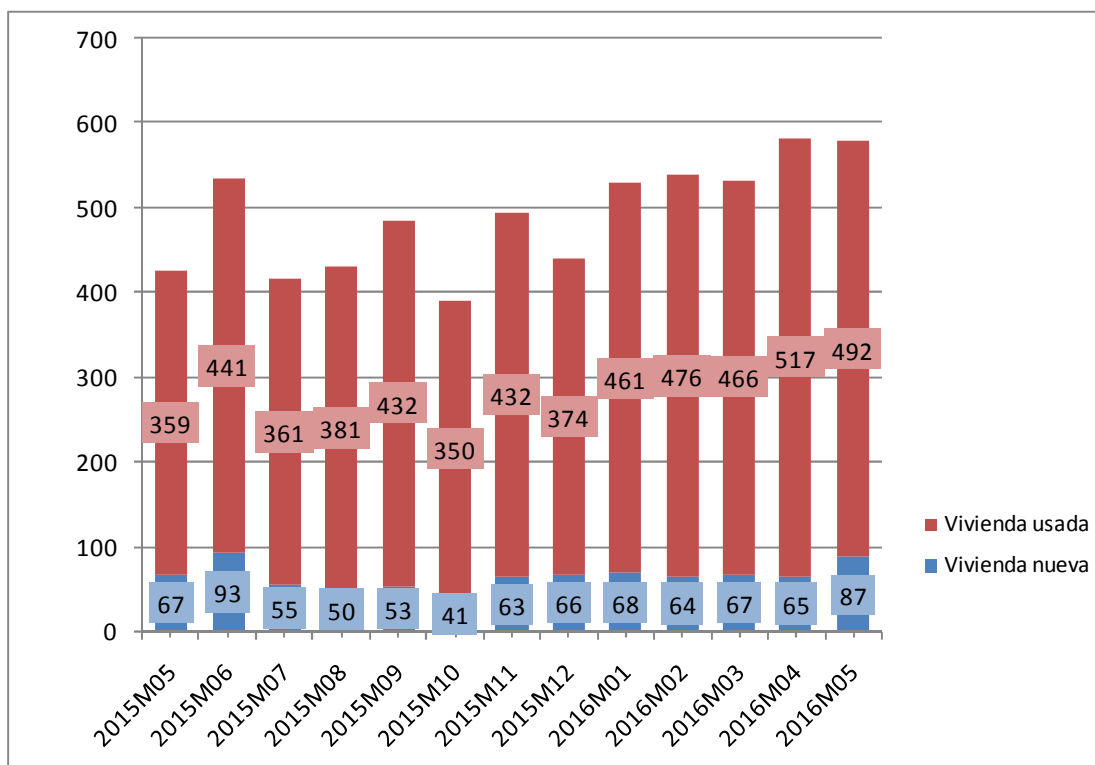

Fuente: Elaboración propia a partir de datos del INE

Fecha de actualización: 08/07/2016

CES Extremadura INFORMA. TRANSMISIÓN DE DERECHOS DE LA PROPIEDAD

En Extremadura, en el mes de mayo de 2016 se produjeron 579 compraventas de viviendas, de las que 87 eran viviendas nuevas y 492 eran viviendas usadas.

Hipotecas sobre viviendas. Mayo 2016

Variación interanual (%) Número de hipotecas sobre viviendas Extremadura-España

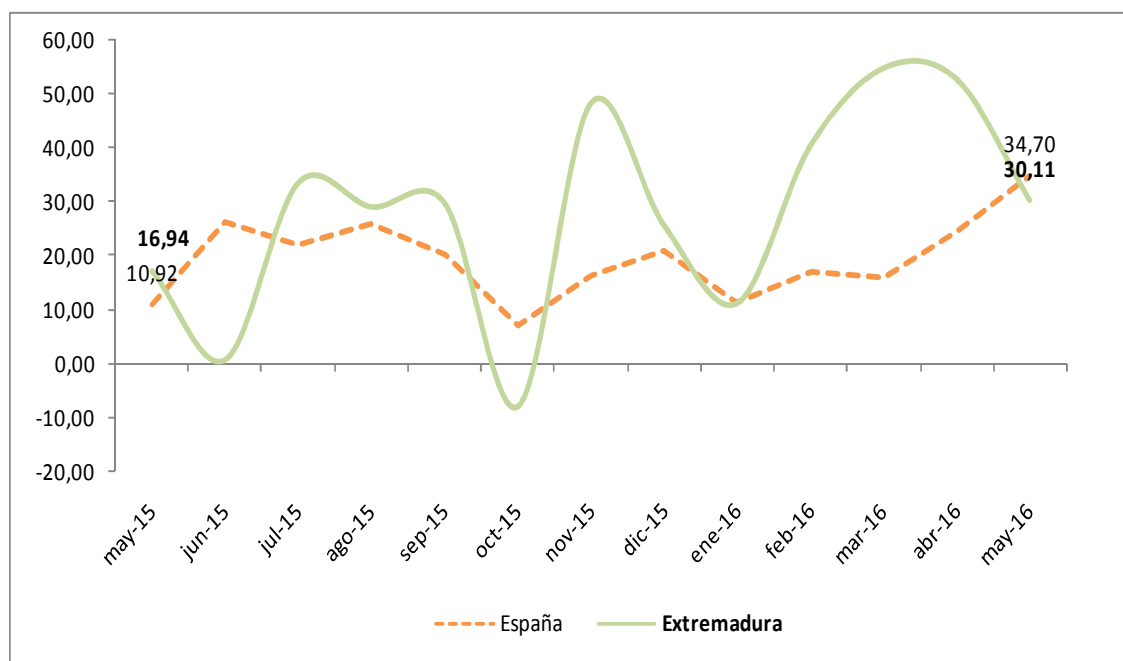

Fuente: Elaboración propia a partir de los datos del INE. Los datos son provisionales desde enero de 2015

Fecha de actualización: 28/07/2016

CES Extremadura INFORMA. ESTADÍSTICA DE HIPOTECAS.

- La variación interanual en el número de hipotecas sobre viviendas en Extremadura en el mes de abril fue de un 30,11%.
- En España esta variación fue de 34,70%.

Estadísticas sobre ejecuciones hipotecarias (I trimestre 2016)

Tasa de ejecución hipotecaria de viviendas en el cuarto trimestre de 2015 sobre el total de hipotecas constituidas de 2003 a 2015 (%)

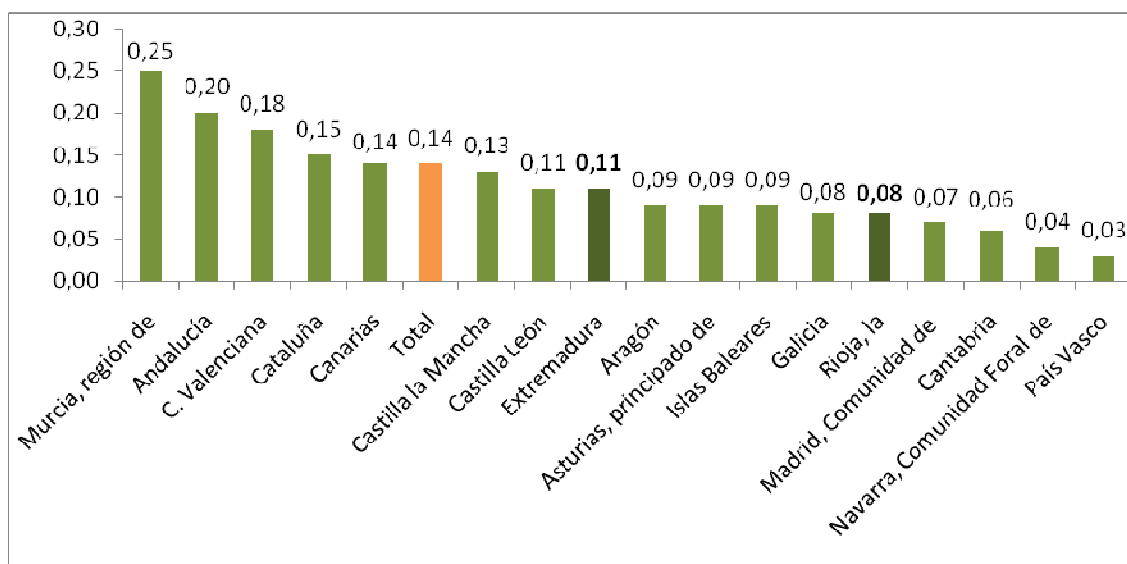

Fuente: Elaboración propia a partir de datos del INE

Fecha de actualización: 02/06/2016

CES Extremadura INFORMA. ESTADÍSTICA SOBRE EJECUCIONES HIPOTECARIAS.

- El 0,11% de las hipotecas constituidas sobre viviendas en Extremadura en el periodo 2003-2015 han iniciado una ejecución hipotecaria en el primer trimestre de 2016. En España fue de 0,14%.
- La región de Murcia (0,25%), Andalucía (0,20%) y la Comunidad Valenciana (0,18%) registran los valores más altos.
- Por otro lado, Cantabria (0,06%), Comunidad de Navarra (0,04%) y País Vasco (0,03%) presentan los valores más bajos.

Pensiones contributivas Julio 2016

Importe medio pensiones contributivas de jubilación (Extremadura y España)

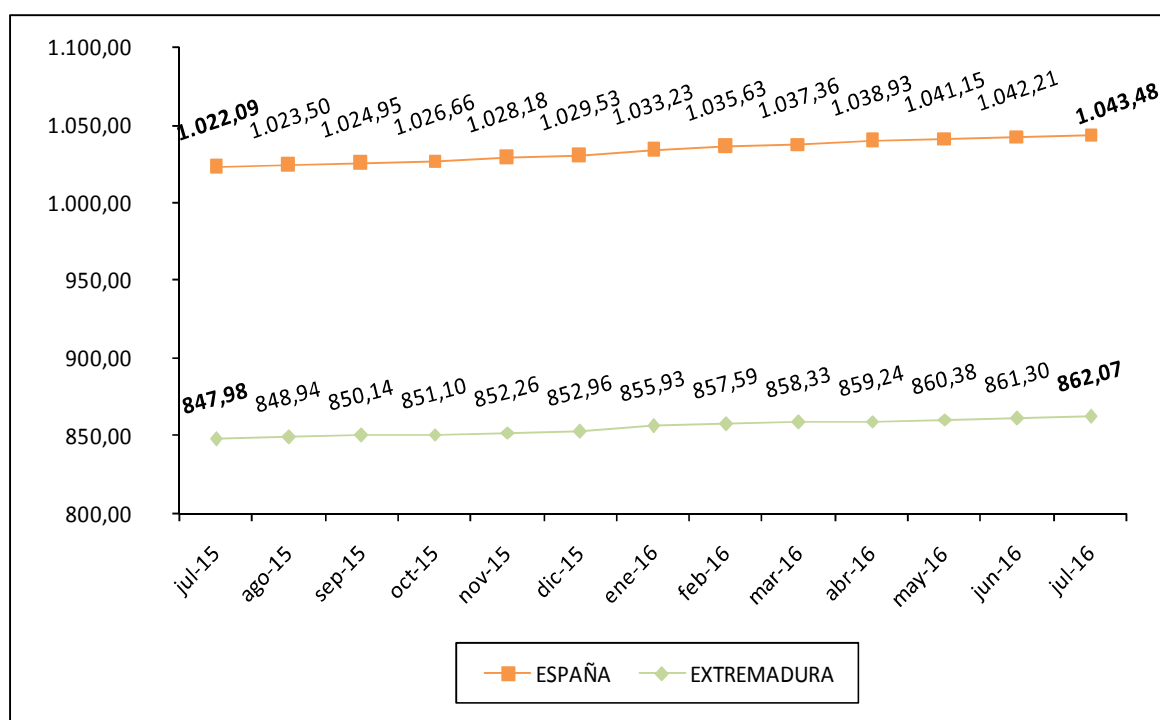

Fuente: Elaboración propia a partir de datos del Ministerio de Empleo y Seguridad Social.

Fecha de actualización: 26/07/2016

CES Extremadura Informa. PENSIONES CONTRIBUTIVAS.

- La *cuantía media de la pensión de jubilación* alcanzó en Extremadura los 862,07 euros.
- En España, esta pensión llegó a los 1.043,48 euros.

Pensiones no contributivas de jubilación. Junio 2016

Importe medio pensiones no contributivas de jubilación (Extremadura y España)

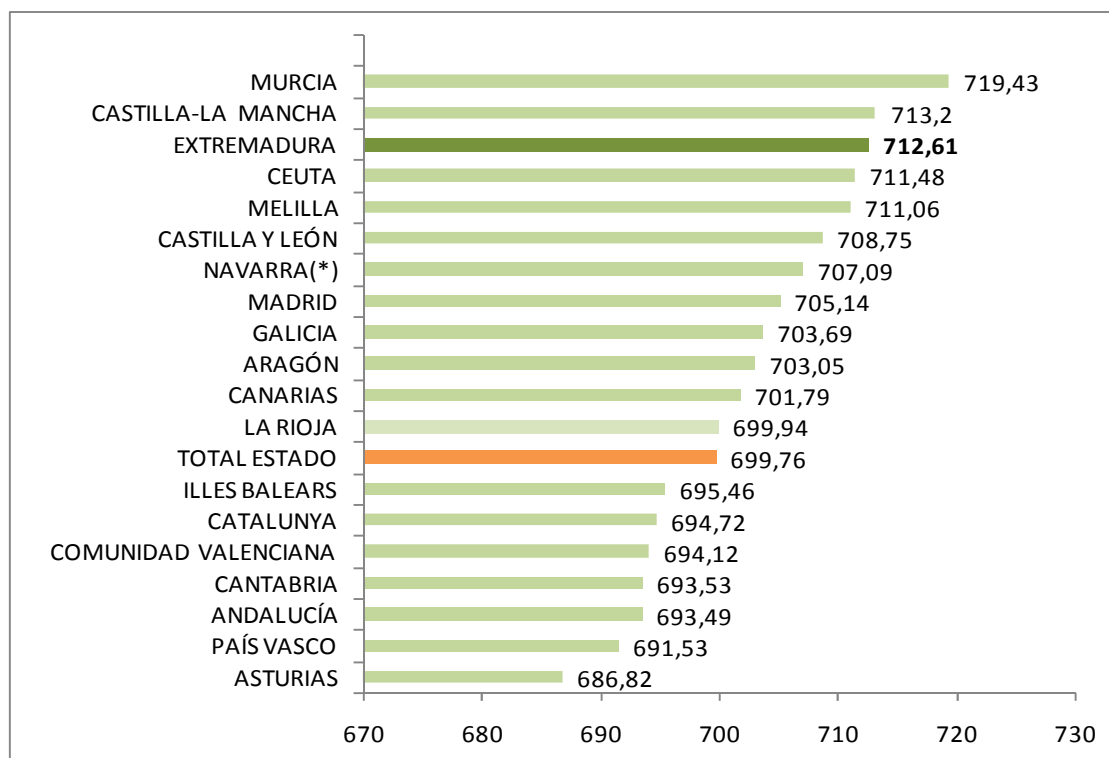

Fuente: Elaboración propia a partir de datos del Ministerio de Sanidad, Servicios Sociales e Igualdad. Instituto de Mayores y Servicios Sociales (IMSERSO)

Nota de la fuente: Junto a la mensualidad se abona una paga extra

Fecha de actualización: 11/07/2016

CES de Extremadura INFORMA. PENSIONES NO CONTRIBUTIVAS DE JUBILACIÓN

- En el mes de junio había en Extremadura 8.169 PNC's de jubilación, lo que supuso el 3,21% del total de España.
- El importe medio de las PNC's de jubilación fue de 712,61 euros en Extremadura y de 699,76 euros en España.

Sistema para la Autonomía y Atención a la Dependencia. 30 de junio 2016

Porcentaje de personas beneficiarias con prestación en relación a la población de las Comunidades Autónomas

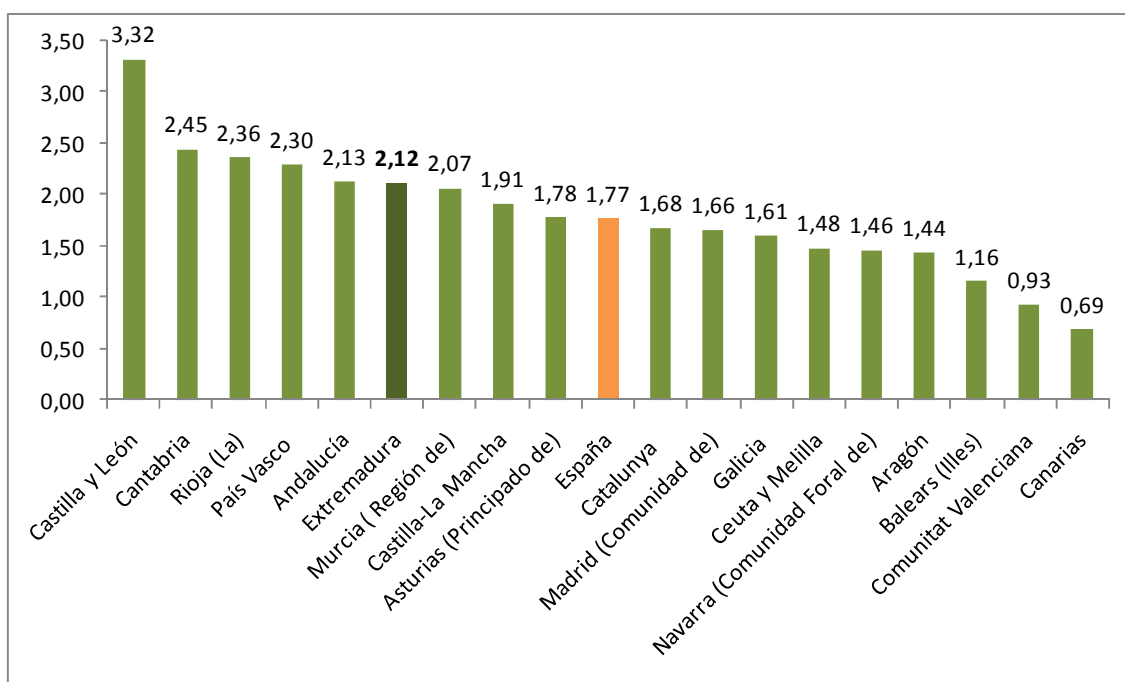

Fuente: Elaboración propia a partir de datos del Ministerio de Sanidad, Servicios Sociales e Igualdad. SAAD

Fecha actualización: 29/07/2016

CES Extremadura INFORMA. DEPENDENCIA. PERSONAS BENEFICIARIAS

A 30 de junio de 2016, hay en Extremadura un total de 23.180 personas beneficiarias con prestación (un 2,12% de la población). En la media española suman un total de 826.362 personas (un 1,77% de la población).

**Sistema para la Autonomía y Atención
a la Dependencia. Solicitudes.
30 de junio de 2016**

**Porcentaje de solicitudes registradas en relación a la población
de las Comunidades Autónomas**

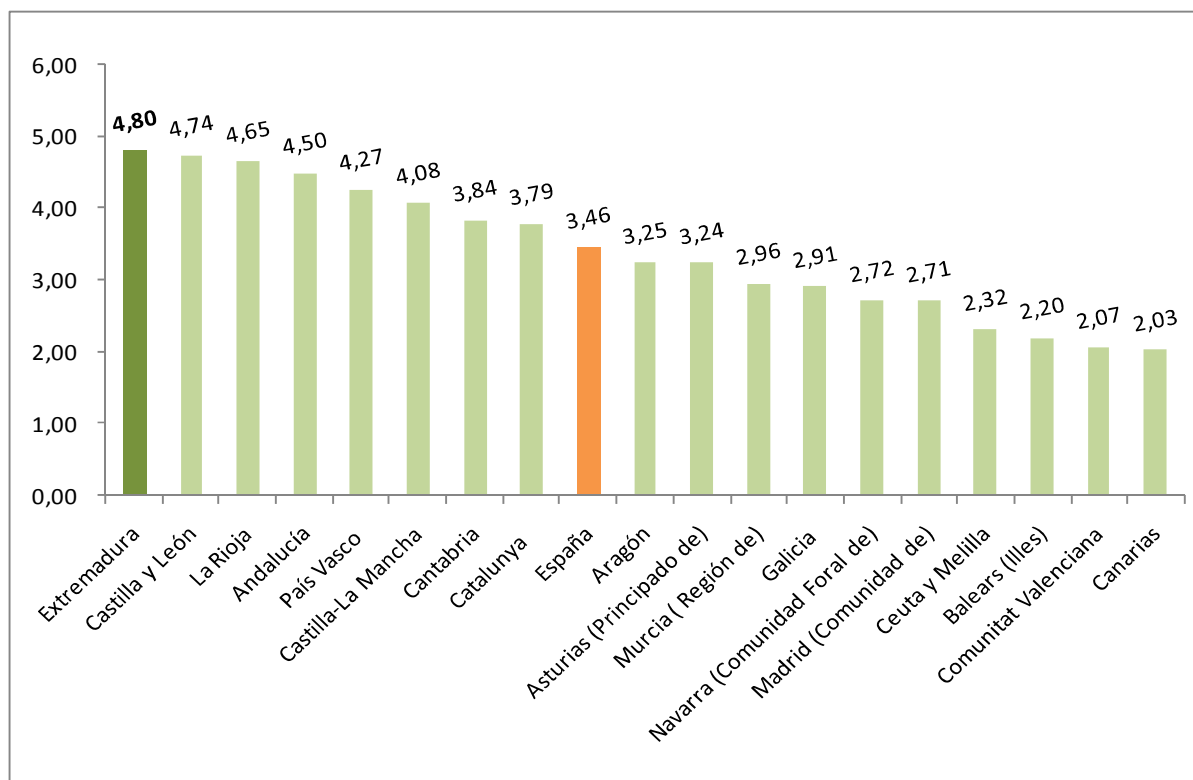

Fuente: Elaboración propia a partir de datos del Ministerio de Sanidad, Servicios Sociales e Igualdad. SAAD

Fecha actualización: 29/07/2016

CES Extremadura INFORMA. DEPENDENCIA. SOLICITUDES REGISTRADAS

A 30 de junio de 2016, hay en Extremadura un total de 52.511 solicitudes registradas encontrándose por encima de la media española en cuanto a solicitudes en relación a la población (un 4,80% de la población en Extremadura y un 3,46% en la media española).

Encuesta de Presupuestos Familiares. Gasto medio por hogar. Extremadura 2007-2015

Distribución porcentual por grupos de gasto del gasto medio del hogar 2007-2015

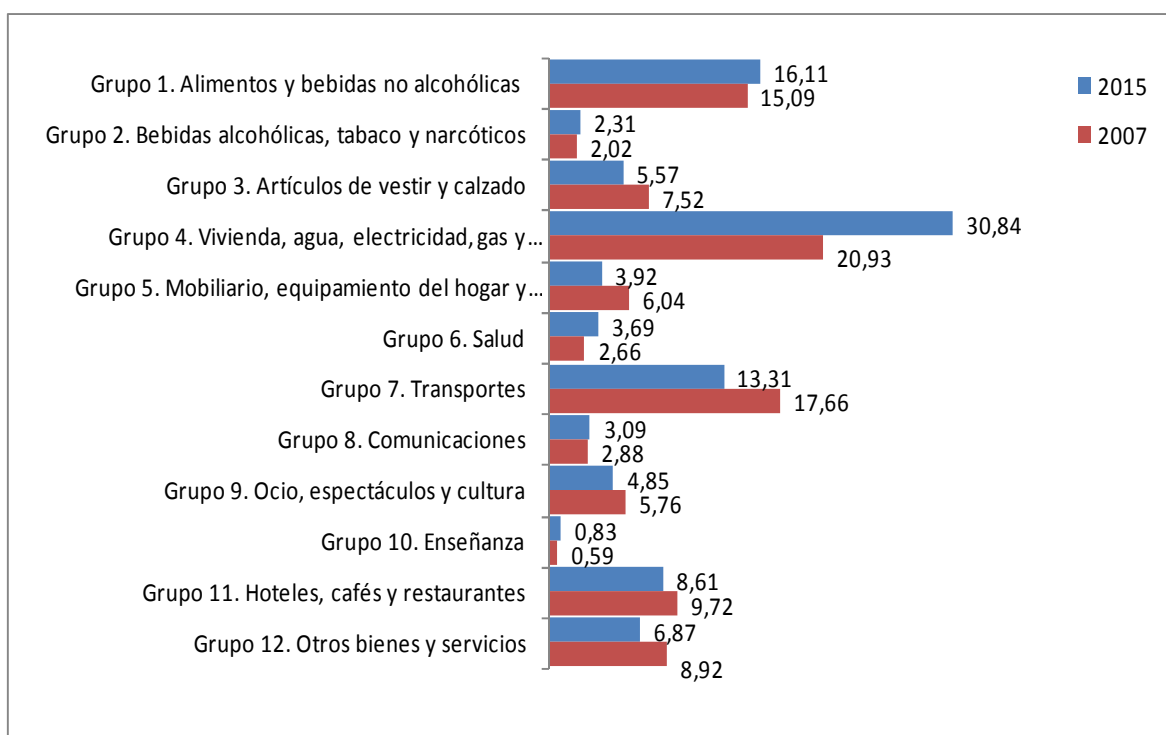

Fuente: Elaboración propia a partir de datos del INE. Encuesta de Presupuestos Familiares (EPH)

Fecha de actualización: 20/06/2015

CES Extremadura INFORMA. ENCUESTA DE PRESUPUESTOS FAMILIARES. GASTO MEDIO POR HOGAR

En el análisis por grupos de gasto, los hogares de Extremadura destinan el 30,84% de su presupuesto a gastos relacionados con la vivienda (este grupo incluye alquileres reales, gastos corrientes de agua, electricidad, gas, comunidad, reparaciones, calefacción, así como un alquiler estimado en aquellos casos en los que el hogar es propietario de la vivienda o disfruta en régimen de cesión), y el 16,11% a alimentos. Si se compara con la distribución del gasto en 2007 se observa que el gasto en vivienda suponía el 20,93% y el gasto en alimentos 15,09%.

Encuesta de Condiciones de Vida. Ingresos medios. Extremadura 2015

Ingresos por personas en Extremadura y España,
2000-2015 (años de realización de la encuesta)

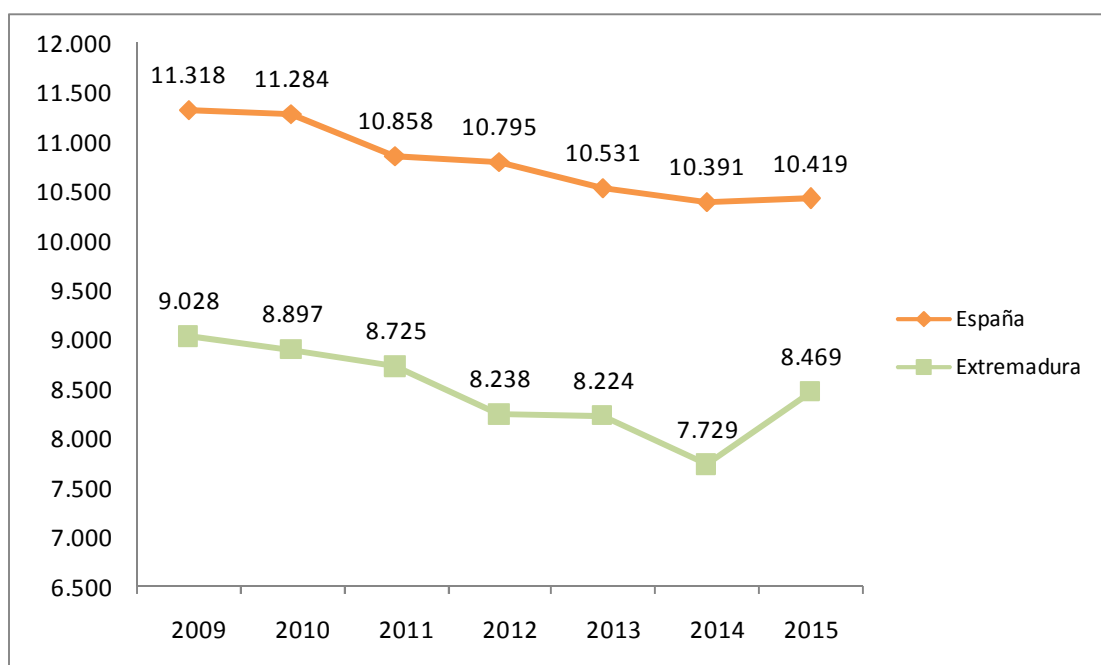

Fuente: Elaboración propia a partir de datos del INE. Encuesta de Condiciones de Vida

Fecha de actualización: 24/05/2016

CES Extremadura INFORMA. ENCUESTA DE CONDICIONES DE VIDA. INGRESOS POR PERSONA

En Extremadura, los **ingresos medios por persona**, muestran una evolución negativa desde el año 2009 pero que en este último año parecen haberse recuperado, pasando de los 9.028 euros del inicio del periodo hasta los 8.469 euros de ingresos medios (correspondientes a 2014).

Encuesta de Condiciones de Vida. Riesgo de pobreza. Extremadura 2015

Porcentaje de población en riesgo de pobreza en Extremadura y España, 2009-2014 (años de realización de la encuesta)

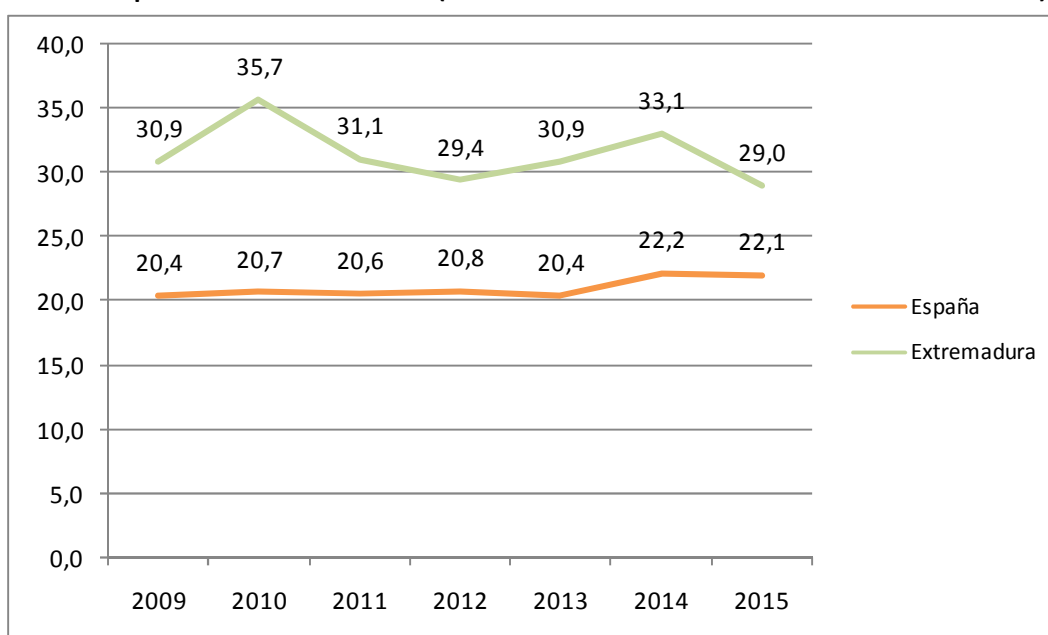

Fuente: Elaboración propia a partir de datos del INE. Encuesta de Condiciones de Vida

Fecha de actualización: 24/05/2016

CES Extremadura INFORMA. ENCUESTA DE CONDICIONES DE VIDA. RIESGO DE POBREZA

El porcentaje de población por debajo del umbral de riesgo de pobreza se redujo respecto al año anterior, tanto en España como en Extremadura. La población en riesgo de pobreza es un indicador relativo que mide la desigualdad. No mide pobreza absoluta, sino cuántas personas tienen ingresos bajos en relación al conjunto de la población. Así, el 22,1% de la población residente en España estaba por debajo del umbral de la pobreza, frente al 22,2% registrado el año anterior. En Extremadura este porcentaje fue de 29% frente al 33,1% del año anterior.



Consejo
Económico y
Social de
Extremadura

NORMAS DE INTERÉS PUBLICADAS



DIARIO OFICIAL DE EXTREMADURA

NORMAS DE INTERÉS PUBLICADAS. JULIO 2016

Enseñanza Universitaria.- Decreto 86/2016, de 28 de junio, por el que se acuerda la implantación de programas oficiales de doctorado en la Universidad de Extremadura.

D.O.E. nº 127. 4 de julio de 2016.

<http://doe.gobex.es/pdfs/doe/2016/1270o/16040098.pdf>

Fomento del empleo. Subvenciones.- Decreto 87/2016, de 28 de junio, por el que se establecen las bases reguladoras de las subvenciones para el fomento de la contratación indefinida en la Comunidad Autónoma de Extremadura.

D.O.E. nº 127. 4 de julio de 2016.

<http://doe.gobex.es/pdfs/doe/2016/1270o/16040099.pdf>

Universidad de Extremadura. Subvenciones.- Decreto 88/2016, de 28 de junio, por el que se regula la concesión directa de una subvención a la Universidad de Extremadura para financiar actuaciones de inversión en infraestructuras en los campus de la Universidad, para la adecuación y mejora de sus instalaciones, a realizar durante 2016.

D.O.E. nº 127. 4 de julio de 2016

<http://doe.gobex.es/pdfs/doe/2016/1270o/16040100.pdf>

Acción social. Subvenciones.- Decreto 91/2016, de 28 de junio, por el se regula la concesión directa de una subvención a Cruz Roja Española en Extremadura para la financiación del programa "Espacios Educativos Saludables 2016", dirigido a la inclusión social de menores en la Comunidad Autónoma de Extremadura.

D.O.E. nº 127. 4 de julio de 2016

<http://doe.gobex.es/pdfs/doe/2016/1270o/16040103.pdf>

Fomento del empleo. Economía Social.- Decreto 89/2016, de 28 de junio, por el que se regula el Plan de ayudas para el fomento del empleo en la economía social, en el ámbito de la Comunidad Autónoma de Extremadura.

D.O.E. nº 128. 5 de julio de 2016

<http://doe.gobex.es/pdfs/doe/2016/1280o/16040101.pdf>

Fomento del empleo. Subvenciones.- Decreto 90/2016, de 28 de junio, por el que se establecen las bases reguladoras de las subvenciones para el fomento del autoempleo en el ámbito de la Comunidad Autónoma de Extremadura.

D.O.E. nº 128. 5 de julio de 2016

<http://doe.gobex.es/pdfs/doe/2016/1280o/16040102.pdf>

Educación.- Decreto 98/2016, de 5 de julio, por el que se establecen la ordenación y el currículo de la Educación Secundaria Obligatoria y del Bachillerato para la Comunidad Autónoma de Extremadura.

D.O.E. nº 128. 5 de julio de 2016

<http://doe.gobex.es/pdfs/doe/2016/1290o/16040111.pdf>

Agricultura. Ayudas.- Decreto 94/2016, de 5 de julio, por el que se establecen las bases reguladoras de las ayudas para fomentar la creación en Extremadura de grupos operativos de la Asociación Europea para la Innovación en materia de productividad y sostenibilidad agrícola.

D.O.E. nº 132. 11 de julio de 2016

<http://doe.gobex.es/pdfs/doe/2016/1320o/16040106.pdf>

Formación Profesional Ocupacional. Subvenciones.- Decreto 96/2016, de 5 de julio, por el que se regulan los Programas de formación en alternancia con el empleo "Escuelas Profesionales de Extremadura" y "Unidades de Promoción y Desarrollo", y se establecen las bases reguladoras de la concesión de subvenciones destinadas a dichos programas, en el ámbito de la Comunidad Autónoma de Extremadura.

D.O.E. nº 132. 11 de julio de 2016

<http://doe.gobex.es/pdfs/doe/2016/1320o/16040108.pdf>

Formación Profesional Continua. Subvenciones.- Decreto 97/2016, de 5 de julio, por el que se regula la Formación Profesional para el Empleo dirigida prioritariamente a personas trabajadoras desempleadas en el ámbito de la Comunidad Autónoma de Extremadura y se establecen las bases reguladoras de las subvenciones destinadas a su financiación.

D.O.E. nº 132. 11 de julio de 2016

<http://doe.gobex.es/pdfs/doe/2016/1320o/16040109.pdf>

Plan de formación. Subvenciones.- Decreto 100/2016, de 12 de julio, por el que se regula la concesión directa de una subvención a la Federación de Municipios y Provincias de Extremadura para la financiación del plan de formación para empleados públicos de la Administración Local de la Comunidad Autónoma de Extremadura en el marco del Acuerdo de Formación para el Empleo de las Administraciones Públicas.

D.O.E. nº 137. 18 de julio de 2016

<http://doe.gobex.es/pdfs/doe/2016/1370o/16040113.pdf>

Ganado bovino. Subvenciones.- Decreto 102/2016, de 12 de julio, por el que se establecen las bases reguladoras para la concesión de subvenciones a las inversiones para la comercialización en común de ganado bovino en la Comunidad Autónoma de Extremadura.

D.O.E. nº 137. 18 de julio de 2016

<http://doe.gobex.es/pdfs/doe/2016/1370o/16040115.pdf>

Exclusión social.- Ley 7/2016, de 21 de julio, de medidas extraordinarias contra la exclusión social.

D.O.E. nº 141. 22 de julio de 2016

<http://doe.gobex.es/pdfs/doe/2016/1410o/16010007.pdf>

Pymes. Ayudas.- Decreto 105/2016, de 19 de julio, por el que se establecen las bases reguladoras de las ayudas para la puesta en marcha de un Programa para la Mejora Competitiva de la Pyme Extremeña.

D.O.E. nº 142. 25 de julio de 2016

<http://doe.gobex.es/pdfs/doe/2016/1420o/16040119.pdf>

Registro de Explotaciones Agrarias.- Decreto 106/2016, de 19 de julio, por el que se crea y regula el Registro de Titularidad Compartida de explotaciones agrarias de la Comunidad Autónoma de Extremadura.

D.O.E. nº 142. 25 de julio de 2016

<http://doe.gobex.es/pdfs/doe/2016/1420o/16040120.pdf>

Saneamiento ganadero. Subvenciones.- Decreto 107/2016, de 19 de julio, por el que se establecen las bases reguladoras de las ayudas a la repoblación en explotaciones de ganado bovino, ovino y caprino de la Comunidad Autónoma de Extremadura, objeto de vaciado sanitario.

D.O.E. nº 142. 25 de julio de 2016

<http://doe.gobex.es/pdfs/doe/2016/1420o/16040121.pdf>

Deportes. Ayudas.- Decreto 109/2016, de 19 de julio, por el que se establecen las bases reguladoras para la concesión de ayudas con cargo al Programa "Somos Deporte".

D.O.E. nº 142. 25 de julio de 2016

<http://doe.gobex.es/pdfs/doe/2016/1420o/16040123.pdf>



Junta de Extremadura