



Consejo
Económico y
Social de
Extremadura

RAES

Revista de Actualidad Económica y Social

Octubre 2018. Número 35



**DATOS DE LA
ACTUALIDAD ECONÓMICA,
LABORAL Y SOCIAL DE
EXTREMADURA**

**NOTICIAS Y NORMAS DE
INTERÉS PUBLICADAS**

REVISTA DE ACTUALIDAD ECONÓMICA Y SOCIAL

Publicación Electrónica

EDITA: CES DE EXTREMADURA

Avda. de Valhondo, 1, 4ª planta

cesextremadura@juntaex.es

Tel. 924009222

La reproducción de esta publicación está permitida

Citando su procedencia

Índice

Actualidad

Noticias	7
Actualidad Económica	13
• PIB Extremadura	14
• Deuda Pública	15
• Recaudación tributaria	16
• Licitación Pública	18
• Sociedades mercantiles	20
• Coste laboral total	22
• Índice de precios de consumo	23
• Índice de precios industriales	25
• Índice de producción industrial	26
• Índice de comercio al por menor	27
• Comercio exterior	28
• Ocupación hotelera	29
Actualidad Laboral	30
• Encuesta de población activa	31
• Paro registrado	35
• Afiliación a la Seguridad Social	37
• Contratos registrados	38
• Prestaciones por desempleo	39
• Huelgas y cierres patronales	40
• Mediación, arbitraje y conciliación	41
• Cooperativas y Sociedades Laborales	42
• Accidentes de trabajo	43
Actualidad Social	44
• Padrón municipal	45
• Movimiento natural de población	46
• Migraciones	49
• Compraventa de viviendas	51
• Hipotecas	54
• Prestaciones sociales	56
• Dependencia	58
• Presupuestos familiares	60
• Condiciones de vida	61
Normas de interés publicadas	63

ACTUALIDAD



*Mª Mercedes Vaquera Mosquero
Presidenta del CES de Extremadura*

Con el comienzo de septiembre, el CES de Extremadura redobla su actividad, pues el nuevo curso aparece plagado de actividades a desarrollar.

APROBACIÓN DEL DICTAMEN SOBRE EL “ANTEPROYECTO DE LEY POR EL QUE SE MODIFICA LA LEY 11/2002, DE 12 DE DICIEMBRE DE COLEGIOS Y DE CONSEJOS DE COLEGIOS PROFESIONALES DE EXTREMADURA”.

El pasado 28 de septiembre el Pleno del Consejo Económico y Social de Extremadura aprobó por unanimidad el Dictamen sobre el Anteproyecto de por el que se modifica la Ley 11/2002, de 12 de diciembre de Colegios y de Consejos de Colegios Profesionales de Extremadura, con lo que este Órgano Consultivo ha vuelto a dar muestra de su espíritu de diálogo y consenso.

En la comparecencia del Secretario General de Administración Pública ante la Comisión Permanente señaló que la ley 11/2002, de 12 de diciembre, de Colegios y de Consejos de Colegios Profesionales de Extremadura, estableció una regulación de los Colegios Profesionales y del ejercicio de las profesiones tituladas colegiadas en el ámbito territorial extremeño, regulación que ha quedado desfasada por numerosas modificaciones que se han producido en la materia. La nueva dimensión que los Colegios Profesionales han adquirido en la sociedad actual, la influencia del derecho europeo y el cambio del marco normativo básico hacen precisa una actualización del régimen jurídico extremeño en aras de la seguridad jurídica y la transparencia, aclarando la normativa aplicable y los derechos y obligaciones de estas entidades.

Finalmente, quiero agradecer a todos los componentes de los grupos las acertadas y pertinentes aportaciones que han realizado en el proceso de redacción de este Dictamen.

Informe a iniciativa propia sobre el Cambio Demográfico y Territorial.

Durante este mes de septiembre hemos iniciado los trabajos de elaboración del Informe a Iniciativa propia sobre los problemas de demografía que afectan a la Comunidad Autónoma de Extremadura, estando prevista para los primeros días del mes de octubre, que la Comisión de Desarrollo Regional, Comisión encargada de elaborar este Informe, nos reunamos para estudiar y analizar estos trabajos.

Con este Informe pretendemos abordar la estructura poblacional extremeña en el momento actual y su evolución futura, así como las repercusiones del declive poblacional en el que nos encontramos en el momento actual, y todo ello sobre la premisa de que el factor poblacional es una variable determinante para el acceso a recursos públicos, estatales y comunitarios, y base sobre la que sustentar un régimen fiscal y redistributivo en todos los ámbitos (local, autonómico y estatal), resultando de gran interés para analizar el futuro de la región partiendo de un elemento fundamental, como es la población.

OTRAS ACTIVIDADES.

Al margen de estas actividades, quiero adelantar que en representación del CES de Extremadura asistiré el próximo mes de octubre al Comité de Orientaciones de la Red Transnacional Atlántica, en la que se abordarán entre otros asuntos, propuestas para iniciar un nuevo trabajo de la RTA.

*M^º Mercedes Vaquera Mosquero
Presidenta del CES de Extremadura*



Consejo
Económico y
Social de
Extremadura

NOTICIAS



Los juzgados extremeños, más saturados, resuelven 1.600 casos menos que hace un año

La situación de los juzgados extremeños ha empeorado en un año, ya que se ingresan más asuntos y se resuelven menos. En el primer trimestre de este año han recibido casi 30.000 asuntos, 615 más que en el mismo período de 2017 (un incremento del 2,1%); pero han resuelto 1.600 casos menos (-5,4%) y han emitido 800 sentencias menos (-10%). Todo ello provoca que los órganos judiciales de la región estén más saturados que hace un año (la tasa de congestión pasa de 2,15 a 2,53).

3 de septiembre de 2018

http://www.elperiodicoextremadura.com/noticias/extremadura/juzgados-extremenos-mas-saturados-resuelven-1-600-casos-menos-hace-ano_1110867.html

Los alumnos de Infantil tendrán ayudas para material escolar por primera vez

El proyecto de decreto está en fase de exposición y se prevé que entre en vigor en dos o tres semanas. Educación destinará 500.000 euros a las familias más necesitadas con hijos en esta etapa no obligatoria.

3 de septiembre de 2018

http://www.elperiodicoextremadura.com/noticias/extremadura/alumnos-infantil-tendran-ayudas-material-escolar-primera-vez_1110559.html

Agosto acaba con 1.528 desempleados más en Extremadura

La cifra global de parados en la región se sitúa en 98.647 personas, un 1,57 por ciento más que el mes anterior.

4 de septiembre de 2018

<https://www.hoy.es/extremadura/agosto-acaba-1528-20180904091409-nt.html>

La UEx aún tiene 228 plazas sin cubrir en los grados con más demanda

Tras las matrículas hechas en julio, la Universidad de Extremadura adjudicará hoy en un llamamiento presencial las vacantes que quedan en 21 carreras con lista de espera.

4 de septiembre de 2018

<https://www.hoy.es/extremadura/plazas-cubrir-grados-20180903210919-nt.html>

La afiliación a la Seguridad Social en Extremadura se sitúa en 397.306, con una caída del 0,31%

El número de **afiliados a la Seguridad Social** en **Extremadura** cayó en agosto un **0,31%** y su cifra se sitúa en **397.306**, de los que **80.804 son autónomos**, según ha informado el Ministerio de Trabajo, Migraciones y Seguridad Social.

4 de septiembre de 2018

http://www.elperiodicoextremadura.com/noticias/extremadura/afiliacion-seguridad-social-extremadura-situa-397-306-caida-0-31_1111153.html

El Gobierno se compromete a licitar las obras hidráulicas pendientes en la región

El director general de Infraestructuras de la Junta de Extremadura, José Luis Andrade, en el transcurso de una reunión celebrada ayer por la tarde en Madrid, abordó varias obras de infraestructuras hidráulicas pendientes en Extremadura con el director general de Agua del Ministerio para la Transición Ecológica, Manuel Méndez, quien mostró su disposición para iniciar próximamente las licitaciones de las mismas.

5 de septiembre de 2018

<https://www.hoy.es/extremadura/gobierno-compromete-licitar-20180905002856-ntvo.html>

Adif licita el suministro de carril para el montaje de la línea de alta velocidad de Extremadura

Adif Alta Velocidad ha aprobado la licitación de un contrato de suministro y transporte de carril para el montaje de la vía en la Línea de Alta Velocidad (LAV) Madrid-Extremadura, por importe de 16,14 millones de euros.

5 de septiembre de 2018

http://www.elperiodicoextremadura.com/noticias/extremadura/adif-licita-suministro-carril-montaje-linea-alta-velocidad-extremadura_1109929.html

el ces hará un informe de la situación demográfica

El Consejo Económico y Social (CES) de Extremadura, a solicitud de la Secretaría General de Presidencia de la Junta, va a abordar un informe sobre los problemas de demografía que afectan a la comunidad ante «el actual declive poblacional».

6 de septiembre de 2018

http://www.elperiodicoextremadura.com/noticias/extremadura/ces-hara-informe-situacion-demografica_1111517.html

Un tren digno y combatir la despoblación: las principales reivindicaciones del Día de Extremadura

La reivindicación de un **tren digno** y la necesidad de crear **estímulos económicos** que eviten la despoblación han **centrado buena parte de los discursos de los líderes políticos** que hoy han intervenido en el acto del Día de Extremadura

7 de septiembre de 2018

http://www.elperiodicoextremadura.com/noticias/extremadura/tren-digno-combatir-despoblacion-principales-reivindicaciones-dia-extremadura_1111846.html

La Junta destina dos millones para el fomento de la contratación juvenil

La subvención para contratar a mujeres en prácticas será mayor por la tasa de paro. Rosiña dice que las ayudas permitirán crear 220 puestos de trabajo para jóvenes titulados

12 de septiembre de 2018

http://www.elperiodicoextremadura.com/noticias/extremadura/junta-destina-dos-millones-fomento-contratacion-juvenil_1112719.html

El Gobierno propone endurecer el trámite inicial de los desahucios

El PSOE asume ideas de Podemos para proteger más a los clientes y reforzar la dación en pago. Calviño quiere que comenzar el proceso sea más difícil para los bancos de lo que pretendía Guindos

13 de septiembre de 2018

http://www.elperiodicoextremadura.com/noticias/economia/gobierno-propone-endurecer-tramite-inicial-desahucios_1112948.html

El DOE publica la concesión del Programa de Empleo de Experiencia, con más de 5.000 contrataciones previstas

El Diario Oficial de Extremadura (DOE) ha publicado la concesión de la subvención, por importe de 35.057.000 euros

17 de septiembre de 2018

<https://www.hoy.es/extremadura/publica-concesion-programa-20180917130038-nt.html>

La Junta ve potencial financiero en las diputaciones contra la despoblación

Busca aliados para un pacto social y político para afrontar el reto demográfico. Apela a su capacidad «técnica y financiera» para frenar este fenómeno

19 de septiembre de 2018

http://www.elperiodicoextremadura.com/noticias/extremadura/junta-ve-potencial-financiero-diputaciones-despoblacion_1114212.html

El Gobierno suspende el impuesto de generación para tratar de aliviar la espiral del precio de la luz

También ampliará los límites y los plazos para acogerse al bono social, y pondrá en marcha otra nueva ayuda para los consumidores de gas

20 de septiembre de 2018

<https://www.hoy.es/economia/fiscalidad/gobierno-reformara-mercado-electrico-20180919112023-ntrc.html>

ADIF electrificará la línea a Ciudad Real

El organismo encargado de las infraestructuras ferroviarias inicia los estudios previos tras apreciar que hay viabilidad técnica

23 de septiembre de 2018

<https://www.hoy.es/extremadura/adif-electrificara-linea-20180922193609-nt.html>

El gasto en políticas sociales de Extremadura continúa sin recuperar el nivel 'precrisis'

El área sanitaria es donde la brecha sigue siendo mayor entre ambos años, con un 9,8% menos. En 2009 la inversión en sanidad, educación y servicios sociales fue de 3.111 millones, por los 2.995 de 2017

24 de septiembre de 2018

https://www.elperiodicoextremadura.com/noticias/extremadura/gasto-politicas-sociales-extremadura-continua-sin-recuperar-nivel-precrisis_1115158.html

Las empresas extremeñas tendrán 44 millones en ayudas para generar empleo

Son incentivos para quienes inviertan al menos 50 millones y creen 100 empleos . La Junta destina 300.000 euros para subvencionar contratos a mujeres

26 de septiembre de 2018

https://www.elperiodicoextremadura.com/noticias/extremadura/empresas-extremenastendran-44-millones-ayudas-generar-empleo_1115642.html

El Pacto de Toledo acuerda subir las pensiones con el IPC real

El Gobierno debe decidir si encauza la propuesta a través de una reforma de la ley del Seguro. Podemos interpreta que el texto acordado no pone fin a la movilización de los pensionistas

27 de septiembre de 2018

https://www.elperiodicoextremadura.com/noticias/economia/pacto-toledo-acuerda-subir-pensiones-ipc-real_1115860.html

ACTUALIDAD ECONÓMICA

ACTUALIDAD ECONÓMICA:

- * PIB Extremadura
- * Deuda pública
- * Recaudación tributaria
- * Licitación Oficial (SEOPAN)
- * Sociedades mercantiles en Extremadura
- * Coste laboral total
- * Índice de Precios al Consumo
- * Índice de precios industriales
- * Índice de producción industrial
- * Índice de Comercio al por menor
- * Comercio exterior
- * Ocupación hotelera

Contabilidad Regional Trimestral de Extremadura. PIB Base 2010. IV T 2014 – I T 2018 (% variación anual)

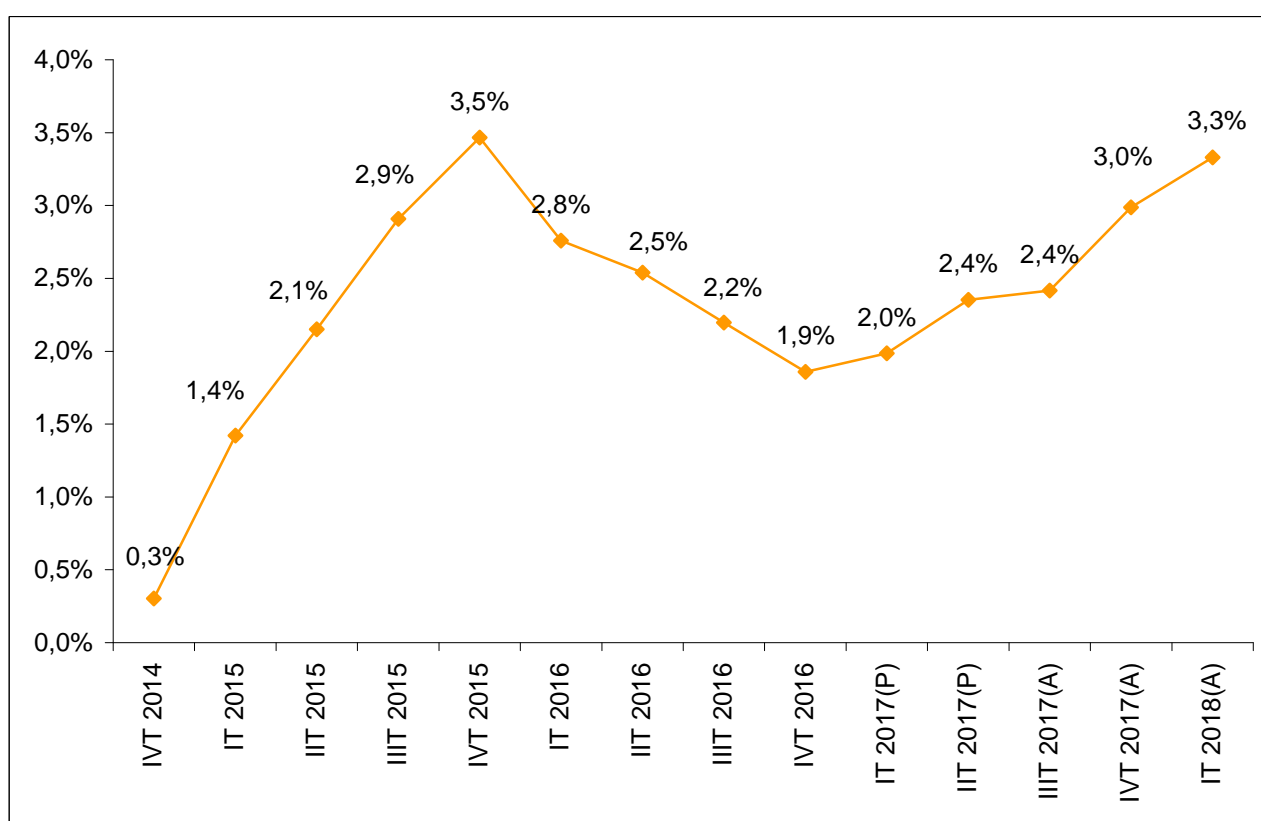

Fuente: Elaboración propia a partir de datos del Instituto de Estadística de Extremadura. (P) Provisional. (A) Avance.

Fecha de actualización: 15/06/2018.

CES de Extremadura INFORMA. CONTABILIDAD REGIONAL TRIMESTRAL DE EXTREMADURA.

El Producto Interior Bruto (PIB) de Extremadura registró un crecimiento interanual del 3,3% en el primer trimestre de 2018 según los datos del Instituto de Estadística de Extremadura, 0,3 puntos superior a lo registrado en el trimestre anterior.

Deuda Pública de las CC.AA. en porcentaje del PIB_{pm} [1º T 2018]

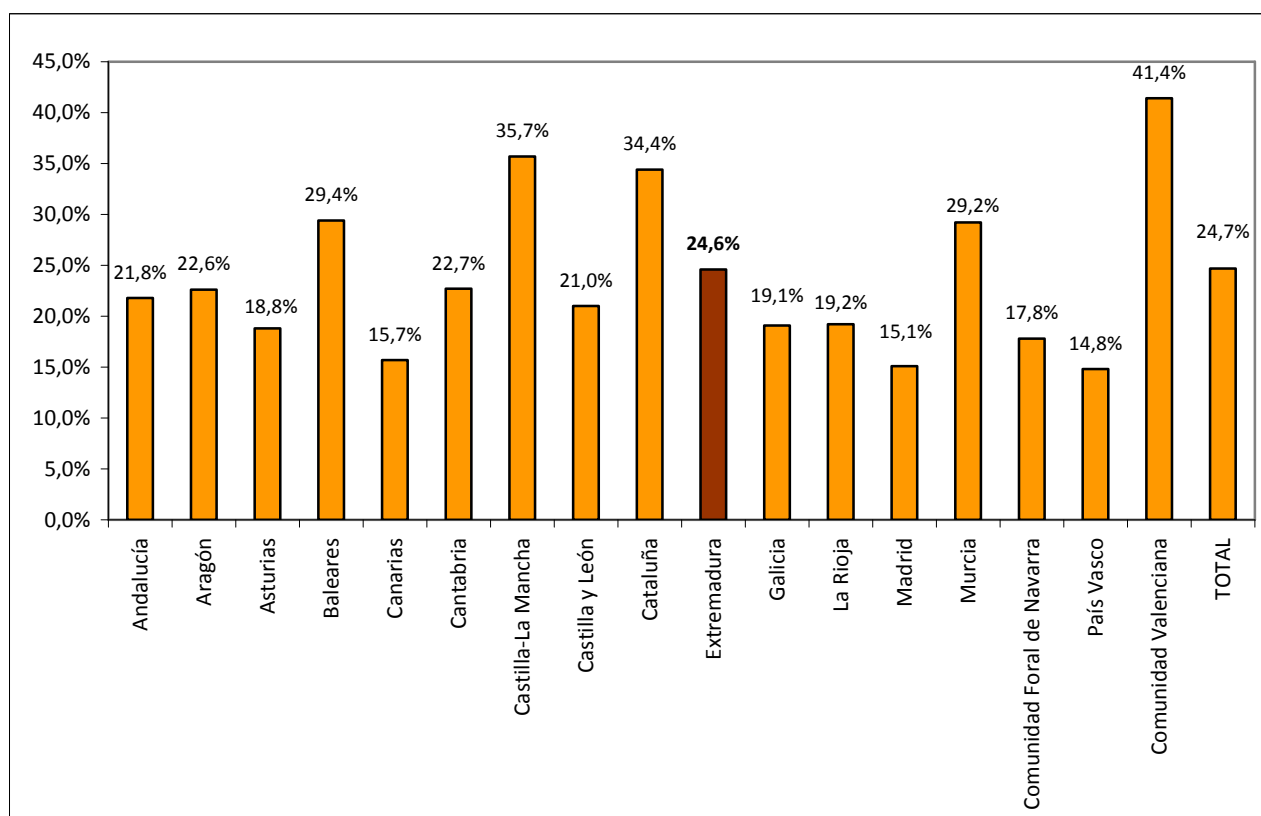

Fuente: Elaboración propia a partir de datos del Banco de España.

Fecha de actualización: 15/06/2018.

CES de Extremadura INFORMA. DEUDA PÚBLICA POR COMUNIDADES AUTÓNOMAS.

En Extremadura, la Deuda Pública en el primer trimestre de 2018 alcanzaba el 24,6% del PIB_{pm} regional. En el conjunto nacional este indicador alcanzó el 24,7%.

Recaudación tributaria en Extremadura [enero - julio 2018]

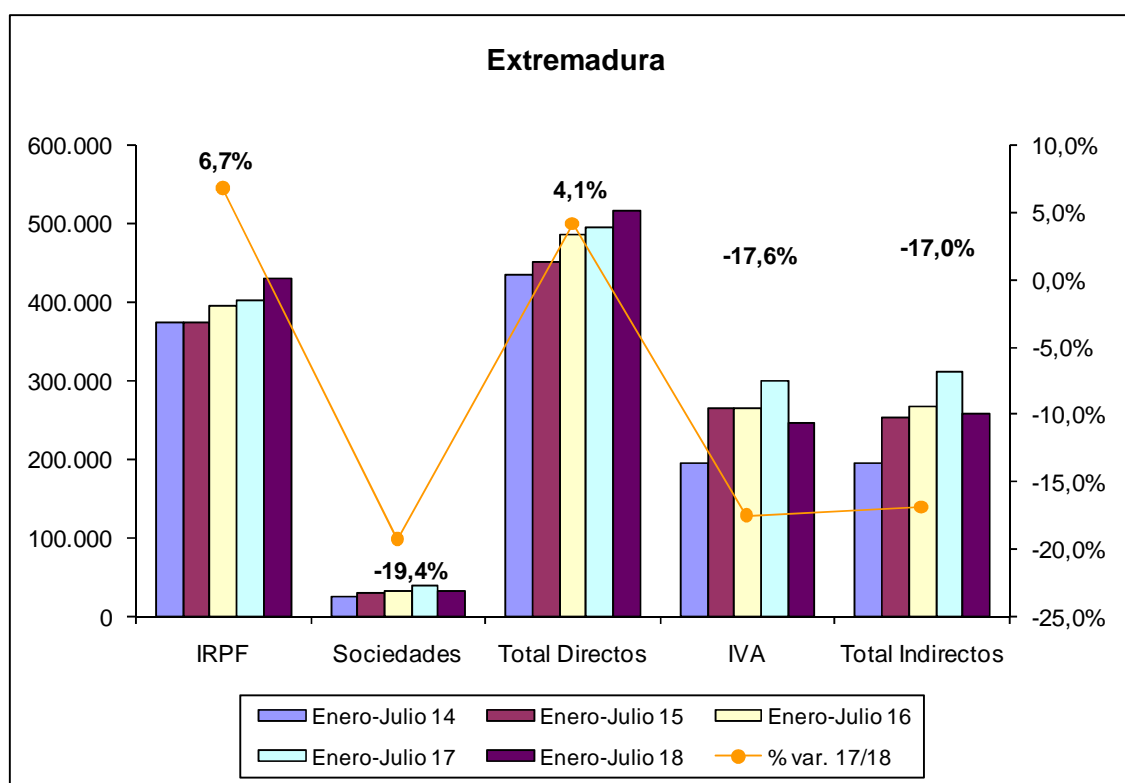

Fuente: Elaboración propia a partir de datos de la Agencia Tributaria.

Fecha de actualización: 11/09/2018.

CES de Extremadura INFORMA. RECAUDACIÓN DE TRIBUTOS.

La recaudación de impuestos directos en Extremadura hasta julio de 2018 aumentó un 4,1% respecto al año anterior. En el caso de los impuestos indirectos se produjo una reducción del 17,0%.

Recaudación tributaria en España [enero - julio 2018]

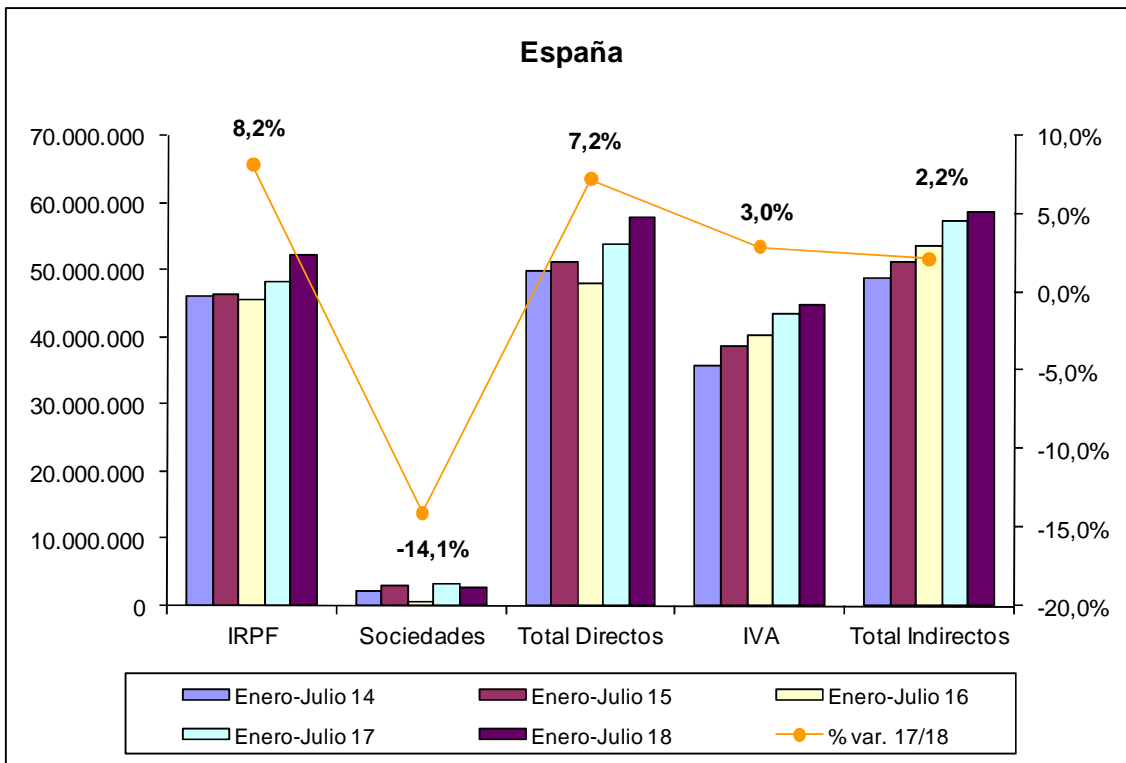

Fuente: Elaboración propia a partir de datos de la Agencia Tributaria.

Fecha de actualización: 11/09/2018.

CES de Extremadura INFORMA. RECAUDACIÓN DE TRIBUTOS.

La recaudación de impuestos directos en España hasta julio de 2018 aumentó un 7,2% respecto al año anterior. En el caso de los impuestos indirectos se produjo un incremento del 2,2%.

Licitación Pública en Extremadura [enero – julio 2013-18]

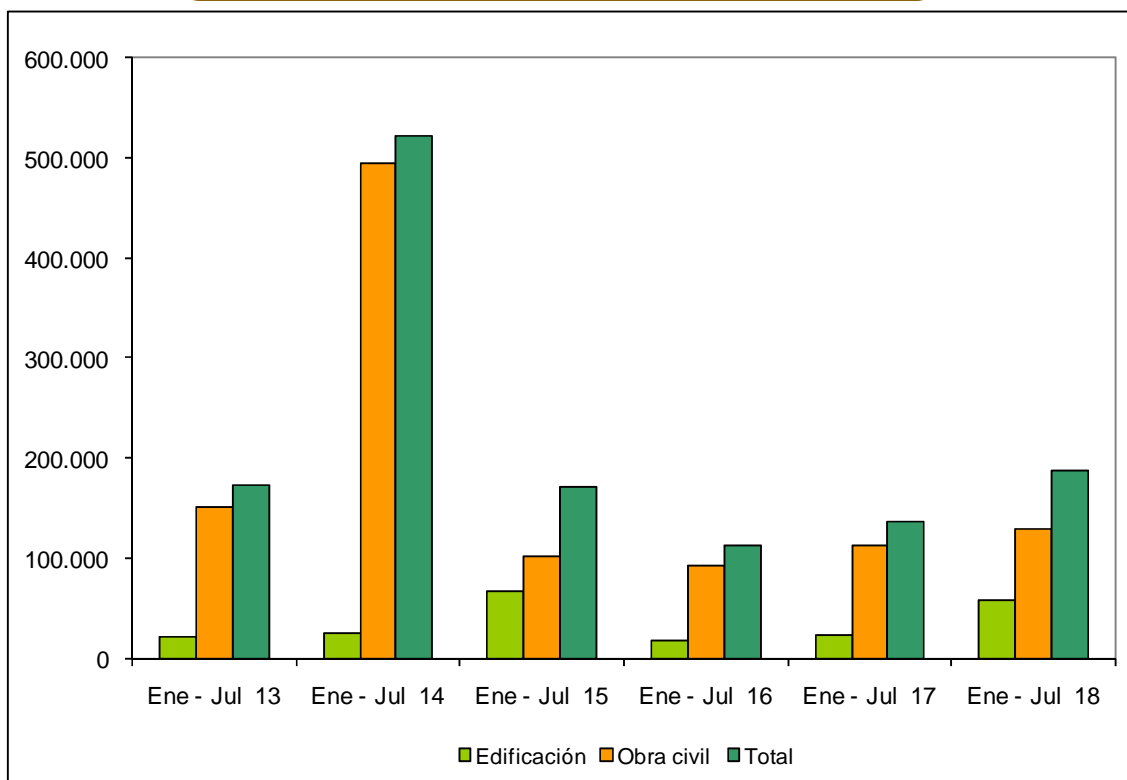

Fuente: Elaboración propia a partir de datos del SEOPAN.

Fecha de actualización: 13/09/2018.

CES de Extremadura INFORMA. LICITACIÓN PÚBLICA EN EXTREMADURA.

La licitación pública en edificación aumentó un 153,66% en los meses de enero a julio de 2018 respecto al mismo período de 2017, mientras que la obra civil aumentó un 13,80%, por lo que la licitación total se incrementó un 37,62%.

Licitación Pública en España [enero – julio 2013-18]

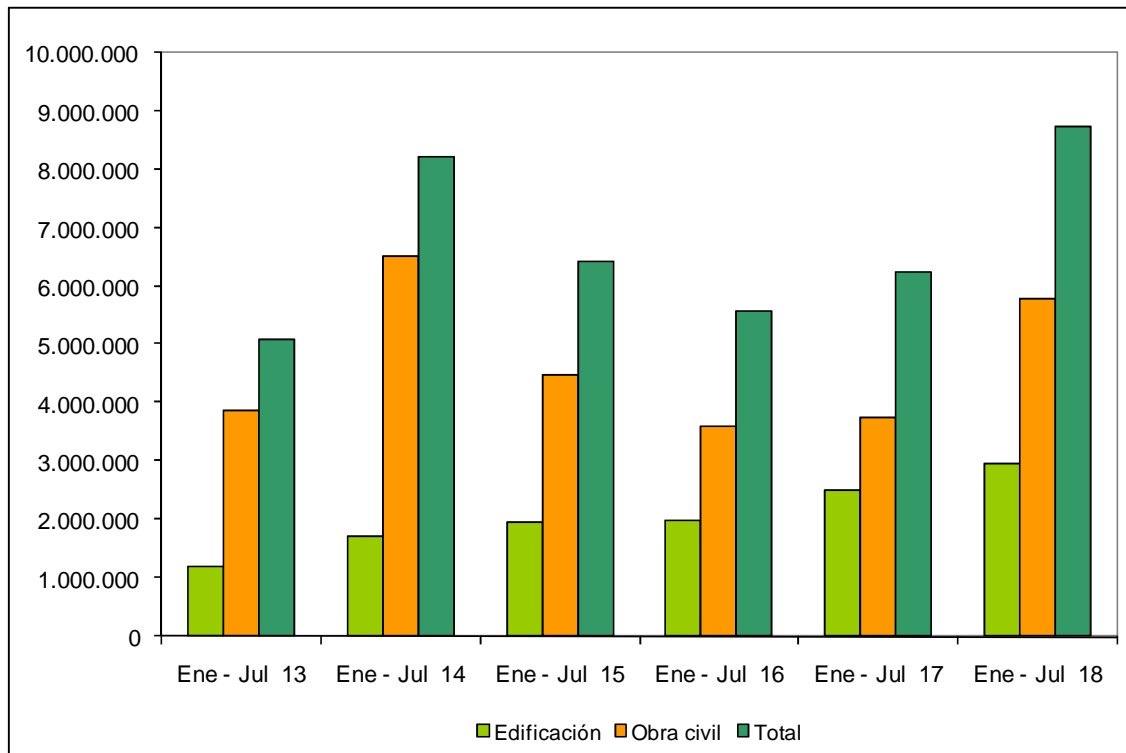

Fuente: Elaboración propia a partir de datos del SEOPAN.

Fecha de actualización: 13/09/2018.

CES de Extremadura INFORMA. LICITACIÓN PÚBLICA EN ESPAÑA.

La licitación pública en edificación aumentó a nivel nacional un 18,14% en los meses de enero a julio de 2018 respecto al mismo período de 2017. Por su parte, la obra civil aumentó un 55,24%, por lo que la licitación total se incrementó un 40,35%.

Sociedades Mercantiles [julio 2017 – julio 2018]

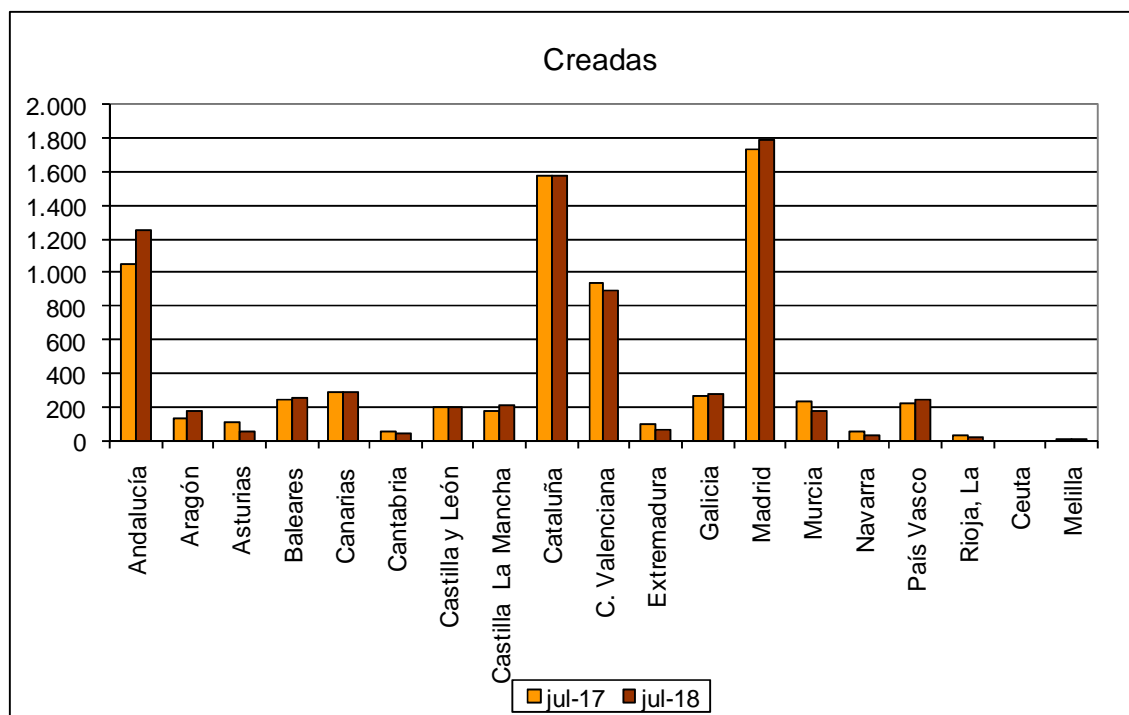

Fuente: Elaboración propia a partir de datos del INE.

Fecha de actualización: 11/09/2018.

CES de Extremadura INFORMA. SOCIEDADES MERCANTILES.

En Extremadura, en julio de 2018, el número de sociedades mercantiles creadas ascendió a 74 frente a las 97 que se crearon en julio de 2017, lo que supuso una disminución del 23,71%. (La tasa en España fue +3,46%)

Sociedades Mercantiles [julio 2017 – julio 2018]

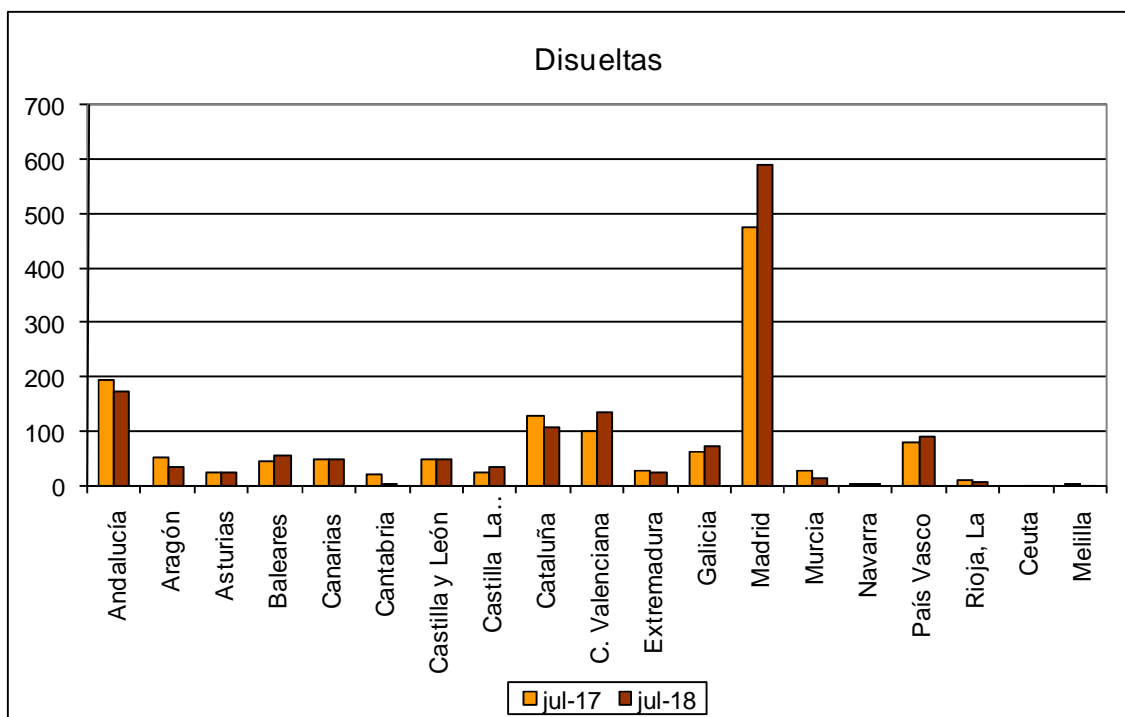

Fuente: Elaboración propia a partir de datos del INE.

Fecha de actualización: 11/09/2018.

CES de Extremadura INFORMA. SOCIEDADES MERCANTILES.

En Extremadura, en julio de 2018, el número de sociedades mercantiles disueltas ascendió a 25 frente a las 28 que se disolvieron en julio de 2017, lo que supuso una disminución del 10,71%. (La tasa en España fue +7,95%)

Coste Laboral Total [2T 2014 – 2T 2018]

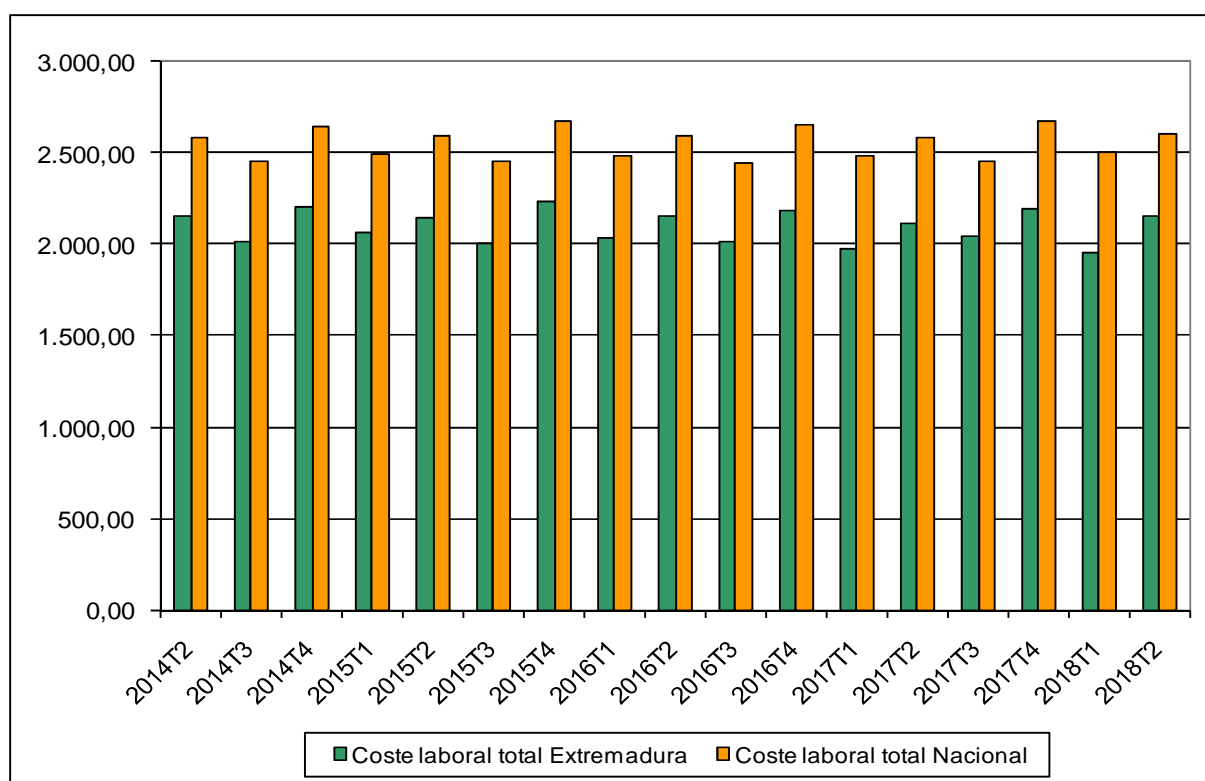

Fuente: Elaboración propia a partir de datos del INE.

Fecha de actualización: 18/09/2018.

CES de Extremadura INFORMA. COSTES LABORALES.

En Extremadura, el coste laboral por trabajador y mes en el segundo trimestre de 2018 alcanzó 2.148,67 €, lo que supuso un aumento del 1,52% respecto al mismo trimestre del año anterior. En el conjunto de España el coste alcanzó los 2.602,01 €, con un aumento del 0,67% . En Extremadura el coste es inferior a la media nacional en 453,34 €.

**Índices de precios de consumo
(% variación anual)
[agosto 2017 – agosto 2018]**

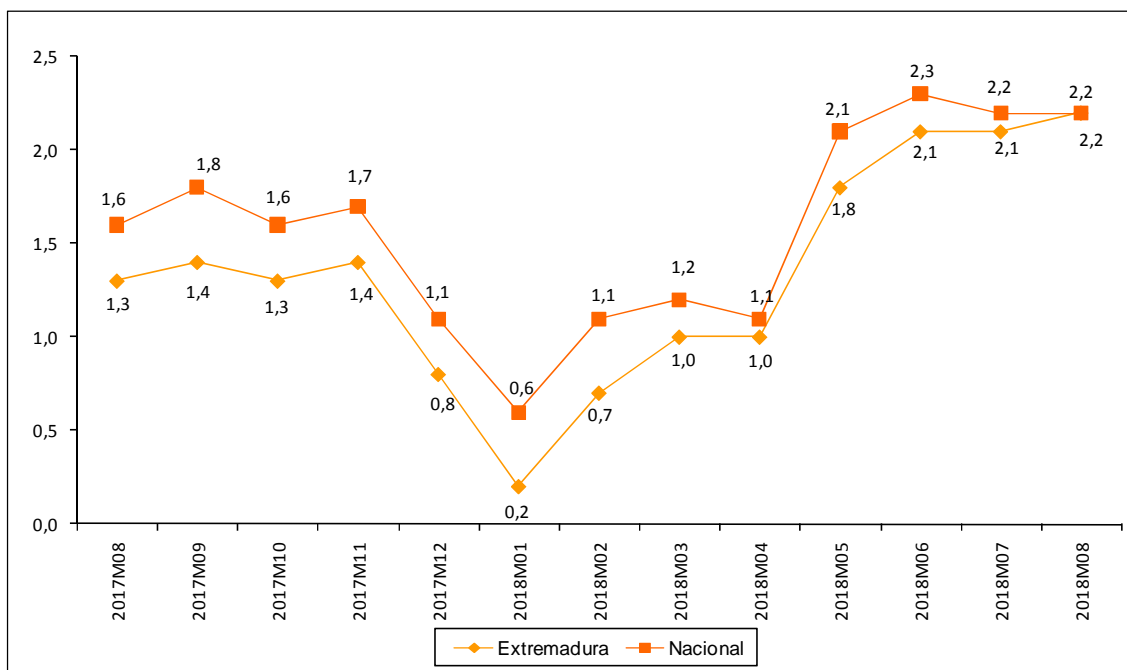

Fuente: Elaboración propia a partir de datos del INE.

Fecha de actualización: 12/09/2018.

CES de Extremadura INFORMA. ÍNDICE DE PRECIOS DE CONSUMO.

En Extremadura la variación anual del IPC en el mes de agosto de 2018 se situó en el 2,2%, igual que a nivel nacional.

***Inflación subyacente
(% variación anual)
[agosto 2017 – agosto 2018]***

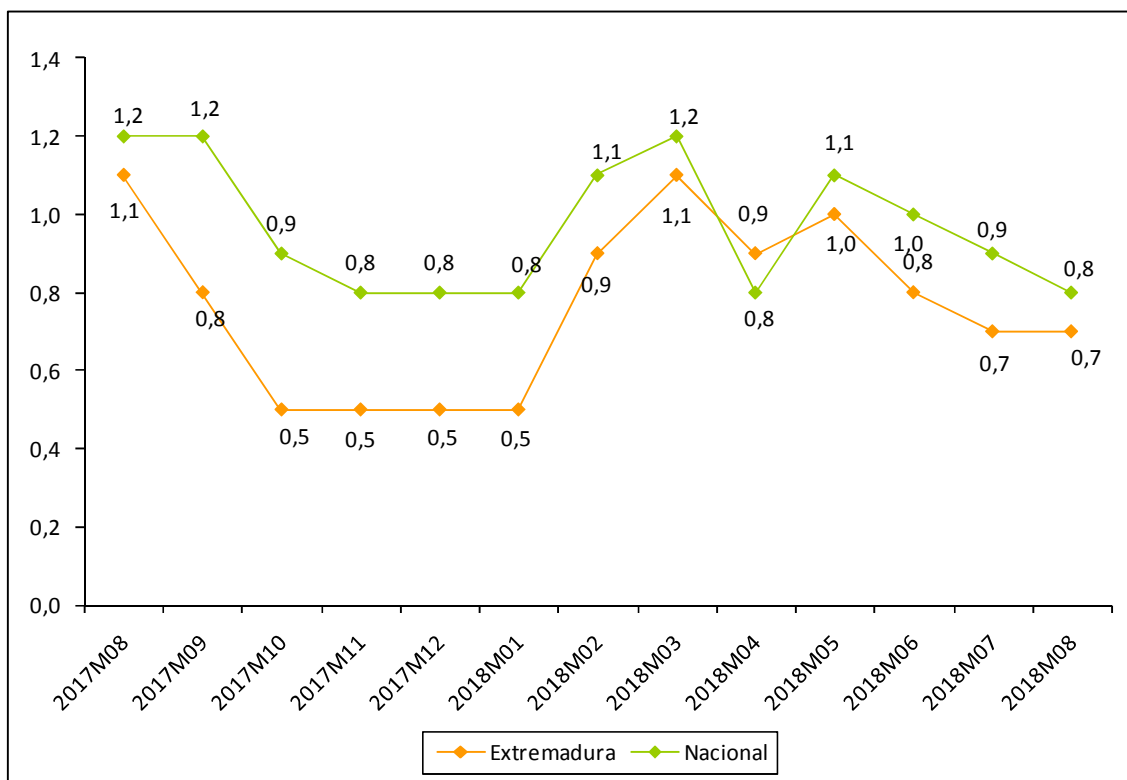

Fuente: Elaboración propia a partir de datos del INE.

Fecha de actualización: 12/09/2018.

CES de Extremadura INFORMA. INFLACIÓN SUBYACENTE.

A partir del grupo especial “General sin alimentos no elaborados ni productos energéticos” del IPC, se obtiene la inflación subyacente. En Extremadura la variación anual en el mes de agosto de 2018 se situó en el 0,7%, una décima menos que a nivel nacional.

**Índice de precios industriales
(% variación anual)
[agosto 2017 – agosto 2018]**

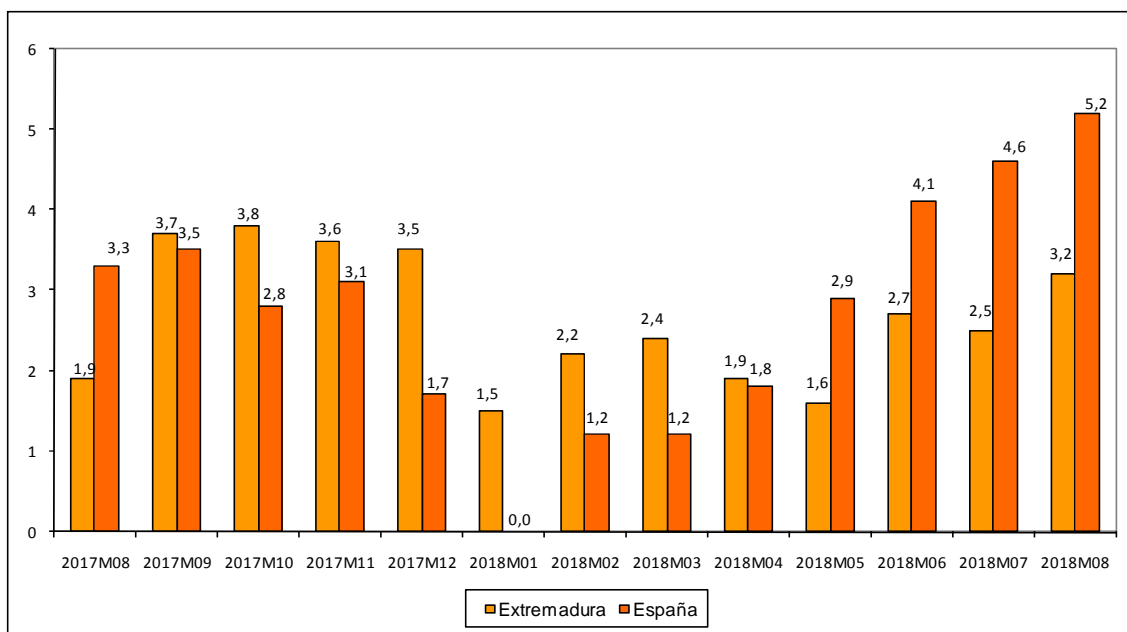

Fuente: Elaboración propia a partir de datos del INE.

Fecha de actualización: 25/09/2018.

CES de Extremadura INFORMA. ÍNDICE DE PRECIOS INDUSTRIALES.

En Extremadura, la tasa de variación anual en agosto de 2018 alcanzó un +3,2%. En España la tasa reflejó un incremento del 5,2%.

Índices de producción industrial (% variación anual) [julio 2017 – julio 2018]

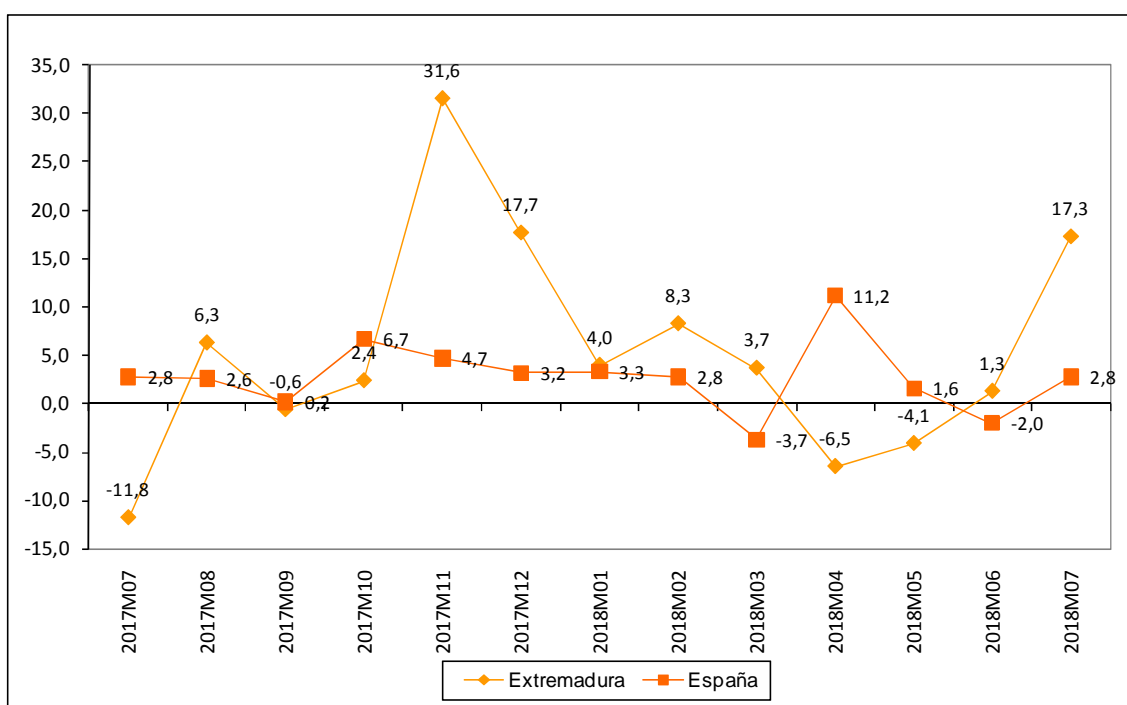

Fuente: Elaboración propia a partir de datos del INE.

Fecha de actualización: 07/09/2018.

CES de Extremadura INFORMA. ÍNDICE DE PRODUCCIÓN INDUSTRIAL.

En Extremadura la variación anual del IPI en el mes de julio de 2018 se situó en el 17,3% frente al 1,3% del mes anterior. A nivel nacional, la variación en el mes de julio fue 2,8%.

Índices de comercio al por menor (% variación anual) [agosto 2016 – agosto 2018]

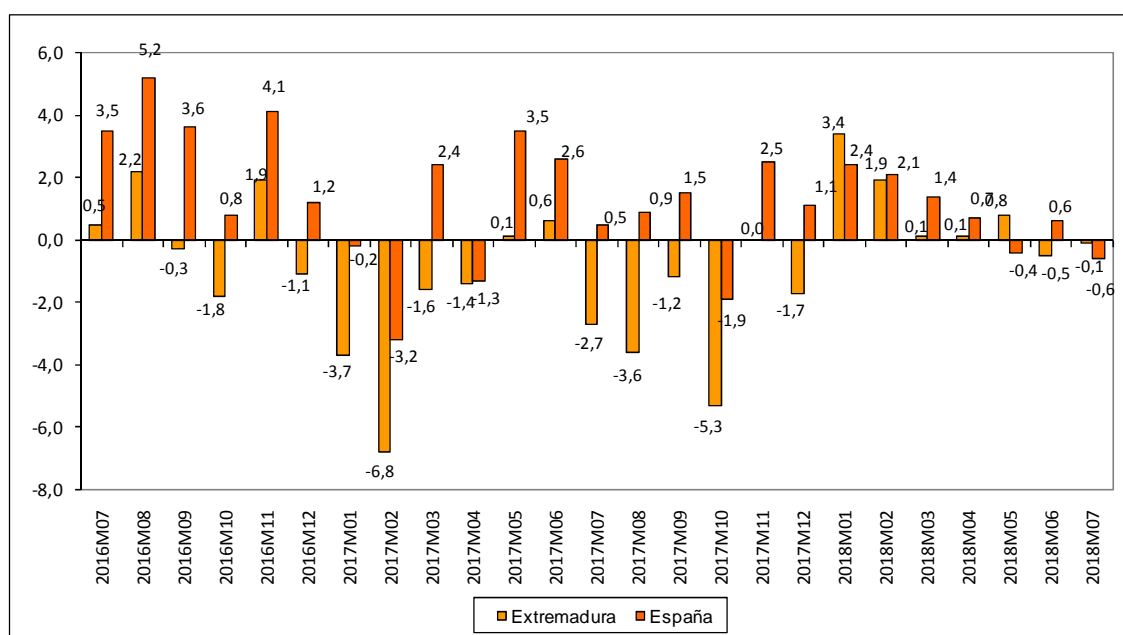

Fuente: Elaboración propia a partir de datos del INE.

Fecha de actualización: 01/10/2018.

CES de Extremadura INFORMA. ÍNDICES DE COMERCIO AL POR MENOR.

En Extremadura, las ventas del comercio al por menor aumentaron en agosto de 2018 un 0,5%.

En España la tasa reflejó un aumento del 0,3%.

Comercio exterior en Extremadura (Exportaciones e importaciones) julio 2017 – julio 2018

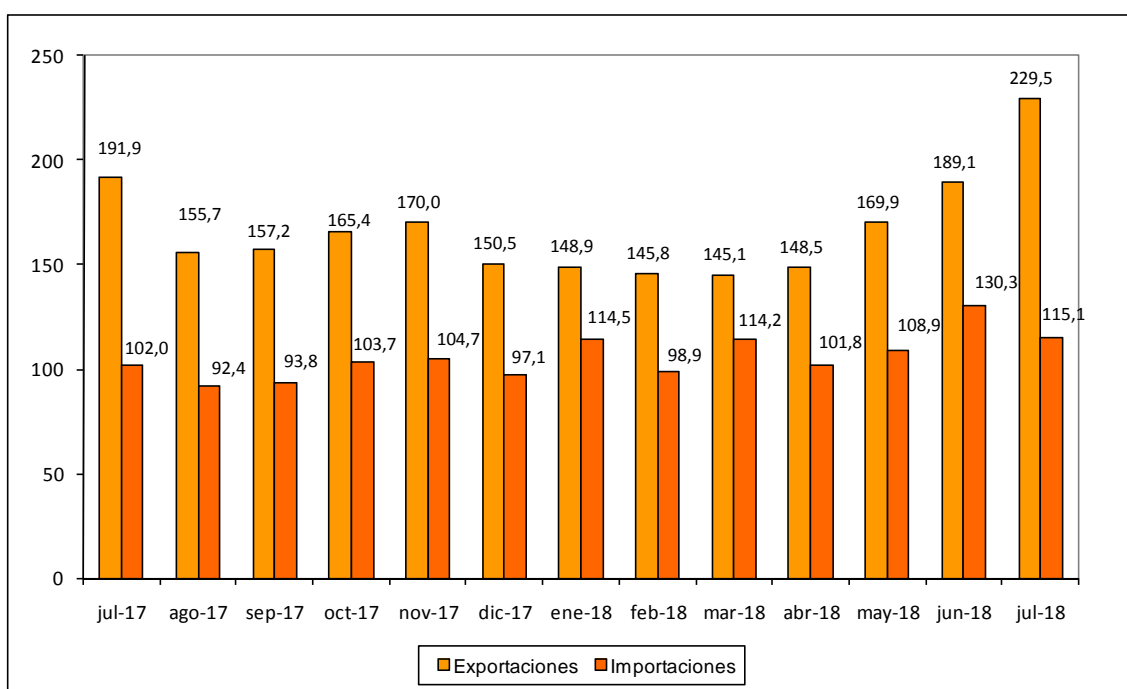

Fuente: Elaboración propia a partir de datos del IIEEx. Datos en millones de euros. Datos provisionales.

Fecha de actualización: 21/09/2018.

CES de Extremadura INFORMA. COMERCIO EXTERIOR.

En Extremadura, las exportaciones aumentaron en julio de 2018 un 19,59% respecto al mismo mes de 2017 (+21,36% respecto a junio de 2018). Las importaciones, por su parte, aumentaron un 12,84% respecto a julio de 2017 (-11,67% respecto a junio de 2018).

Grado de ocupación hotelera por plazas [agosto 2017 – agosto 2018]

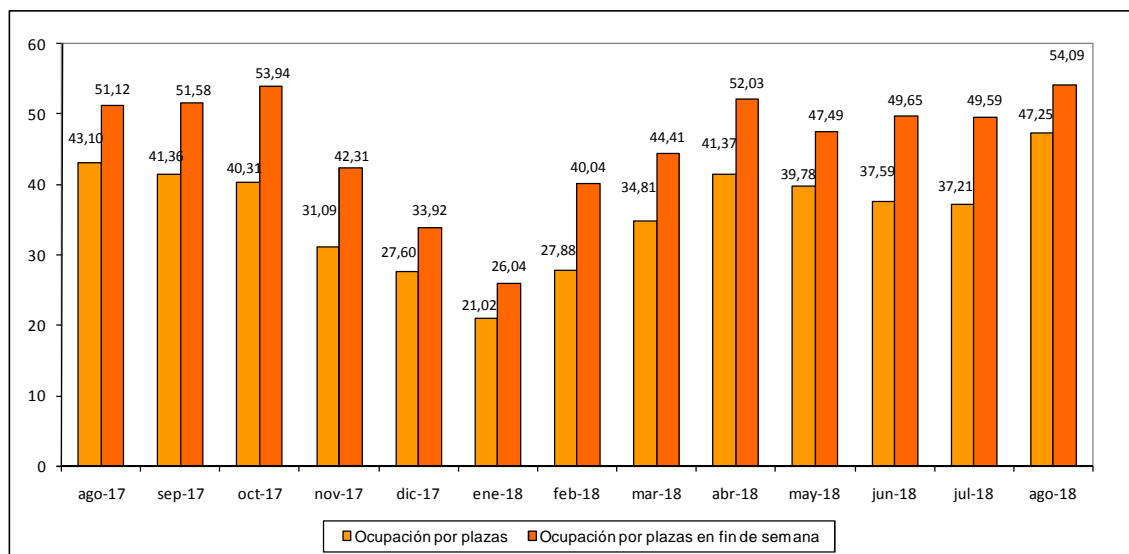

Fuente: Elaboración propia a partir de datos del INE.

Fecha de actualización: 24/09/2018.

CES de Extremadura INFORMA. OCUPACIÓN HOTELERA.

En Extremadura, el grado de ocupación hotelera en agosto de 2018 alcanzó el 47,25% frente al 43,10% del mismo mes de 2017. El grado de ocupación durante el fin de semana fue del 54,09% frente al 51,12% en agosto de 2017.

ACTUALIDAD LABORAL

INFORMACIÓN SOBRE:

- * Encuesta de Población Activa
- * Paro registrado
- * Afiliación a la Seguridad Social
- * Contratos registrados
- * Prestaciones por desempleo
- * Huelgas
- * Mediación, Arbitraje y Conciliación
- * Cooperativas y sociedades laborales
- * Accidentes de trabajo

Encuesta de Población Activa. Actividad (II trimestre 2018)

		PERSONAS ACTIVAS TRIM. II 2018	PERSONAS ACTIVAS TRIM. I 2018	PERSONAS ACTIVAS TRIM. II 2017	VARIACIÓN ABSOLUTA INTERTRIMESTRAL	VARIACIÓN RELATIVA INTERTRIMESTRAL %	VARIACIÓN ABS. INTERANUAL	VAR. RELATIVA INTERANUAL %	TASA DE ACTIVIDAD TRIMESTRE II 2018	TASA DE ACTIVIDAD TRIMESTRE I 2018	TASA DE ACTIVIDAD TRIMESTRE II 2017
EDAD	MENORES DE 25 AÑOS	32.400	33.600	35.000	-1.200	-3,57	-2.600	-7,43	32,65	33,73	34,49
	DE 25 Y MÁS AÑOS	466.000	461.500	459.800	4.500	0,98	6.200	1,35	58,38	57,76	57,91
SEXO	HOMBRES	279.500	278.300	277.600	1.200	0,43	1.900	0,68	63,01	62,64	61,98
	MUJERES	218.800	216.800	222.900	2.000	0,92	-4.100	-1,84	48,22	47,71	48,73
TOTAL EXTREMADURA		498.300	495.100	500.500	3.200	0,65	-2.200	-0,44	55,53	55,10	55,28
TOTAL ESPAÑA		22.834.200	22.670.300	22.727.600	163.900	0,72	106.600	0,47	58,80	58,46	58,84

Fuente: Elaboración propia a partir de datos del INE. Encuesta de Población Activa

Fecha de actualización: 26/07/2018

CES de Extremadura INFORMA. ENCUESTA DE POBLACIÓN ACTIVA. ACTIVIDAD

En Extremadura la población activa en el segundo trimestre de 2018 se cifró en 498.300 personas, un 0,65% más que el trimestre anterior (3.200 personas más), y un 0,44% menos que en el mismo trimestre del año anterior (2.200 personas menos). En España, sumaron un total de 22.834.200 personas, un 0,72% más que con respecto al trimestre anterior (163.900 personas más) y un 0,47% más que en el mismo periodo del año anterior (106.600 personas). La tasa de actividad en la Comunidad en este primer trimestre fue de un 55,53% por el 58,80% del ámbito nacional.

Encuesta de Población Activa. Ocupación (II Trimestre 2018)

		PERSONAS OCUPADAS TRIM. II 2018	PERSONAS OCUPADAS TRIM. I 2018	PERSONAS OCUPADAS TRIM. II 2017	VARIACIÓN ABSOLUTA INTERTRIMESTRAL	VARIACIÓN RELATIVA INTERMENSUAL %	VARIACIÓN ABS. INTERANUAL	VAR. RELATIVA INTERANUAL %	TASA DE OCUPACIÓN TRIM. II 2018	TASA DE OCUPACIÓN TRIM. I 2018	TASA DE OCUPACIÓN TRIM. II 2017
EDAD	MENORES DE 25 AÑOS	17.600	16.900	16.500	700	4,14	1.100	6,67	17,75	16,97	16,24
	DE 25 Y MÁS AÑOS	361.800	349.700	351.100	12.100	3,46	10.700	3,05	45,34	43,78	44,18
SEXO	HOMBRES	224.500	218.600	216.800	5.900	2,70	7.700	3,55	50,62	49,21	48,41
	MUJERES	154.900	148.000	154.700	6.900	4,66	200	0,13	34,14	32,58	33,83
SECTOR	AGRICULTURA	53.500	47.500	45.400	6.000	12,63	8.100	17,84	n.d	n.d	n.d
	INDUSTRIA	31.800	31.000	35.900	800	2,58	-4.100	-11,42	n.d	n.d	n.d
	CONSTRUCCIÓN	21.700	23.300	25.000	-1.600	-6,87	-3.300	-13,20	n.d	n.d	n.d
	SERVICIOS	272.500	264.800	265.200	7.700	2,91	7.300	2,75	n.d	n.d	n.d
TOTAL EXTREMADURA		379.400	366.700	371.600	12.700	3,46	7.800	2,10	42,29	40,80	41,04
TOTAL ESPAÑA		19.341.100	18.874.200	18.813.300	466.900	2,47	527.800	2,81	49,81	48,67	48,70

Fuente: INE. Encuesta de Población Activa

Fecha de actualización: 26/07/2018

CES de Extremadura INFORMA. ENCUESTA DE POBLACIÓN ACTIVA. OCUPACIÓN

En Extremadura la población ocupada en el segundo trimestre de 2018 se cifró en 379.400 personas, un 3,46% más que el trimestre anterior (12.700 personas más), y un 2,10% más que en el mismo trimestre del año anterior (7.800 personas más). En España, sumaron un total de 19.341.100 personas con un aumento del 2,47% respecto al trimestre anterior (466.900 personas más) y un 2,81% más que en el mismo periodo del año anterior (527.800 personas). La tasa de ocupación en la Comunidad en este último trimestre fue de un 42,29% por el 49,81% del ámbito nacional.

Encuesta de Población Activa. Paro (II trimestre 2018)

		PERSONAS PARADAS TRIM. II 2018	PERSONAS PARADAS TRIM. I 2018	PERSONAS PARADAS TRIM. II 2017	VARIACIÓN ABSOLUTA INTERMENSUAL	VARIACIÓN RELATIVA INTERMENSUAL %	VARIACIÓN ABS. INTERANUAL	VAR. RELATIVA INTERANUAL %	TASA DE PARO TRIM. II 2018	TASA DE PARO TRIM. I 2018	TASA DE PARO TRIM. II 2017
EDAD	MENORES DE 25 AÑOS	14.800	16.700	18.500	-1.900	-11,38	-3.700	-20,00	45,64	49,69	52,90
	DE 25 Y MÁS AÑOS	104.100	111.700	110.400	-7.600	-6,80	-6.300	-5,71	22,33	24,21	23,72
SEXO	HOMBRES	55.000	59.700	60.800	-4.700	-7,87	-5.800	-9,54	19,67	21,45	21,90
	MUJERES	63.900	68.700	68.100	-4.800	-6,99	-4.200	-6,17	29,19	31,71	30,57
SECTOR	AGRICULTURA	16.200	20.400	11.500	-4.200	-20,59	4.700	40,87	N.D.	N.D.	N.D.
	INDUSTRIA	4.900	4.700	4.700	200	4,26	200	4,26	N.D.	N.D.	N.D.
	CONSTRUCCIÓN	3.800	4.400	5.300	-600	-13,64	-1.500	-28,30	N.D.	N.D.	N.D.
	SERVICIOS	35.800	41.900	36.300	-6.100	-14,56	-500	-1,38	N.D.	N.D.	N.D.
	PARADOS QUE BUSCAN SU PRIMER EMPLEO O QUE HAN DEJADO SU ÚLTIMO EMPLEO HACE MÁS DE UN AÑO	58.100	57.100	71.200	1.000	1,75	-13.100	-18,40	N.D.	N.D.	N.D.
TIEMPO DE BUSQUEDA DE EMPLEO	MENOS DE UN AÑO	54.600	62.800	48.900	-8.200	-13,06	5.700	11,66	N.D.	N.D.	N.D.
	MÁS DE UN AÑO	64.400	65.600	80.200	-1.200	-1,83	-15.800	-32,31	N.D.	N.D.	N.D.
TOTAL EXTREMADURA		118.800	128.400	128.900	-9.600	-7,48	-10.100	-7,84	23,85	25,94	25,76
TOTAL ESPAÑA		3.490.100	3.796.100	3.914.300	-306.000	-8,06	-424.200	-10,84	15,28	16,74	17,22

Fuente: Elaboración propia a partir de datos del INE. Encuesta de Población Activa

Fecha de actualización: 26/07/2018

CES de Extremadura INFORMA. ENCUESTA DE POBLACIÓN ACTIVA. PARO

En Extremadura el paro en el segundo trimestre de 2018 se cifró en 118.800 personas, un 7,48% menos que el trimestre anterior (9.600 personas menos), y un 7,84% menos que en el mismo trimestre del año anterior (10.100 personas menos). En España, sumaron un total de 3.490.100 personas con una reducción del 8,06% respecto al trimestre anterior (306.000 personas menos) y un 10,84% menos que en el mismo periodo del año anterior.

Encuesta de Población Activa. Paro por provincias (II trimestre 2018)

	Tasa de actividad			Tasa de paro			Tasa de empleo		
	2018	2018	2017	2018	2018	2017	2018	2018	2017
	TRIMESTRE II	TRIMESTRE I	TRIMESTRE II	TRIMESTRE II	TRIMESTRE I	TRIMESTRE II	TRIMESTRE II	TRIMESTRE I	TRIMESTRE II
Badajoz	56,14	55,92	56,29	26,03	28,64	27,62	41,53	39,90	40,74
Cáceres	54,51	53,71	53,60	20,06	21,20	22,48	43,57	42,32	41,55
EXTREMADURA	55,53	55,10	55,28	23,85	25,94	25,76	42,29	40,80	41,04
ESPAÑA	58,80	58,46	58,84	15,28	16,74	17,22	49,81	48,67	48,70

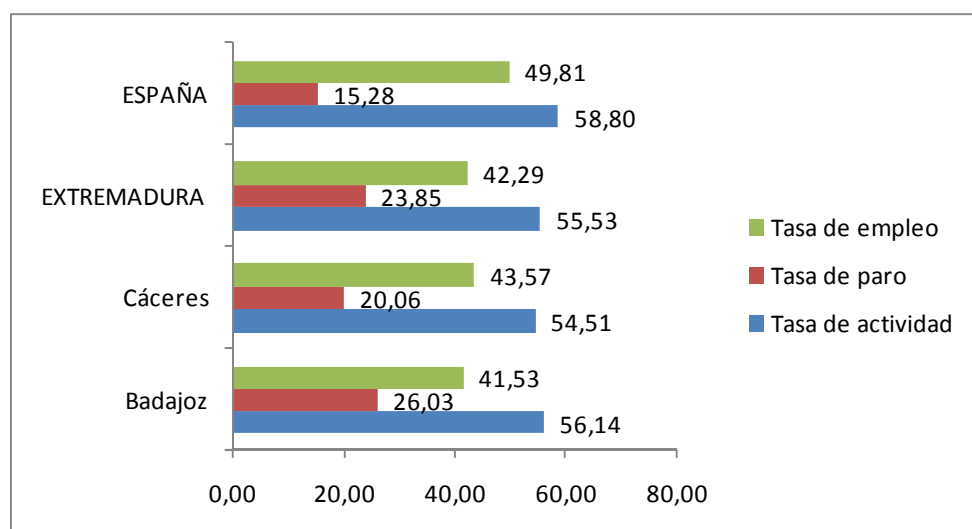

Fuente: Elaboración propia a partir de datos del INE. Encuesta de Población Activa

Fecha de actualización: 26/07/2018

CES de Extremadura INFORMA. ENCUESTA DE POBLACIÓN ACTIVA. PARO POR PROVINCIAS

De las dos provincias extremeñas, en el segundo trimestre de 2018, Badajoz mostró una mayor tasa de actividad y paro aunque en el empleo Cáceres obtuvo un mejor comportamiento. Esta última a 2,04 puntos porcentuales de la obtenida por la provincia de Badajoz.

Paro registrado Extremadura Agosto 2018

PARO REGISTRADO							
	ago-18	jul-18	VARIACIÓN ABS. INTERMENSUAL	VAR. RELATIVA INTERMENSUAL %	ago-17	VARIACIÓN ABS. INTERANUAL	VAR. RELATIVA INTERANUAL %
HOMBRES	37.823	36.977	846	2,29	42.916	-5.093	-11,87
MUJERES	60.824	60.142	682	1,13	64.305	-3.481	-5,41
MENORES DE 25 AÑOS	10.397	9.983	414	4,15	12.125	-1.728	-14,25
AGRICULTURA	9.729	9.148	581	6,35	10.738	-1.009	-9,40
INDUSTRIA	5.655	5.752	-97	-1,69	6.118	-463	-7,57
CONSTRUCCIÓN	7.750	7.519	231	3,07	9.351	-1.601	-17,12
SERVICIOS	67.895	67.062	833	1,24	72.260	-4.365	-6,04
SIN EMPLEO ANTERIOR	7.618	7.638	-20	-0,26	8.754	-1.136	-12,98
TOTAL EXTREMADURA	98.647	97.119	1.528	1,57	107.221	-8.574	-8,00
TOTAL ESPAÑA	3.182.068	3.135.021	47.047	1,50	3.382.324	-200.256	-5,92
Total Badajoz	64.935	64.265	670	1,04	70.066	-5.131	-7,32
Total Cáceres	33.712	32.854	858	2,61	37.155	-3.443	-9,27

Fuente: Elaboración propia a partir de datos del Servicio Público de Empleo Estatal (SEPE)

Fecha de actualización: 04/09/2018

CES de Extremadura INFORMA. PARO REGISTRADO.

En Extremadura el paro registrado en el mes de agosto de 2018 se cifró en 98.647 personas, lo que supone un aumento de 1.528 personas respecto al mes anterior (un 1,57% de variación intermensual) y un descenso de 8.574 personas respecto al mes de agosto de 2017 (un -8,00% de variación interanual). En el conjunto de España la cifra de personas paradas en este último mes fue de 3.182.068 un 1,50% de variación intermensual (47.047 personas más) y un -5,92% menos de variación interanual (-200.256 personas).

Por provincias, la variación interanual del paro fue mayor en la provincia de Cáceres que registró un 9,27% menos (-3.443 personas).

Parados y búsqueda de empleo Extremadura. Agosto 2018

	Total	Menores de 25 años	Mayores de 25 años
Extremadura	98.647	10.397	88.250
menos de 1 mes	12.823	2.275	10.548
de 1 a 6 meses	29.145	4.813	24.332
de 6 meses a 1 año	17.408	1.684	15.724
más de 1 año	39.271	1.625	37.646
Badajoz	64.935	6.908	58.027
menos de 1 mes	8.026	1.504	6.522
de 1 a 6 meses	18.990	3.232	15.758
de 6 meses a 1 año	11.377	1.115	10.262
más de 1 año	26.542	1.057	25.485
Cáceres	33.712	3.489	30.223
menos de 1 mes	4.797	771	4.026
de 1 a 6 meses	10.155	1.581	8.574
de 6 meses a 1 año	6.031	569	5.462
más de 1 año	12.729	568	12.161
Total España	3.182.068	240.840	2.941.228
menos de 1 mes	361.072	49.562	311.510
de 1 a 6 meses	978.651	122.689	855.962
de 6 meses a 1 año	508.432	36.625	471.807
más de 1 año	1.333.913	31.964	1.301.949

Fuente: Elaboración propia a partir de datos del Servicio Público de Empleo Estatal (SEPE)

Fecha de actualización: 09/09/2018

CES de Extremadura INFORMA. PARADOS POR TIEMPO DE BÚSQUEDA DE EMPLEO.

En el mes de agosto, en Extremadura 39.271 personas (un 39,81%) del total de 98.647 lleva más de un año buscando empleo, mientras que en la media nacional esta cifra ascendió a 1.333.913 personas, que representan el 41,92% del total.

Afiliación a la Seguridad Social Agosto 2018

	ago-18	jul-18	Var. Intermensual	% Var. Intermensual	ago-17	Variación interanual	% Variación interanual
Régimen General	249.959	247.922	2.037	0,82	241.157	8.802	3,65
R. Gral. S.E.Agrario	61.640	64.612	-2.971	-4,60	64.095	-2.455	-3,83
R. Gral. S.E.E. Hogar	4.903	4.957	-54	-1,09	5.034	-131	-2,61
R.E. Autónomos SETA	11.052	11.226	-174	-0,25	10.888	165	1,51
R.E. Autónomos NO SETA	69.752	69.831	-79	-0,70	69.435	317	0,46
TOTAL Extremadura	397.306	398.547	-1.241	-0,31	390.609	6.697	1,71
TOTAL España	18.839.814	19.042.810	-202.996	-1,07	18.309.844	529.970	2,89
Total Badajoz	250.594	250.025	569	0,23	246.872	3.723	1,51
Total Cáceres	146.712	148.522	-1.810	-1,22	143.738	2.974	2,07

Fuente: Elaboración propia a partir de datos del Ministerio de Empleo y Seguridad Social (MEYSS)

Fecha de actualización: 04/09/2018

CES de Extremadura INFORMA. AFILIACIÓN A LA SEGURIDAD SOCIAL.

En Extremadura la cifra de afiliación a la Seguridad Social en el mes de agosto de 2018 fue de 397.306 personas, lo que supone una reducción de 1.241 afiliaciones respecto al mes anterior (un 0,31 de variación intermensual) y un incremento de 6.697 personas sobre el mismo mes de 2017 (un 1,71% de variación interanual). En el conjunto de España la cifra de afiliaciones a la Seguridad Social en este último mes fue de 18.839.814, un -1,07% de variación intermensual (202.996 personas menos) y un 2,89% de variación interanual (529.970 personas).

Contratos registrados Agosto 2018

CONTRATOS REGISTRADOS							
	ago-18	jul-18	VARIACIÓN ABS.	% VAR.	ago-17	VARIACIÓN ABS.	% VAR.
			INTERMENSUAL	INTERMENSUAL		INTERANUAL	INTERANUAL
INDEFINIDOS	2.048	2.096	-48	-2,29	1.602	446	27,84
TEMPORALES	57.965	63.181	-5.216	-8,26	58.920	-955	-1,62
TOTAL EXTREMADURA	60.013	65.277	-5.264	-8,06	60.522	-509	-0,84
TOTAL ESPAÑA	1.602.495	2.086.655	-484.160	-23,20	1.536.400	66.095	4,30
Total Badajoz	44.087	46.486	-2.399	-5,16	45.105	-1.018	-2,26
Total Cáceres	15.926	18.791	-2.865	-15,25	15.417	509	3,30

Fuente: Elaboración propia a partir de datos del Ministerio de Empleo y Seguridad Social. Servicio Público de Empleo Estatal (SEPE)

Fecha de actualización: 04/09/2018

CES de Extremadura INFORMA. CONTRATOS REGISTRADOS.

En Extremadura la cifra de contratos registrados en el mes de agosto de 2018 fue de 60.013, lo que supone una disminución de 5.264 contratos sobre el mes anterior (un -8,06% de variación intermensual) y una reducción de 509 contratos respecto al mes de agosto de 2017 (un -0,84% de variación interanual). En el conjunto de España la cifra de contratos registrados en este mes fue de 1.602.495, un -23,20% de variación intermensual (484.160 contratos menos) y un +4,30% de variación interanual (66.095 contratos más).

Prestaciones por desempleo Extremadura. Julio 2018

Solicitudes de prestación por desempleo							
	jul-18	jun-18	VARIACIÓN ABS. INTERMENSUAL	VAR. RELATIVA INTERMENSUAL %	jul-17	VARIACIÓN ABS. INTERANUAL	VAR. RELATIVA INTERANUAL %
Prestación contributiva	8.064	6.952	1.112	16,00	8.901	-837	-9,40
Subsidio	11.189	10.012	1.177	11,76	11.020	169	1,53
Renta Activa de Inserción	853	935	-82	-8,77	1.241	-388	-31,27
Programa activación empleo	38	50	-12	-24,00	497	-459	-92,35
Subsidio event. Agrarios	2.255	2.008	247	12,30	2.539	-284	-11,19
Extremadura	22.399	19.957	2.442	12,24	24.198	-1.799	-7,43
España	612.350	564.217	48.133	8,53	632.134	-19.784	-3,13

Beneficiarios prestación por desempleo							
	jul-18	jun-18	VARIACIÓN ABS. INTERMENSUAL	VAR. RELATIVA INTERMENSUAL %	jul-17	VARIACIÓN ABS. INTERANUAL	VAR. RELATIVA INTERANUAL %
Prestación contributiva	16.524	15.229	1.295	8,50	15.871	653	4,11
Subsidio	35.901	35.400	501	1,42	36.710	-809	-2,20
Renta Activa de Inserción	6.215	6.524	-309	-4,74	7.118	-903	-12,69
Programa activación empleo	1.293	1.621	-328	-20,23	1.338	-45	-3,36
Subsidio event. Agrarios	13.805	13.914	-109	-0,78	14.706	-901	-6,13
Extremadura	73.738	72.688	1.050	1,44	75.743	-2.005	-2,65
España	1.778.421	1.714.146	64.275	3,75	1.851.175	-72.754	-3,93

Fuente: Elaboración propia a partir de datos del Servicio Público de Empleo Estatal (SEPE)

Fecha de actualización: 04/09/2018

CES de Extremadura INFORMA. PRESTACIONES POR DESEMPLEO.

En Extremadura la cifra de **Solicitudes de prestaciones por desempleo** en julio de 2018 fue de 22.399 lo que supone 2.442 solicitudes más que en el mes anterior (un 12,24% de variación intermensual) y 1.799 menos que en julio de 2017 (un -7,43% de variación interanual). En el conjunto de España la cifra de solicitudes fue de 612.350, un 8,53% más de variación intermensual (48.133) y un 3,13% menos de variación interanual (19.784 solicitudes menos). En cuanto a los **Beneficiarios de prestaciones por desempleo** en Extremadura la cifra en julio de 2018 fue de 73.738 lo que supone 1.050 beneficiarios más que en el mes anterior (un 1,44% variación intermensual) y 2.055 beneficiarios menos que en el mismo mes del año anterior (un -2,65% de variación interanual). En el conjunto de España la cifra de beneficiarios fue de 1.778.421, un 3,75% más en la variación intermensual (64.275 personas) y un 3,93% menos de variación interanual (-72.754 beneficiarios).

Huelgas y cierres patronales. Datos acumulados Enero- Junio 2018

	Valores Absolutos	Variaciones absolutas sobre igual período año anterior	% respecto igual período año anterior
Extremadura			
HUELGAS	5	-1	-16,67
PARTICIPANTES	120	-639	-84,19
JORNADAS NO TRABAJADAS	243	-1.203	-83,20
España			
HUELGAS	391	-37	-8,64
PARTICIPANTES	2.719.246	2.597.131	2.126,79
JORNADAS NO TRABAJADAS	1.067.068	807.017	32,22

Fuente: Elaboración propia a partir de datos del Ministerio de Empleo y Seguridad Social

Fecha de actualización: 30/09/2018

	HUELGAS		PARTICIPANTES		JORNADAS NO TRABAJADAS	
	Junio	Acumulado Enero- Junio	Junio	Acumulado Enero- Junio	Junio	Acumulado Enero- Junio
EXTREMADURA	1	5	40	120	87	243
Badajoz	1	4	40	97	87	234
Cáceres	-	2	-	23	-	9

Fuente: Elaboración propia a partir de datos del Ministerio de Empleo y Seguridad Social

Fecha de actualización: 30/09/2018

CES de Extremadura INFORMA. ESTADÍSTICA DE HUELGAS Y CIERRES PATRONALES

En Extremadura entre enero y junio de 2018 se han producido cinco huelgas. En España, la cifra de huelgas en este periodo fue de 391, lo que supone un 8,64% menos respecto al mismo periodo de 2017 (37 huelgas menos).

**Mediación, Arbitraje y Conciliación
Extremadura.
Acumulado Enero-Junio 2018**

Conciliaciones Individuales según motivación (1)		
	Junio	Acumulado Enero- Junio
Despidos	178	1.384
Reclamaciones de cantidad	269	1.270
Sanciones y causas varias	314	665
Total Extremadura	761	3.319
Total España	37.993	221.335

Fuente: Elaboración propia a partir de datos del Ministerio de Empleo y Seguridad Social

Fecha de actualización: 30/09/2018

(*) 2018 Datos provisionales

(1) Incluye las conciliaciones con avenencia, sin avenencia, intentadas sin efecto y otras (tenidas por no presentadas, desistidas y otros tipos).

CES de Extremadura INFORMA. ESTADÍSTICA DE MEDIACIÓN, ARBITRAJE Y CONCILIACIÓN.

En Extremadura las conciliaciones individuales acumuladas hasta el mes de junio de 2018 fueron 3.319. De estas conciliaciones individuales correspondieron a despidos 1.384, a reclamaciones de cantidad correspondieron 1.270 y a sanciones y causas varias 665. En España, la cifra de conciliaciones individuales acumuladas en este periodo de 2018 fue de 221.335.

*Cooperativas y Sociedades laborales
inscritas en la Seguridad Social.
Extremadura. Trimestre II 2018*

COOPERATIVAS Y SOCIEDADES LABORALES INSCRITAS EN LA SEGURIDAD SOCIAL					
	II TRIM 2018	Variaciones			
		Trim. Anterior		Año anterior	
		Var. Absoluta	Var. Relativa	Var. Absoluta	Var. Relativa
SOCIEDADES COOPERATIVAS	562	-12	-2,09	-31	-5,23
SOCIEDADES LABORALES	254	-7	-2,68	-12	-4,51
EXTREMADURA	816	-19	-2,28	-43	-5,01
ESPAÑA	29.777	-219	-0,73	-525	-1,73
EMPLEO					
SOCIEDADES COOPERATIVAS	7.316	2.238	44,07	-615	-7,75
SOCIEDADES LABORALES	1.611	140	9,52	-114	-6,61
EXTREMADURA	8.927	2.378	36,31	-729	-7,55
ESPAÑA	368.809	-15.498	-4,03	9.915	2,76

Fuente: Elaboración propia a partir de datos del Ministerio de Empleo y Seguridad Social

Fecha de actualización: 26/04/2018

CES de Extremadura INFORMA. SOCIEDADES COOPERATIVAS Y SOCIEDADES LABORALES INSCRITAS EN LA SEGURIDAD SOCIAL.

En Extremadura las sociedades cooperativas y sociedades laborales inscritas en la seguridad social en el segundo trimestre de 2018 fueron 816, representando una reducción del 5,01% respecto al mismo periodo en 2017 (-43 sociedades). En el conjunto de España la cifra total de sociedades fue de 29.777 sociedades, un 1,73% menos que en 2017. El empleo generado por las mismas en nuestra comunidad fue de 8.927 personas, con una variación interanual negativa del 7,55% (-729 personas) mientras que en España el empleo generado por las sociedades cooperativas y laborales alcanzó a 368.809 personas, un 2,76% más que en 2017 (9.915 personas).

*Accidentes de Trabajo y Enfermedades
Profesionales. Extremadura.
Avance Enero - Julio 2018*

Accidentes de Trabajo con baja					
		Enero-julio 2018	Enero -julio 2017	Var. Absoluta	Var. Relativa
En Jornada por GRAVEDAD	Leves	6.318	6.014	304	5,05
	Graves	118	99	19	19,19
	Mortales	5	5	-	0,00
En Jornada por SECTORES	Agrario	1.490	1.398	92	6,58
	Industria	997	974	23	2,36
	Construcción	728	660	68	10,30
	Servicios	3.226	3.086	140	4,54
IN ITINERE	Total	445	470	-25	-5,32
TOTAL en jornada Extremadura		6.441	6.118	323	5,28
TOTAL en jornada España		303.876	294.230	9.646	3,28

Fuente: Elaboración propia a partir de datos del Ministerio de Empleo y Seguridad Social

Fecha de actualización: 14/09/2018

CES de Extremadura INFORMA. ESTADÍSTICA DE ACCIDENTES DE TRABAJO Y ENFERMEDADES PROFESIONALES.

En Extremadura los accidentes de trabajo en jornada acumulados a mes de julio de 2018, fueron 6.441, representando un aumento del 5,28% respecto al mismo periodo en 2017 (323 accidentes más). En España, los accidentes de trabajo en jornada fueron un total de 303.876, 9.646 accidentes más que en el mismo periodo de 2017, lo que representa un aumento del 3,28%.

ACTUALIDAD SOCIAL

INFORMACIÓN SOBRE:

- * Padrón municipal
- * Movimiento natural de población
- * Migraciones
- * Compraventa de viviendas
- * Hipotecas
- * Prestaciones sociales
- * Dependencia
- * Presupuestos familiares
- * Condiciones de vida

Evolución de la población. Extremadura 2017-2018 provisional

	2018 provisional			2017			Var. % 2018-2017
	Ambos sexos	Hombres	Mujeres	Ambos sexos	Hombres	Mujeres	
TOTAL ESPAÑA	46.659.302	22.882.286	23.777.015	46.527.039	22.834.227	23.692.812	0,28
EXTREMADURA	1.070.587	531.755	538.832	1.077.506	535.487	542.019	-0,64
Badajoz	675.006	334.241	340.765	678.473	336.228	342.245	-0,51
Cáceres	395.581	197.514	198.067	399.033	199.259	199.774	-0,87
RESIDENTES ESPAÑOLES							
TOTAL ESPAÑA	42.087.247	20.620.143	21.467.104	42.107.583	20.626.980	21.480.603	-0,05
EXTREMADURA	1.038.672	515.790	522.881	1.045.836	519.472	526.364	-0,69
Badajoz	656.706	325.361	331.345	660.168	327.180	332.988	-0,52
Cáceres	381.966	190.429	191.536	385.668	192.292	193.376	-0,96
RESIDENTES EXTRANJEROS							
TOTAL ESPAÑA	4.572.055	2.262.143	2.309.911	4.419.456	2.207.247	2.212.209	3,45
EXTREMADURA	31.915	15.965	15.951	31.670	16.015	15.655	0,77
Badajoz	18.300	8.880	9.420	18.305	9.048	9.257	-0,03
Cáceres	13.615	7.085	6.531	13.365	6.967	6.398	1,87

Fuente: Elaboración propia a partir de datos del INE. Padrón municipal de habitantes 2017 y 2018

Fecha de actualización: **25/07/2018**

CES Extremadura INFORMA. PADRÓN DE HABITANTES

El total de personas inscritas en el Padrón Continuo en Extremadura a 1 de enero de 2018, con datos provisionales, es de 1.070.587 habitantes (46.659.302 habitantes en España), lo que supone una disminución interanual del 0,64% y un aumento del 0,28% en España. De este total, 31.915 personas son residentes extranjeros y 4.572.055 en el caso de España, representando el 2,98% y el 9,80% del total de inscritos respectivamente.

Movimiento Natural de población. Nacimientos. 2017 provisionales

Tasa de variación anual del número de nacimientos 2016-2017 (%)

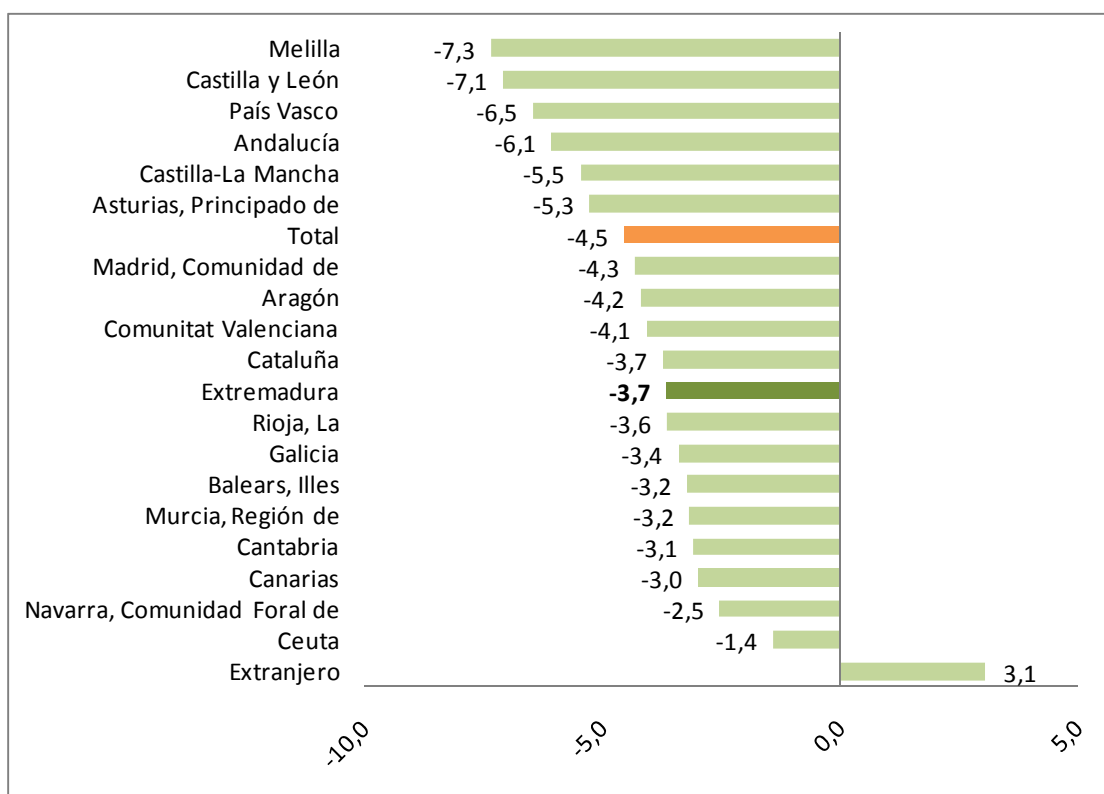

Fuente: Elaboración propia a partir de datos del INE. Movimientos Natural de Población. 2015 Datos definitivos

Fecha de actualización: 19/06/2018

CES Extremadura INFORMA. MOVIMIENTO NATURAL DE POBLACIÓN. NACIMIENTOS

Según datos provisionales, en 2017 nacieron en Extremadura, un total de 8.462 niños, es decir, 321 menos que en el mismo periodo del año anterior (un 3,7% menos). Los mayores descensos se dieron en la Ciudad Autónoma de Melilla (-7,3%) y las Comunidades autónomas de Castilla y León (-7,1%), y País Vasco (-6,5%).

Movimiento Natural de población. Defunciones 2017 provisionales

Tasa de variación de defunciones 2016-2017 (%)

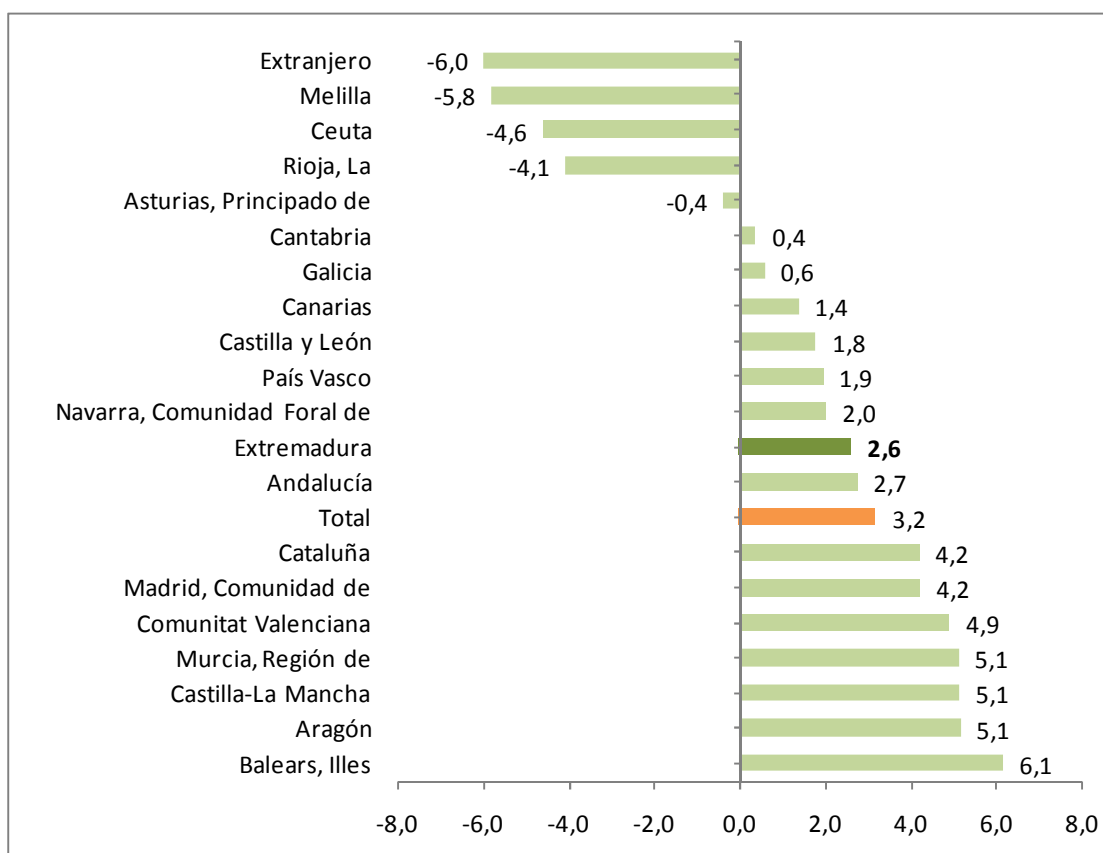

Fuente: Elaboración propia a partir de datos del INE. Movimientos Natural de Población

Fecha de actualización: 19/06/2017

CES Extremadura INFORMA. MOVIMIENTO NATURAL DE POBLACIÓN. DEFUNCIONES

En 2017, con datos provisionales, fallecieron en Extremadura 11.528 personas, lo que supuso un 2,6% más que en el mismo periodo del año anterior. El número de defunciones disminuyó en casi todas las Comunidades, salvo en Asturias, La Rioja, y la Ciudades Autónomas de Ceuta, y Navarra

Movimiento Natural de población. Saldo vegetativo. 2017 provisional

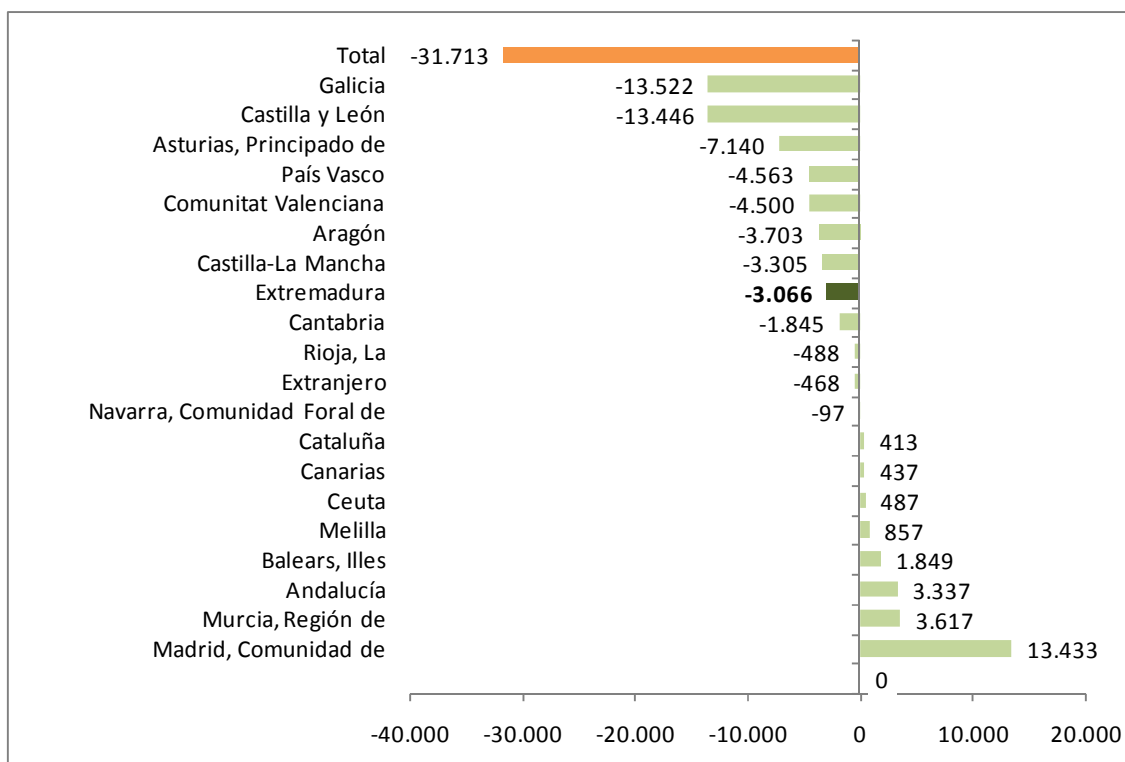

Fuente: INE. Movimientos Natural de Población. 2015 Datos definitivos

Fecha de actualización: 25/06/2018

CES Extremadura INFORMA. MOVIMIENTO NATURAL DE POBLACIÓN. SALDO VEGETATIVO

El saldo vegetativo (nacimientos menos defunciones) con datos provisionales para 2017, fue negativo en muchas de las Comunidades Autónomas, entre ellas Extremadura. Todas ellas ya presentaban saldo negativo en el mismo periodo de 2016. Las tres comunidades con saldo vegetativo más acusado fueron Galicia (-13.522), Castilla y León (-13.446) y Principado de Asturias (-7.140) y las que registraron el saldo vegetativo positivo más alto fueron Comunidad de Madrid (13.433), Murcia (3.617) y Andalucía (3.337).

**Movimiento Natural de población.
Saldo migratorio con las Comunidades.
Extremadura. 2017 provisional**

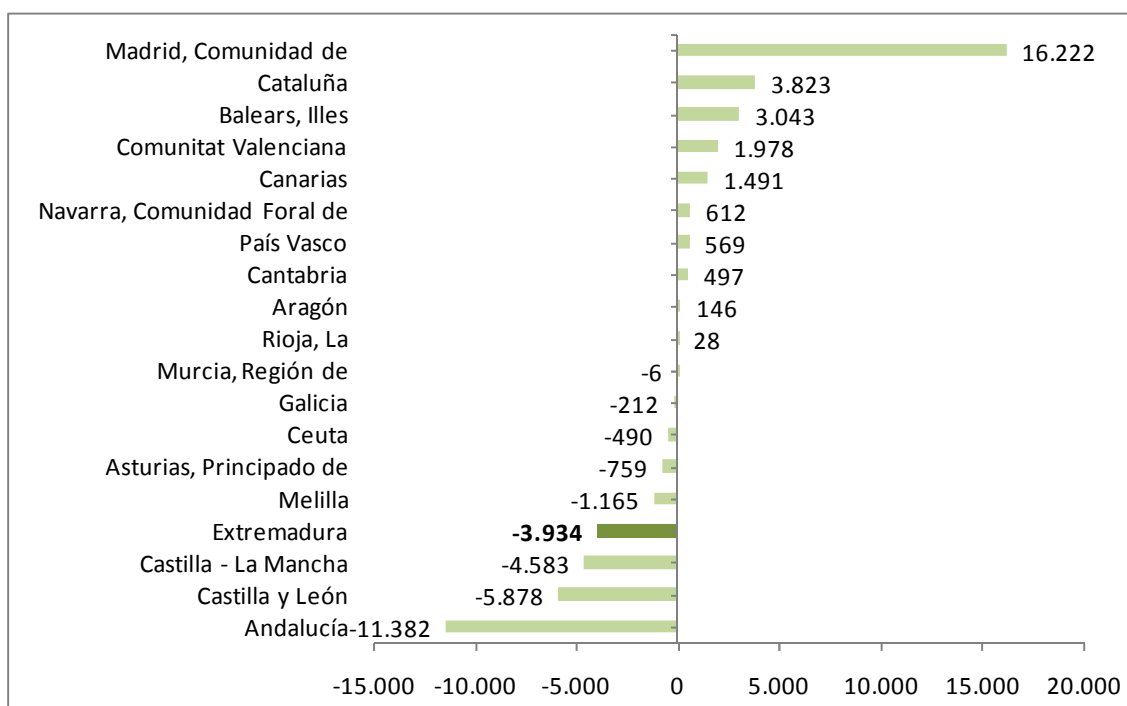

Fuente: Elaboración propia a partir de datos del INE. Movimientos Natural de Población. *Datos provisionales

Fecha de actualización: 25/06/2018

CES Extremadura INFORMA. ESTADÍSTICA DE MIGRACIONES. SALDO MIGRATORIO CON LAS COMUNIDADES AUTÓNOMAS

En 2017, con datos provisionales, las Comunidades Autónomas de Madrid, Cataluña e Islas Baleares, presentaron los saldos migratorios positivos más elevados entre Comunidades Autónomas. En el extremo opuesto, Andalucía, Castilla y León, Castilla-La Mancha, y Extremadura presentaron los saldos migratorios negativos más importantes.

**Estadística de Migraciones.
Saldo migratorio con el extranjero.
Extremadura. 2017 provisional**

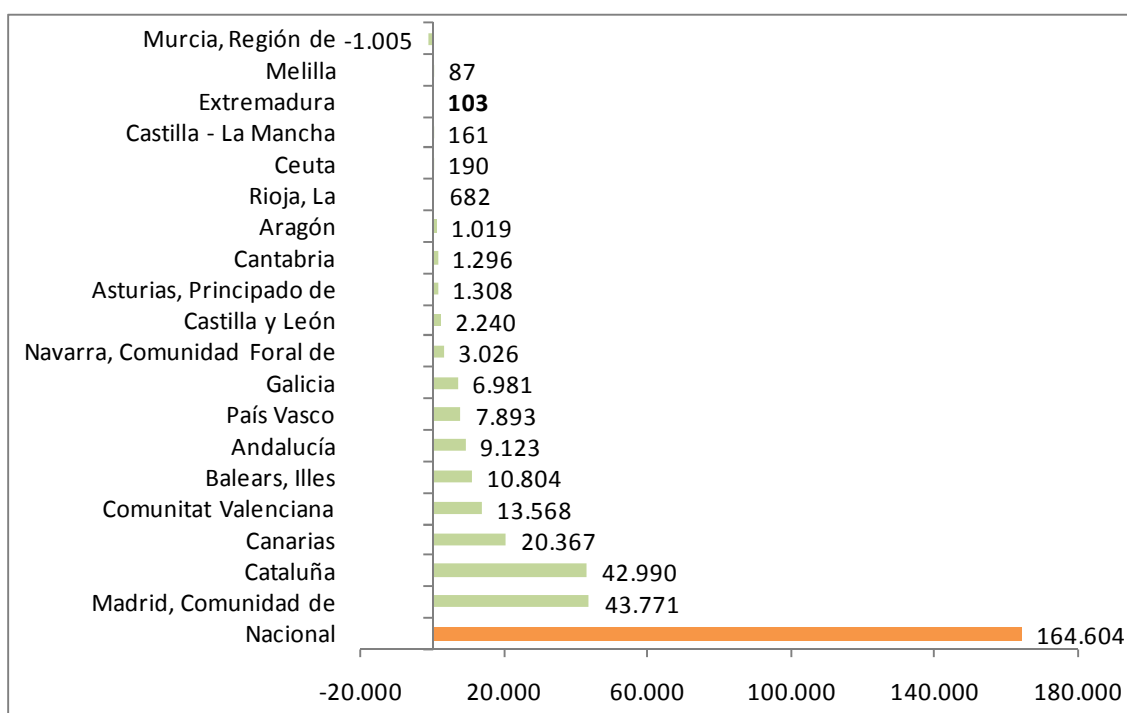

Fuente: Elaboración propia a partir de datos del INE. Estadística de Migraciones

Fecha de actualización: 25/06/2018

CES Extremadura INFORMA. MOVIMIENTO NATURAL DE POBLACIÓN. SALDO MIGRATORIO CON EL EXTRANJERO

Todas las comunidades y ciudades autónomas presentaron saldo migratorio positivo en valores absolutos durante 2017, excepto Región de Murcia. Nuestra comunidad tuvo un saldo positivo por valor de 103 personas.

Precio medio por m² de vivienda libre. Extremadura. II trimestre 2018

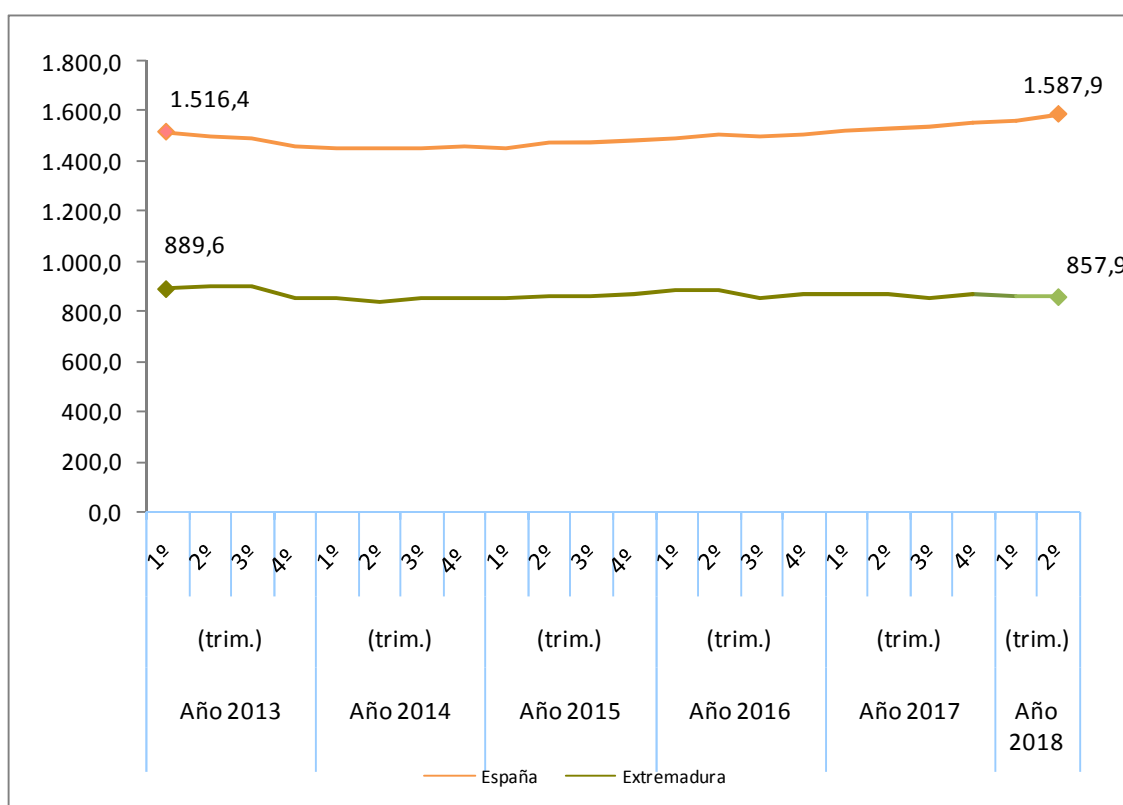

Fuente: Elaboración propia a partir de datos del Ministerio de Fomento

Fecha actualización: 24/09/2018

CES Extremadura Informa. PRECIO MEDIO POR METROS CUADRADO DE VIVIENDA LIBRE.

- El precio medio del metro cuadrado de la vivienda libre se situó en 857,9 euros en Extremadura en el segundo trimestre de 2018.
- En España fueron 1.587,9 euros por metro cuadrado.

***Transmisión de Derechos de la
Propiedad. Venta vivienda libre y
protegida. Extremadura.
Julio 2018***

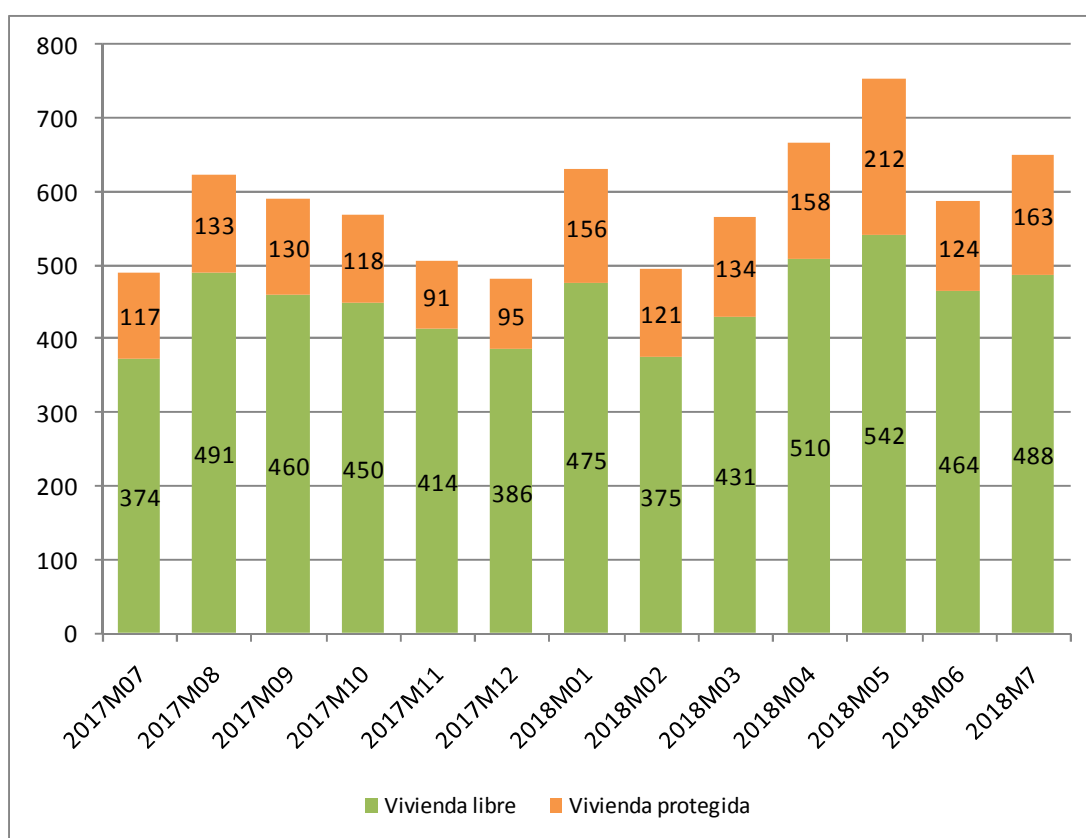

Fuente: Elaboración propia a partir de datos del INE

Fecha de actualización: 13/09/2018

CES Extremadura Informa. TRANSMISIÓN DE DERECHOS DE LA PROPIEDAD.

En el mes de julio de 2018 se produjeron en Extremadura 651 compraventas de viviendas, de las que 163 eran viviendas protegidas y 488 viviendas libres.

Transmisión de Derechos de la Propiedad. Venta de vivienda nueva y usada. Extremadura. Julio 2018

Número de compraventa de viviendas nuevas y usadas registradas en Extremadura

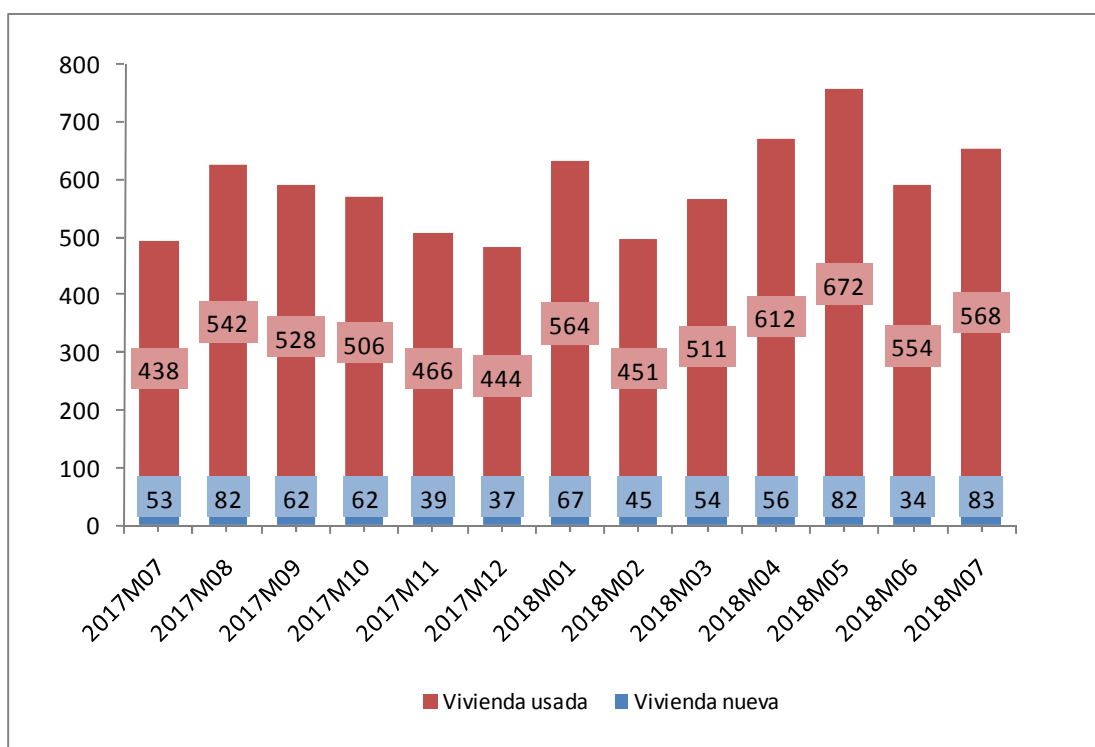

Fuente: Elaboración propia a partir de datos del INE

Fecha de actualización: 13/09/2018

CES Extremadura INFORMA. TRANSMISIÓN DE DERECHOS DE LA PROPIEDAD

En Extremadura, en el mes de julio de 2018 se produjeron 651 compraventas de viviendas, de las que 83 eran viviendas nuevas y 568 eran viviendas usadas.

Hipotecas sobre viviendas. Julio 2018

Variación interanual (%) Número de hipotecas sobre viviendas Extremadura-España

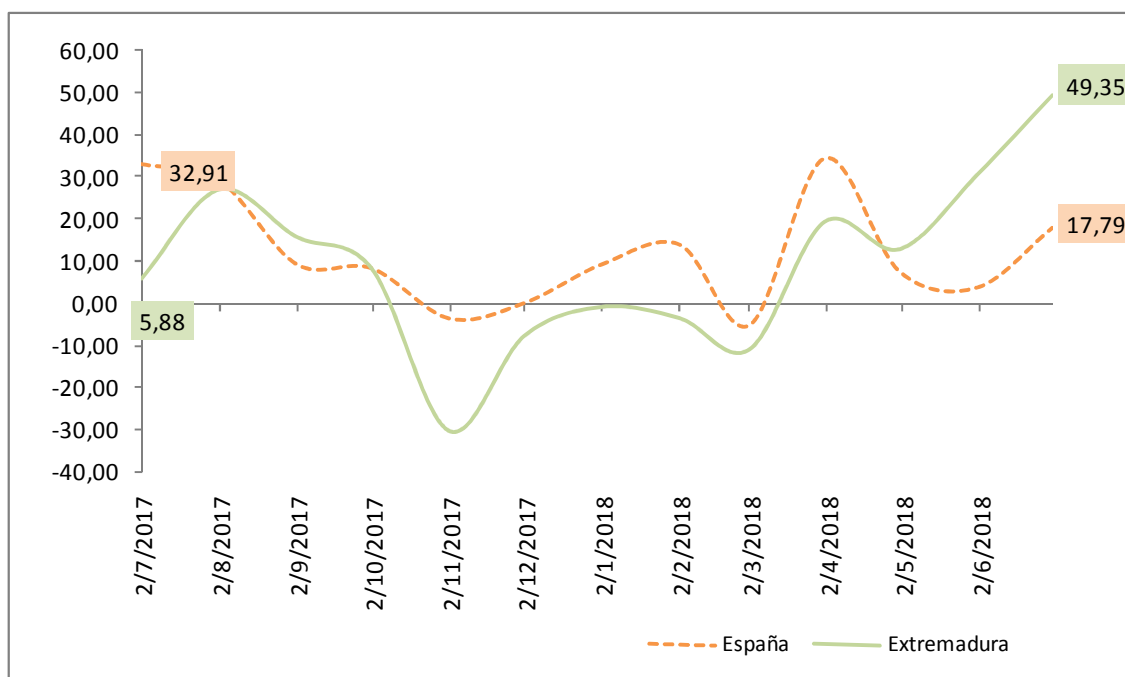

Fuente: Elaboración propia a partir de los datos del INE. Los datos son provisionales desde enero de 2017

Fecha de actualización: 1/10/2018

CES Extremadura INFORMA. ESTADÍSTICA DE HIPOTECAS.

- La variación interanual en el número de hipotecas sobre viviendas en Extremadura en el mes de julio fue de un 49,35%.
- En España esta variación fue de 17,79%.

Estadísticas sobre ejecuciones hipotecarias (II trimestre 2018)

Tasa de ejecución hipotecaria de viviendas en el segundo trimestre de 2018 sobre el total de hipotecas constituidas de 2003 a 2017(%)

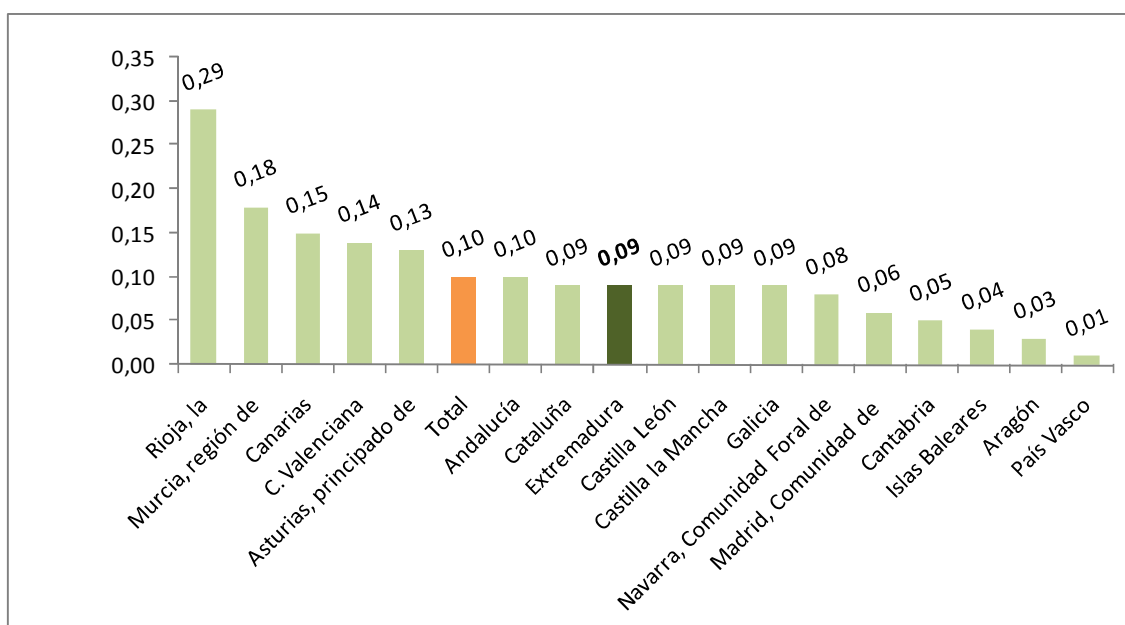

Fuente: Elaboración propia a partir de datos del INE

Fecha de actualización: 05/09/2018

CES Extremadura INFORMA. ESTADÍSTICA SOBRE EJECUCIONES HIPOTECARIAS.

- El 0,09% de las hipotecas constituidas sobre viviendas en Extremadura en el periodo 2003-2017 han iniciado una ejecución hipotecaria en el segundo trimestre de 2018. En España fue de 0,10%.
- La Rioja (0,29%), Murcia (0,18%), y Canarias (0,15%) registran los valores más altos.
- Por otro lado, País Vasco (0,01%), Aragón (0,03%), e Islas Baleares (0,04%) presentan los valores más bajos.

Pensiones contributivas Septiembre 2018

Importe medio pensiones contributivas de jubilación (Extremadura y España)

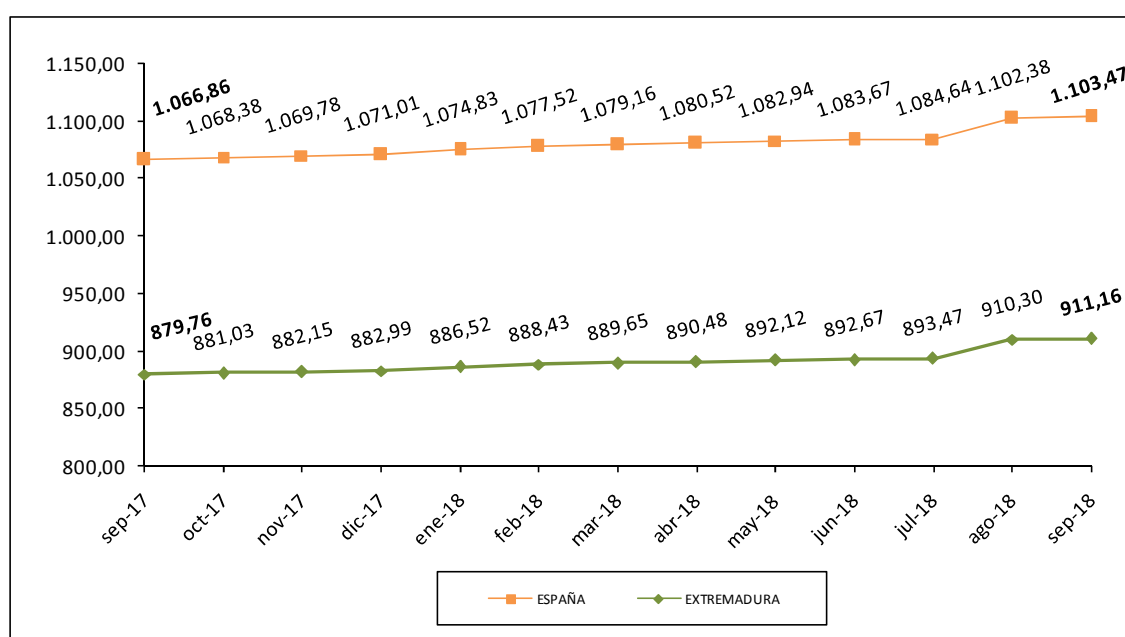

Fuente: Elaboración propia a partir de datos del Ministerio de Empleo y Seguridad Social.

Fecha de actualización: 24/09/2018

CES Extremadura Informa. PENSIONES CONTRIBUTIVAS.

- La *cuantía media de la pensión de jubilación* alcanzó en Extremadura los 911,16 euros.
- En España, esta pensión llegó a los 1.103,47 euros.

Pensiones no contributivas de jubilación. Agosto 2018

Importe medio pensiones no contributivas de jubilación (Extremadura y España)

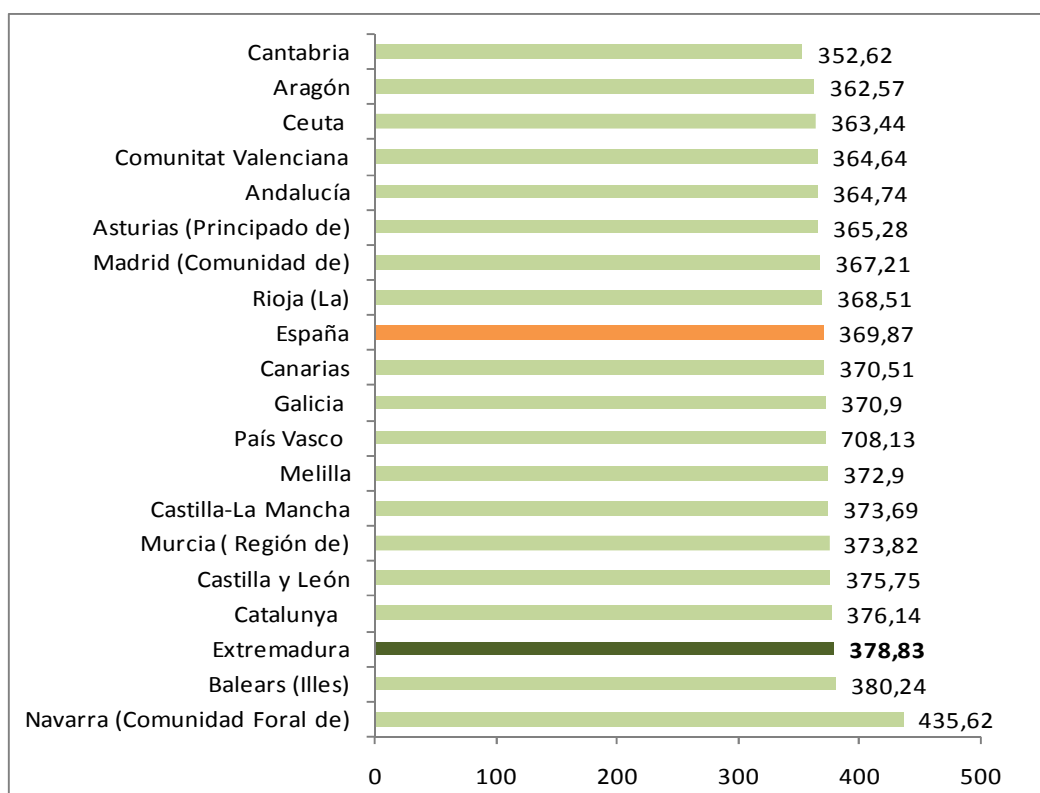

Fuente: Elaboración propia a partir de datos del Ministerio de Sanidad, Servicios Sociales e Igualdad. Instituto de Mayores y Servicios Sociales (IMSERSO)

Fecha de actualización: 13/09/2018

CES de Extremadura INFORMA. PENSIONES NO CONTRIBUTIVAS DE JUBILACIÓN

- En el mes de agosto había en Extremadura 7.645 PNC's de jubilación, lo que supuso el 2,98% del total de España.
- El importe medio de las PNC's de jubilación fue de 378,83 euros en Extremadura y de 369,87 euros en España.

Sistema para la Autonomía y Atención a la Dependencia. 31 de Agosto 2018

Porcentaje de personas beneficiarias con prestación en relación a la población de las Comunidades Autónomas

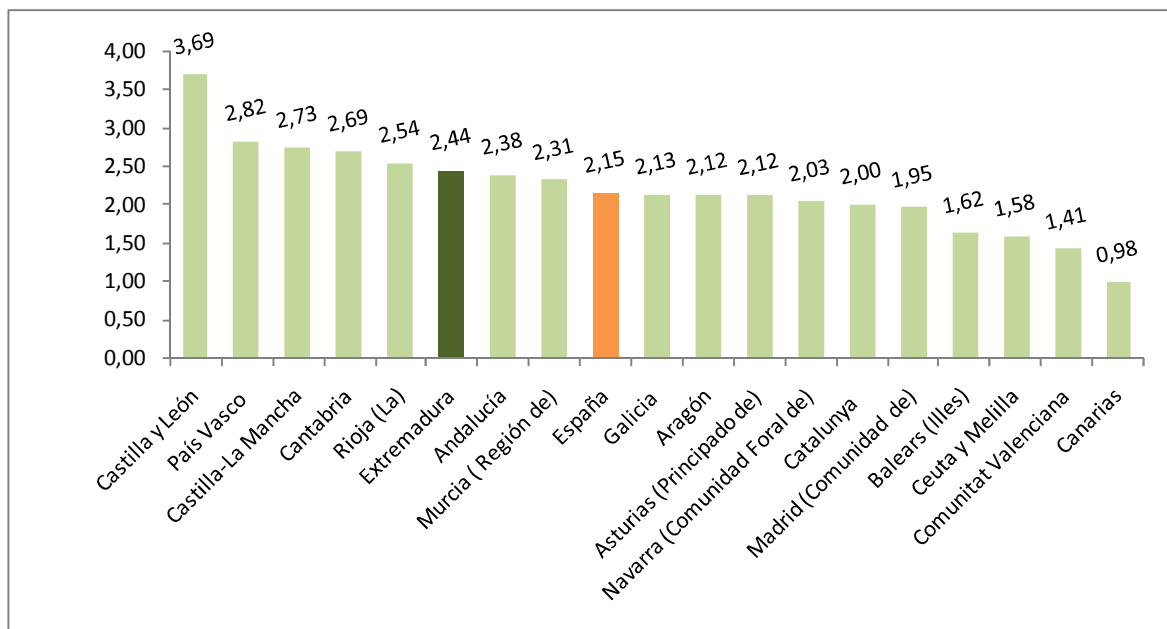

Fuente: Elaboración propia a partir de datos del Ministerio de Sanidad, Servicios Sociales e Igualdad. SAAD

Fecha actualización: 25/09/2018

CES Extremadura INFORMA. DEPENDENCIA. PERSONAS BENEFICIARIAS

A 31 de agosto de 2018, hay en Extremadura un total de 26.372 personas beneficiarias con prestación (un 2,44% de la población). En la media española suman un total de 1.000.209 personas (un 2,15% de la población).

***Sistema para la Autonomía y Atención
a la Dependencia. Solicitudes.
31 de Agosto de 2018***

Porcentaje de solicitudes registradas en relación a la población
de las Comunidades Autónomas

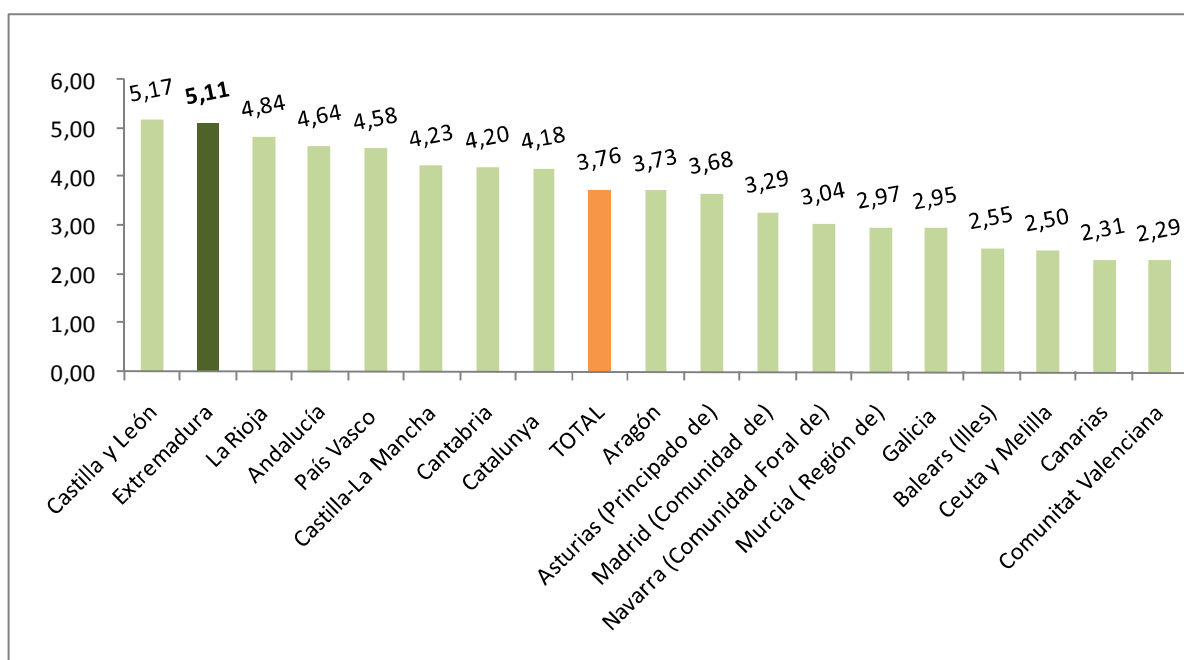

Fuente: Elaboración propia a partir de datos del Ministerio de Sanidad, Servicios Sociales e Igualdad. SAAD

Fecha actualización: 25/09/2018

CES Extremadura INFORMA. DEPENDENCIA. SOLICITUDES REGISTRADAS

A 31 de agosto de 2018, hay en Extremadura un total de 55.183 solicitudes registradas encontrándose por encima de la media española en cuanto a solicitudes en relación a la población (un 5,11% de la población en Extremadura y un 3,76% en la media española).

Encuesta de Presupuestos Familiares. Gasto medio por hogar. Extremadura 2016-2017

Distribución porcentual por grupos de gasto del gasto medio del hogar 2016-2017

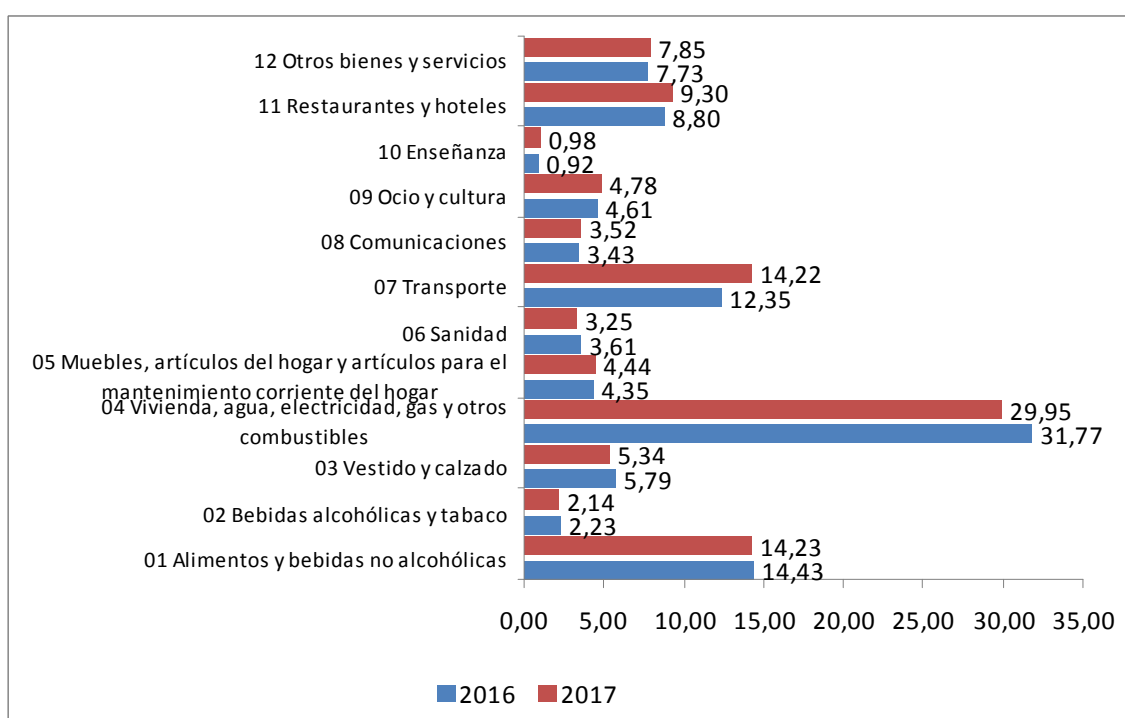

Fuente: Elaboración propia a partir de datos del INE. Encuesta de Presupuestos Familiares (EPH)

Fecha de actualización: 20/06/2018

CES Extremadura INFORMA. ENCUESTA DE PRESUPUESTOS FAMILIARES. GASTO MEDIO POR HOGAR

En el análisis por grupos de gasto, los hogares de Extremadura destinan el 31,77% de su presupuesto a gastos relacionados con la vivienda (este grupo incluye alquileres reales, gastos corrientes de agua, electricidad, gas, comunidad, reparaciones, calefacción, así como un alquiler estimado en aquellos casos en los que el hogar es propietario de la vivienda o disfruta en régimen de cesión), y el 14,43% a alimentos. En el último año el aumento más importante fue en los gastos destinados a vivienda y la reducción más significativa en transportes.

**Encuesta de Condiciones de Vida.
Ingresos medios.
Extremadura 2009-2016**

Ingresos por personas en Extremadura y España,
2009-2016 (años de realización de la encuesta)

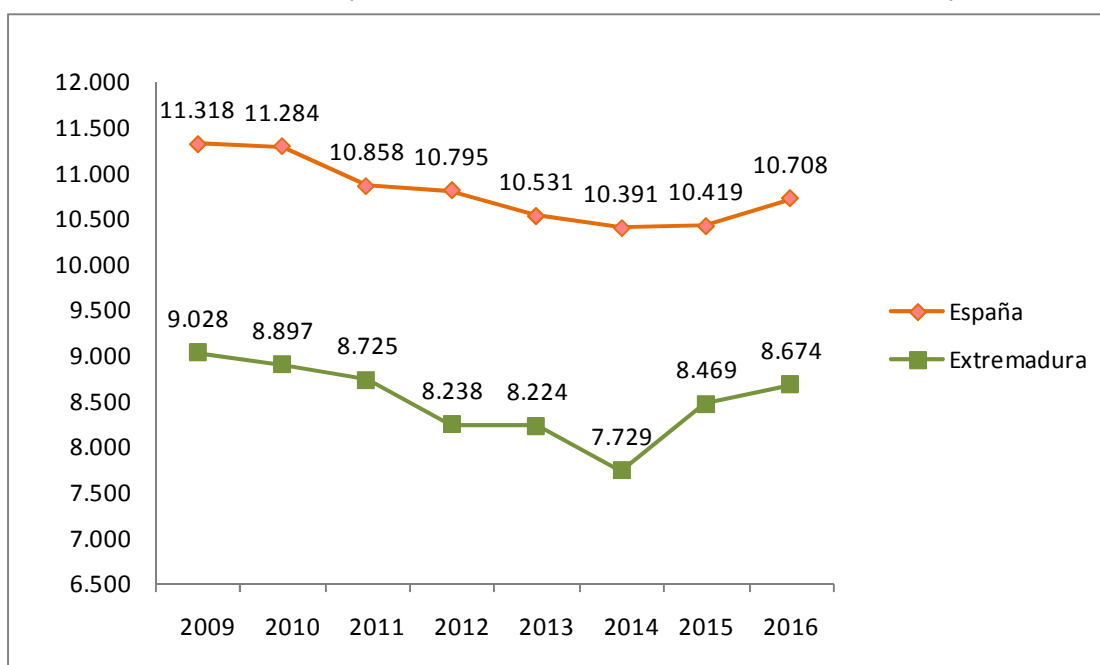

Fuente: Elaboración propia a partir de datos del INE. Encuesta de Condiciones de Vida

Fecha de actualización: 27/04/2017

CES Extremadura INFORMA. ENCUESTA DE CONDICIONES DE VIDA. INGRESOS POR PERSONA

En Extremadura, los **ingresos medios por persona**, muestran una evolución negativa desde el año 2009 aunque se puede observar una recuperación de los mismos en los dos últimos años. En 2016, pasan de los 8.469 euros del año anterior hasta los 8.674 euros de ingresos medios (correspondientes a 2015).

Encuesta de Condiciones de Vida. Riesgo de pobreza. Extremadura 2017

Porcentaje de población en riesgo de pobreza en Extremadura y España, 2010-2017 (años de realización de la encuesta)

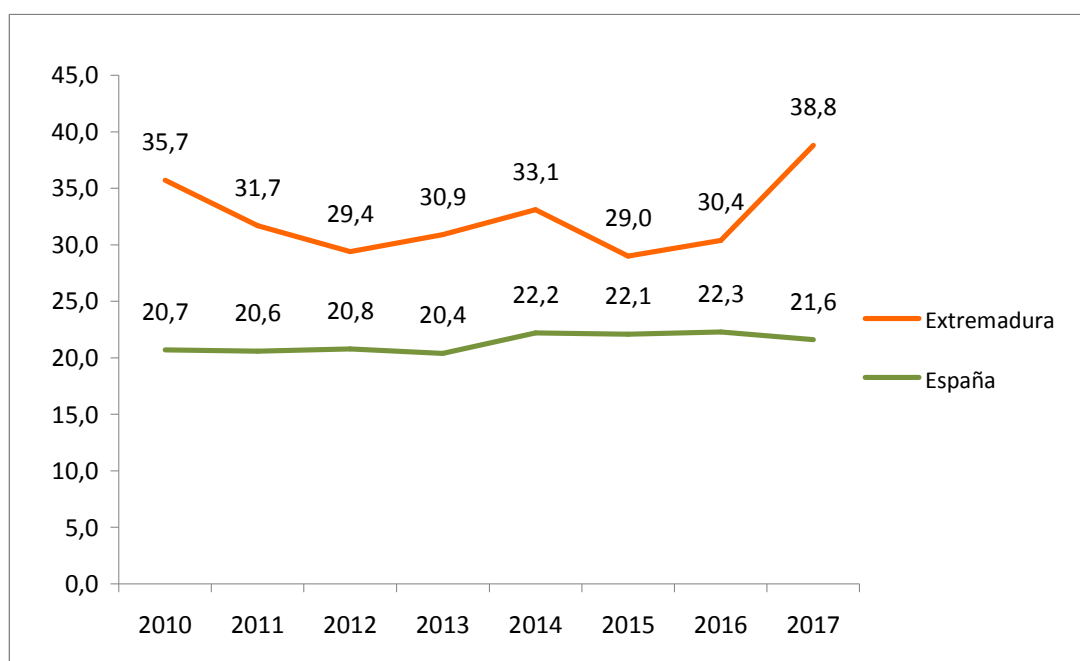

Fuente: Elaboración propia a partir de datos del INE. Encuesta de Condiciones de Vida

Fecha de actualización: 21/06/2017

CES Extremadura INFORMA. ENCUESTA DE CONDICIONES DE VIDA. RIESGO DE POBREZA

El porcentaje de población por debajo del umbral de riesgo de pobreza aumentó en Extremadura respecto al año anterior. La población en riesgo de pobreza es un indicador relativo que mide la desigualdad. No mide pobreza absoluta, sino cuántas personas tienen ingresos bajos en relación al conjunto de la población. Así, el 21,6% de la población residente en España estaba por debajo del umbral de la pobreza, frente al 22,3% registrado el año anterior. En Extremadura este porcentaje fue de 38,8% frente al 30,4% del año anterior.



Consejo
Económico y
Social de
Extremadura

NORMAS DE INTERÉS PUBLICADAS



BOLETÍN OFICIAL DEL ESTADO

NORMAS DE INTERÉS PUBLICADAS. SEPTIEMBRE 2018

Tabaco. Precios

Resolución de 31 de agosto de 2018, de la Presidencia del Comisionado para el Mercado de Tabacos, por la que se publican los precios de venta al público de determinadas labores de tabaco en Expendedurías de Tabaco y Timbre del Área del Monopolio.

B.O.E. nº 212. 1 de septiembre de 2018

<https://www.boe.es/boe/dias/2018/09/01/pdfs/BOE-A-2018-12015.pdf>

Sector eléctrico

Real Decreto 1048/2018, de 24 de agosto, por el que se modifica el Real Decreto 1054/2014, de 12 de diciembre, por el que se regula el procedimiento de cesión de los derechos de cobro del déficit del sistema eléctrico del año 2013 y se desarrolla la metodología de cálculo del tipo de interés que devengarán los derechos de cobro de dicho déficit y, en su caso, de los desajustes temporales negativos posteriores.

B.O.E. nº 212. 1 de septiembre de 2018

<https://www.boe.es/boe/dias/2018/09/01/pdfs/BOE-A-2018-12018.pdf>

Orden ECE/909/2018, de 3 de septiembre, por la que se modifica la Orden EIC/1300/2017, de 27 de diciembre, por la que se dispone la creación de Deuda del Estado durante el año 2018 y enero de 2019 y se autorizan las operaciones de gestión de tesorería del Estado.

B.O.E. nº 214. 4 de septiembre de 2018

<https://www.boe.es/boe/dias/2018/09/04/pdfs/BOE-A-2018-12134.pdf>

Programa de turismo social

Orden SCB/926/2018, de 10 de septiembre, por la que se regula el Programa de Turismo del Instituto de Mayores y Servicios Sociales.

B.O.E. nº 221. 12 de septiembre de 2018

<https://www.boe.es/boe/dias/2018/09/12/pdfs/BOE-A-2018-12399.pdf>

DIARIO OFICIAL DE EXTREMADURA

NORMAS DE INTERÉS PUBLICADAS. SEPTIEMBRE 2018

Universidad de Extremadura. Subvenciones.- Decreto 142/2018, de 28 de agosto, por el que se regula la concesión directa de una subvención a la Universidad de Extremadura para financiar actuaciones de inversión en infraestructuras en los campus de la universidad, para la adecuación y mejora de sus instalaciones, a realizar durante 2018.

D.O.E. nº 171. 3 de septiembre de 2018.

<http://doe.gobex.es/pdfs/doe/2018/1710o/18040163.pdf>

Educación. Ayudas.- Orden de 10 de agosto de 2018 por la que se convocan ayudas individualizadas destinadas a sufragar los gastos del transporte y/o el comedor escolar para el alumnado participante en el programa de apoyo socieducativo REMA (Refuerzo, Estímulo y Motivación para el Alumnado) en centros educativos sostenidos con fondos públicos en la Comunidad Autónoma de Extremadura para el curso escolar 2018/19.

D.O.E. nº 171. 3 de septiembre de 2018.

<http://doe.gobex.es/pdfs/doe/2018/1710o/18050409.pdf>

Formación del Profesorado. Ayudas.- Resolución de 10 de agosto de 2018, de la Secretaría General de Educación, por la que se convoca la selección de proyectos de formación en centros docentes de enseñanzas no universitarias, sostenidos con fondos públicos, de la Comunidad Autónoma de Extremadura, para el curso 2018/2019.

D.O.E. nº 171. 3 de septiembre de 2018.

<http://doe.gobex.es/pdfs/doe/2018/1710o/18062048.pdf>

Convenios.- Resolución de 22 de agosto de 2018, de la Secretaría General, por la que se da publicidad a la Adenda al Convenio de Colaboración entre la Consejería de Educación y Empleo, a través del Servicio Extremeño Público de Empleo, y la Diputación Provincial de Badajoz para la financiación del Plan de Empleo Social.

D.O.E. nº 172. 4 de septiembre de 2018.

<http://doe.gobex.es/pdfs/doe/2018/1720o/18062123.pdf>

Impacto ambiental.- Resolución de 10 de agosto de 2018, de la Dirección General de Medio Ambiente, por la que se formula informe de impacto ambiental de sometimiento a evaluación de impacto ambiental ordinaria del proyecto de "Planta de tratamiento de residuos de construcción y demolición", en el término municipal de Mérida, cuya promotora es Innova Servicios y Transformaciones, SL. Expte.: IA17/0691.

D.O.E. nº 172. 4 de septiembre de 2018.

<http://doe.gobex.es/pdfs/doe/2018/1720o/18062110.pdf>

Conciertos educativos.- Resolución de 29 de agosto de 2018, de la Consejera, por la que se resuelve el procedimiento de suscripción y modificación de los conciertos educativos para el curso académico 2018/19 en la Comunidad Autónoma de Extremadura.

D.O.E. nº 172. 4 de septiembre de 2018.

<http://doe.gobex.es/pdfs/doe/2018/1720o/18062128.pdf>

Servicios sociales. Subvenciones.- Decreto 150/2018, de 4 de septiembre, por el que se regula la concesión directa de subvenciones para la realización de programas de interés general con finalidad social en el ámbito de la Comunidad Autónoma de Extremadura.

D.O.E. nº 175. 7 de septiembre de 2018.

<http://doe.gobex.es/pdfs/doe/2018/1750o/18040171.pdf>

Empleo. Subvenciones.- Decreto 151/2018, de 11 de septiembre, por el que se regula la concesión directa de una subvención a la Confederación Regional Empresarial Extremeña, para financiar actividades de diseño, programación, difusión, y evaluación de la oferta formativa para personas trabajadoras ocupadas en el ámbito de la Comunidad Autónoma de Extremadura.

D.O.E. nº 181. 17 de septiembre de 2018.

<http://doe.gobex.es/ultimosdoe/mostrardoe.php?fecha=20180917>

Fomento del empleo. Subvenciones.- Resolución de 7 de septiembre de 2018, de la Dirección General de Empleo, de concesión de subvención a las solicitudes de ayudas presentadas por los municipios y entidades locales menores de la Comunidad Autónoma de Extremadura al amparo de la Orden de 9 de julio de 2018 por la que se aprueba la convocatoria, para el ejercicio 2018, de las subvenciones del Programa de Empleo de Experiencia reguladas por el Decreto 100/2017, de 27 de junio.

D.O.E. nº 181. 17 de septiembre de 2018.

<http://doe.gobex.es/ultimosdoe/mostrardoe.php?fecha=20180917>

Fomento del empleo. Subvenciones.- Orden de 13 de septiembre de 2018 por la que se aprueba la convocatoria de las subvenciones para el fomento de la contratación en prácticas y su transformación en contratación indefinida de personas jóvenes con titulación en la Comunidad Autónoma de Extremadura, correspondiente al ejercicio 2018.

D.O.E. nº 189. 27 de septiembre de 2018.

<http://doe.gobex.es/ultimosdoe/mostrardoe.php?fecha=20180927>



Junta de Extremadura