



Consejo
Económico y
Social de
Extremadura

RAES

Revista de Actualidad Económica y Social

Noviembre 2018. Número 36



**DATOS DE LA
ACTUALIDAD ECONÓMICA,
LABORAL Y SOCIAL DE
EXTREMADURA**

**NOTICIAS Y NORMAS DE
INTERÉS PUBLICADAS**

REVISTA DE ACTUALIDAD ECONÓMICA Y SOCIAL

Publicación Electrónica

EDITA: CES DE EXTREMADURA

Avda. de Valhondo, 1, 4ª planta

cesextremadura@juntaex.es

Tel. 924009222

La reproducción de esta publicación está permitida

Citando su procedencia

Índice

Actualidad

Noticias	10
Actualidad Económica	16
• PIB Extremadura	17
• Deuda Pública	18
• Recaudación tributaria	19
• Licitación Pública	21
• Sociedades mercantiles	23
• Coste laboral total	25
• Índice de precios de consumo	26
• Índice de precios industriales	28
• Índice de producción industrial	29
• Índice de comercio al por menor	30
• Comercio exterior	31
• Ocupación hotelera	32
Actualidad Laboral	33
• Encuesta de población activa	34
• Paro registrado	38
• Afiliación a la Seguridad Social	40
• Contratos registrados	41
• Prestaciones por desempleo	42
• Huelgas y cierres patronales	43
• Mediación, arbitraje y conciliación	44
• Cooperativas y Sociedades Laborales	45
• Accidentes de trabajo	46
Actualidad Social	47
• Padrón municipal	48
• Movimiento natural de población	49
• Migraciones	52
• Compraventa de viviendas	54
• Hipotecas	57
• Prestaciones sociales	59
• Dependencia	61
• Presupuestos familiares	63
• Condiciones de vida	64
Normas de interés publicadas	66



*Mª Mercedes Vaquera Mosquero
Presidenta del CES de Extremadura*

REUNIÓN DEL COMITÉ DE ORIENTACIONES DE LA RED TRANSNACIONAL ATLÁNTICA EN PARÍS

El pasado 5 de octubre y en la ciudad de París, asistí a la reunión del Comité de Orientaciones de la Red Transnacional Atlántica, DE LA que el Consejo Económico y Social de Extremadura es miembro. En este Comité también estuvieron representados, los Consejos Económicos y Sociales de Andalucía, Galicia, Canarias, Castilla y León, País Vasco; Nouvelle Aquitaine- que engloba Aquitania, Limousin y Poitou-Charentes-, Pays-de-la-Loire, Bretaña, Baja Normandía, y de la Región Centro; los Foros Económicos del País de Gales; el Instituto de Soldadura e Qualidade, ISQ, Foro Océano de Portugal, y está asociado a sus trabajos el Irish Sea Maritime Forum.

Como ya he comentado en otras ocasiones, la RTA es la red de cooperación de los Consejos Económicos y Sociales y organizaciones análogas de las Regiones Europeas del Espacio Atlántico. Su campo de actuación es el estudio y análisis de los asuntos de interés común y sus recomendaciones se elevan a las instituciones europeas, entre otras instancias.



El objetivo de esta reunión fue la elección del nuevo tema de trabajo que la RTA va a abordar en los próximos meses.

Tras el análisis y el estudio de las propuestas presentadas por sus miembros, se acordó llevar a cabo el estudio denominado: “Análisis del Impacto Socioeconómico del Corredor Atlántico”, con el que se pretende analizar aspectos tan importantes y relevantes como la despoblación o las infraestructuras, poniendo el foco de atención en problemas tan relevantes para la muchas regiones europeas, y en Extremadura especialmente, como es la necesidad de impulsar la infraestructura más importante para el futuro desarrollo económico y social de las regiones atlánticas y sus repercusiones en aspectos tan relevantes como la despoblación o el desarrollo empresarial o tecnológico de nuestra región.

El marco financiero 2021-2027 será decisivo para lograr los objetivos propuestos, y por ello, con antelación a su puesta en marcha, es necesario impulsar las modificaciones necesarias que corrijan las ineficiencias detectadas en el diseño de esta infraestructura, y su incorporación en el nuevo Reglamento de financiación de la red transeuropea de transportes que sustituirá al Reglamento 1316/13.

CONVENIO DE COLABORACIÓN ENTRE LA JUNTA DE EXTREMADURA Y EL CONSEJO ECONÓMICO Y SOCIAL DE EXTREMADURA.

El 9 de octubre se publicó en el Diario Oficial de Extremadura, un Convenio de Colaboración entre la Junta de Extremadura y este Órgano Consultivo para la realización de un estudio sobre el cambio demográfico y territorial.

Con este Informe pretendemos abordar la estructura poblacional extremeña en el momento actual y su evolución futura, así como las repercusiones del declive de la población en el que nos encontramos en el momento actual, y todo ello sobre la premisa de que el factor poblacional es una variable determinante para el acceso a recursos públicos, estatales y comunitarios, y base sobre la que sustentar un régimen fiscal y redistributivo en todos los ámbitos (local, autonómico y estatal), resultando de gran interés para analizar el futuro de la región partiendo de un elemento fundamental, como es la población.

FIRMA DE LA RENOVACIÓN DEL PROTOCOLO DE COLABORACIÓN DE LOS CUATRO CES DE LA RAYA HISPANO-LUSA.

En el Ayuntamiento de Salamanca, el pasado 29 de octubre, tuvo lugar el acto de la firma de la renovación del Protocolo de Colaboración entre los Consejos Económicos y Sociales de Andalucía, Castilla y León, Extremadura y Galicia para el desarrollo de actividades en común. El acto ha contado con la participación del Alcalde de la Ciudad, Alfonso Fernández Mañueco, y otras autoridades.



El protocolo tiene por objeto la realización de actividades conjuntas entre instituciones que comparten objetivos y territorio –el eje atlántico y la zona transfronteriza con Portugal- y, por tanto, constituyen con el país vecino un espacio estratégico de fuerte interrelación social, económica y cultural, capaz de generar un gran potencial de desarrollo.

Los CES firmantes colaboraran, entre otras materias, en el desarrollo del Corredor Atlántico, la promoción de relaciones transfronterizas con Portugal, en la formulación de propuestas para hacer frente a los retos del desempleo y la despoblación y en el fomento de la inversión para la innovación en sus territorios.

Todas las Comunidades Autónomas en las que se encuentran los CES firmantes del presente Protocolo de Colaboración constituyen territorios clave para el perfecto desarrollo y funcionamiento del Corredor Atlántico, ya que precisamente por su situación geográfica cuentan con una serie de enclaves logísticos estratégicos para hacer efectiva la construcción de los proyectos previstos en el marco del mencionado Corredor (puertos marítimos, puertos secos, carreteras, autovías, vías férreas, plataformas logísticas, entre otros).

Por estas y otras razones, las regiones en las que se encuentran los CES firmantes del presente Protocolo ostentan una posición geoestratégica clave para dar soporte al resto de regiones atlánticas, no solo en materia de transporte, sino también en relación a la cualificación y la empleabilidad, ya que la creación de infraestructuras alrededor de dichas regiones hará que se genere empleo de calidad y sostenibilidad para esas regiones, para favorecer un mayor desarrollo de las Comunidades del oeste peninsular, limítrofes con Portugal.

XIX Edición Premios Espiga Jamón D.O Dehesa de Extremadura y III Premios Espiga Cava de Extremadura

El 30 de octubre, en la Finca el Toril de Mérida, la Caja Rural de Extremadura celebró la entrega de premios Espiga de la XIX edición de Vinos de Jamón D.O Dehesa de Extremadura y III Premios Espiga Cava de Extremadura.

En este acto estuvieron importantes autoridades y personalidades de la región, especialmente relacionados con el mundo vinícola.

En esta ocasión hice entrega junta con la Consejera de Medio Ambiente y Rural, Políticas Agrarias y Territorio, D^a Begoña García Bernal, del Premio Espiga Oro al Cava, en la categoría Premium, a la Bodegas López Morenas de Fuente del Maestre por su cava 'Extrem de Bonaval'.



Debo destacar el papel sector del vino extremeño como modelo de crecimiento, calidad y estratégico en el desarrollo económico y social de nuestra región, siendo galardonados con el Premio Espiga de Oro ha sido para el Jamón extrem Puro Extremadura, de la empresa productora Agricultura Diversas, de Herreruela y el Premio Gran Espiga, ha recaído en el cava extrem de Bonaval Premium elaborado por la Bodegas López Morenas de Fuente del Maestre.

*M^a Mercedes Vaquera Mosquero
Presidenta del CES de Extremadura*



Consejo
Económico y
Social de
Extremadura

NOTICIAS



La Junta promueve la empleabilidad de 345 personas de la zona minera de Aguablanca

El Consejo de Gobierno de la Junta ha aprobado tres acciones concretas dentro del Plan de Regeneración Económica

2 de octubre de 2018

<https://www.hoy.es/extremadura/junta-promueve-empleabilidad-20181002122859-nt.html>

El paro aumenta en 3.640 personas en Extremadura y se eleva hasta los 102.287 desempleados

El número de parados registrados en las oficinas del Servicio Público de Empleo en Extremadura aumentó en **3.640 personas en septiembre** respecto al mes anterior, el 3,69 por ciento, hasta alcanzar la cifra total de **102.287 desempleados**.

3 de octubre de 2018

https://www.elperiodicoextremadura.com/noticias/extremadura/paro-aumenta-3-640-personas-extremadura-eleva-102-287-desempleados_1117002.html

La inversión estatal en la región cae un 25% en el primer semestre del año

Adif Alta Velocidad gastó hasta junio 45,6 millones de los 261 millones de euros recogidos en los Presupuestos generales para 2018

5 de octubre de 2018

<https://www.hoy.es/extremadura/inversion-estatal-region-20181004213424-nt.html>

Las empresas extremeñas recibirán ayudas para contratar a 1.400 parados mayores de 30 años durante 12 meses

El decreto de regulación de subvenciones ha sido aprobado este martes por parte del Consejo de Gobierno de la Junta

9 de octubre de 2018

<https://www.hoy.es/extremadura/1400-extremenos-mayores-20181009130137-nt.html>

Extremadura seguirá perdiendo habitantes y bajará del millón dentro de 15 años

De aquí a 2033 habría 70.800 residentes menos (una caída del 6,6%) y la cifra quedaría en 999.797. Extremadura sería la tercera comunidad con mayor descenso, por detrás de Castilla y León y Asturias

11 de octubre de 2018

https://www.elperiodicoextremadura.com/noticias/extremadura/region-seguira-perdiendo-habitantes-bajara-millon-dentro-15-anos_1118790.html

Los trenes extremeños registran cuatro incidencias en los tres días del Puente del Pilar

Una nueva avería ha obligado a trasladar a los viajeros desde Mérida a Sevilla en bus | El Talgo que realiza la ruta Badajoz-Madrid también se ha estropeado y ha sido sustituido por otro convoy acumulando horas de retraso

14 de octubre de 2018

<https://www.hoy.es/extremadura/nueva-averia-tren-20181014124334-nt.html>

La compra de pisos en Extremadura sube un 17% en los dos últimos años

El incremento en la comunidad se debe principalmente a la vivienda libre y de segunda mano. A nivel nacional, desde 2016, el crecimiento ha sido superior: cuatro puntos más que en Extremadura

15 de octubre de 2018

https://www.elperiodicoextremadura.com/noticias/extremadura/compra-pisos-extremadura-sube-17-dos-ultimos-anos_1119502.html

Extremadura atraerá la inversión de 3.000 millones en fotovoltaicas hasta 2021

El presidente de la Junta de Extremadura señala que la región acogerá 3.000 megavatios adicionales a los 2.000 ya autorizados

16 de octubre de 2018

<https://www.hoy.es/extremadura/vara-pide-ministra-20181015171359-nt.html>

Zahínos vuelve a situarse como el municipio español con menor renta

Fuenlabrada de los Montes, Ahigal, Higuera de Vargas y La Parra también están a la cola en renta media, según los datos publicados hoy por la Agencia Tributaria

16 de octubre de 2018

<https://www.hoy.es/extremadura/zahinos-fuenlabrada-montes-20181016192044-nt.html>

Renfe intenta calmar la protesta del tren en Extremadura con el cese de dos gerentes

El Pacto por el Ferrocarril se reúne el lunes. Ya se baraja otra manifestación. Vara dice que «no compensa lo ocurrido» y el PP lo tilda de «cortina de humo»

16 de octubre de 2018

https://www.elperiodicoextremadura.com/noticias/extremadura/renfe-intenta-calmar-protesta-tren-extremadura-cese-dos-gerentes_1119733.html

El presidente de Renfe pide perdón y Sánchez promete renovar los trenes extremeños

No da fecha concreta de cuándo se haría esa reposición, solo asegura que será «de inmediato». «Hay que hacer una manifestación», afirma Vara, pero evita decir que apoyaría que fuera en Madrid

17 de octubre de 2018

https://www.elperiodicoextremadura.com/noticias/extremadura/presidente-renfe-pide-perdon-sanchez-promete-renovar-trenes-extremenos_1119957.html

Hay un 25% más de pobreza en Extremadura que antes de la crisis

478.242 personas en la región están en riesgo de exclusión social. «Los extremeños no nos hemos recuperado», afirman desde la EAPN

18 de octubre de 2018

https://www.elperiodicoextremadura.com/noticias/extremadura/hay-25-mas-pobreza-extremadura-antes-crisis_1120176.html

Cáceres acogerá el 18 de noviembre una manifestación por un tren digno

Los integrantes del Pacto por el Ferrocarril acuerdan una protesta unitaria pero descartan la propuesta del PP para que se celebre en Madrid

22 de octubre de 2018

<https://www.hoy.es/extremadura/pacto-ferrocarril-convoca-20181022192941-nt.html>

La balanza comercial extremeña arroja un superávit de 497 millones hasta agosto

La balanza comercial extremeña arrojó un superávit de 447,71 millones de euros en los ocho primeros meses del año, todo ello a pesar de que las importaciones crecieron un 10,1 % en tasa interanual frente a un aumento de las exportaciones del 4,7 por ciento, según el último informe de Comercio Exterior.

23 de octubre de 2018

https://www.elperiodicoextremadura.com/noticias/extremadura/balanza-comercial-extremena-arroja-superavit-497-millones-agosto_1121404.html

EXECUTIVA, I Congreso Extremeño de Mujeres Ejecutivas, Directivas e Influyentes

Se ha celebrado EXECUTIVA, el I Congreso Extremeño de Mujeres Ejecutivas, Directivas e Influyentes. Se trata de una iniciativa con la que se pretende poner el valor el trabajo de las mujeres en el ámbito personal y profesional. Una cita clave para analizar el rol femenino en las organizaciones, sus retos y oportunidades desde la visión de la diversidad de género, igualdad e integración, con un enfoque inclusivo y dentro de un marco paritario.

25 de octubre de 2018

<http://www.canalextramadura.es/alacarta/tv/videos/executiva-i-congreso-extremeno-de-mujeres-ejecutivas-directivas-e-influyentes>

El presidente alemán se interesa por la innovación y el campo extremeño

Busca recabar información sobre los problemas y modelos de solución. Visita una planta de productos ecológicos en Mérida y el parque científico en Badajoz

26 de octubre de 2018

https://www.elperiodicoextremadura.com/noticias/extremadura/presidente-aleman-interesa-innovacion-campo-extremeno_1122026.html

El paro extremeño marca los mejores datos desde 2009

La Encuesta de Población Activa del INE recoge un aumento de la ocupación de 11.300 personas gracias al empuje del sector servicios en la provincia de Badajoz

26 de octubre de 2018

<https://www.hoy.es/extremadura/paro-extremeno-marca-20181025211427-nt.html>

Solo 1.700 permisos maternales en Extremadura tendrán derecho a devolución

Hacienda deberá rectificar el 7,5% de los casos y abonar 1.171€ de media . Extremadura tiene la tasa más baja de reingresos porque los sueldos son bajos

30 de octubre de 2018

https://www.elperiodicoextremadura.com/noticias/extremadura/solo-1-700-permisos-maternales-extremadura-tendran-derecho-devolucion_1122818.html

Luz verde para la megaplanta fotovoltaica de Usagre que abastecerá a 250.000 hogares

Tendrá 500 MW de potencia instalada, ocupará unas 1.100 hectáreas y podría estar lista en 2020. El proyecto generará 800 empleos durante la fase de construcción y unos 70 fijos en funcionamiento

31 de octubre de 2018

https://www.elperiodicoextremadura.com/noticias/extremadura/luz-verde-megaplanta-fotovoltaica-usagre-abastecera-250-000-hogares_1123069.html

Ayudas de hasta 11.000 € por dar trabajo a jóvenes de más de 30 años con estudios
Deben ser parados de larga duración y contratados a jornada completa por un año. La Junta licita por 7,3 millones las líneas regulares de autobús para toda la región

31 de octubre de 2018

https://www.elperiodicoextremadura.com/noticias/extremadura/ayudas-11-000-euro-dar-trabajo-jovenes-mas-30-anos-estudios_1123068.html

ACTUALIDAD ECONÓMICA

ACTUALIDAD ECONÓMICA:

- * PIB Extremadura
- * Deuda pública
- * Recaudación tributaria
- * Licitación Oficial (SEOPAN)
- * Sociedades mercantiles en Extremadura
- * Coste laboral total
- * Índice de Precios al Consumo
- * Índice de precios industriales
- * Índice de producción industrial
- * Índice de Comercio al por menor
- * Comercio exterior
- * Ocupación hotelera

Contabilidad Regional Trimestral de Extremadura. PIB Base 2010. IT 2014 – II T 2018 (% variación anual)

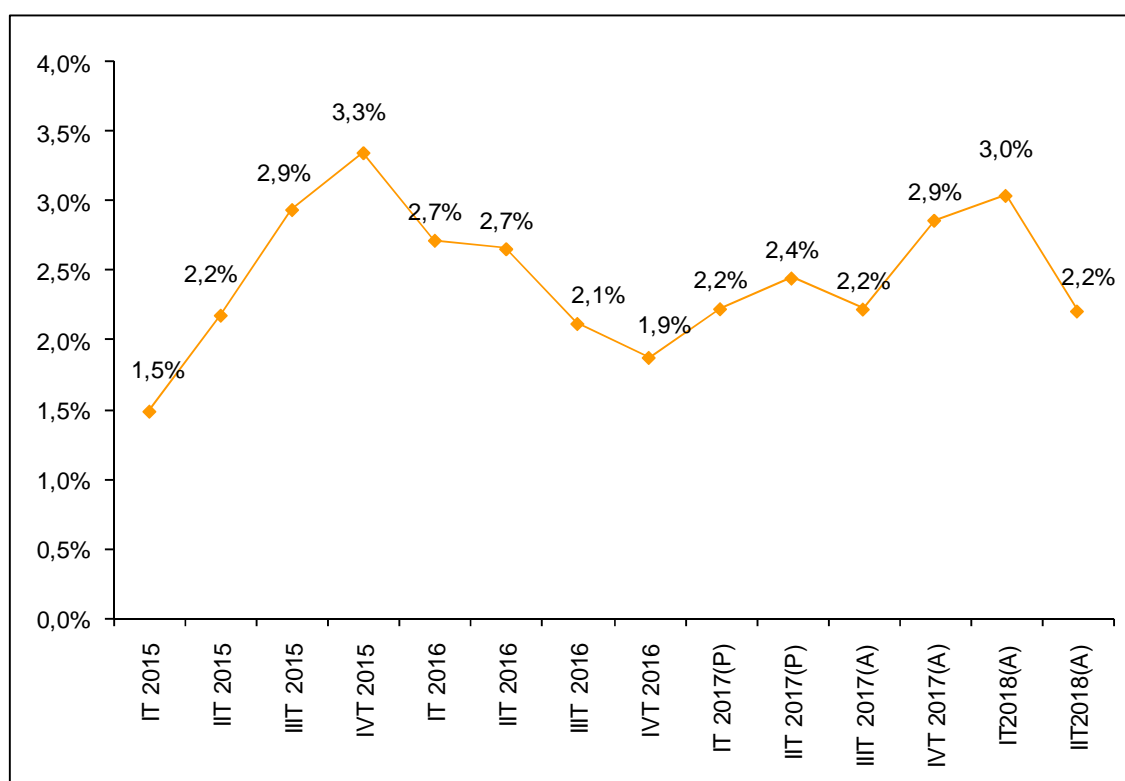

Fuente: Elaboración propia a partir de datos del Instituto de Estadística de Extremadura. (P) Provisional. (A) Avance.

Fecha de actualización: 11/10/2018.

CES de Extremadura INFORMA. CONTABILIDAD REGIONAL TRIMESTRAL DE EXTREMADURA.

El Producto Interior Bruto (PIB) de Extremadura registró un crecimiento interanual del 2,2% en el segundo trimestre de 2018 según los datos del Instituto de Estadística de Extremadura, 0,8 puntos inferior a lo registrado en el trimestre anterior.

Deuda Pública de las CC.AA. en porcentaje del PIB_{pm} [2º T 2018]

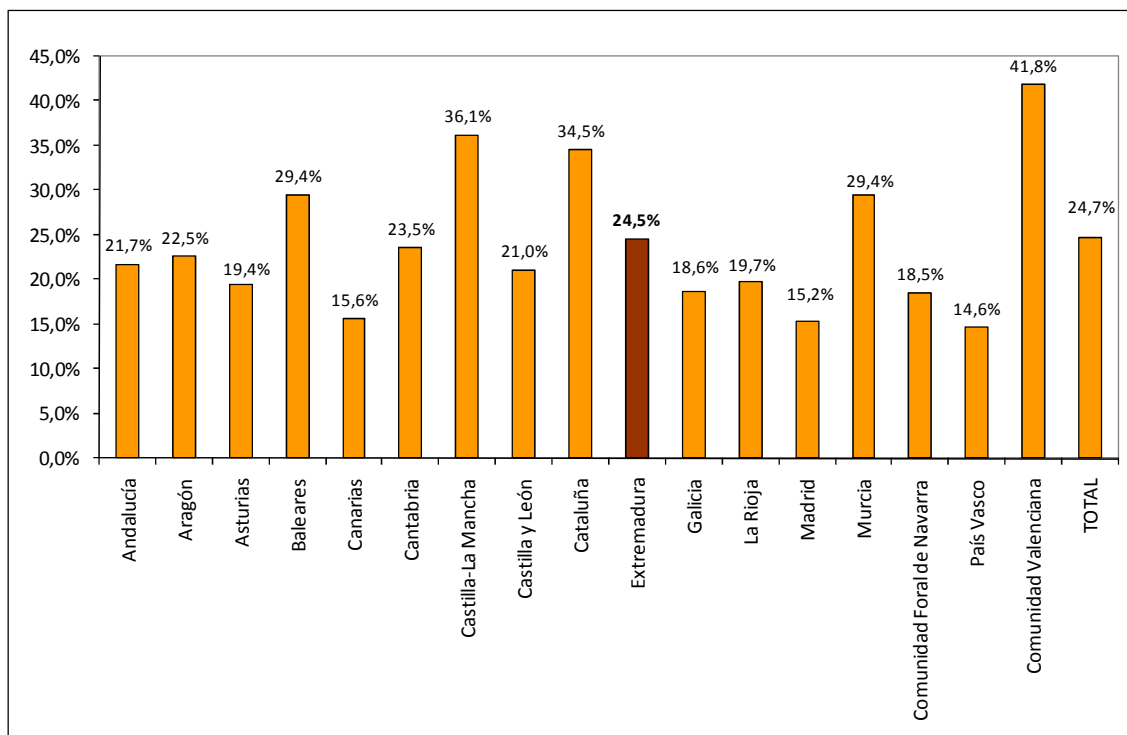

Fuente: Elaboración propia a partir de datos del Banco de España.

Fecha de actualización: 28/09/2018.

CES de Extremadura INFORMA. DEUDA PÚBLICA POR COMUNIDADES AUTÓNOMAS.

En Extremadura, la Deuda Pública en el segundo trimestre de 2018 alcanzaba el 24,5% del PIB_{pm} regional. En el conjunto nacional este indicador alcanzó el 24,7%.

Recaudación tributaria en Extremadura [enero - septiembre 2018]

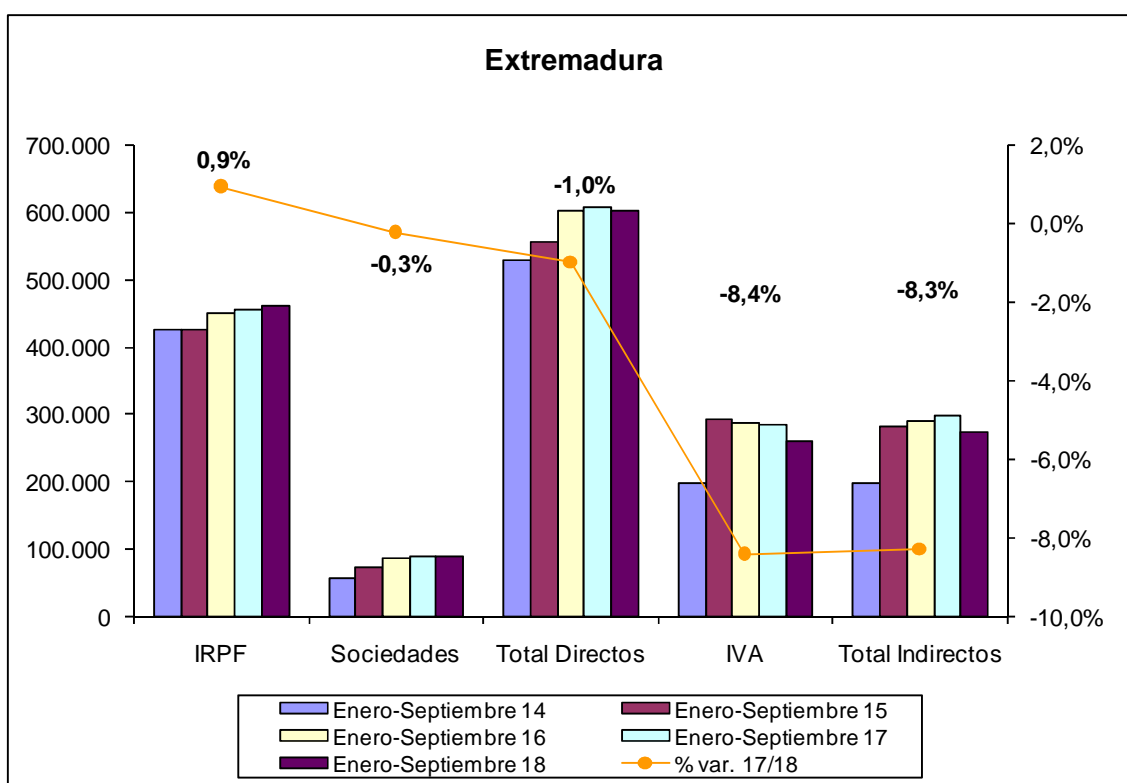

Fuente: Elaboración propia a partir de datos de la Agencia Tributaria.

Fecha de actualización: 30/10/2018.

CES de Extremadura INFORMA. RECAUDACIÓN DE TRIBUTOS.

La recaudación de impuestos directos en Extremadura hasta septiembre de 2018 disminuyó un 1,0% respecto al año anterior. En el caso de los impuestos indirectos se produjo una reducción del 8,3%.

Recaudación tributaria en España [enero - septiembre 2018]

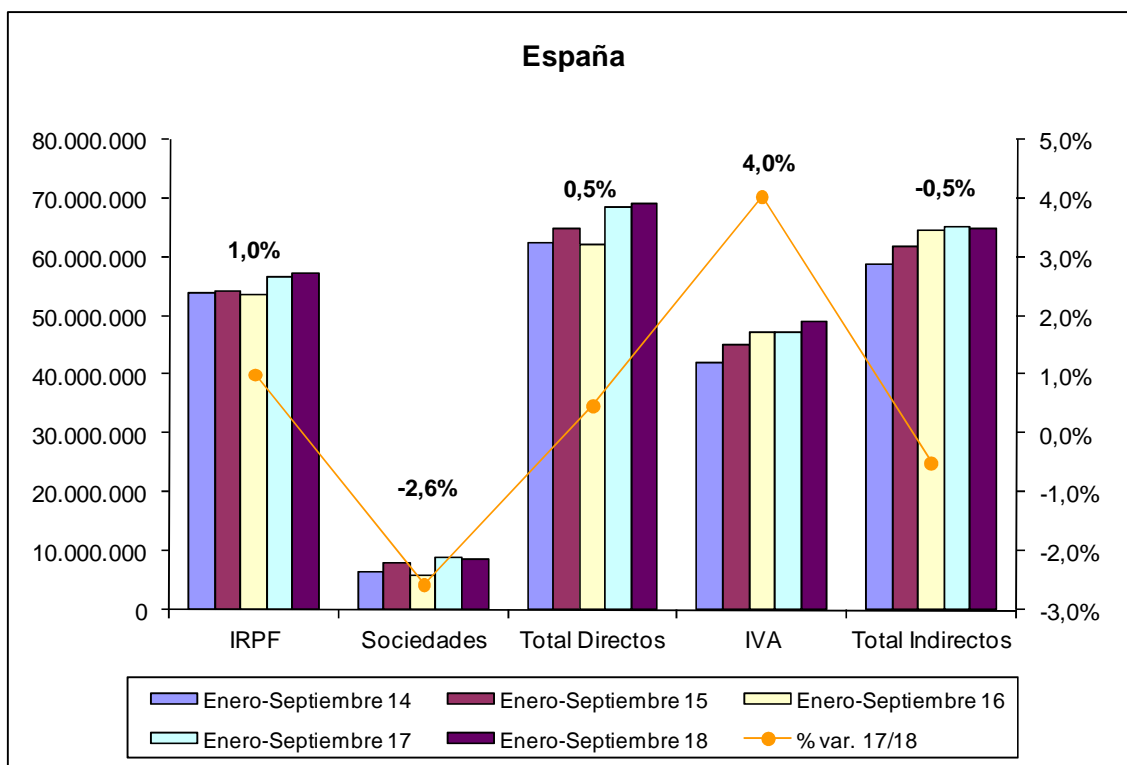

Fuente: Elaboración propia a partir de datos de la Agencia Tributaria.

Fecha de actualización: 30/10/2018.

CES de Extremadura INFORMA. RECAUDACIÓN DE TRIBUTOS.

La recaudación de impuestos directos en España hasta septiembre de 2018 aumentó un 0,5% respecto al año anterior. En el caso de los impuestos indirectos se produjo una disminución del 0,5%.

Licitación Pública en Extremadura [enero – agosto 2013-18]

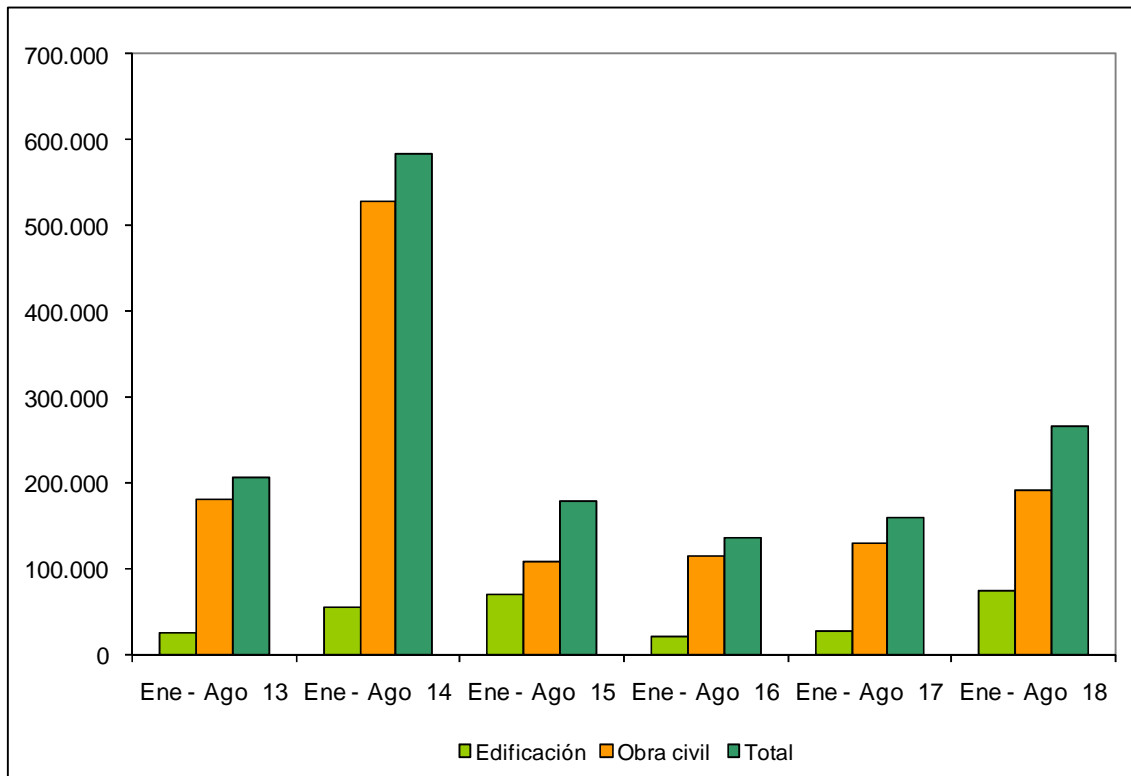

Fuente: Elaboración propia a partir de datos del SEOPAN.

Fecha de actualización: 13/09/2018.

CES de Extremadura INFORMA. LICITACIÓN PÚBLICA EN EXTREMADURA.

La licitación pública en edificación aumentó un 163,68% en los meses de enero a agosto de 2018 respecto al mismo período de 2017, mientras que la obra civil aumentó un 45,73%, por lo que la licitación total se incrementó un 66,75%.

Licitación Pública en España [enero – agosto 2013-18]

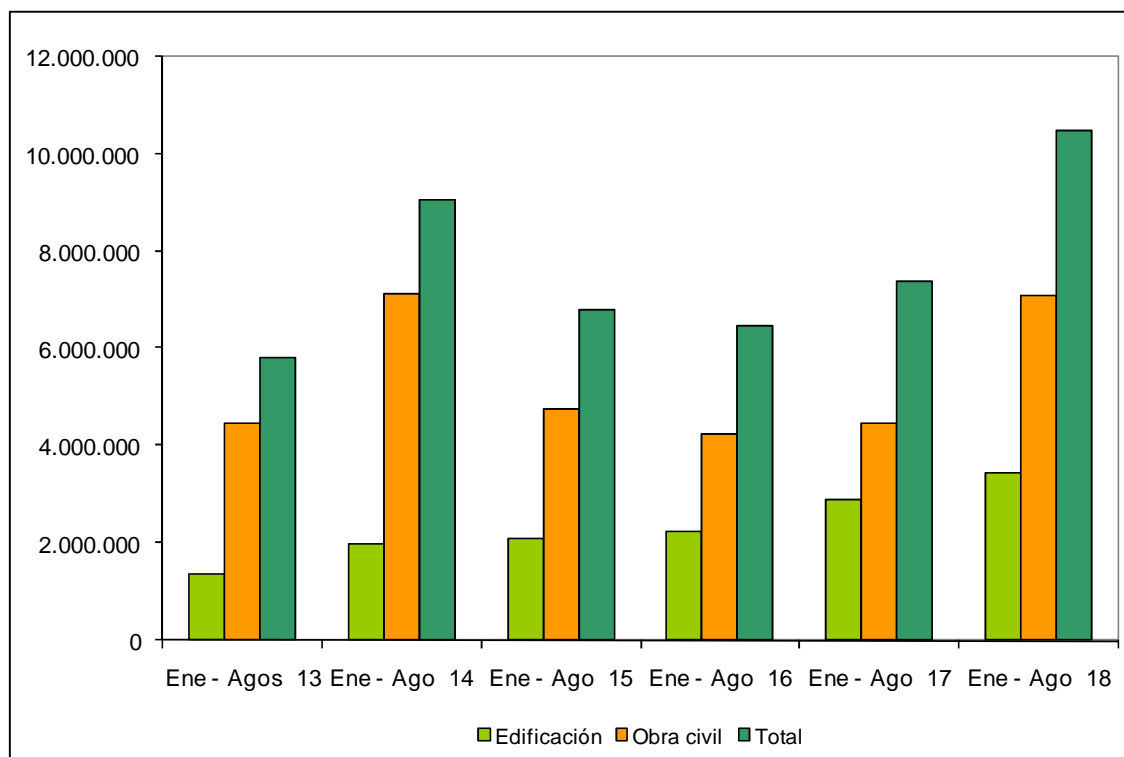

Fuente: Elaboración propia a partir de datos del SEOPAN.

Fecha de actualización: 13/09/2018.

CES de Extremadura INFORMA. LICITACIÓN PÚBLICA EN ESPAÑA.

La licitación pública en edificación aumentó a nivel nacional un 18,09% en los meses de enero a agosto de 2018 respecto al mismo período de 2017. Por su parte, la obra civil aumentó un 58,58%, por lo que la licitación total se incrementó un 42,62%.

Sociedades Mercantiles [agosto 2017 – agosto 2018]

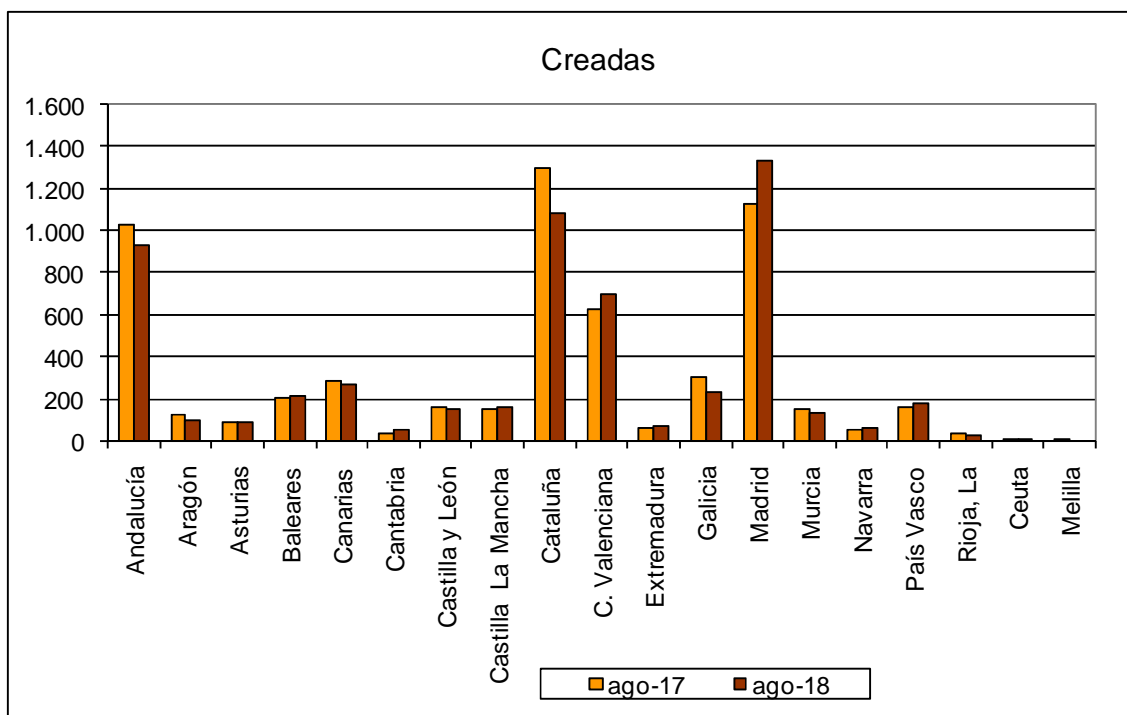

Fuente: Elaboración propia a partir de datos del INE.

Fecha de actualización: 09/10/2018.

CES de Extremadura INFORMA. SOCIEDADES MERCANTILES.

En Extremadura, en agosto de 2018, el número de sociedades mercantiles creadas ascendió a 73 frente a las 59 que se crearon en agosto de 2017, lo que supuso un aumento del 23,73%. (La tasa en España fue -0,66%).

Sociedades Mercantiles [agosto 2017 – agosto 2018]

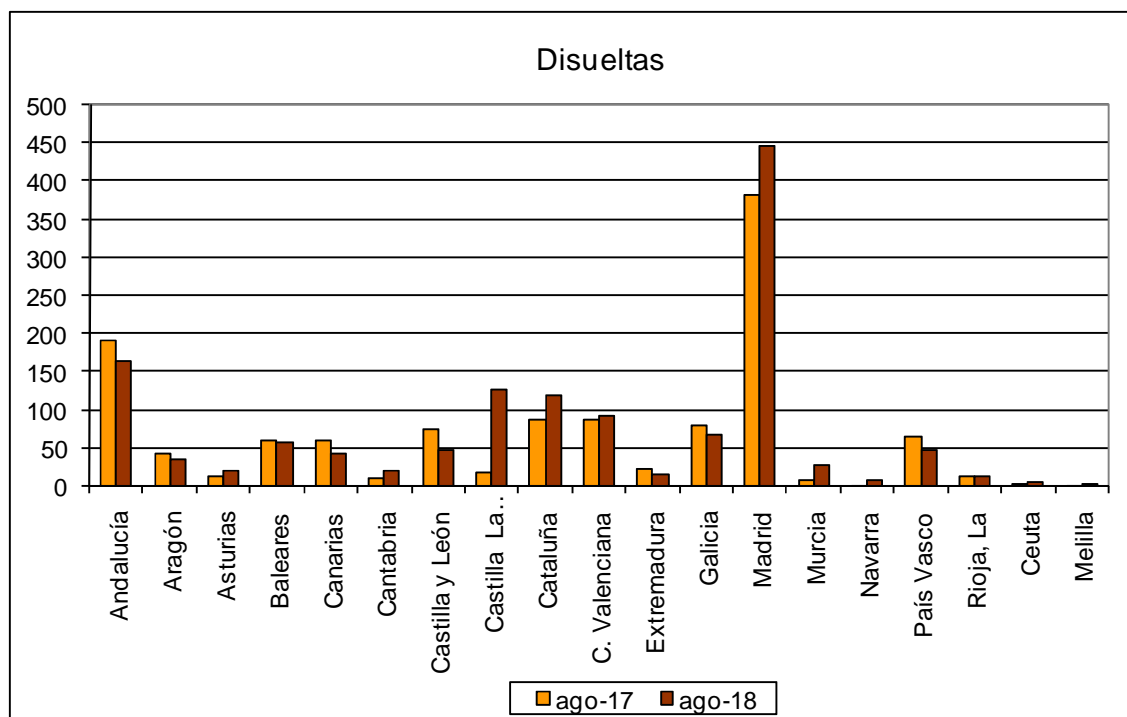

Fuente: Elaboración propia a partir de datos del INE.

Fecha de actualización: 09/10/2018.

CES de Extremadura INFORMA. SOCIEDADES MERCANTILES.

En Extremadura, en agosto de 2018, el número de sociedades mercantiles disueltas ascendió a 16 frente a las 23 que se disolvieron en agosto de 2017, lo que supuso una disminución del 30,43%. (La tasa en España fue +10,10%)

Coste Laboral Total [2T 2014 – 2T 2018]

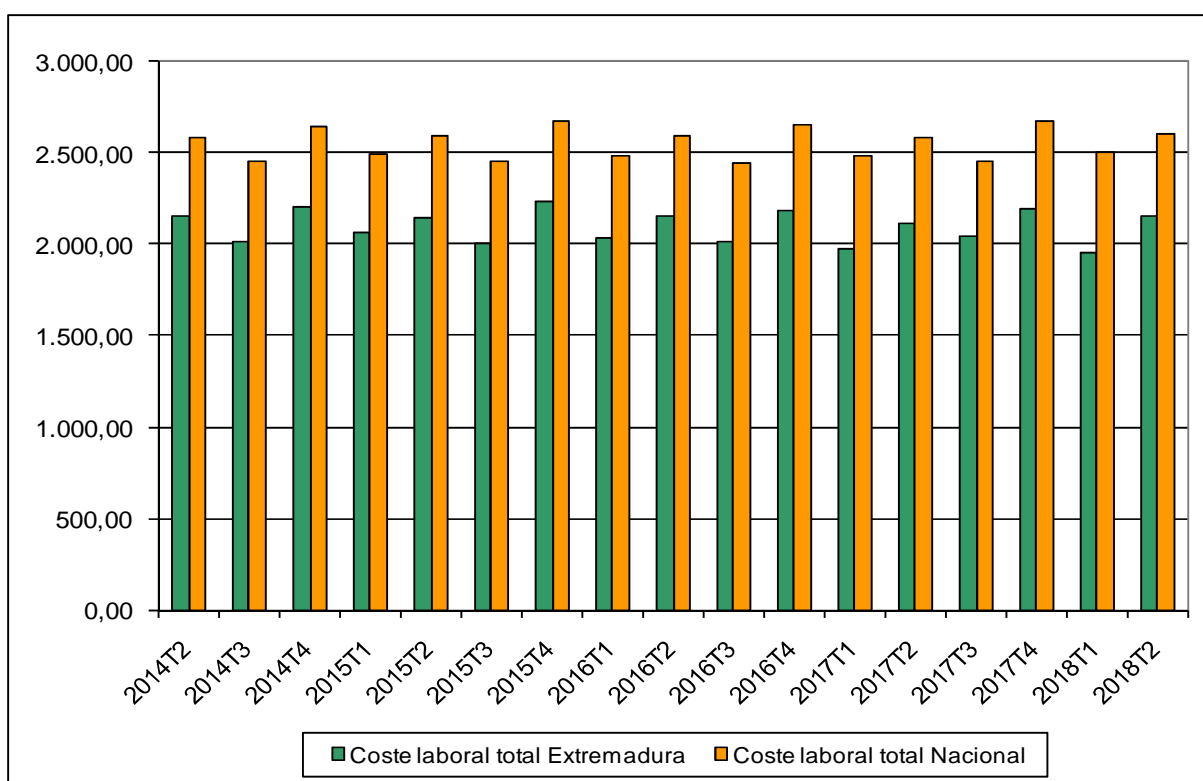

Fuente: Elaboración propia a partir de datos del INE.

Fecha de actualización: 18/09/2018.

CES de Extremadura INFORMA. COSTES LABORALES.

En Extremadura, el coste laboral por trabajador y mes en el segundo trimestre de 2018 alcanzó 2.148,67 €, lo que supuso un aumento del 1,52% respecto al mismo trimestre del año anterior. En el conjunto de España el coste alcanzó los 2.602,01 €, con un aumento del 0,67% . En Extremadura el coste es inferior a la media nacional en 453,34 €.

**Índices de precios de consumo
(% variación anual)
[septiembre 2017 – septiembre 2018]**

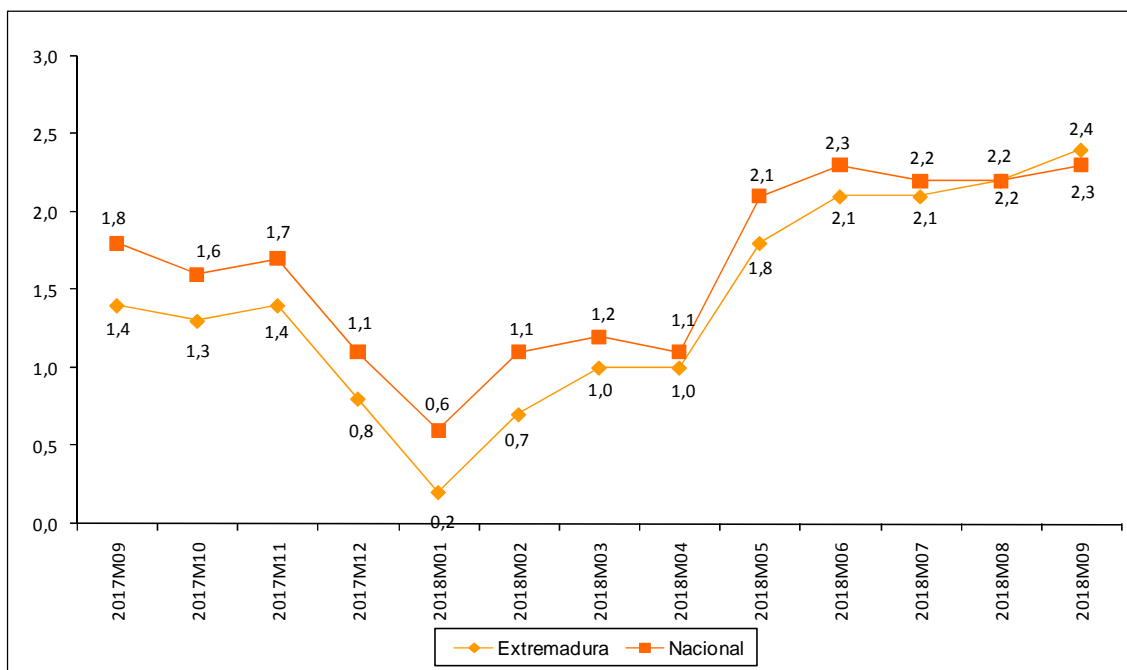

Fuente: Elaboración propia a partir de datos del INE.

Fecha de actualización: 11/10/2018.

CES de Extremadura INFORMA. ÍNDICE DE PRECIOS DE CONSUMO.

En Extremadura la variación anual del IPC en el mes de septiembre de 2018 se situó en el 2,4%, una décima más que a nivel nacional.

***Inflación subyacente
(% variación anual)
[septiembre 2017 – septiembre 2018]***

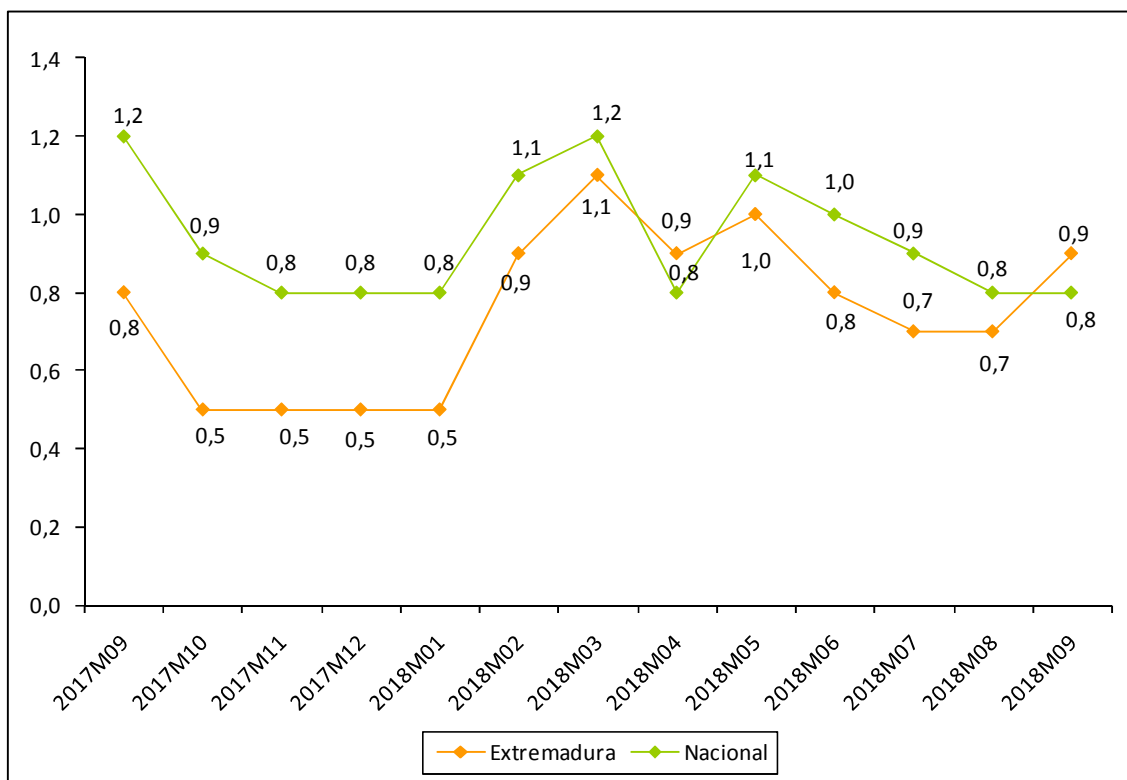

Fuente: Elaboración propia a partir de datos del INE.

Fecha de actualización: 11/10/2018.

CES de Extremadura INFORMA. INFLACIÓN SUBYACENTE.

A partir del grupo especial “General sin alimentos no elaborados ni productos energéticos” del IPC, se obtiene la inflación subyacente. En Extremadura la variación anual en el mes de septiembre de 2018 se situó en el 0,9%, una décima más que a nivel nacional.

**Índice de precios industriales
(% variación anual)
[septiembre 2017 – septiembre 2018]**

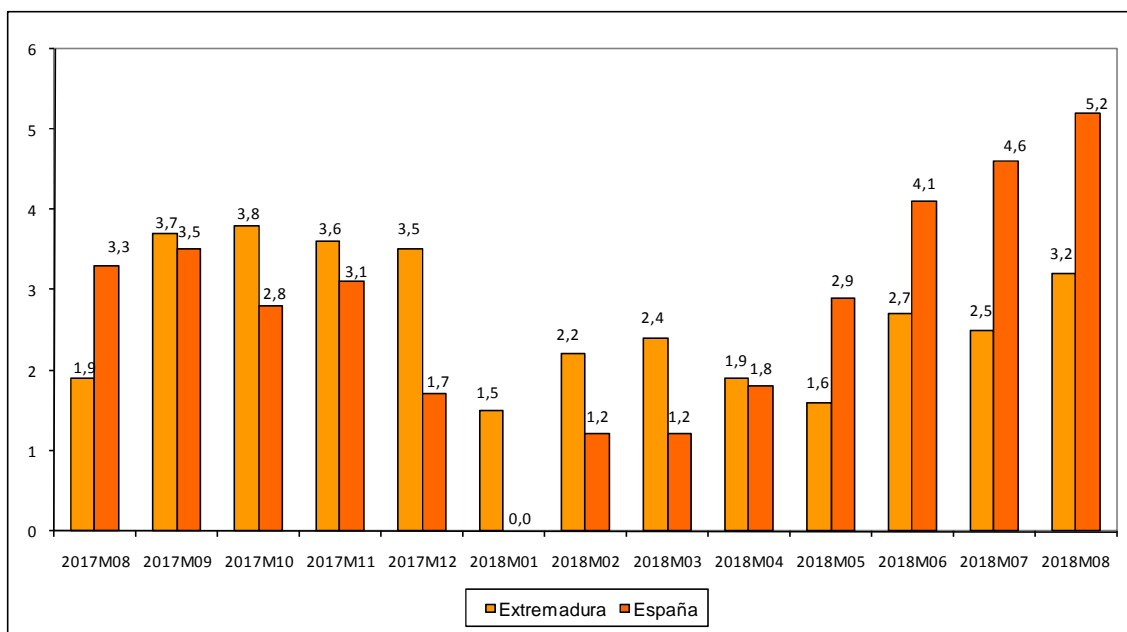

Fuente: Elaboración propia a partir de datos del INE.

Fecha de actualización: 25/10/2018.

CES de Extremadura INFORMA. ÍNDICE DE PRECIOS INDUSTRIALES.

En Extremadura, la tasa de variación anual en septiembre de 2018 alcanzó un +2,5%. En España la tasa reflejó un incremento del 5,2%.

**Índices de producción industrial
(% variación anual)
[agosto 2017 – agosto 2018]**

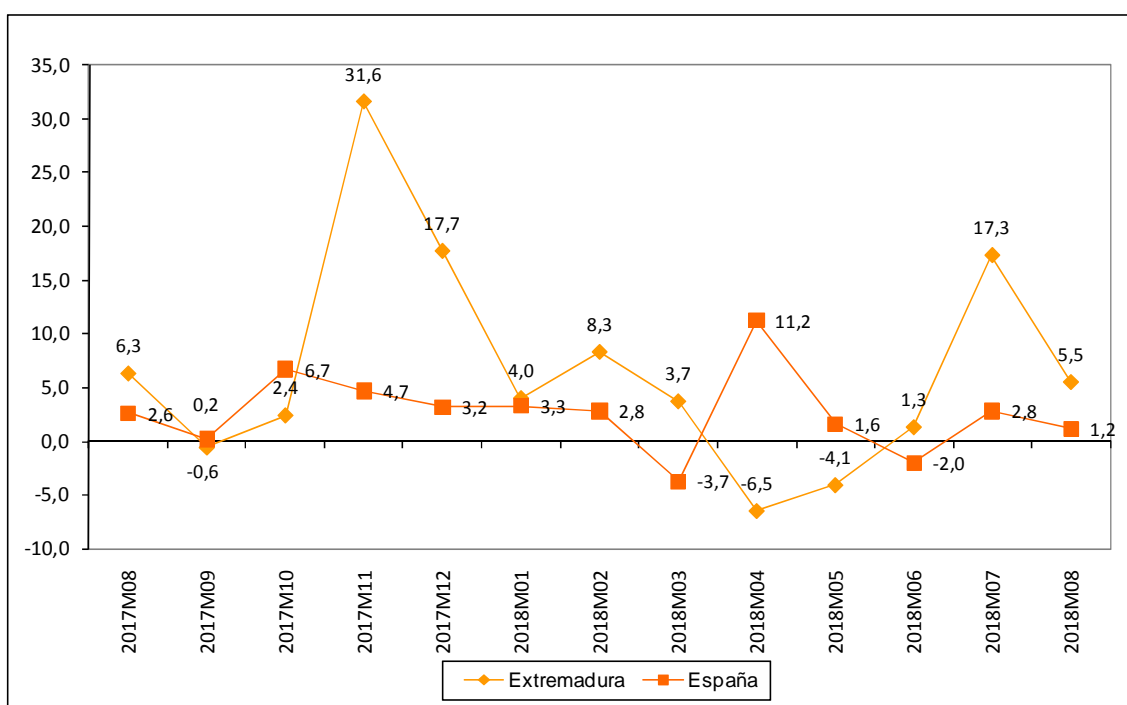

Fuente: Elaboración propia a partir de datos del INE.

Fecha de actualización: 05/10/2018.

CES de Extremadura INFORMA. ÍNDICE DE PRODUCCIÓN INDUSTRIAL.

En Extremadura la variación anual del IPI en el mes de agosto de 2018 se situó en el 5,5% frente al 17,3% del mes anterior. A nivel nacional, la variación en el mes de agosto fue 1,2%.

**Índices de comercio al por menor
(% variación anual)
[septiembre 2016 – septiembre 2018]**

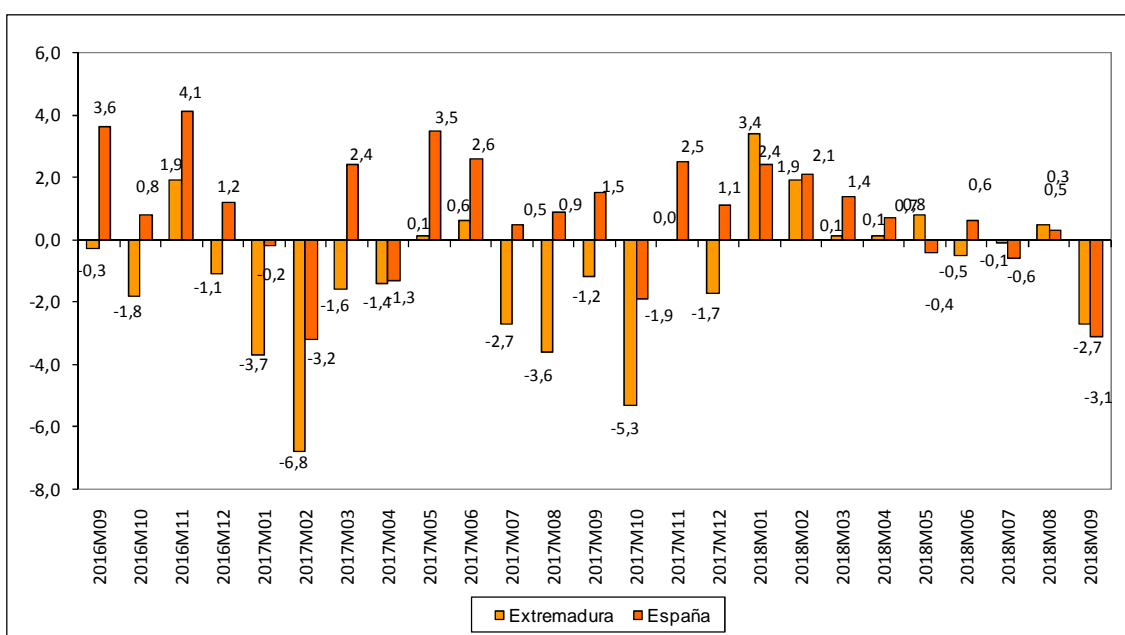

Fuente: Elaboración propia a partir de datos del INE.

Fecha de actualización: 30/10/2018.

CES de Extremadura INFORMA. ÍNDICES DE COMERCIO AL POR MENOR.

En Extremadura, las ventas del comercio al por menor disminuyeron en septiembre de 2018 un 2,7%. En España la tasa reflejó una disminución del 3,1%.

Comercio exterior en Extremadura (Exportaciones e importaciones) agosto 2017 – agosto 2018

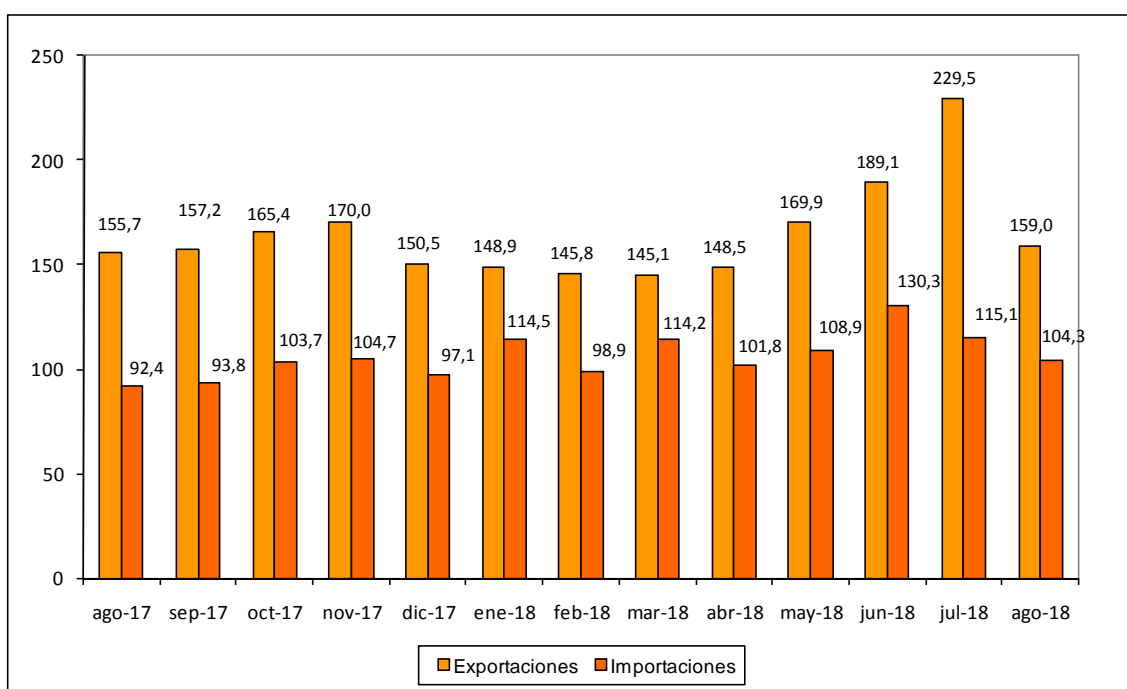

Fuente: Elaboración propia a partir de datos del IIEEx. Datos en millones de euros. Datos provisionales.

Fecha de actualización: 23/10/2018.

CES de Extremadura INFORMA. COMERCIO EXTERIOR.

En Extremadura, las exportaciones aumentaron en agosto de 2018 un 2,12% respecto al mismo mes de 2017 (-30,72% respecto a julio de 2018). Las importaciones, por su parte, aumentaron un 12,88% respecto a agosto de 2017 (-9,38% respecto a julio de 2018).

Grado de ocupación hotelera por plazas [septiembre 2017 – septiembre 2018]

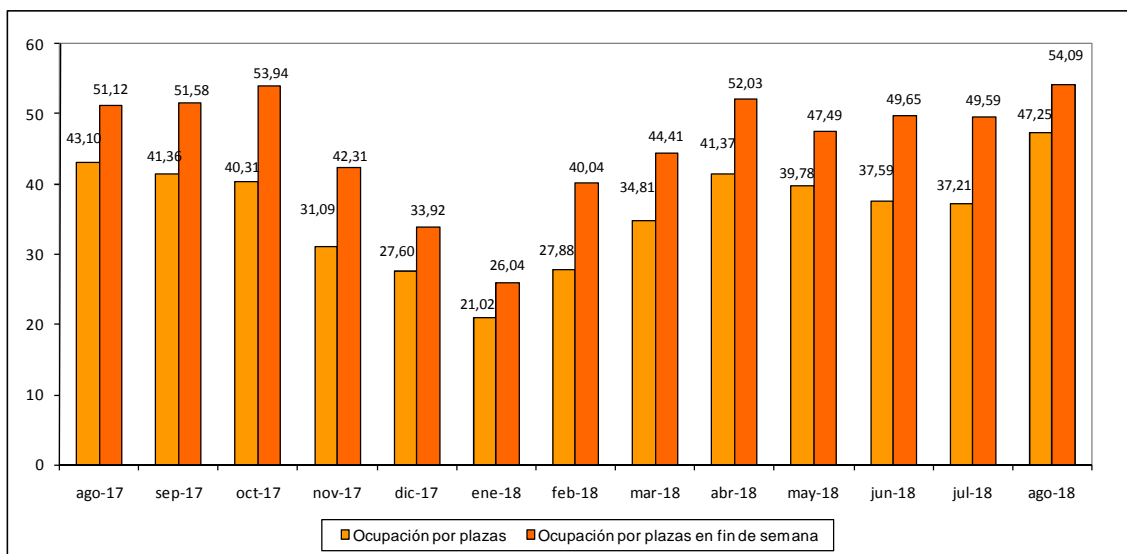

Fuente: Elaboración propia a partir de datos del INE.

Fecha de actualización: 23/10/2018.

CES de Extremadura INFORMA. OCUPACIÓN HOTELERA.

En Extremadura, el grado de ocupación hotelera en septiembre de 2018 alcanzó el 41,26% frente al 41,36% del mismo mes de 2017. El grado de ocupación durante el fin de semana fue del 53,72% frente al 51,58% en septiembre de 2017.

ACTUALIDAD LABORAL

INFORMACIÓN SOBRE:

- * Encuesta de Población Activa
- * Paro registrado
- * Afiliación a la Seguridad Social
- * Contratos registrados
- * Prestaciones por desempleo
- * Huelgas
- * Mediación, Arbitraje y Conciliación
- * Cooperativas y sociedades laborales
- * Accidentes de trabajo

Encuesta de Población Activa. Actividad (III trimestre 2018)

		PERSONAS ACTIVAS TRIM. III 2018	PERSONAS ACTIVAS TRIM. II 2018	PERSONAS ACTIVAS TRIM. III 2017	VARIACIÓN ABSOLUTA INTERTRIMESTRAL	VARIACIÓN RELATIVA INTERTRIMESTRAL %	VARIACIÓN ABS. INTERANUAL	VAR. RELATIVA INTERANUAL %	TASA DE ACTIVIDAD TRIMESTRE III 2018	TASA DE ACTIVIDAD TRIMESTRE II 2018	TASA DE ACTIVIDAD TRIMESTRE III 2017
EDAD	MENORES DE 25 AÑOS	33.200	32.400	35.800	800	2,47	-2.600	-7,26	33,57	32,65	35,47
	DE 25 Y MÁS AÑOS	462.800	466.000	454.800	-3.200	-0,69	8.000	1,76	58,02	58,38	56,69
SEXO	HOMBRES	277.600,0	279.500	274.500	-1.900	-0,68	3.100	1,13	62,64	63,01	61,45
	MUJERES	218.000	218.800	216.000	-800	-0,37	2.000	0,93	48,17	48,22	47,34
TOTAL EXTREMADURA		495.900	498.300	490.500	-2.400	-0,48	5.400	1,10	55,32	55,53	54,32
TOTAL ESPAÑA		22.854.000,0	22.834.200	22.870.900	19.800	0,09	-16.900	-0,07	58,73	58,80	58,92

Fuente: Elaboración propia a partir de datos del INE. Encuesta de Población Activa

Fecha de actualización: 25/10/2018

CES de Extremadura INFORMA. ENCUESTA DE POBLACIÓN ACTIVA. ACTIVIDAD

En Extremadura la población activa en el tercer trimestre de 2018 se cifró en 495.900 personas, un 0,48% menos que el trimestre anterior (2.400 personas más), y un 1,10% más que en el mismo trimestre del año anterior (5.400 personas menos). En España, sumaron un total de 22.854.000 personas, un 0,09% más que con respecto al trimestre anterior (19.800 personas más) y un 0,07% menos que en el mismo periodo del año anterior (16.900 personas). La tasa de actividad en la Comunidad en este primer trimestre fue de un 55,32% por el 58,73% del ámbito nacional.

Encuesta de Población Activa. Ocupación (III Trimestre 2018)

		PERSONAS OCUPADAS TRIM. III 2018	PERSONAS OCUPADAS TRIM. II 2018	PERSONAS OCUPADAS TRIM. III 2017	VARIACIÓN ABSOLUTA INTERTRIMESTRAL	VARIACIÓN RELATIVA INTERMENSUAL %	VARIACIÓN ABS. INTERANUAL	VAR. RELATIVA INTERANUAL %	TASA DE OCUPACIÓN TRIM. III 2018	TASA DE OCUPACIÓN TRIM. II 2018	TASA DE OCUPACIÓN TRIM. III 2017
EDAD	MENORES DE 25 AÑOS	19.700	17.600	20.900	2.100	11,93	-1.200	-5,74	19,89	17,75	20,73
	DE 25 Y MÁS AÑOS	368.800	361.800	348.100	7.000	1,93	20.700	5,95	46,23	45,34	43,40
SEXO	HOMBRES	228.100	224.500	213.300	3.600	1,60	14.800	6,94	51,47	50,62	47,76
	MUJERES	160.400	154.900	155.700	5.500	3,55	4.700	3,02	35,38	34,14	34,13
SECTOR	AGRICULTURA	55.000	53.500	47.600	1.500	2,80	7.400	15,55	n.d	n.d	n.d
	INDUSTRIA	34.200	31.800	32.700	2.400	7,55	1.500	4,59	n.d	n.d	n.d
	CONSTRUCCIÓN	19.700	21.700	24.600	-2.000	-9,22	-4.900	-19,92	n.d	n.d	n.d
	SERVICIOS	279.500	272.500	264.200	7.000	2,57	15.300	5,79	n.d	n.d	n.d
TOTAL EXTREMADURA		388.400	379.400	369.000	9.000	2,37	19.400	5,26	43,33	42,29	40,87
TOTAL ESPAÑA		19.528.000	18.874.200	19.049.200	653.800	3,46	478.800	2,51	50,18	49,81	49,27

Fuente: INE. Encuesta de Población Activa

Fecha de actualización: 25/10/2018

CES de Extremadura INFORMA. ENCUESTA DE POBLACIÓN ACTIVA. OCUPACIÓN

En Extremadura la población ocupada en el tercer trimestre de 2018 se cifró en 388.400 personas, un 2,37% más que el trimestre anterior (9.000 personas más), y un 5,26% más que en el mismo trimestre del año anterior (19.400 personas más). En España, sumaron un total de 19.528.000 personas con un aumento del 3,46% respecto al trimestre anterior (653.800 personas más) y un 2,51% más que en el mismo periodo del año anterior (478.800 personas). La tasa de ocupación en la Comunidad en este último trimestre fue de un 43,33% por el 50,18% del ámbito nacional.

Encuesta de Población Activa. Paro (III trimestre 2018)

		PERSONAS PARADAS TRIM. III 2018	PERSONAS PARADAS TRIM. II 2018	PERSONAS PARADAS TRIM. III 2017	VARIACIÓN ABSOLUTA INTERMENSUAL	VARIACIÓN RELATIVA INTERMENSUAL %	VARIACIÓN ABS. INTERANUAL	VAR. RELATIVA INTERANUAL %	TASA DE PARO TRIM. III 2018	TASA DE PARO TRIM. II 2018	TASA DE PARO TRIM. III 2017
EDAD	MENORES DE 25 AÑOS	13.500	14.800	14.800	-1.300	-8,78	-1.300	-8,78	40,75	45,64	41,54
	DE 25 Y MÁS AÑOS	94.100	104.100	106.600	-10.000	-9,61	-12.500	-11,73	20,31	22,33	23,44
SEXO	HOMBRES	49.500,0	55.000	61.200	-5.500	-10,00	-11.700	-19,12	17,84	19,67	22,28
	MUJERES	58.000	63.900	60.300	-5.900	-9,23	-2.300	-3,81	26,55	29,19	27,91
SECTOR	AGRICULTURA	14.000	16.200	15.400	-2.200	-13,58	-1.400	-9,09	N.D.	N.D.	N.D.
	INDUSTRIA	4.600	4.900	3.200	-300	-6,12	1.400	43,75	N.D.	N.D.	N.D.
	CONSTRUCCIÓN	3.900	3.800	5.700	100	2,63	-1.800	-31,58	N.D.	N.D.	N.D.
	SERVICIOS	31.200	35.800	34.600	-4.600	-12,85	-3.400	-9,83	N.D.	N.D.	N.D.
	PARADOS QUE BUSCAN SU PRIMER EMPLEO O QUE HAN DEJADO SU ÚLTIMO EMPLEO HACE MÁS DE UN AÑO	53.900	58.100	62.500	-4.200	-7,23	-8.600	-13,76	N.D.	N.D.	N.D.
TIEMPO DE BÚSQUEDA DE EMPLEO	MENOS DE UN AÑO	53.900	54.600	53.400	-700	-1,28	500	0,94	N.D.	N.D.	N.D.
	MÁS DE UN AÑO	53.500	64.400	68.000	-10.900	-16,93	-14.500	-27,15	N.D.	N.D.	N.D.
TOTAL EXTREMADURA		107.500	118.800	121.400	-11.300	-9,51	-13.900	-11,45	21,68	23,85	24,76
TOTAL ESPAÑA		3.326.000	3.490.100	3.731.700	-164.100	-4,70	-405.700	-10,87	14,55	15,28	16,38

Fuente: Elaboración propia a partir de datos del INE. Encuesta de Población Activa

Fecha de actualización: 25/10/2018

CES de Extremadura INFORMA. ENCUESTA DE POBLACIÓN ACTIVA. PARO

En Extremadura el paro en el tercer trimestre de 2018 se cifró en 107.500 personas, un 9,51% menos que el trimestre anterior (11.300 personas menos), y un 11,45% menos que en el mismo trimestre del año anterior (13.900 personas menos). En España, sumaron un total de 3.326.000 personas con una reducción del 4,70% respecto al trimestre anterior (164.100 personas menos) y un 10,87% menos que en el mismo periodo del año anterior.

Encuesta de Población Activa. Paro por provincias (III trimestre 2018)

	Tasa de actividad			Tasa de paro			Tasa de empleo		
	2018	2018	2017	2018	2018	2017	2018	2018	2017
	TRIMESTRE III	TRIMESTRE II	TRIMESTRE III	TRIMESTRE III	TRIMESTRE II	TRIMESTRE III	TRIMESTRE III	TRIMESTRE II	TRIMESTRE III
Badajoz	55,52	56,14	55,50	23,03	26,03	26,18	42,74	41,53	40,96
Cáceres	54,98	54,51	52,34	19,37	20,06	22,22	44,33	43,57	40,71
EXTREMADURA	55,32	55,53	54,32	21,68	23,85	24,76	43,33	42,29	40,87
ESPAÑA	58,73	58,80	58,92	14,55	15,28	16,38	50,18	49,81	49,27

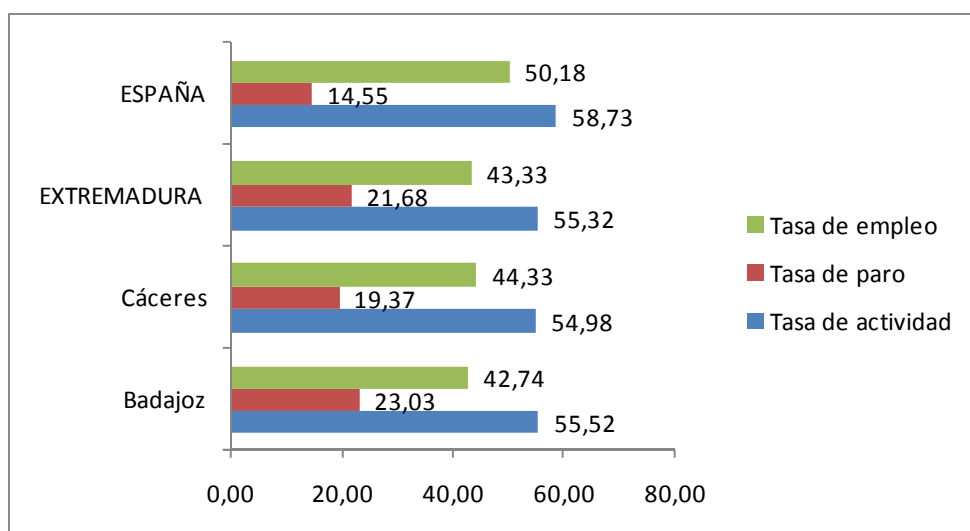

Fuente: Elaboración propia a partir de datos del INE. Encuesta de Población Activa

Fecha de actualización: 25/10/2018

CES de Extremadura INFORMA. ENCUESTA DE POBLACIÓN ACTIVA. PARO POR PROVINCIAS

De las dos provincias extremeñas, en el TERCER trimestre de 2018, Badajoz mostró una mayor tasa de actividad y paro aunque en el empleo Cáceres obtuvo un mejor comportamiento. Esta última a 1,59 puntos porcentuales de la obtenida por la provincia de Badajoz.

Paro registrado Extremadura Septiembre 2018

PARO REGISTRADO							
	sep-18	ago-18	VARIACIÓN ABS. INTERMENSUAL	VAR. RELATIVA INTERMENSUAL %	sep-17	VARIACIÓN ABS. INTERANUAL	VAR. RELATIVA INTERANUAL %
HOMBRES	38.923	37.823	1.100	2,91	44.713	-5.790	-12,95
MUJERES	63.364	60.824	2.540	4,18	66.994	-3.630	-5,42
MENORES DE 25 AÑOS	11.852	10.397	1.455	13,99	13.614	-1.762	-12,94
AGRICULTURA	10.005	9.729	276	2,84	11.734	-1.729	-14,73
INDUSTRIA	5.712	5.655	57	1,01	6.447	-735	-11,40
CONSTRUCCIÓN	7.496	7.750	-254	-3,28	9.195	-1.699	-18,48
SERVICIOS	70.937	67.895	3.042	4,48	75.151	-4.214	-5,61
SIN EMPLEO ANTERIOR	8.137	7.618	519	6,81	9.180	-1.043	-11,36
TOTAL EXTREMADURA	102.287	98.647	3.640	3,69	111.707	-9.420	-8,43
TOTAL ESPAÑA	3.202.509	3.182.068	20.441	0,64	3.410.182	-207.673	-6,09
Total Badajoz	67.116	64.935	2.181	3,36	72.947	-5.831	-7,99
Total Cáceres	35.171	33.712	1.459	4,33	38.760	-3.589	-9,26

Fuente: Elaboración propia a partir de datos del Servicios Público de Empleo Estatal (SEPE)

Fecha de actualización: 02/10/2018

CES de Extremadura INFORMA. PARO REGISTRADO.

En Extremadura el paro registrado en el mes de septiembre de 2018 se cifró en 102.287 personas, lo que supone un aumento de 3.640 personas respecto al mes anterior (un 3,69% de variación intermensual) y un descenso de 9.420 personas respecto al mismo mes de 2017 (un -8,43% de variación interanual). En el conjunto de España la cifra de personas paradas en este último mes fue de 3.202.509 un 0,64% de variación intermensual (20.441 personas más) y un -6,09% menos de variación interanual (-207.673 personas).

Por provincias, la variación interanual del paro fue mayor en la provincia de Cáceres que registró un 9,26% menos (-3.589 personas).

Parados y búsqueda de empleo Extremadura. Septiembre 2018

	Total	Menores de 25 años	Mayores de 25 años
Extremadura	102.287	11.852	90.435
menos de 1 mes	17.228	3.651	13.577
de 1 a 6 meses	29.806	5.055	24.751
de 6 meses a 1 año	15.772	1.483	14.289
más de 1 año	39.481	1.663	37.818
Badajoz	67.116	7.823	59.293
menos de 1 mes	11.103	2.392	8.711
de 1 a 6 meses	19.042	3.349	15.693
de 6 meses a 1 año	10.304	988	9.316
más de 1 año	26.667	1.094	25.573
Cáceres	35.171	4.029	31.142
menos de 1 mes	6.125	1.259	4.866
de 1 a 6 meses	10.764	1.706	9.058
de 6 meses a 1 año	5.468	495	4.973
más de 1 año	12.814	569	12.245
Total España	3.202.509	263.605	2.938.904
menos de 1 mes	469.135	79.919	389.216
de 1 a 6 meses	928.003	117.311	810.692
de 6 meses a 1 año	465.372	33.001	432.371
más de 1 año	1.339.999	33.374	1.306.625

Fuente: Elaboración propia a partir de datos del Servicio Público de Empleo Estatal (SEPE)

Fecha de actualización: 09/10/2018

CES de Extremadura INFORMA. PARADOS POR TIEMPO DE BÚSQUEDA DE EMPLEO.

En el mes de septiembre, en Extremadura 39.481 personas (un 38,60%) del total de 102.287 lleva más de un año buscando empleo, mientras que en la media nacional esta cifra ascendió a 1.339.999 personas, que representan el 41,84% del total.

Afiliación a la Seguridad Social Septiembre 2018

	sep-18	ago-18	Var. Intermensual	% Var. Intermensual	sep-17	Variación interanual	% Variación interanual
Régimen General	246.936	249.959	-3.023	-1,21	236.775	10.161	4,29
R. Gral. S.E.Agrario	62.325	61.640	685	1,11	63.392	-1.066	-1,68
R. Gral. S.E.E. Hogar	4.865	4.903	-38	-0,78	5.037	-172	-3,41
R.E. Autónomos SETA	11.001	11.052	-52	-0,07	10.875	126	1,16
R.E. Autónomos NO SETA	69.596	69.752	-156	-1,41	69.202	394	0,57
TOTAL Extremadura	394.722	397.306	-2.584	-0,65	385.280	9.442	2,45
TOTAL España	18.862.713	18.839.814	22.899	0,12	18.336.161	526.551	2,87
Total Badajoz	250.507	250.594	-87	-0,03	243.400	7.107	2,92
Total Cáceres	144.215	146.712	-2.497	-1,70	141.880	2.335	1,65

Fuente: Elaboración propia a partir de datos del Ministerio de Empleo y Seguridad Social (MEYSS)

Fecha de actualización: 02/10/2018

CES de Extremadura INFORMA. AFILIACIÓN A LA SEGURIDAD SOCIAL.

En Extremadura la cifra de afiliación a la Seguridad Social en el mes de septiembre de 2018 fue de 394.722 personas, lo que supone una reducción de 2.584 afiliaciones respecto al mes anterior (un 0,65 de variación intermensual) y un incremento de 9.442 personas sobre el mismo mes de 2017 (un 2,45% de variación interanual). En el conjunto de España la cifra de afiliaciones a la Seguridad Social en este último mes fue de 18.862.713, un 0,12% de variación intermensual (22.899 personas más) y un 2,87% de variación interanual (526.551 personas más).

Contratos registrados Septiembre 2018

CONTRATOS REGISTRADOS							
	sep-18	ago-18	VARIACIÓN ABS.	% VAR.	sep-17	VARIACIÓN ABS.	% VAR.
			INTERMENSUAL	INTERMENSUAL		INTERANUAL	INTERANUAL
INDEFINIDOS	2.761	2.048	713	34,81	2.284	477	20,88
TEMPORALES	59.135	57.965	1.170	2,02	59.802	-667	-1,12
TOTAL EXTREMADURA	61.896	60.013	1.883	3,14	62.086	-190	-0,31
TOTAL ESPAÑA	1.952.397	1.602.495	349.902	21,83	1.993.267	-40.870	-2,05
Total Badajoz	46.568	44.087	2.481	5,63	45.445	1.123	2,47
Total Cáceres	15.328	15.926	-598	-3,75	16.641	-1.313	-7,89

Fuente: Elaboración propia a partir de datos del Ministerio de Empleo y Seguridad Social. Servicio Público de Empleo Estatal (SEPE)

Fecha de actualización: 02/10/2018

CES de Extremadura INFORMA. CONTRATOS REGISTRADOS.

En Extremadura la cifra de contratos registrados en el mes de septiembre de 2018 fue de 61.896, lo que supone un aumento de 1.883 contratos sobre el mes anterior (un 3,14% de variación intermensual) y una reducción de 190 contratos respecto al mes de septiembre de 2017 (un -0,314% de variación interanual). En el conjunto de España la cifra de contratos registrados en este mes fue de 1.952.397, un 21,83% de variación intermensual (349.902 contratos más) y un -2,05% de variación interanual (40.870 contratos menos).

Prestaciones por desempleo Extremadura. Agosto 2018

Solicitudes de prestación por desempleo							
	ago-18	jul-18	VARIACIÓN ABS. INTERMENSUAL	VAR. RELATIVA INTERMENSUAL %	ago-17	VARIACIÓN ABS. INTERANUAL	VAR. RELATIVA INTERANUAL %
Prestación contributiva	7.698	8.064	-366	-4,54	7.978	-280	-3,51
Subsidio	10.469	11.189	-720	-6,43	9.404	1.065	11,32
Renta Activa de Inserción	949	853	96	11,25	1.143	-194	-16,97
Programa activación empleo	83	38	45	118,42	619	-536	-86,59
Subsidio event. Agrarios	2.399	2.255	144	6,39	2.418	-19	-0,79
Extremadura	21.598	22.399	-801	-3,58	21.562	36	0,17
España	561.487	612.350	-50.863	-8,31	560.533	954	0,17

Beneficiarios prestación por desempleo							
	ago-18	jul-18	VARIACIÓN ABS. INTERMENSUAL	VAR. RELATIVA INTERMENSUAL %	ago-17	VARIACIÓN ABS. INTERANUAL	VAR. RELATIVA INTERANUAL %
Prestación contributiva	17.655	16.524	1.131	6,84	17.374	281	1,62
Subsidio	36.823	35.901	922	2,57	36.825	-2	-0,01
Renta Activa de Inserción	6.021	6.215	-194	-3,12	7.066	-1.045	-14,79
Programa activación empleo	1.055	1.293	-238	-18,41	1.562	-507	-32,46
Subsidio event. Agrarios	13.941	13.805	136	0,99	14.783	-842	-5,70
Extremadura	75.495	73.738	1.757	2,38	77.610	-2.115	-2,73
España	1.836.288	1.778.421	57.867	3,25	1.895.692	-59.404	-3,13

Fuente: Elaboración propia a partir de datos del Servicio Público de Empleo Estatal (SEPE)

Fecha de actualización: 02/10/2018

CES de Extremadura INFORMA. PRESTACIONES POR DESEMPLEO.

En Extremadura la cifra de **Solicitudes de prestaciones por desempleo** en agosto de 2018 fue de 21.598 lo que supone 801 solicitudes menos que en el mes anterior (un -3,58% de variación intermensual) y 36 más que en agosto de 2017 (un 0,17% de variación interanual). En el conjunto de España la cifra de solicitudes fue de 561.487, un 8,31% menos de variación intermensual (50.863) y un 0,17% más de variación interanual (954 solicitudes más). En cuanto a los **Beneficiarios de prestaciones por desempleo** en Extremadura la cifra en agosto de 2018 fue de 75.495 lo que supone 1.757 beneficiarios más que en el mes anterior (un 2,38% variación intermensual) y 2.115 beneficiarios menos que en el mismo mes del año anterior (un -2,73% de variación interanual). En el conjunto de España la cifra de beneficiarios fue de 1.836.288, un 3,25% más en la variación intermensual (57.867 personas) y un 3,13% menos de variación interanual (-59.404 beneficiarios).

Huelgas y cierres patronales. Datos acumulados Enero- Julio 2018

	Valores Absolutos	Variaciones absolutas sobre igual período año anterior	% respecto igual período año anterior
Extremadura			
HUELGAS	5	-3	-37,50
PARTICIPANTES	120	-649	-84,40
JORNADAS NO TRABAJADAS	243	-1.276	-84,00
España			
HUELGAS	434	-54	-11,07
PARTICIPANTES	2.728.260	2.574.770	1.677,48
JORNADAS NO TRABAJADAS	1.112.724	740.990	50,17

Fuente: Elaboración propia a partir de datos del Ministerio de Empleo y Seguridad Social

Fecha de actualización: 30/10/2018

	HUELGAS		PARTICIPANTES		JORNADAS NO TRABAJADAS	
	Junio	Acumulado Enero- Junio	Junio	Acumulado Enero- Junio	Junio	Acumulado Enero- Junio
EXTREMADURA	-	5	-	120	-	243
Badajoz	-	4	-	97	-	234
Cáceres	-	2	-	23	-	9

Fuente: Elaboración propia a partir de datos del Ministerio de Empleo y Seguridad Social

Fecha de actualización: 30/10/2018

CES de Extremadura INFORMA. ESTADÍSTICA DE HUELGAS Y CIERRES PATRONALES

En Extremadura entre enero y julio de 2018 se han producido cinco huelgas. En España, la cifra de huelgas en este periodo fue de 434, lo que supone un 11,07% menos respecto al mismo periodo de 2017 (54 huelgas menos).

**Mediación, Arbitraje y Conciliación
Extremadura.
Acumulado Enero-Julio 2018**

Conciliaciones Individuales según motivación (1)		
	Julio	Acumulado Enero- Julio
Despidos	217	1.601
Reclamaciones de cantidad	206	1.476
Sanciones y causas varias	212	877
Total Extremadura	635	3.954
Total España	37.600	258.935

Fuente: Elaboración propia a partir de datos del Ministerio de Empleo y Seguridad Social

Fecha de actualización: 30/10/2018

(*) 2018 Datos provisionales

(1) Incluye las conciliaciones con avenencia, sin avenencia, intentadas sin efecto y otras (tenidas por no presentadas, desistidas y otros tipos).

CES de Extremadura INFORMA. ESTADÍSTICA DE MEDIACIÓN, ARBITRAJE Y CONCILIACIÓN.

En Extremadura las conciliaciones individuales acumuladas hasta el mes de julio de 2018 fueron 3.954. De estas conciliaciones individuales correspondieron a despidos 1.601, a reclamaciones de cantidad correspondieron 1.476 y a sanciones y causas varias 877. En España, la cifra de conciliaciones individuales acumuladas en este periodo de 2018 fue de 258.935.

*Cooperativas y Sociedades laborales
inscritas en la Seguridad Social.
Extremadura. Trimestre III 2018*

COOPERATIVAS Y SOCIEDADES LABORALES INSCRITAS EN LA SEGURIDAD SOCIAL					
	III TRIM 2018	Variaciones			
		Trim. Anterior		Año anterior	
		Var. Absoluta	Var. Relativa	Var. Absoluta	Var. Relativa
SOCIEDADES COOPERATIVAS	582	20	3,56	-21	-3,48
SOCIEDADES LABORALES	254	0	0,00	-17	-6,27
EXTREMADURA	836	20	2,45	-38	-4,35
ESPAÑA	29.072	-705	-2,37	-1.208	-3,99
EMPLEO					
SOCIEDADES COOPERATIVAS	5.931	-1.385	-18,93	-21	-0,35
SOCIEDADES LABORALES	1.547	-64	-3,97	15	0,98
EXTREMADURA	7.478	-1.449	-16,23	-2.178	-22,56
ESPAÑA	367.403	-1.406	-0,38	2.132	0,58

Fuente: Elaboración propia a partir de datos del Ministerio de Empleo y Seguridad Social

Fecha de actualización: 30/10/2018

CES de Extremadura INFORMA. SOCIEDADES COOPERATIVAS Y SOCIEDADES LABORALES INSCRITAS EN LA SEGURIDAD SOCIAL.

En Extremadura las sociedades cooperativas y sociedades laborales inscritas en la seguridad social en el tercer trimestre de 2018 fueron 836, representando un aumento del 2,45% respecto al mismo periodo en 2017 (20 sociedades). En el conjunto de España la cifra total de sociedades fue de 29.072 sociedades, un 2,37% menos que en 2017. El empleo generado por las mismas en nuestra comunidad fue de 7.478 personas, con una variación interanual negativa del 16,23% (-1.449 personas) mientras que en España el empleo generado por las sociedades cooperativas y laborales alcanzó a 367.403 personas, un 0,38% menos que en 2017 (-1.406 personas).

*Accidentes de Trabajo y Enfermedades
Profesionales. Extremadura.
Avance Enero - Agosto 2018*

Accidentes de Trabajo con baja					
		Enero-julio 2018	Enero -julio 2017	Var. Absoluta	Var. Relativa
En Jornada por GRAVEDAD	Leves	7.250	6.861	389	5,67
	Graves	138	111	27	24,32
	Mortales	6	7	-1	-14,29
En Jornada por SECTORES	Agrario	1.724	1.617	107	6,62
	Industria	1.158	1.103	55	4,99
	Construcción	820	739	81	10,96
	Servicios	3.692	3.520	172	4,89
IN ITINERE	Total	506	521	-15	-2,88
TOTAL en jornada Extremadura		7.394	6.979	415	5,95
TOTAL en jornada España		345.668	333.993	11.675	3,50

Fuente: Elaboración propia a partir de datos del Ministerio de Empleo y Seguridad Social

Fecha de actualización: 15/10/2018

CES de Extremadura INFORMA. ESTADÍSTICA DE ACCIDENTES DE TRABAJO Y ENFERMEDADES PROFESIONALES.

En Extremadura los accidentes de trabajo en jornada acumulados a mes de agosto de 2018, fueron 7.394, representando un aumento del 5,95% respecto al mismo periodo en 2017 (415 accidentes más). En España, los accidentes de trabajo en jornada fueron un total de 345.668, 11.675 accidentes más que en el mismo periodo de 2017, lo que representa un aumento del 3,50%.

ACTUALIDAD SOCIAL

INFORMACIÓN SOBRE:

- * Padrón municipal
- * Movimiento natural de población
- * Migraciones
- * Compraventa de viviendas
- * Hipotecas
- * Prestaciones sociales
- * Dependencia
- * Presupuestos familiares
- * Condiciones de vida

Evolución de la población. Extremadura 2017-2018 provisional

	2018 provisional			2017			Var. % 2018-2017
	Ambos sexos	Hombres	Mujeres	Ambos sexos	Hombres	Mujeres	
TOTAL ESPAÑA	46.659.302	22.882.286	23.777.015	46.527.039	22.834.227	23.692.812	0,28
EXTREMADURA	1.070.587	531.755	538.832	1.077.506	535.487	542.019	-0,64
Badajoz	675.006	334.241	340.765	678.473	336.228	342.245	-0,51
Cáceres	395.581	197.514	198.067	399.033	199.259	199.774	-0,87
RESIDENTES ESPAÑOLES							
TOTAL ESPAÑA	42.087.247	20.620.143	21.467.104	42.107.583	20.626.980	21.480.603	-0,05
EXTREMADURA	1.038.672	515.790	522.881	1.045.836	519.472	526.364	-0,69
Badajoz	656.706	325.361	331.345	660.168	327.180	332.988	-0,52
Cáceres	381.966	190.429	191.536	385.668	192.292	193.376	-0,96
RESIDENTES EXTRANJEROS							
TOTAL ESPAÑA	4.572.055	2.262.143	2.309.911	4.419.456	2.207.247	2.212.209	3,45
EXTREMADURA	31.915	15.965	15.951	31.670	16.015	15.655	0,77
Badajoz	18.300	8.880	9.420	18.305	9.048	9.257	-0,03
Cáceres	13.615	7.085	6.531	13.365	6.967	6.398	1,87

Fuente: Elaboración propia a partir de datos del INE. Padrón municipal de habitantes 2017 y 2018

Fecha de actualización: 25/07/2018

CES Extremadura INFORMA. PADRÓN DE HABITANTES

El total de personas inscritas en el Padrón Continuo en Extremadura a 1 de enero de 2018, con datos provisionales, es de 1.070.587 habitantes (46.659.302 habitantes en España), lo que supone una disminución interanual del 0,64% y un aumento del 0,28% en España. De este total, 31.915 personas son residentes extranjeros y 4.572.055 en el caso de España, representando el 2,98% y el 9,80% del total de inscritos respectivamente.

Movimiento Natural de población. Nacimientos. 2017 provisionales

Tasa de variación anual del número de nacimientos 2016-2017 (%)

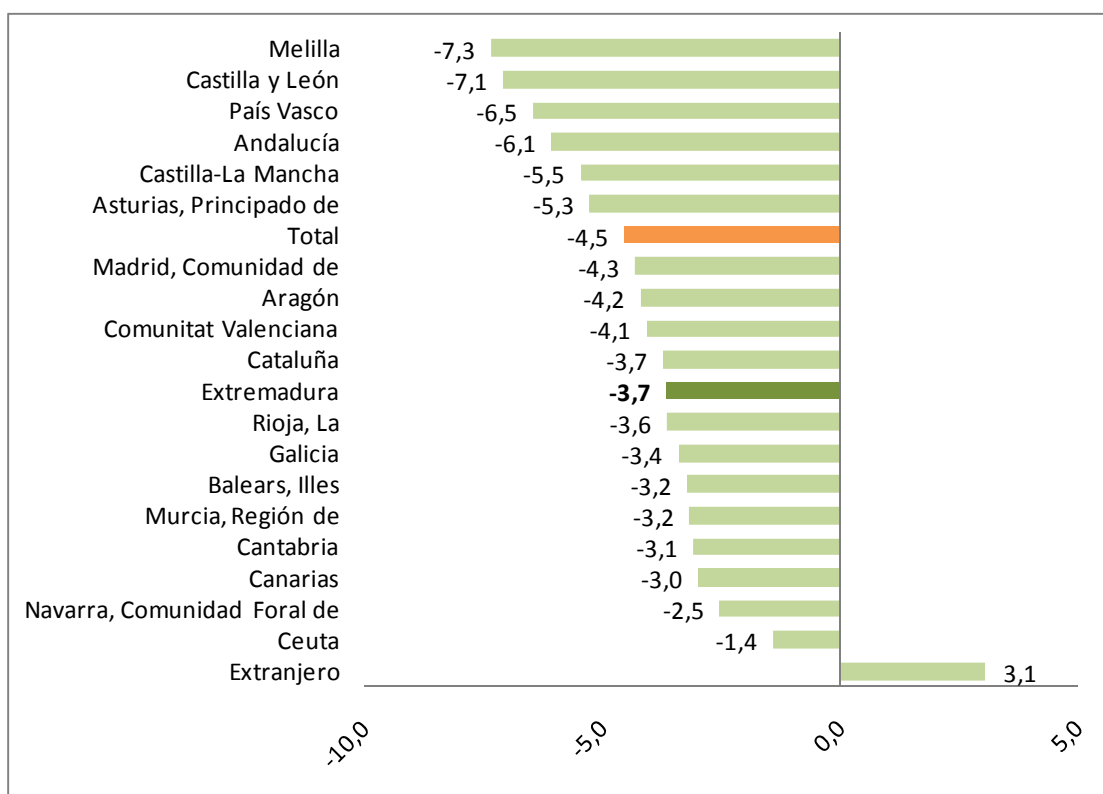

Fuente: Elaboración propia a partir de datos del INE. Movimientos Natural de Población. 2015 Datos definitivos

Fecha de actualización: 19/06/2018

CES Extremadura INFORMA. MOVIMIENTO NATURAL DE POBLACIÓN. NACIMIENTOS

Según datos provisionales, en 2017 nacieron en Extremadura, un total de 8.462 niños, es decir, 321 menos que en el mismo periodo del año anterior (un 3,7% menos). Los mayores descensos se dieron en la Ciudad Autónoma de Melilla (-7,3%) y las Comunidades autónomas de Castilla y León (-7,1%), y País Vasco (-6,5%).

Movimiento Natural de población. Defunciones 2017 provisionales

Tasa de variación de defunciones 2016-2017 (%)

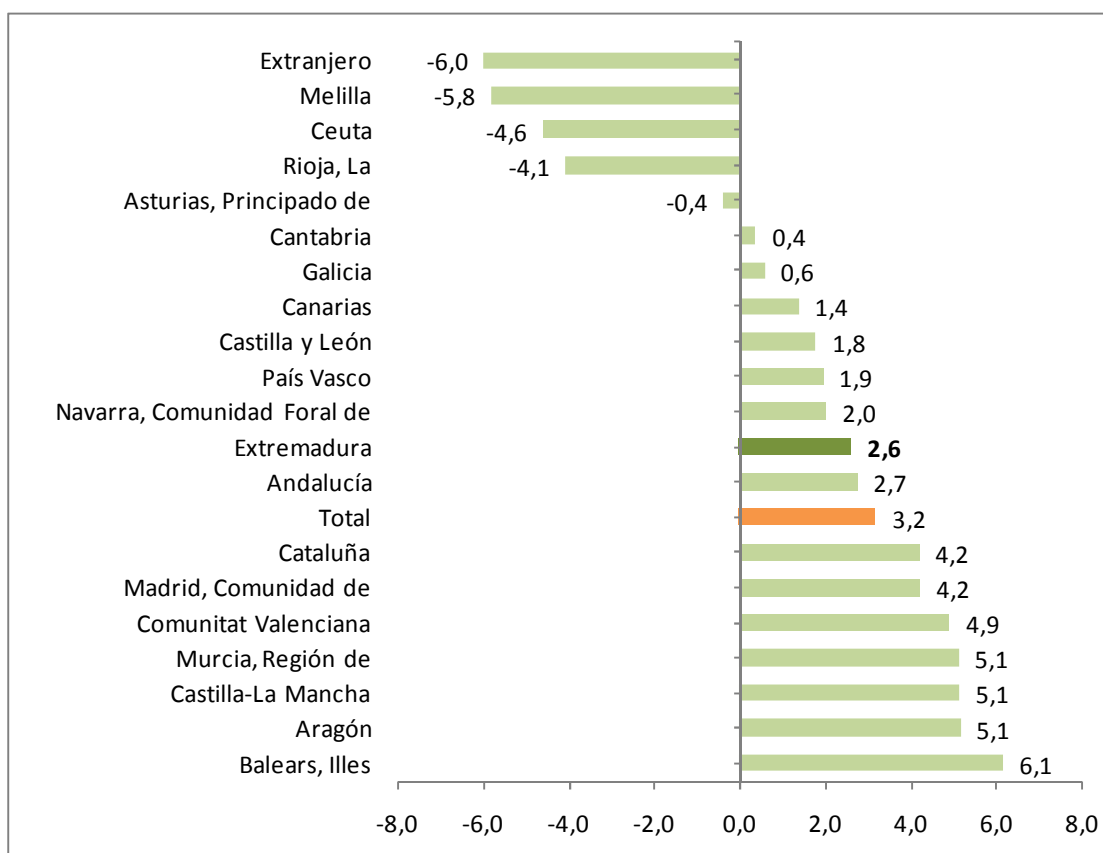

Fuente: Elaboración propia a partir de datos del INE. Movimientos Natural de Población

Fecha de actualización: 19/06/2017

CES Extremadura INFORMA. MOVIMIENTO NATURAL DE POBLACIÓN. DEFUNCIONES

En 2017, con datos provisionales, fallecieron en Extremadura 11.528 personas, lo que supuso un 2,6% más que en el mismo periodo del año anterior. El número de defunciones disminuyó en casi todas las Comunidades, salvo en Asturias, La Rioja, y la Ciudades Autónomas de Ceuta, y Navarra

Movimiento Natural de población. Saldo vegetativo. 2017 provisional

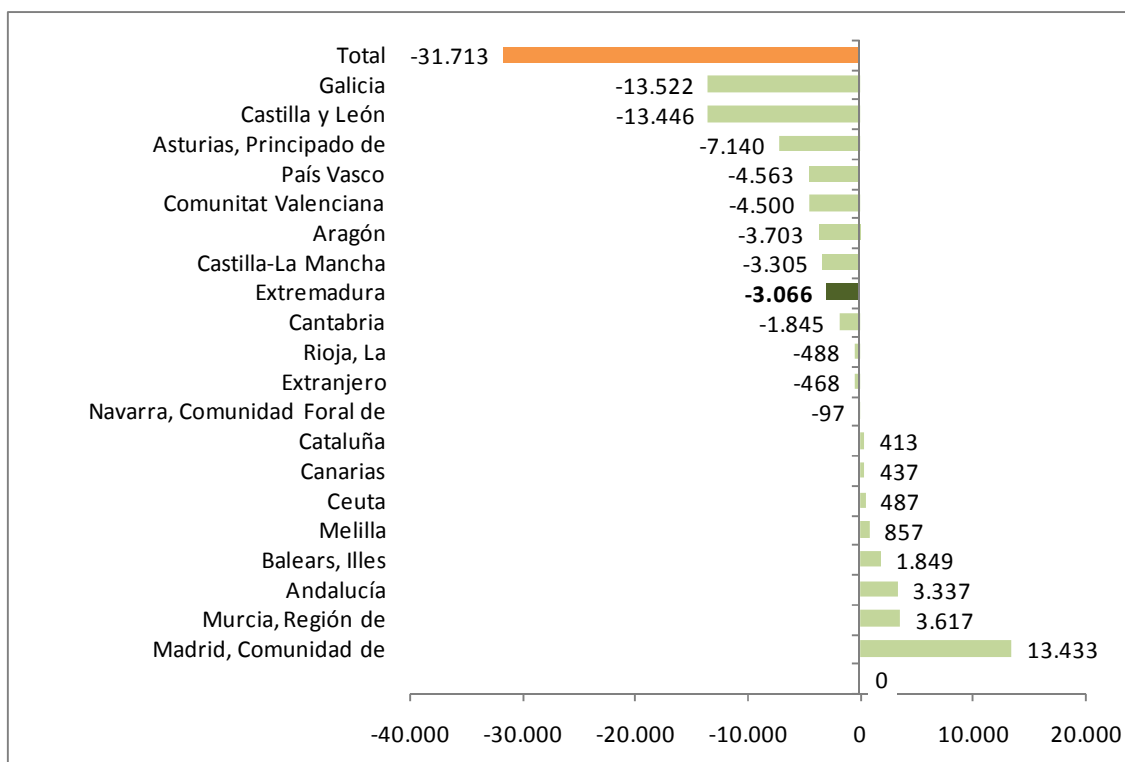

Fuente: INE. Movimientos Natural de Población. 2015 Datos definitivos

Fecha de actualización: 25/06/2018

CES Extremadura INFORMA. MOVIMIENTO NATURAL DE POBLACIÓN. SALDO VEGETATIVO

El saldo vegetativo (nacimientos menos defunciones) con datos provisionales para 2017, fue negativo en muchas de las Comunidades Autónomas, entre ellas Extremadura. Todas ellas ya presentaban saldo negativo en el mismo periodo de 2016. Las tres comunidades con saldo vegetativo más acusado fueron Galicia (-13.522), Castilla y León (-13.446) y Principado de Asturias (-7.140) y las que registraron el saldo vegetativo positivo más alto fueron Comunidad de Madrid (13.433), Murcia (3.617) y Andalucía (3.337).

**Movimiento Natural de población.
Saldo migratorio con las Comunidades.
Extremadura. 2017 provisional**

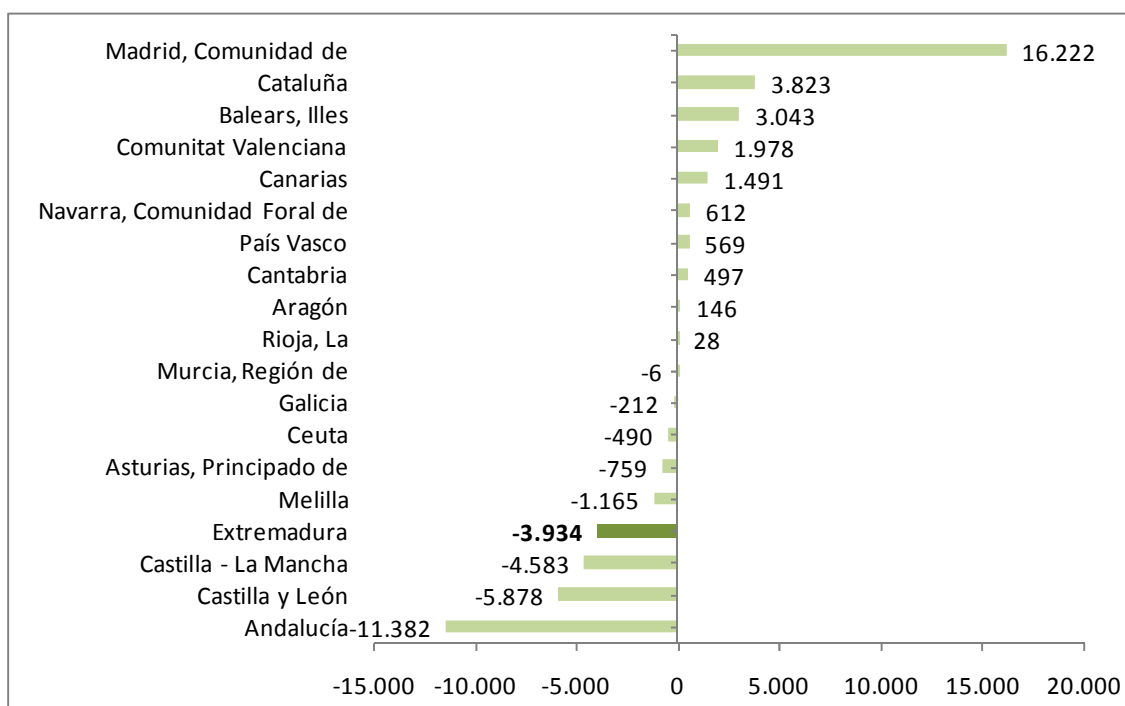

Fuente: Elaboración propia a partir de datos del INE. Movimientos Natural de Población. *Datos provisionales

Fecha de actualización: 25/06/2018

CES Extremadura INFORMA. ESTADÍSTICA DE MIGRACIONES. SALDO MIGRATORIO CON LAS COMUNIDADES AUTÓNOMAS

En 2017, con datos provisionales, las Comunidades Autónomas de Madrid, Cataluña e Islas Baleares, presentaron los saldos migratorios positivos más elevados entre Comunidades Autónomas. En el extremo opuesto, Andalucía, Castilla y León, Castilla-La Mancha, y Extremadura presentaron los saldos migratorios negativos más importantes.

**Estadística de Migraciones.
Saldo migratorio con el extranjero.
Extremadura. 2017 provisional**

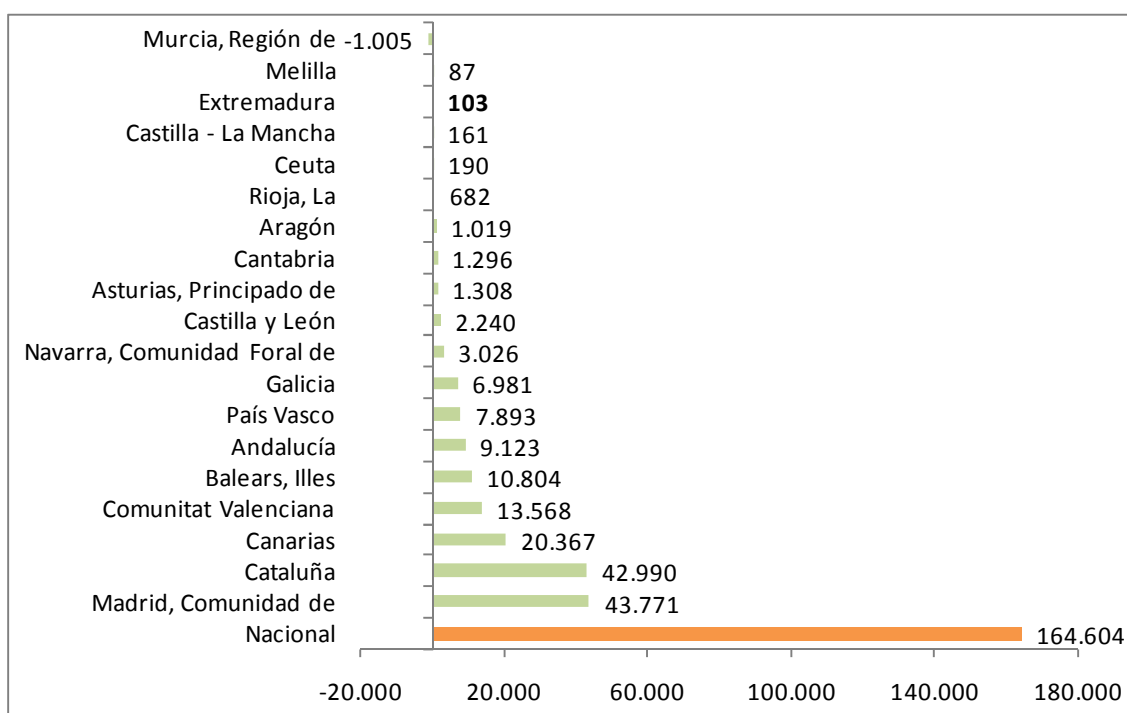

Fuente: Elaboración propia a partir de datos del INE. Estadística de Migraciones

Fecha de actualización: 25/06/2018

CES Extremadura INFORMA. MOVIMIENTO NATURAL DE POBLACIÓN. SALDO MIGRATORIO CON EL EXTRANJERO

Todas las comunidades y ciudades autónomas presentaron saldo migratorio positivo en valores absolutos durante 2017, excepto Región de Murcia. Nuestra comunidad tuvo un saldo positivo por valor de 103 personas.

Precio medio por m² de vivienda libre. Extremadura. II trimestre 2018

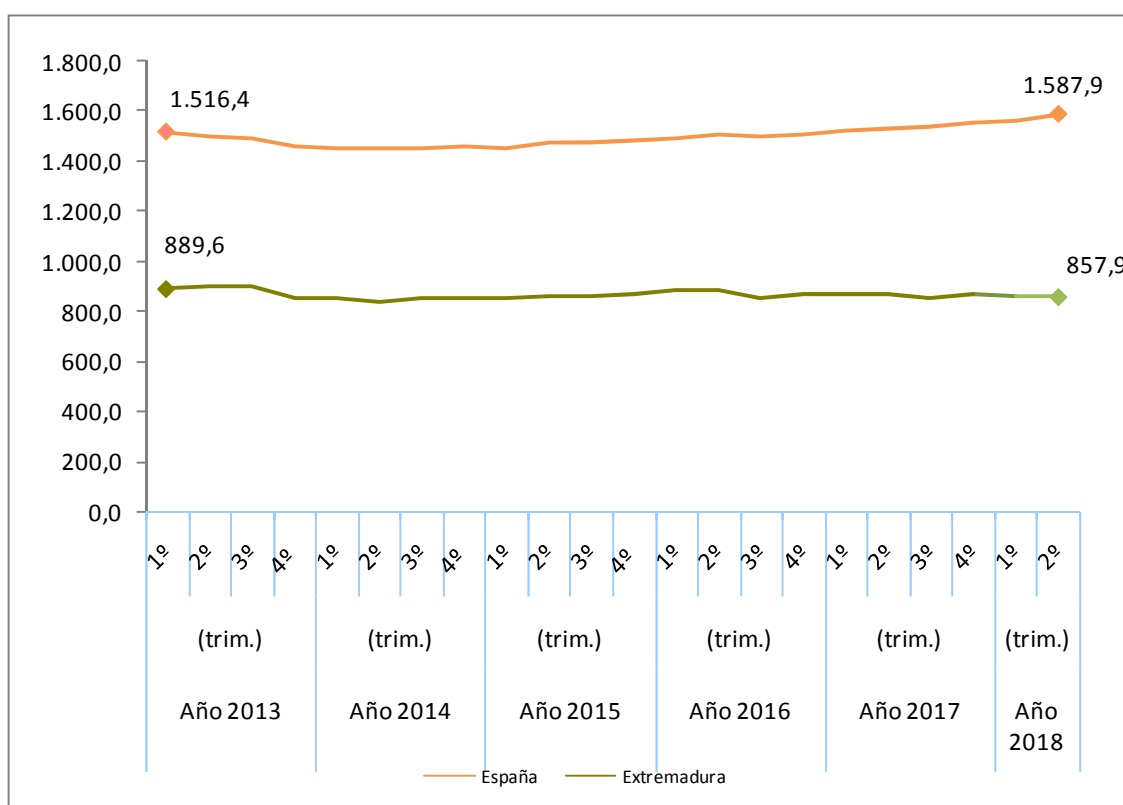

Fuente: Elaboración propia a partir de datos del Ministerio de Fomento

Fecha actualización: 24/09/2018

CES Extremadura Informa. PRECIO MEDIO POR METROS CUADRADO DE VIVIENDA LIBRE.

- El precio medio del metro cuadrado de la vivienda libre se situó en 857,9 euros en Extremadura en el segundo trimestre de 2018.
- En España fueron 1.587,9 euros por metro cuadrado.

***Transmisión de Derechos de la
Propiedad. Venta vivienda libre y
protegida. Extremadura.
Agosto 2018***

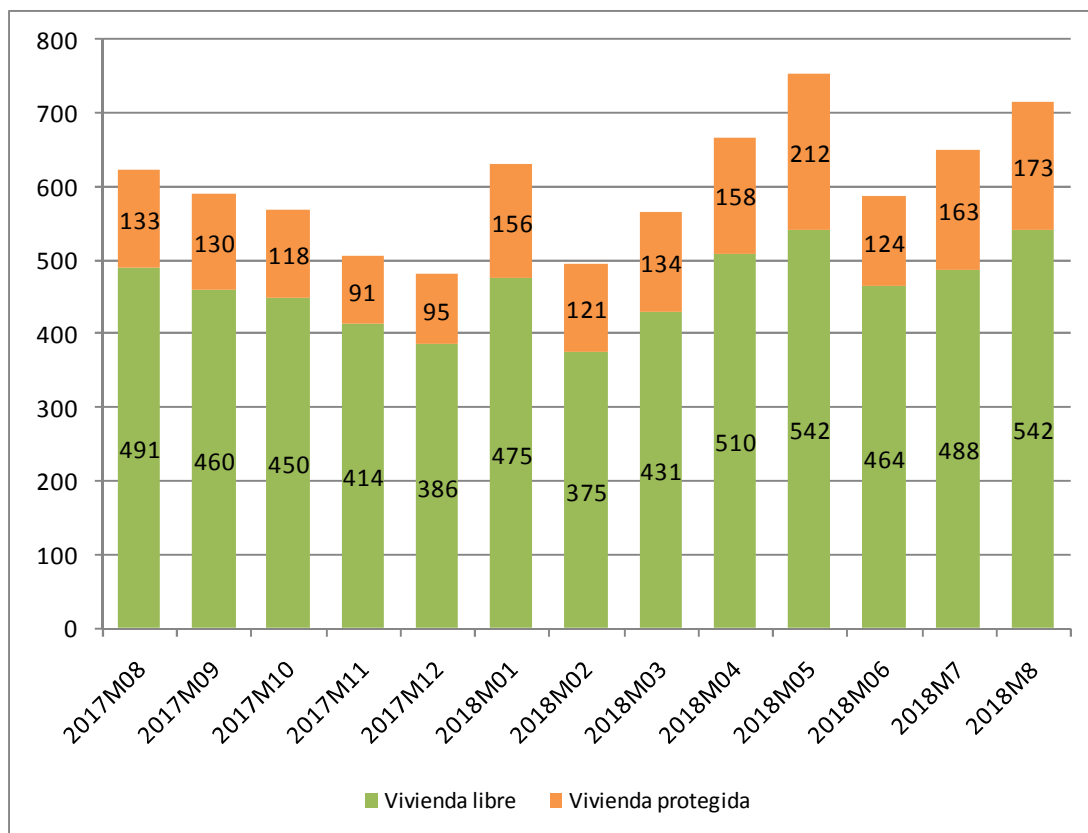

Fuente: Elaboración propia a partir de datos del INE

Fecha de actualización: 13/10/2018

CES Extremadura Informa. TRANSMISIÓN DE DERECHOS DE LA PROPIEDAD.

En el mes de agosto de 2018 se produjeron en Extremadura 715 compraventas de viviendas, de las que 173 eran viviendas protegidas y 542 viviendas libres.

Transmisión de Derechos de la Propiedad. Venta de vivienda nueva y usada. Extremadura. Agosto 2018

Número de compraventa de viviendas nuevas y usadas registradas en Extremadura

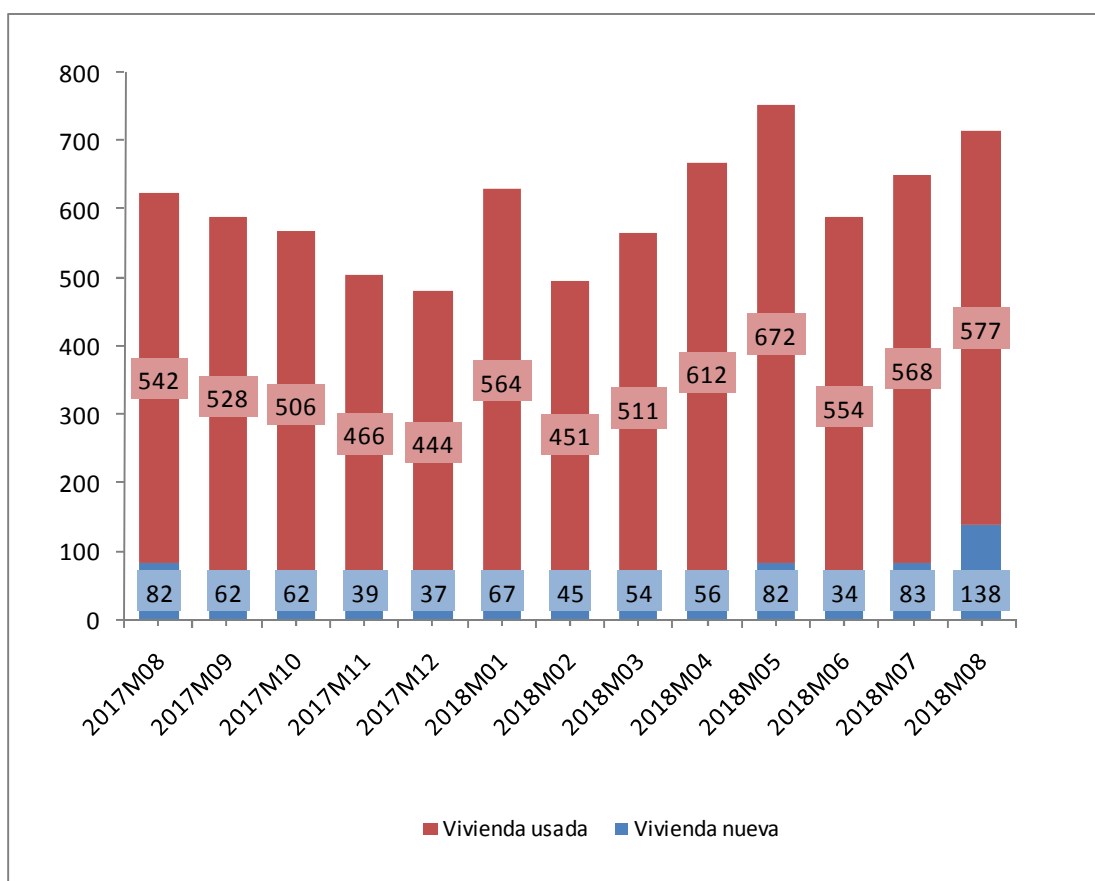

Fuente: Elaboración propia a partir de datos del INE

Fecha de actualización: 13/10/2018

CES Extremadura INFORMA. TRANSMISIÓN DE DERECHOS DE LA PROPIEDAD

En Extremadura, en el mes de agosto de 2018 se produjeron 715 compraventa de viviendas, de las que 138 eran viviendas nuevas y 577 eran viviendas usadas.

Hipotecas sobre viviendas. Agosto 2018

Variación interanual (%) Número de hipotecas sobre viviendas Extremadura-España

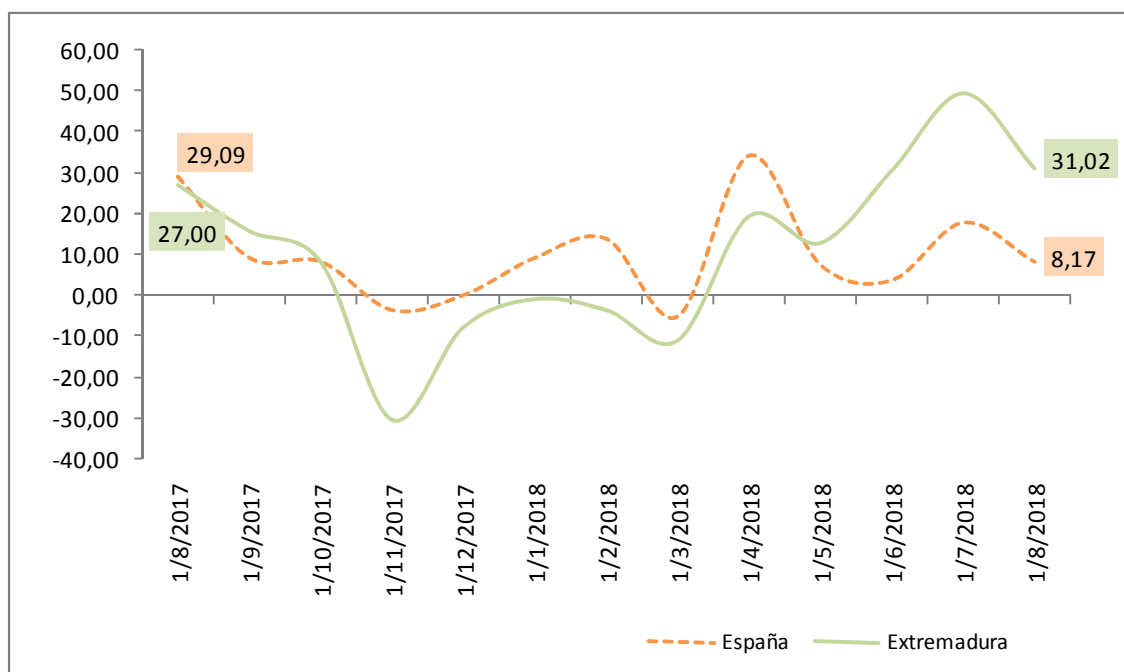

Fuente: Elaboración propia a partir de los datos del INE. Los datos son provisionales desde enero de 2017

Fecha de actualización: 31/10/2018

CES Extremadura INFORMA. ESTADÍSTICA DE HIPOTECAS.

- La variación interanual en el número de hipotecas sobre viviendas en Extremadura en el mes de agosto fue de un 31,02%.
- En España esta variación fue de 8,17%.

Estadísticas sobre ejecuciones hipotecarias (II trimestre 2018)

Tasa de ejecución hipotecaria de viviendas en el segundo trimestre de 2018 sobre el total de hipotecas constituidas de 2003 a 2017(%)

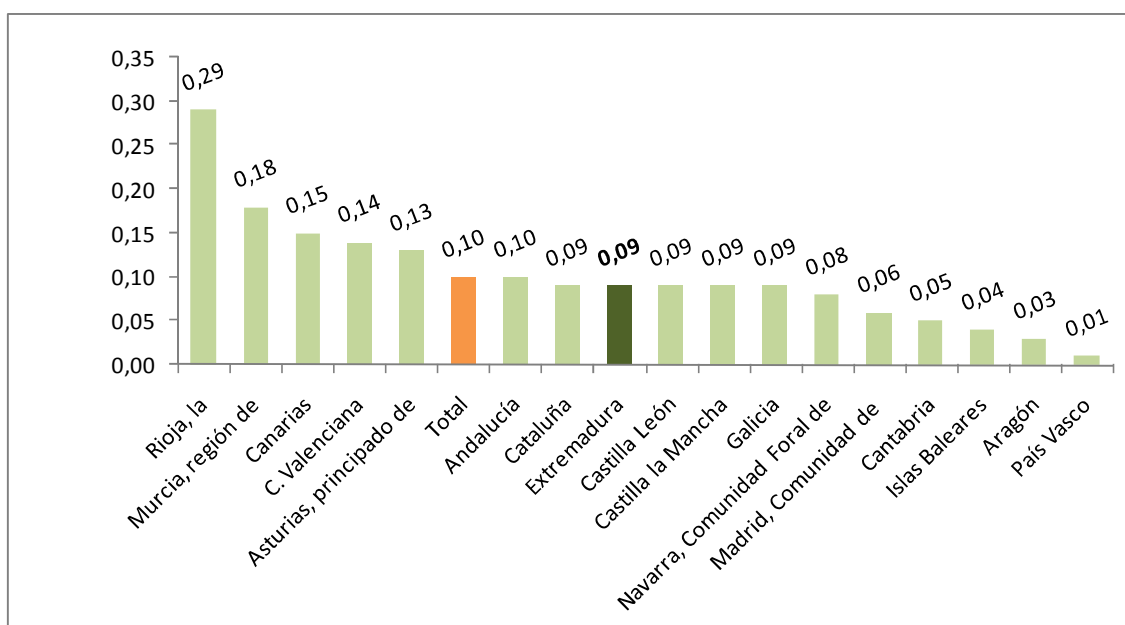

Fuente: Elaboración propia a partir de datos del INE

Fecha de actualización: 05/09/2018

CES Extremadura INFORMA. ESTADÍSTICA SOBRE EJECUCIONES HIPOTECARIAS.

- El 0,09% de las hipotecas constituidas sobre viviendas en Extremadura en el periodo 2003-2017 han iniciado una ejecución hipotecaria en el segundo trimestre de 2018. En España fue de 0,10%.
- La Rioja (0,29%), Murcia (0,18%), y Canarias (0,15%) registran los valores más altos.
- Por otro lado, País Vasco (0,01%), Aragón (0,03%), e Islas Baleares (0,04%) presentan los valores más bajos.

Pensiones contributivas Octubre 2018

Importe medio pensiones contributivas de jubilación (Extremadura y España)

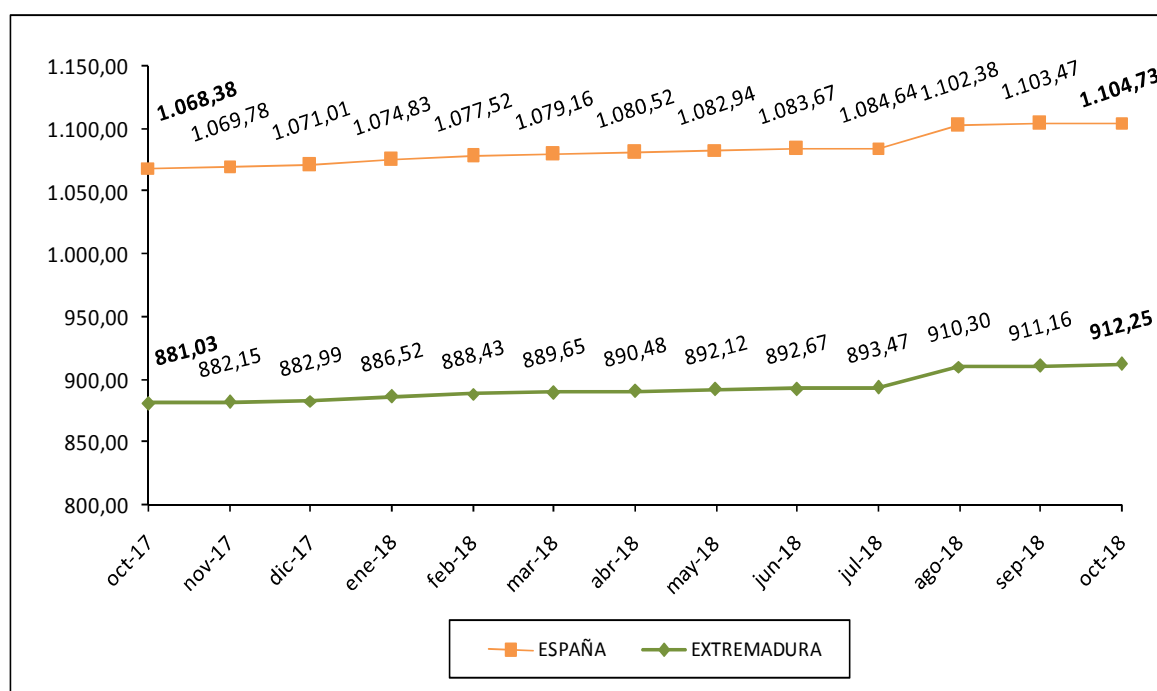

Fuente: Elaboración propia a partir de datos del Ministerio de Empleo y Seguridad Social.

Fecha de actualización: 26/10/2018

CES Extremadura Informa. PENSIONES CONTRIBUTIVAS.

- La *cuantía media de la pensión de jubilación* alcanzó en Extremadura los 912,25 euros.
- En España, esta pensión llegó a los 1.104,73 euros.

Pensiones no contributivas de jubilación. Septiembre 2018

Importe medio pensiones no contributivas de jubilación (Extremadura y España)

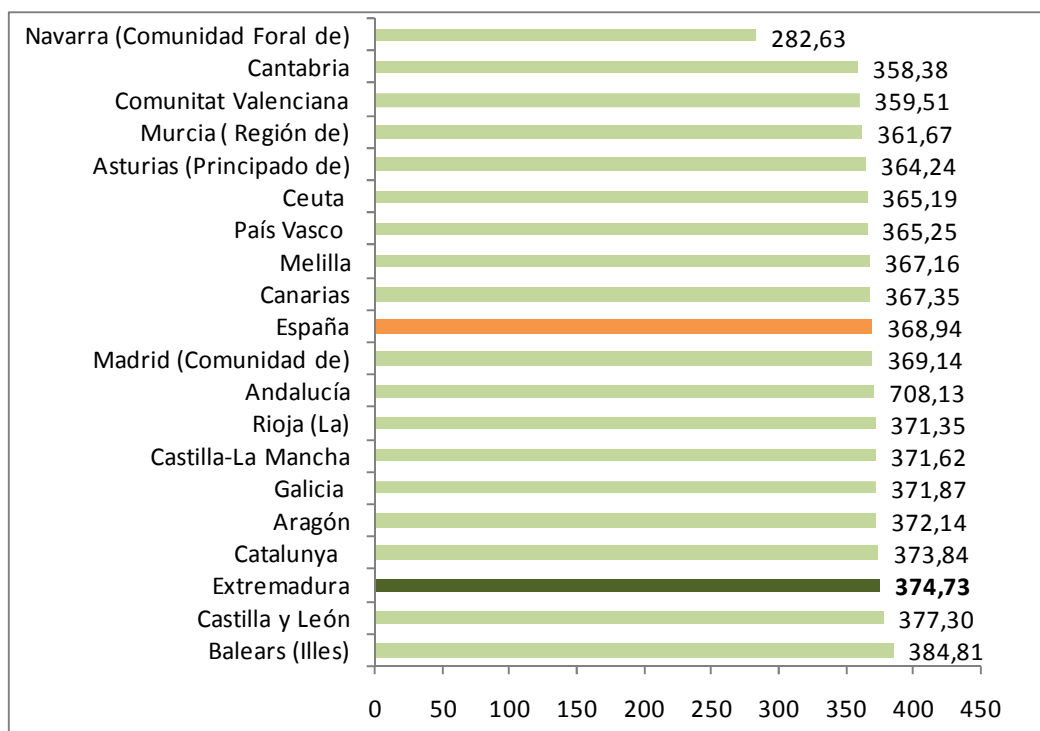

Fuente: Elaboración propia a partir de datos del Ministerio de Sanidad, Servicios Sociales e Igualdad. Instituto de Mayores y Servicios Sociales (IMSERSO)

Fecha de actualización: 19/10/2018

CES de Extremadura INFORMA. PENSIONES NO CONTRIBUTIVAS DE JUBILACIÓN

- En el mes de septiembre había en Extremadura 7.658 PNC's de jubilación, lo que supuso el 2,99% del total de España.
- El importe medio de las PNC's de jubilación fue de 374,73 euros en Extremadura y de 368,94 euros en España.

Sistema para la Autonomía y Atención a la Dependencia. 30 de Septiembre 2018

Porcentaje de personas beneficiarias con prestación en relación a la población de las Comunidades Autónomas

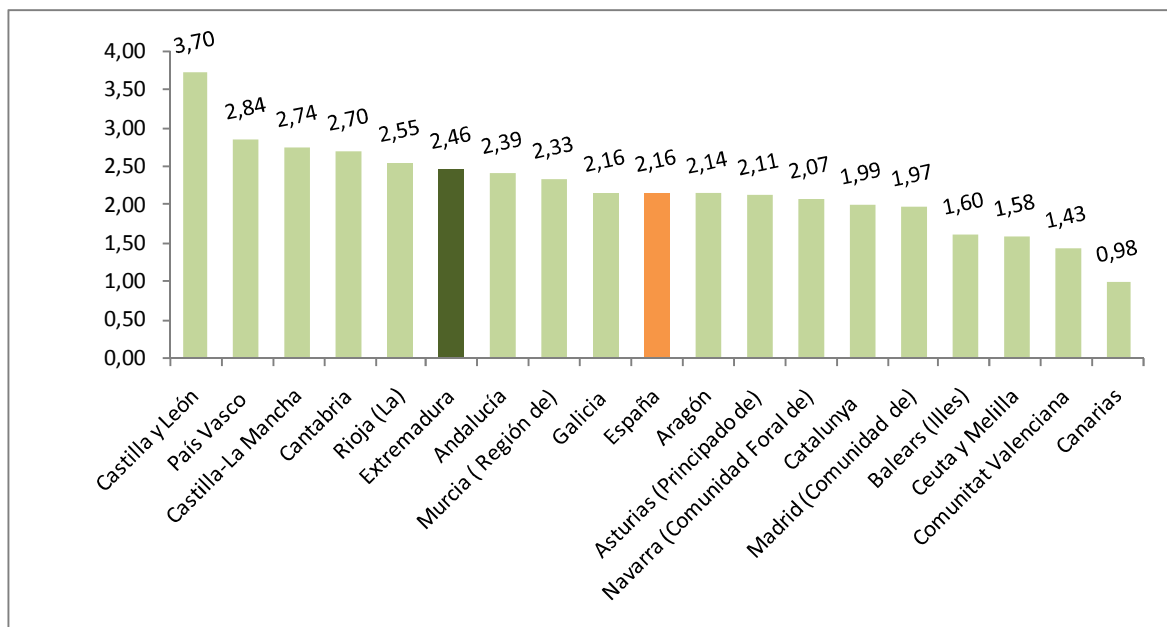

Fuente: Elaboración propia a partir de datos del Ministerio de Sanidad, Servicios Sociales e Igualdad. SAAD

Fecha actualización: 22/10/2018

CES Extremadura INFORMA. DEPENDENCIA. PERSONAS BENEFICIARIAS

A 30 de septiembre de 2018, hay en Extremadura un total de 26.559 personas beneficiarias con prestación (un 2,46% de la población). En la media española suman un total de 1.005.592 personas (un 2,16% de la población).

***Sistema para la Autonomía y Atención
a la Dependencia. Solicitudes.
30 de Septiembre de 2018***

Porcentaje de solicitudes registradas en relación a la población
de las Comunidades Autónomas

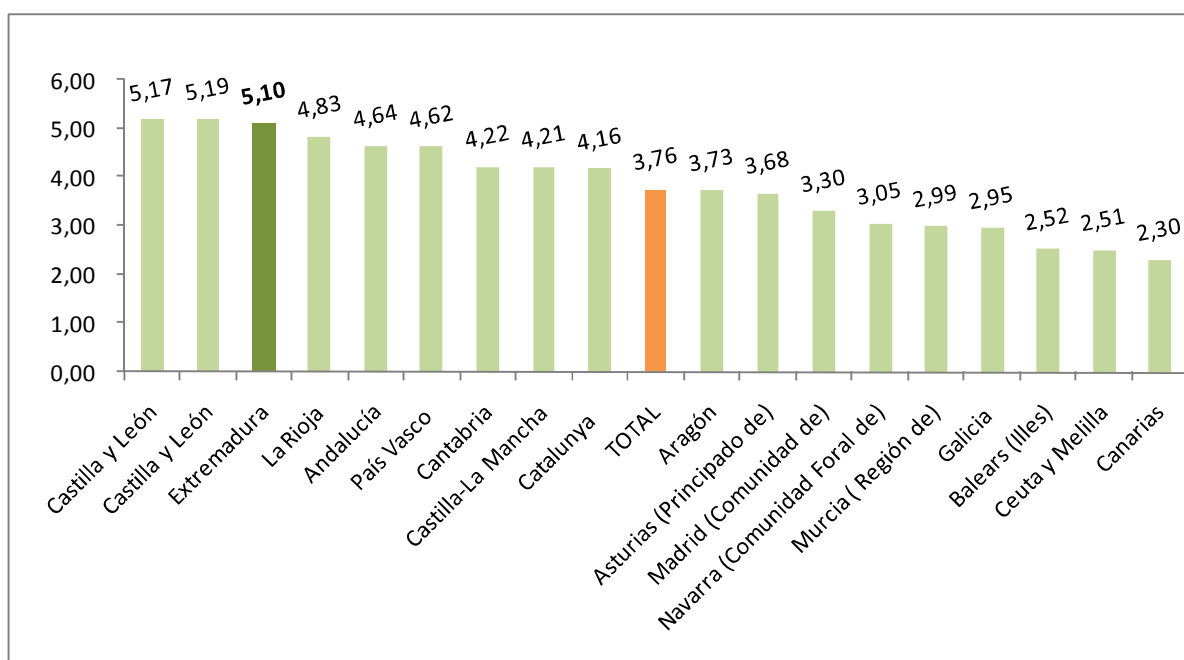

Fuente: Elaboración propia a partir de datos del Ministerio de Sanidad, Servicios Sociales e Igualdad. SAAD

Fecha actualización: 22/10/2018

CES Extremadura INFORMA. DEPENDENCIA. SOLICITUDES REGISTRADAS

A 30 de septiembre de 2018, hay en Extremadura un total de 55.093 solicitudes registradas encontrándose por encima de la media española en cuanto a solicitudes en relación a la población (un 5,10% de la población en Extremadura y un 3,76% en la media española).

Encuesta de Presupuestos Familiares. Gasto medio por hogar. Extremadura 2016-2017

Distribución porcentual por grupos de gasto del gasto medio del hogar 2016-2017

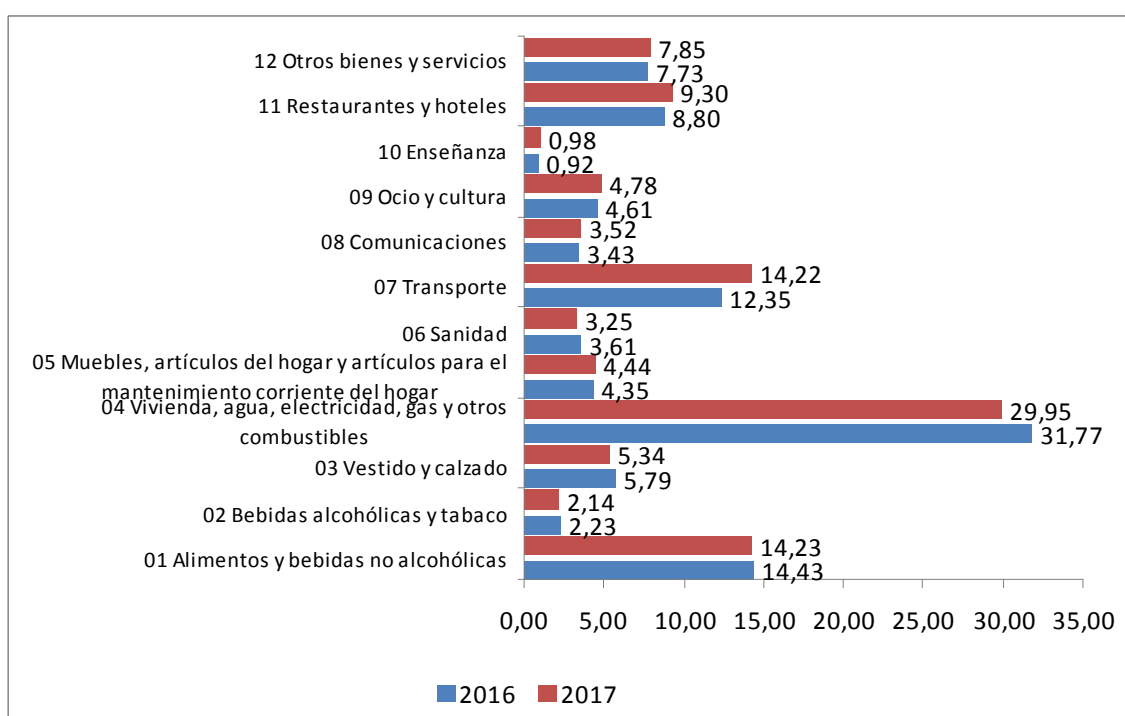

Fuente: Elaboración propia a partir de datos del INE. Encuesta de Presupuestos Familiares (EPH)

Fecha de actualización: 20/06/2018

CES Extremadura INFORMA. ENCUESTA DE PRESUPUESTOS FAMILIARES. GASTO MEDIO POR HOGAR

En el análisis por grupos de gasto, los hogares de Extremadura destinan el 31,77% de su presupuesto a gastos relacionados con la vivienda (este grupo incluye alquileres reales, gastos corrientes de agua, electricidad, gas, comunidad, reparaciones, calefacción, así como un alquiler estimado en aquellos casos en los que el hogar es propietario de la vivienda o disfruta en régimen de cesión), y el 14,43% a alimentos. En el último año el aumento más importante fue en los gastos destinados a vivienda y la reducción más significativa en transportes.

**Encuesta de Condiciones de Vida.
Ingresos medios.
Extremadura 2009-2016**

Ingresos por personas en Extremadura y España,
2009-2016 (años de realización de la encuesta)

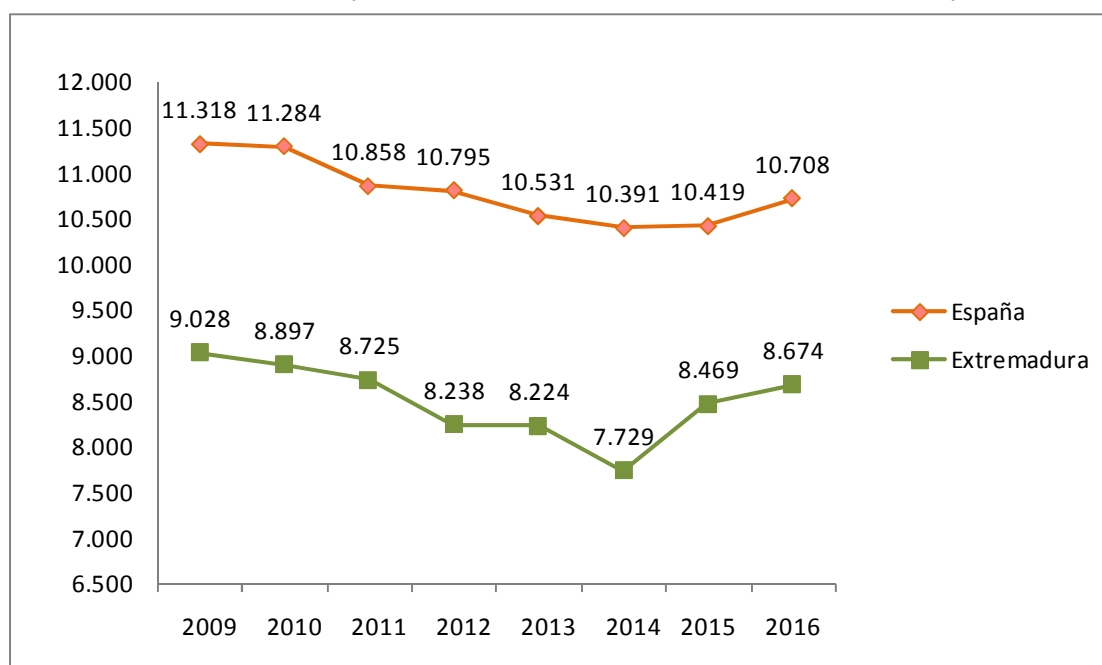

Fuente: Elaboración propia a partir de datos del INE. Encuesta de Condiciones de Vida

Fecha de actualización: 27/04/2017

CES Extremadura INFORMA. ENCUESTA DE CONDICIONES DE VIDA. INGRESOS POR PERSONA

En Extremadura, los **ingresos medios por persona**, muestran una evolución negativa desde el año 2009 aunque se puede observar una recuperación de los mismos en los dos últimos años. En 2016, pasan de los 8.469 euros del año anterior hasta los 8.674 euros de ingresos medios (correspondientes a 2015).

Encuesta de Condiciones de Vida. Riesgo de pobreza. Extremadura 2017

Porcentaje de población en riesgo de pobreza en Extremadura y España, 2010-2017 (años de realización de la encuesta)

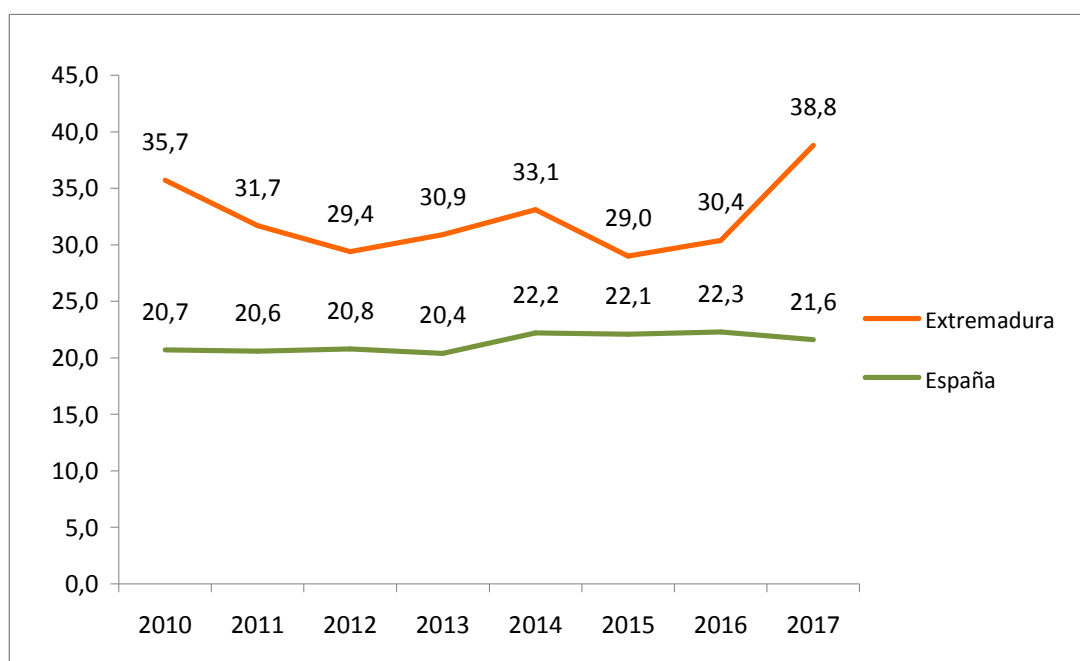

Fuente: Elaboración propia a partir de datos del INE. Encuesta de Condiciones de Vida

Fecha de actualización: 21/06/2017

CES Extremadura INFORMA. ENCUESTA DE CONDICIONES DE VIDA. RIESGO DE POBREZA

El porcentaje de población por debajo del umbral de riesgo de pobreza aumentó en Extremadura respecto al año anterior. La población en riesgo de pobreza es un indicador relativo que mide la desigualdad. No mide pobreza absoluta, sino cuántas personas tienen ingresos bajos en relación al conjunto de la población. Así, el 21,6% de la población residente en España estaba por debajo del umbral de la pobreza, frente al 22,3% registrado el año anterior. En Extremadura este porcentaje fue de 38,8% frente al 30,4% del año anterior.



Consejo
Económico y
Social de
Extremadura

NORMAS DE INTERÉS PUBLICADAS



BOLETÍN OFICIAL DEL ESTADO

NORMAS DE INTERÉS PUBLICADAS. OCTUBRE 2018

Medidas urgentes

Real Decreto-ley 15/2018, de 5 de octubre, de medidas urgentes para la transición energética y la protección de los consumidores.

B.O.E. nº 242. 6 de octubre de 2018

<https://www.boe.es/boe/dias/2018/10/06/>

Subvenciones

Real Decreto 1234/2018, de 5 de octubre, por el que se establecen las bases reguladoras para la concesión directa de subvenciones a entidades locales para la financiación de proyectos de empleo, autoempleo y emprendimiento colectivo, dirigidos a afrontar el reto demográfico en los municipios de menor población, en el marco del Programa Operativo de Empleo Juvenil del Fondo Social Europeo (ayudas EMP-POEJ).

B.O.E. nº 242. 6 de octubre de 2018

<https://www.boe.es/boe/dias/2018/10/06/>

Subvenciones

Real Decreto 1268/2018, de 11 de octubre, por el que se establecen las bases reguladoras de la concesión de subvenciones a entidades de mujeres rurales de ámbito nacional para la realización de actividades de especial interés para impulsar el papel de las mujeres en el desarrollo rural para la convocatoria correspondiente al ejercicio 2018.

B.O.E. nº 247. 12 de octubre de 2018

<https://www.boe.es/boe/dias/2018/10/12/>

Personas con discapacidad

Real Decreto 1341/2018, de 29 de octubre, por el que se establecen medidas transitorias para el mantenimiento, en favor de las personas con discapacidad, del subsidio de movilidad y compensación por gastos de transporte.

B.O.E. nº 262. 30 de octubre de 2018

<https://www.boe.es/boe/dias/2018/10/30/>

DIARIO OFICIAL DE EXTREMADURA

NORMAS DE INTERÉS PUBLICADAS. OCTUBRE 2018

Plan de empleo.- Decreto 164/2018, de 2 de octubre, por el que se regula el plan de empleo previsto en el Plan de regeneración económica y del empleo de la zona minera de Aguablanca y su entorno y se establecen las bases reguladoras de las subvenciones destinadas a su financiación.

D.O.E. nº 196. 8 de octubre de 2018.

<http://doe.gobex.es/ultimosdoe/mostrardoe.php?fecha=20181008>

Comercio. Ayudas.- Decreto 158/2018, de 2 de octubre, por el que se establecen las bases reguladoras de las ayudas para el fomento del asociacionismo comercial.

D.O.E. nº 196. 8 de octubre de 2018.

<http://doe.gobex.es/ultimosdoe/mostrardoe.php?fecha=20181008>

Comercio. Ayudas.- Decreto 159/2018, de 2 de octubre, por el que se establecen las bases reguladoras de las ayudas para la contratación de gerentes para la dinamización comercial.

D.O.E. nº 196. 8 de octubre de 2018.

<http://doe.gobex.es/ultimosdoe/mostrardoe.php?fecha=20181008>

Comercio. Ayudas.- Decreto 161/2018, de 2 de octubre, por el que se establecen las bases reguladoras de las ayudas para la creación, desarrollo y promoción comercial de las franquicias extremeñas.

D.O.E. nº 199. 11 de octubre de 2018.

<http://doe.gobex.es/ultimosdoe/mostrardoe.php?fecha=20181011>

Inserción laboral.- Decreto 166/2018, de 9 de octubre, por el que se establecen las bases reguladoras del programa de inserción laboral de personas paradas de larga duración que hayan participado en un itinerario personalizado de inserción, en el ámbito de la Comunidad Autónoma de Extremadura.

D.O.E. nº 200. 15 de octubre de 2018.

<http://doe.gobex.es/ultimosdoe/mostrardoe.php?fecha=20181015>

Comercio ambulante.- Ley 8/2018, de 23 de octubre, del comercio ambulante de Extremadura.

D.O.E. nº 209. 26 de octubre de 2018.

<http://doe.gobex.es/ultimosdoe/mostrardoe.php?fecha=20181026>

Igualdad de género.- Resolución de 8 de octubre de 2018, de la Dirección General del Instituto de la Mujer de Extremadura, por la que se da publicidad a la configuración de la red de oficinas de igualdad y violencia de género.

D.O.E. nº 211. 30 de octubre de 2018.

<http://doe.gobex.es/ultimosdoe/mostrardoe.php?fecha=20181030>



Junta de Extremadura