



Consejo
Económico y
Social de
Extremadura

RAES

Revista de Actualidad Económica y Social

Junio 2020. Número 55

**DATOS DE LA
ACTUALIDAD ECONÓMICA,
LABORAL Y SOCIAL DE
EXTREMADURA**

**NOTICIAS Y NORMAS DE
INTERÉS PUBLICADAS**



DIRECCIÓN:

María Mercedes Vaquera Mosquero

COORDINADORA:

María José Pecero Cuellar

EQUIPO TÉCNICO:

Micaela Isabel Pérez Santana
Andrés Humánez Carroza
María José Navarro Martínez

REVISTA DE ACTUALIDAD ECONÓMICA Y SOCIAL
Publicación Electrónica

EDITA: CES DE EXTREMADURA
Avda. de Valhondo, 1, 4ª planta
cesextremadura@juntaex.es

Tel. 924009222

La reproducción de esta publicación está permitida citando su procedencia

Mérida, 2019

COMPOSICIÓN DEL CONSEJO ECONÓMICO Y SOCIAL DE EXTREMADURA

Presidenta: Dña. María Mercedes Vaquera Mosquero.

Secretaria General: Dña. María José Pecero Cuellar.

Grupo I

Consejera y portavoz: Dña. Ana Isabel González Méndez. (CC.OO)

Consejero: D. Juan Murillo Murillo. (CC.OO)

Consejero: D. José Mateos Canelo (CC.OO)

Consejero: D. Juan José Bote Chacón (CC.OO)

Vicepresidente:

D. Francisco Morcillo Pereiro. (UGT)

Consejera: Dña. María Ángeles Rodríguez Márquez. (UGT)

Consejera: Dña. Érica Gutiérrez Méndez (UGT)

Consejero y portavoz: D. Ricardo Salaya Monsell (UGT)

Grupo II

Vicepresidente: D. Francisco Javier Peinado Rodríguez. (Confederación Regional Empresarial Extremeña. CREEX)

Consejero y portavoz: D. Francisco Sánchez Guijo. (CREEX)

Consejera: Dña. Pilar Coslado Santibáñez (CREEX)

Consejera: Dña. Victoria Bazaga Gazapo (CREEX)

Consejero: D. Pedro Rosado Alcántara. (CREEX)

Consejera: Dña. Luisa Santana Muñoz (CREEX)

Consejero: D. Fernando Herrera Tabares. (CREEX)

Consejera: Dña. Margarita Redondo Pámpano. (CREEX)

Grupo III

Consejera y experta y portavoz: Dña. Angustias Ventura Tirado.

Consejera, experta: Dña. Mari Carmen Pineda González.

Consejera: Dña. Dolores Contador García.
Representante del Sector agrario. (APAG Extremadura ASAJA)

Consejero: D. Ángel Pacheco Conejero.
Representante de la Economía social-autónomos. (Confederación Empresarial Española de la Economía Social, CEPES)

Consejero: D. Javier Rubio Merinero.
Representante de usuarios y consumidores. (Consejo Extremeño de Consumidores. CEC)

Consejero: D. Francisco Pedraja Chaparro.
Representante de la Universidad (Universidad de Extremadura)

Consejera: Dña. Elena Ruiz Cebrián.
Representante de la juventud. (Consejo de la Juventud de Extremadura)

Consejera: Dña. María Teresa Suárez Vega. Representante del Tercer Sector de Acción Social (PTSEX)

Índice

Actualidad

Noticias	8
Actualidad Económica	12
• PIB Extremadura	13
• Deuda Pública	14
• Recaudación tributaria	15
• Licitación Pública	17
• Sociedades mercantiles	19
• Coste laboral total	21
• Índice de precios de consumo	22
• Índice de precios industriales	24
• Índice de producción industrial	25
• Índice de comercio al por menor	26
• Comercio exterior	27
• Ocupación hotelera	28
Actualidad Laboral	29
• Encuesta de población activa	30
• Paro registrado	34
• Afiliación a la Seguridad Social	36
• Contratos registrados	37
• Prestaciones por desempleo	38
• Huelgas y cierres patronales	39
• Mediación, arbitraje y conciliación	40
• Cooperativas y Sociedades Laborales	41
• Accidentes de trabajo	42
Actualidad Social	43
• Padrón municipal	44
• Movimiento natural de población	45
• Migraciones	48
• Compraventa de viviendas	50
• Hipotecas	53
• Prestaciones sociales	55
• Dependencia	57
• Presupuestos familiares	59
• Condiciones de vida	60
Normas de interés publicadas	62

ACTUALIDAD



*Mª Mercedes Vaquera Mosquero
Presidenta del CES de Extremadura*

El Consejo Económico y Social de Extremadura se une al luto oficial decretado por el Consejo de Ministros como homenaje a las víctimas del Coronavirus. El luto oficial se extenderá desde las 00:00 horas del día 27 de mayo, hasta las 00:00 horas del próximo sábado 6 de junio.

Los acontecimientos de estas últimas semanas han sido, y son, el desafío más importante que la comunidad internacional ha vivido en décadas. Y la economía ha sufrido un impacto muy fuerte que requiere un plan de acción autonómico afín al rescate nacional e internacional, coherente y coordinado.

En este sentido, debemos ser conscientes de que el diálogo y la construcción común en torno a consensos básicos, forma parte de la identidad extremeña, como parte esencial de nuestra cultura democrática, en la que participación y compromiso representan elementos imprescindibles para el progreso económico y social como así dispone nuestro Estatuto de Autonomía.

Nuestra Comunidad Autónoma se enfrenta a múltiples desafíos y un escenario complejo que necesita ser abordado, tras esta crisis sanitaria, a través de medidas positivas, eficientes, eficaces, además de ágiles y transparentes. Debemos estar preparados para dar respuesta a las nuevas necesidades que se plantearán en el nuevo período.

Desde esta Institución que represento y siguiendo las indicaciones marcadas por la Junta de Extremadura y las autoridades sanitarias, este Órgano consultivo, a través del teletrabajo y de los medios electrónicos habilitados continua con su actividad, finalizando los trabajos de elaboración del Informe a Iniciativa Propia sobre el Corredor Atlántico en Extremadura, que tiene por principal objetivo dar a conocer a la sociedad extremeña las oportunidades que este Corredor Europeo ofrece para el futuro desarrollo de nuestra región, y con la Memoria Socioeconómica 2019.

*M^a Mercedes Vaquera Mosquero
Presidenta del CES de Extremadura*



Consejo
Económico y
Social de
Extremadura

NOTICIAS



El paro sube en 2.757 desempleados en abril, hasta los 115.445

El número de parados registrados en las oficinas del Servicio Público de Empleo en Extremadura aumentó en 2.757 personas el pasado abril respecto al mes anterior, el 2,45 por ciento, hasta alcanzar la cifra total de 115.445 desempleados, en un mes completo bajo el estado de alarma por el coronavirus.

5 de mayo de 2020

https://www.elperiodicoextremadura.com/noticias/extremadura/paro-suba-2-757-desempleados-abril-115-445_1231692.html

El PIB de Extremadura cae un 5,1% en el primer trimestre, según la AIREF

La Autoridad Independiente de Responsabilidad Fiscal (AIREF) estima que el Producto Interior Bruto (PIB) extremeño cayó en el primer trimestre un 5,1 por ciento respecto al mismo periodo del año pasado, una décima menos que la media nacional (5,2%).

7 de mayo de 2020

https://www.elperiodicoextremadura.com/noticias/extremadura/pib-extremadura-cae-5-1-primer-trimestre-airef_1232065.html

La recaudación tributaria aumenta un 1,1% en 2019, menor alza desde 2011

Las devoluciones vinculadas a la prestación de maternidad mermaron los ingresos por IRPF. Los 1.389 millones de euros alcanzados suponen, no obstante, un nuevo máximo en la serie

11 de mayo de 2020

https://www.elperiodicoextremadura.com/noticias/extremadura/recaudacion-tributaria-aumenta-1-1-2019-menor-alza-2011_1232547.html

Los ERTE afectan ya a cerca de 48.000 extremeños

9.069 empresas han presentado en la región un Expediente de Regulación Temporal de Empleo por la crisis del coronavirus

13 de mayo de 2020

<https://www.hoy.es/extremadura/erte-afectan-cerca-20200513113346-nt.html>

La Junta concederá ayudas de hasta 600 euros para el pago del alquiler

La Junta de Extremadura concederá ayudas de hasta 600 euros para el pago del alquiler a las familias que se han visto afectadas por la crisis del coronavirus. El Consejo de Gobierno de la Junta ha aprobado este miércoles el decreto que regula este nuevo programa, que cuenta con un presupuesto de 2,9 millones de euros provenientes de la adaptación de las subvenciones incluidas en el Plan Regional de Vivienda 2018-2021.

13 de mayo de 2020

https://www.elperiodicoextremadura.com/noticias/extremadura/junta-concedera-ayudas-600-euros-pago-alquiler_1232937.html

La compraventa de viviendas cae en marzo en Extremadura un 22,5%

La compraventa de viviendas cayó en marzo en Extremadura un 22,5% con respecto al mismo mes del año anterior, un descenso que en el conjunto del Estado se situó en el 18,6 por ciento, marcado, como toda la actividad económica en el país, por el decreto de alarma para frenar la pandemia de coronavirus.

13 de mayo de 2020

https://www.elperiodicoextremadura.com/noticias/extremadura/compraventa-viviendas-cae-marzo-extremadura-22-5_1232896.html

La afiliación a la Seguridad Social de extranjeros cae un 6,38% en un año

La media de extranjeros afiliados a la seguridad social en alta laboral en Extremadura en abril fue de 11.612, un 6,38 por ciento menos que en el mismo mes del año anterior, una bajada superior a la media nacional, que fue del 5,46 por ciento.

21 de mayo de 2020

https://www.elperiodicoextremadura.com/noticias/extremadura/afiliacion-seguridad-social-extranjeros-cae-6-38-ano_1234020.html

La pensión media sube un 2,1% interanual y se sitúa en 841 euros

La pensión media de Extremadura se situó en 841,30 euros a fecha 1 de mayo, un 2,1 por ciento superior en tasa interanual, aunque 168 euros inferior a la media nacional, que se eleva a 1.010,11 euros. El número de pensiones en Extremadura se cifró en 228.841, que representa un incremento del 0,5% con respecto al mismo mes del año anterior, según ha informado este martes la Delegación del Gobierno en una nota.

26 de mayo de 2020

https://www.elperiodicoextremadura.com/noticias/extremadura/pension-media-sub-2-1-interanual-situa-841-euros_1234655.html

ACTUALIDAD ECONÓMICA

ACTUALIDAD ECONÓMICA:

- * PIB Extremadura
- * Deuda pública
- * Recaudación tributaria
- * Licitación Oficial (SEOPAN)
- * Sociedades mercantiles en Extremadura
- * Coste laboral total
- * Índice de Precios al Consumo
- * Índice de precios industriales
- * Índice de producción industrial
- * Índice de Comercio al por menor
- * Comercio exterior
- * Ocupación hotelera

Contabilidad Regional Trimestral de Extremadura. PIB Base 2015. IIIT 2016 – IV T 2019 (% variación anual)

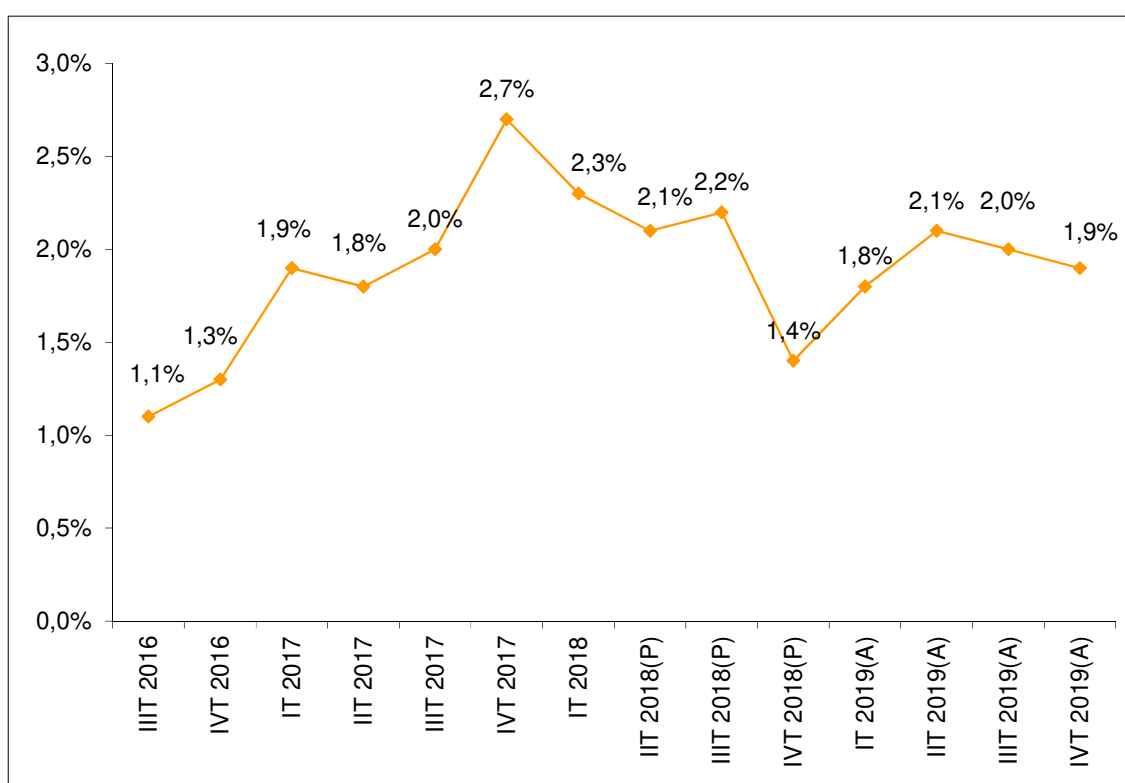

Fuente: Elaboración propia a partir de datos del Instituto de Estadística de Extremadura. (P) Provisional. (A) Avance.

Fecha de actualización: 30/04/2020.

CES de Extremadura INFORMA. CONTABILIDAD REGIONAL TRIMESTRAL DE EXTREMADURA.

El Producto Interior Bruto (PIB) de Extremadura registró un crecimiento interanual del 1,9% en el cuarto trimestre de 2019 según los datos del Instituto de Estadística de Extremadura, 0,1 puntos inferior a lo registrado en el trimestre anterior.

Deuda Pública de las CC.AA. en porcentaje del PIB_{pm} [4º T 2019]

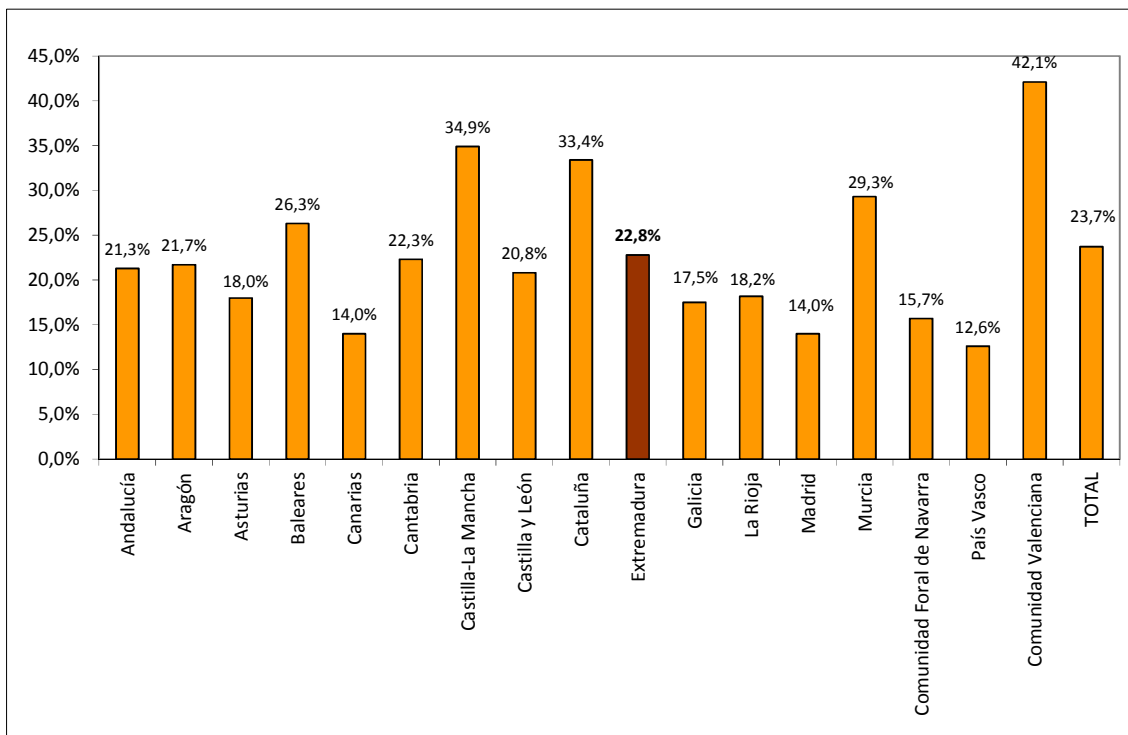

Fuente: Elaboración propia a partir de datos del Banco de España.

Fecha de actualización: 31/03/2020.

CES de Extremadura INFORMA. DEUDA PÚBLICA POR COMUNIDADES AUTÓNOMAS.

En Extremadura, la Deuda Pública en el cuarto trimestre de 2019 alcanzaba el 22,8% del PIB_{pm} regional. En el conjunto nacional este indicador alcanzó el 23,7%.

Recaudación tributaria en Extremadura [enero - abril 2020]

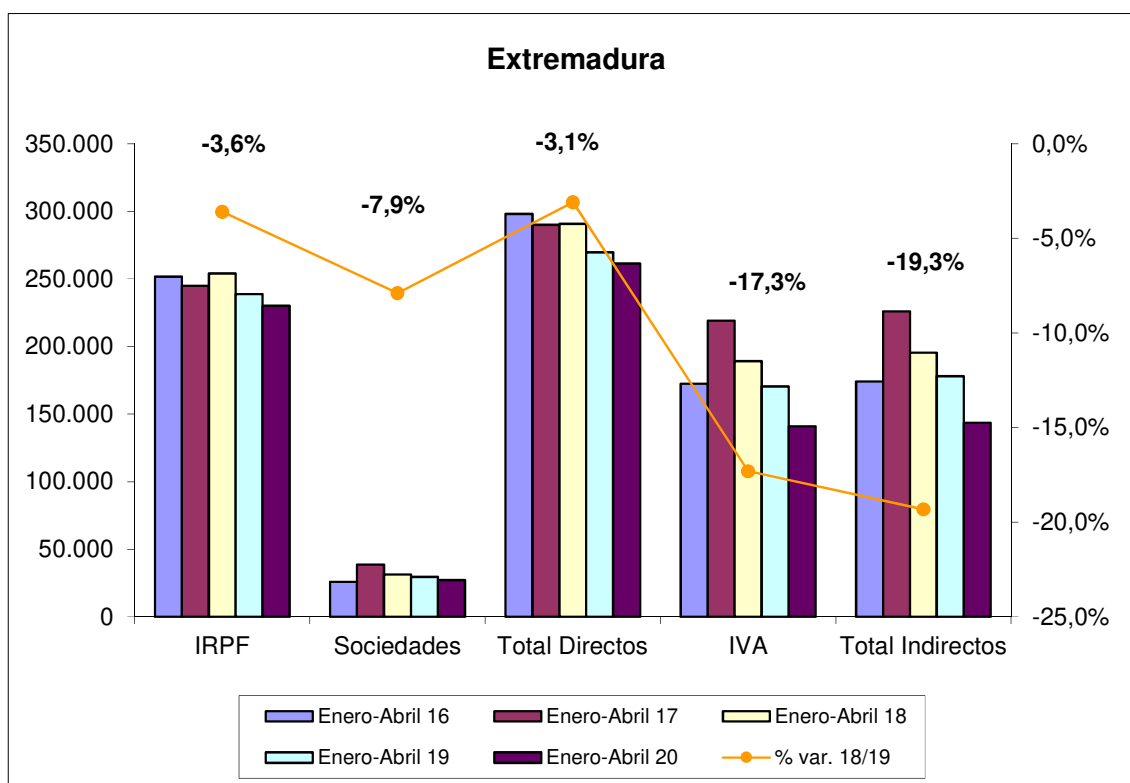

Fuente: Elaboración propia a partir de datos de la Agencia Tributaria.

Fecha de actualización: 29/05/2020.

CES de Extremadura INFORMA. RECAUDACIÓN DE TRIBUTOS.

La recaudación de impuestos directos en Extremadura hasta abril de 2020 disminuyó un 3,1% respecto al año anterior. En el caso de los impuestos indirectos se produjo una disminución del 19,3%.

Recaudación tributaria en España [enero - abril 2020]

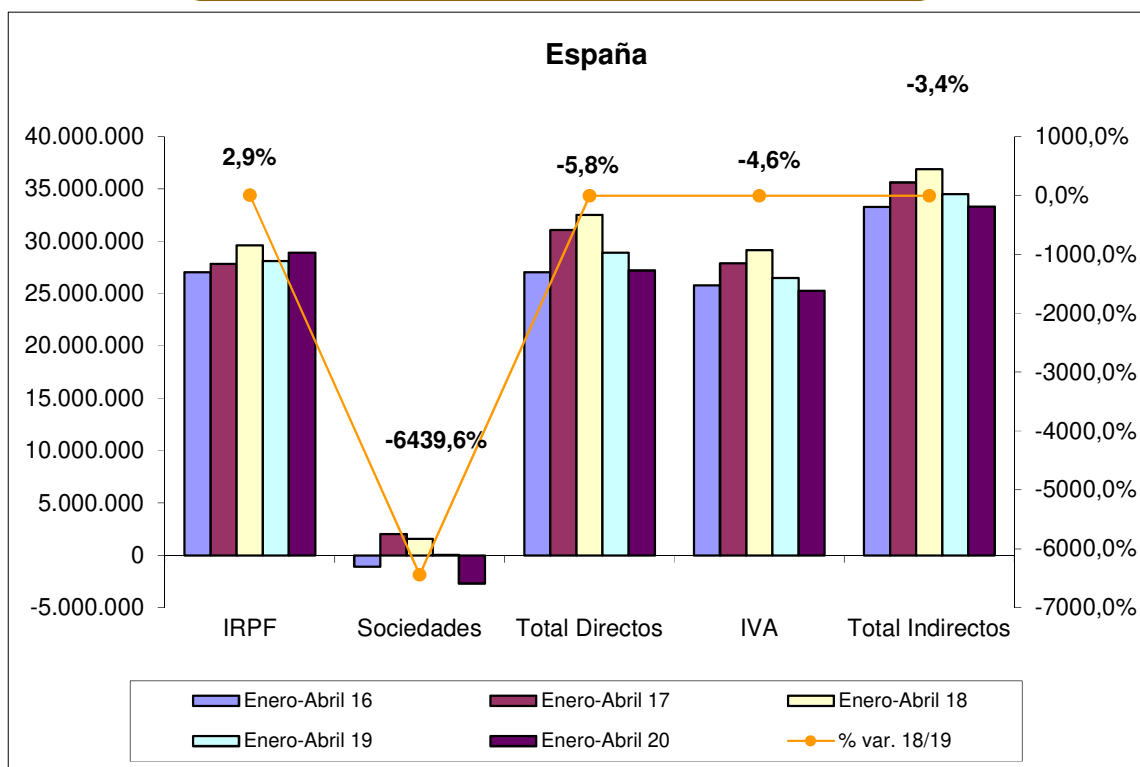

Fuente: Elaboración propia a partir de datos de la Agencia Tributaria.

Fecha de actualización: 29/05/2020.

CES de Extremadura INFORMA. RECAUDACIÓN DE TRIBUTOS.

La recaudación de impuestos directos en España hasta abril de 2020 disminuyó un 5,8% respecto al año anterior. En el caso de los impuestos indirectos se produjo una disminución del 3,4%.

Licitación Pública en Extremadura [enero-marzo 2015-20]

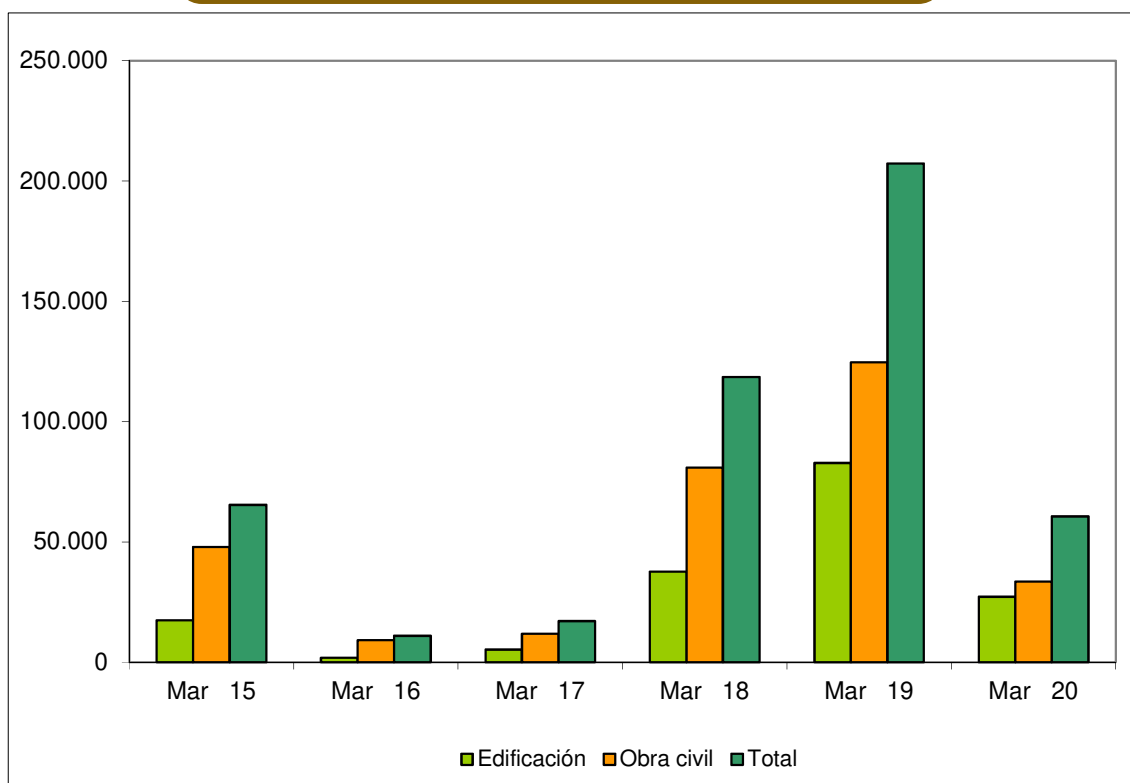

Fuente: Elaboración propia a partir de datos del SEOPAN.

Fecha de actualización: 04/05/2020.

CES de Extremadura INFORMA. LICITACIÓN PÚBLICA EN EXTREMADURA.

La licitación pública en edificación disminuyó un 67,23% en los meses de enero-marzo de 2020 respecto al mismo período de 2019, mientras que la obra civil disminuyó un 73,14%, por lo que la licitación total disminuyó un 70,78%.

Licitación Pública en España [enero-marzo 2015-20]

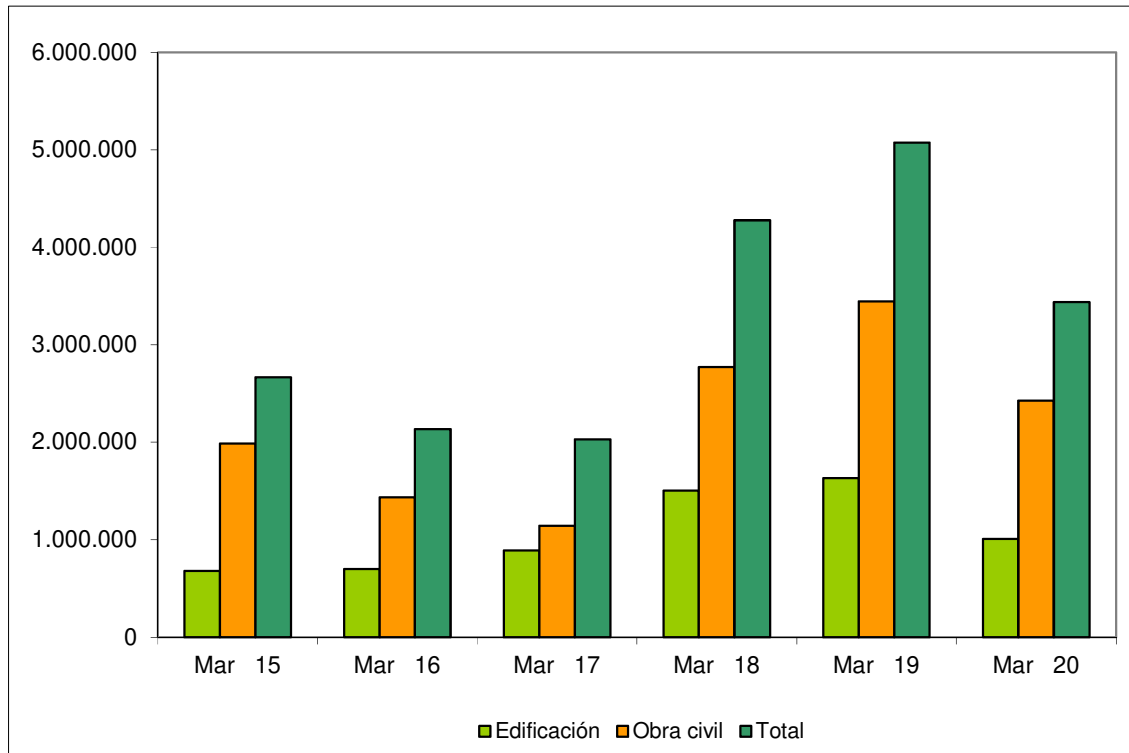

Fuente: Elaboración propia a partir de datos del SEOPAN.

Fecha de actualización: 04/05/2020.

CES de Extremadura INFORMA. LICITACIÓN PÚBLICA EN ESPAÑA.

La licitación pública en edificación disminuyó a nivel nacional un 38,00% en los meses de enero a marzo de 2020 respecto al mismo período de 2019. Por su parte, la obra civil disminuyó un 29,56%, por lo que la licitación total disminuyó un 32,27%.

Sociedades Mercantiles [marzo 2019 – marzo 2020]

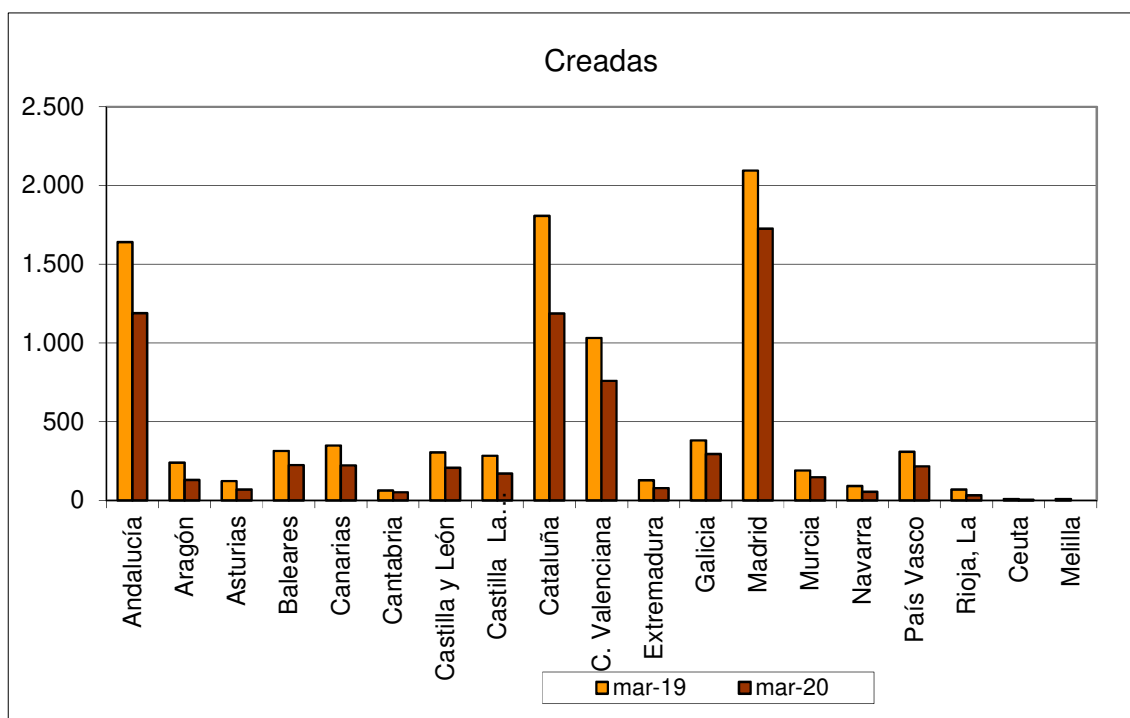

Fuente: Elaboración propia a partir de datos del INE.

Fecha de actualización: 14/05/2020.

CES de Extremadura INFORMA. SOCIEDADES MERCANTILES.

En Extremadura, en marzo de 2020, el número de sociedades mercantiles creadas ascendió a 78 frente a las 129 que se crearon en marzo de 2019, lo que supuso una disminución del 39,53%. (La tasa en España fue -28,29%).

Sociedades Mercantiles [marzo 2019 – marzo 2020]

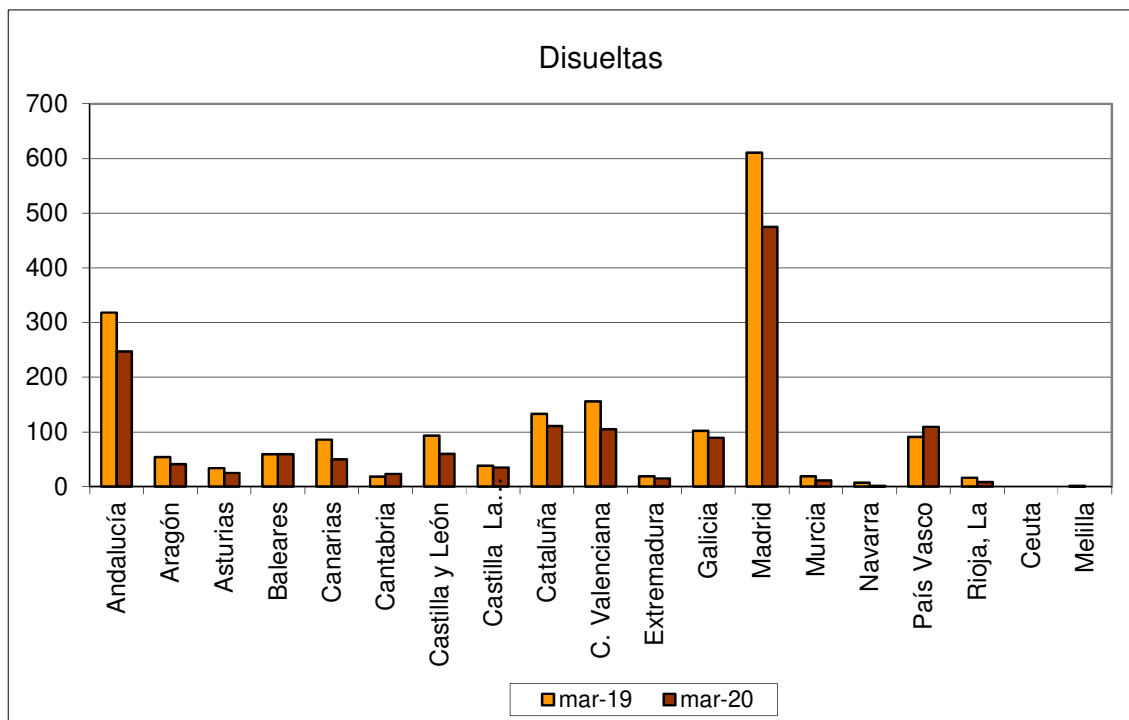

Fuente: Elaboración propia a partir de datos del INE.

Fecha de actualización: 14/05/2020.

CES de Extremadura INFORMA. SOCIEDADES MERCANTILES.

En Extremadura, en marzo de 2020, el número de sociedades mercantiles disueltas ascendió a 15 frente a las 19 que se disolvieron en marzo de 2019, lo que supuso una disminución del 21,05%. (La tasa en España fue -21,08%)

Coste Laboral Total [4T 2015 – 4T 2019]

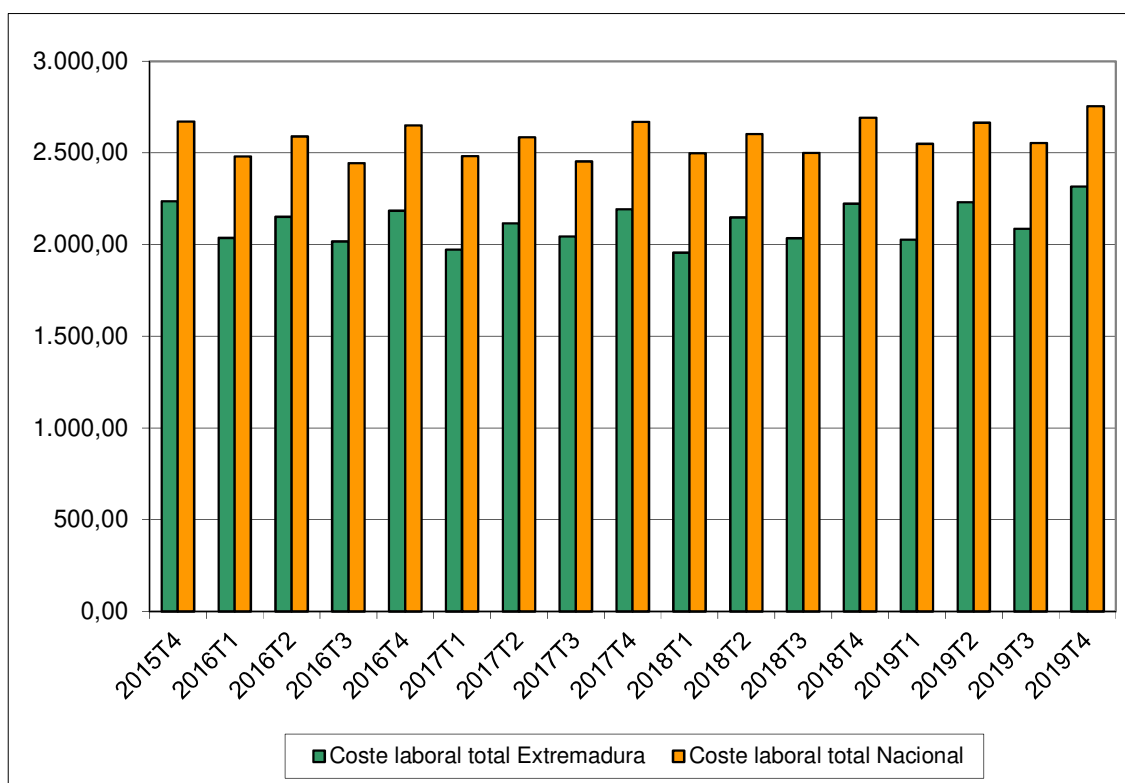

Fuente: Elaboración propia a partir de datos del INE.

Fecha de actualización: 17/03/2020.

CES de Extremadura INFORMA. COSTES LABORALES.

En Extremadura, el coste laboral por trabajador y mes en el cuarto trimestre de 2019 alcanzó 2.316,25 €, lo que supuso un aumento del 4,15% respecto al mismo trimestre del año anterior. En el conjunto de España el coste alcanzó los 2.755,15 €, con un aumento del 2,33%. En Extremadura el coste es inferior a la media nacional en 438,90 €.

**Índices de precios de consumo
(% variación anual)
[abril 2019 – abril 2020]**

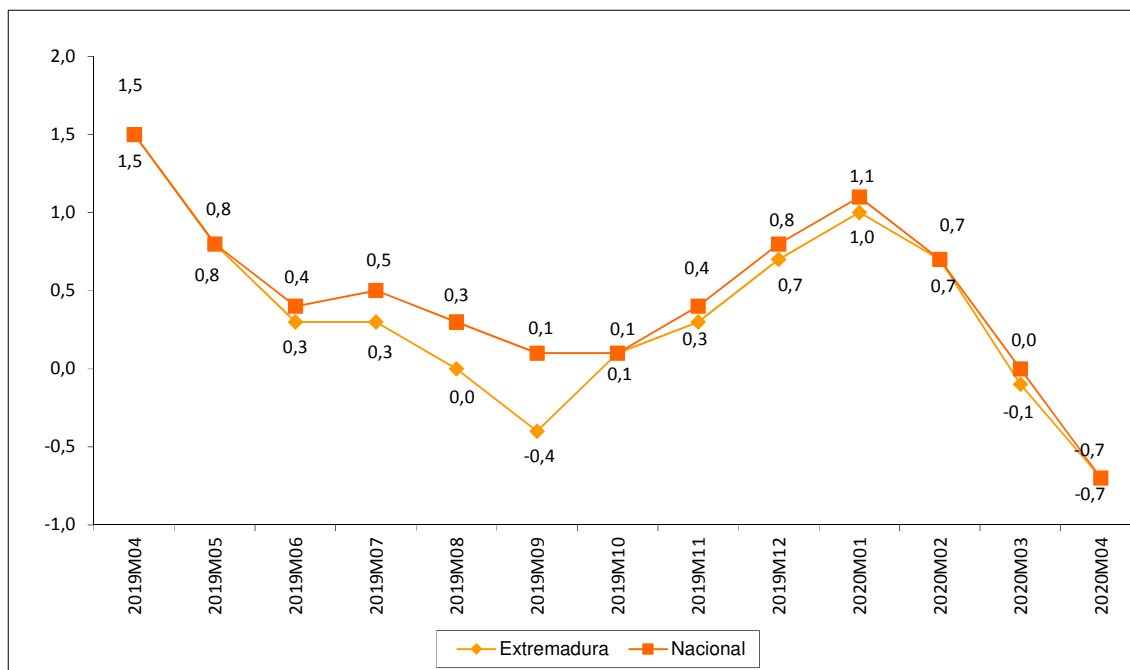

Fuente: Elaboración propia a partir de datos del INE.

Fecha de actualización: 14/05/2020.

CES de Extremadura INFORMA. ÍNDICE DE PRECIOS DE CONSUMO.

En Extremadura la variación anual del IPC en el mes de abril de 2020 se situó en el -0,7%, igual que a nivel nacional.

**Inflación subyacente
(% variación anual)
[abril 2019 – abril 2020]**

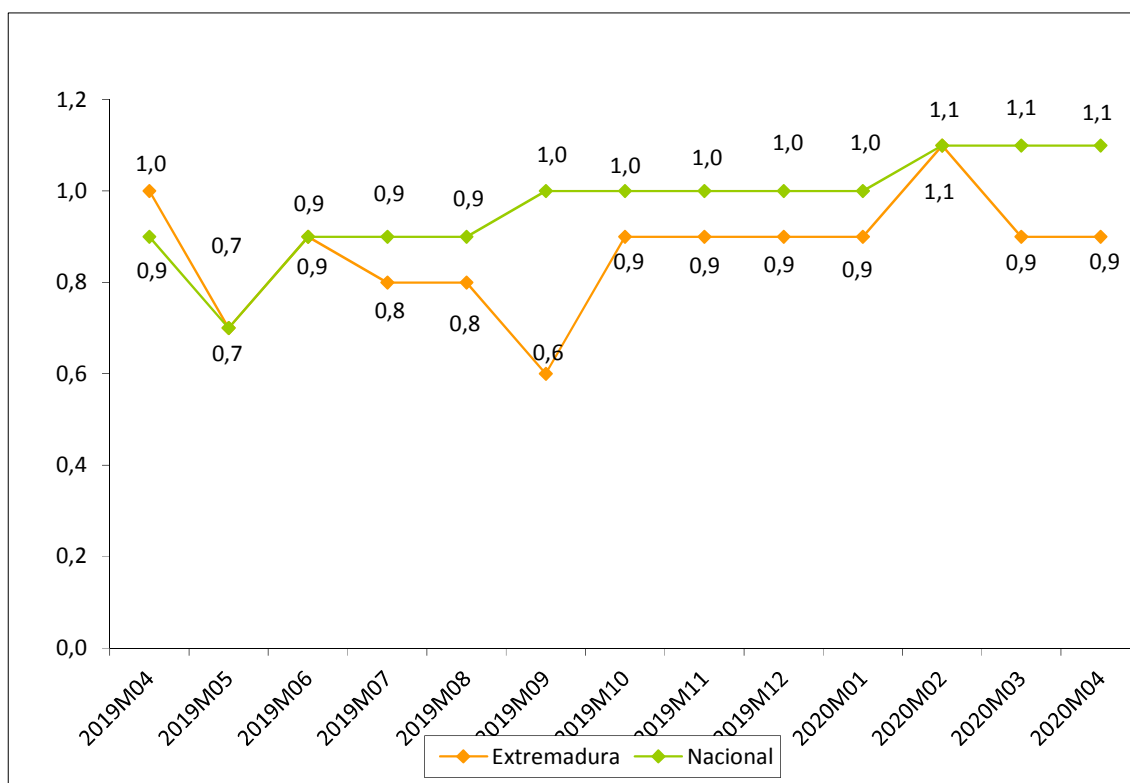

Fuente: Elaboración propia a partir de datos del INE.

Fecha de actualización: 14/05/2020.

CES de Extremadura INFORMA. INFLACIÓN SUBYACENTE.

A partir del grupo especial “General sin alimentos no elaborados ni productos energéticos” del IPC, se obtiene la inflación subyacente. En Extremadura la variación anual en el mes de abril de 2020 se situó en el 0,9%, dos décimas menos que a nivel nacional.

**Índice de precios industriales
(% variación anual)
[abril 2019 – abril 2020]**

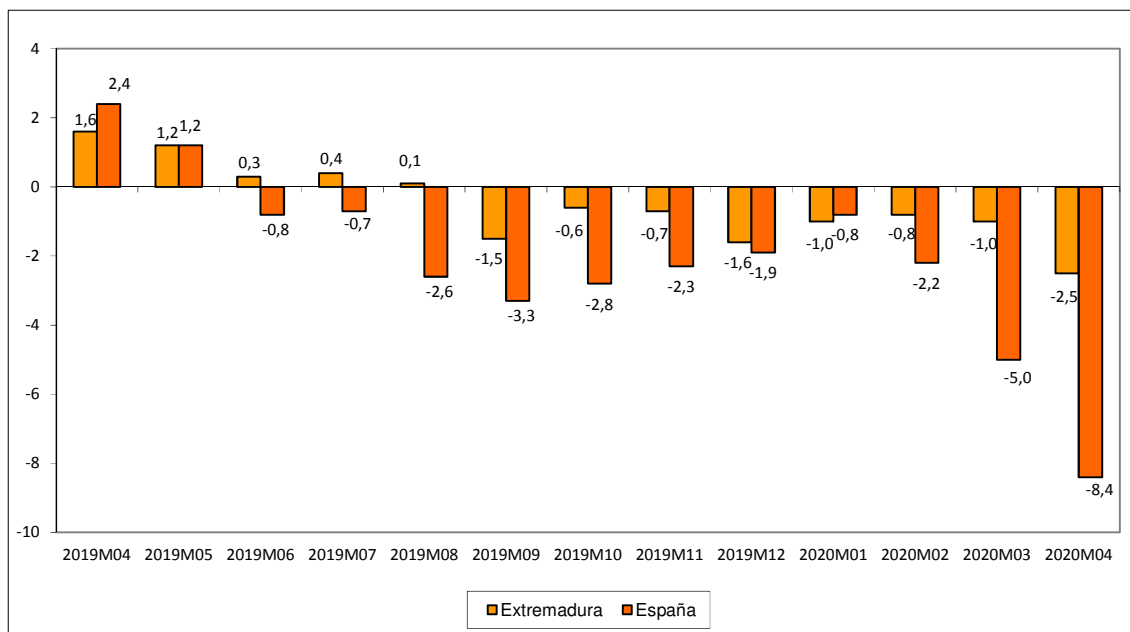

Fuente: Elaboración propia a partir de datos del INE.

Fecha de actualización: 25/05/2020.

CES de Extremadura INFORMA. ÍNDICE DE PRECIOS INDUSTRIALES.

En Extremadura, la tasa de variación anual en abril de 2020 alcanzó un -2,5%. En España la tasa reflejó una disminución del 8,4%.

**Índices de producción industrial
(% variación anual)
[marzo 2019 – marzo 2020]**

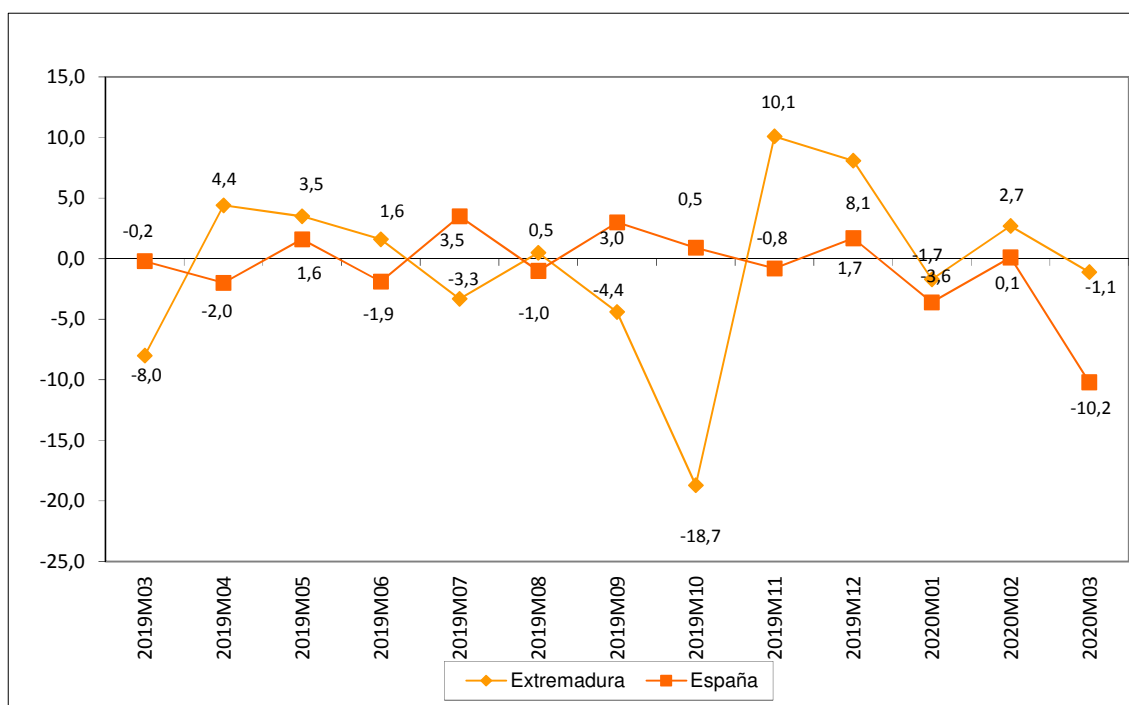

Fuente: Elaboración propia a partir de datos del INE.

Fecha de actualización: 08/05/2020.

CES de Extremadura INFORMA. ÍNDICE DE PRODUCCIÓN INDUSTRIAL.

En Extremadura la variación anual del IPI en el mes de marzo de 2020 se situó en el -1,1% frente al 2,7% del mes anterior. A nivel nacional, la variación en el mes de enero fue -10,2%.

Índices de comercio al por menor (% variación anual) [abril 2018 – abril 2020]

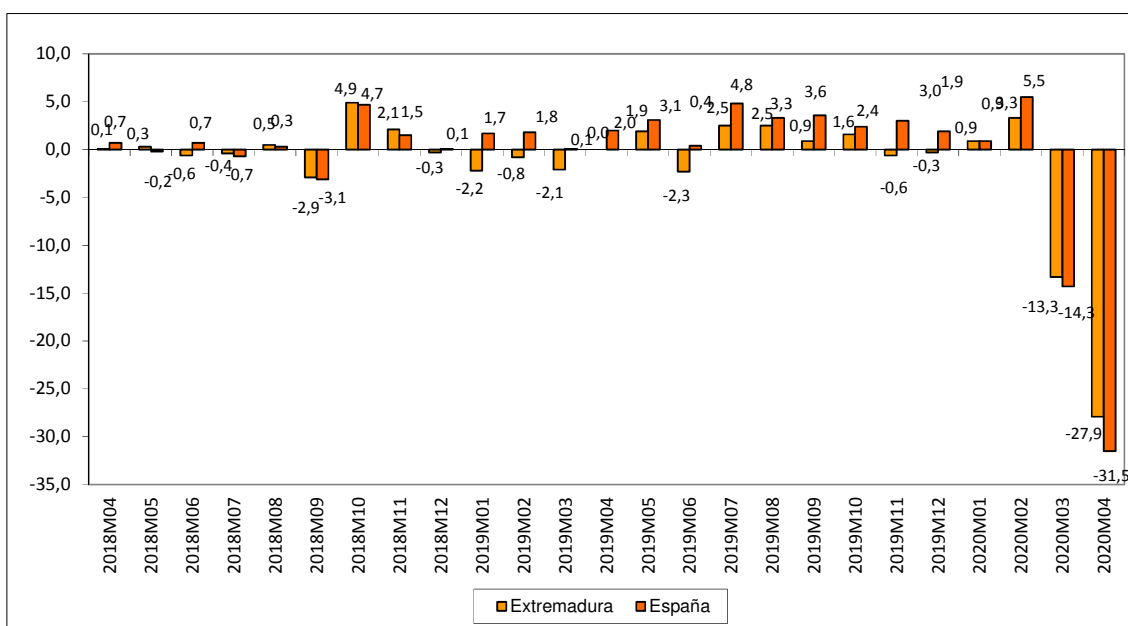

Fuente: Elaboración propia a partir de datos del INE.

Fecha de actualización: 28/05/2020.

CES de Extremadura INFORMA. ÍNDICES DE COMERCIO AL POR MENOR.

En Extremadura, las ventas del comercio al por menor disminuyeron en abril de 2020 un 27,9%. En España la tasa reflejó una disminución del 31,5%.

Comercio exterior en Extremadura (Exportaciones e importaciones) marzo 2019 – marzo 2020

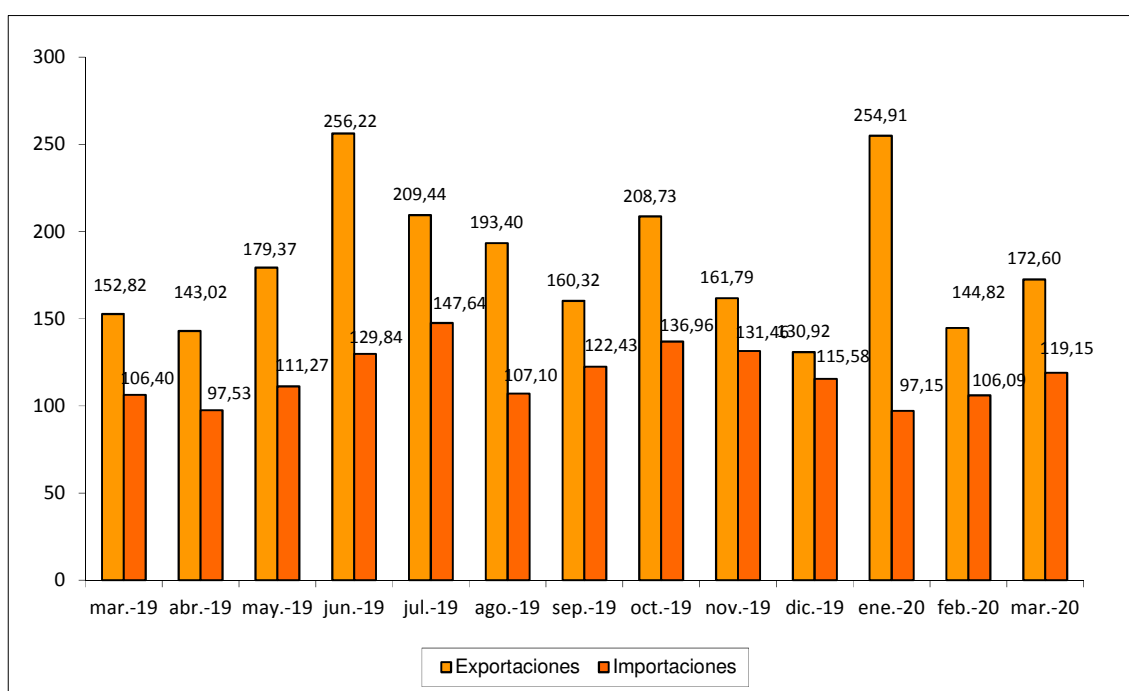

Fuente: Elaboración propia a partir de datos del IEEEx. Datos en millones de euros. Datos provisionales.

Fecha de actualización: 19/05/2020.

CES de Extremadura INFORMA. COMERCIO EXTERIOR.

En Extremadura, las exportaciones aumentaron en marzo de 2020 un 12,94% respecto al mismo mes de 2019 (19,18% respecto a febrero de 2020). Las importaciones, por su parte, aumentaron un 11,98% respecto a marzo de 2019 (12,31% respecto a febrero de 2020).

Grado de ocupación hotelera por plazas [abril 2019 – abril 2020]

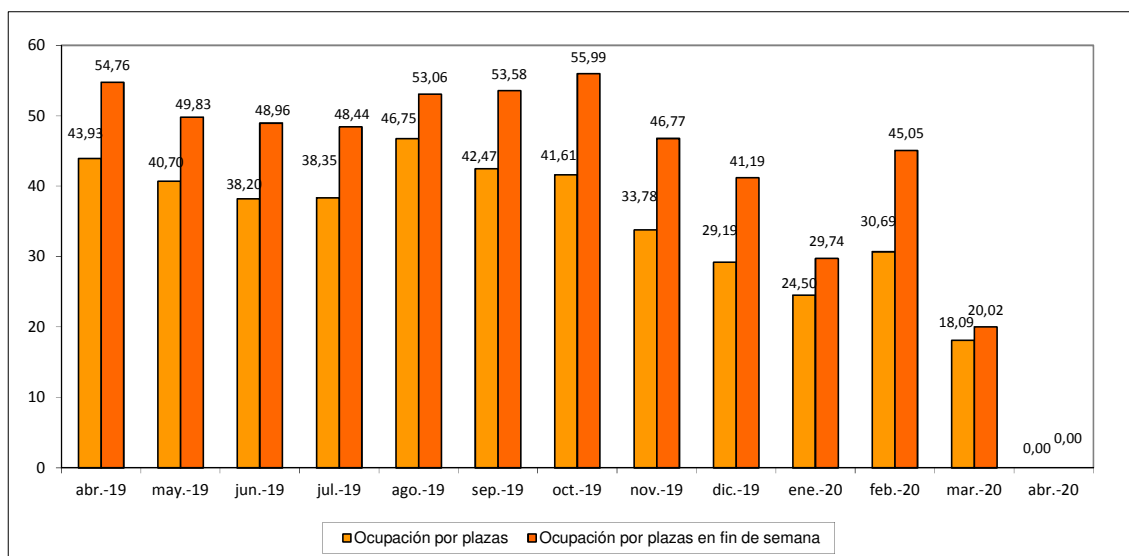

Fuente: Elaboración propia a partir de datos del INE.

Fecha de actualización: 22/05/2020.

CES de Extremadura INFORMA. OCUPACIÓN HOTELERA.

En Extremadura, el grado de ocupación hotelera en abril de 2020 alcanzó el 0,00% frente al 43,93% del mismo mes de 2019. El grado de ocupación durante el fin de semana fue del 0,00% frente al 54,76% en abril de 2019.

ACTUALIDAD LABORAL

INFORMACIÓN SOBRE:

- * Encuesta de Población Activa
- * Paro registrado
- * Afiliación a la Seguridad Social
- * Contratos registrados
- * Prestaciones por desempleo
- * Huelgas
- * Mediación, Arbitraje y Conciliación
- * Cooperativas y sociedades laborales
- * Accidentes de trabajo

Encuesta de Población Activa. Actividad (I trimestre 2020)

		PERSONAS ACTIVAS TRIM. I 2020	PERSONAS ACTIVAS TRIM. IV 2019	PERSONAS ACTIVAS TRIM. I 2019	VARIACIÓN ABSOLUTA INTERTRIMESTRAL	VARIACIÓN RELATIVA INTERTRIMESTRAL %	VARIACIÓN ABS. INTERANUAL	VAR. RELATIVA INTERANUAL %	TASA DE ACTIVIDAD TRIMESTRE I 2020	TASA DE ACTIVIDAD TRIMESTRE IV 2019	TASA DE ACTIVIDAD TRIMESTRE I 2019
EDAD	MENORES DE 25 AÑOS	33.100	33.900	32.300	-800	-2,36	800	2,48	33,96	34,70	32,93
	DE 25 Y MÁS AÑOS	458.900	463.800	466.100	-4.900	-1,06	-7.200	-1,54	57,60	58,23	58,44
SEXO	HOMBRES	267.400	274.400	277.700	-7.000	-2,55	-10.300	-3,71	60,58	62,14	62,75
	MUJERES	224.500	223.300	220.700	1.200	0,54	3.800	1,72	49,60	49,34	48,71
TOTAL EXTREMADURA		492.000	497.800	498.400	-5.800	-1,17	-6.400	-1,28	55,02	55,66	55,65
TOTAL ESPAÑA		22.994.200	23.158.800	22.825.400	-164.600	-0,71	168.800	0,74	58,18	58,74	58,35

Fuente: Elaboración propia a partir de datos del INE. Encuesta de Población Activa

Fecha de actualización: 28/04/2020

CES de Extremadura INFORMA. ENCUESTA DE POBLACIÓN ACTIVA. ACTIVIDAD

En Extremadura la población activa en el primer trimestre de 2020 se cifró en 492.000 personas, un 1,17% menos que el trimestre anterior (5.800 personas menos), y un 1,28% menos que en el mismo trimestre del año anterior (6.400 personas menos). En España, sumaron un total de 22.994.200 personas, un 0,71% menos que con respecto al trimestre anterior (164.600 personas menos) y un 0,74% más que en el mismo periodo del año anterior (168.800 personas). La tasa de actividad en la Comunidad en este primer trimestre fue de un 55,02% por el 58,18% del ámbito nacional.

Encuesta de Población Activa. Ocupación (I Trimestre 2020)

		PERSONAS OCUPADAS TRIM. IV 2019	PERSONAS OCUPADAS TRIM. IV 2019	PERSONAS OCUPADAS TRIM. IV 2018	VARIACIÓN ABSOLUTA INTERTRIMESTRAL	VARIACIÓN RELATIVA INTERMENSUAL %	VARIACIÓN ABS. INTERANUAL	VAR. RELATIVA INTERANUAL %	TASA DE OCUPACIÓN TRIM. IV 2019	TASA DE OCUPACIÓN TRIM. IV 2019	TASA DE OCUPACIÓN TRIM. IV 2018
EDAD	MENORES DE 25 AÑOS	18.600	18.200	17.100	400	2,20	1.500	8,77	19,08	18,63	17,45
	DE 25 Y MÁS AÑOS	357.300	362.700	368.900	-5.400	-1,49	-11.600	-3,14	44,85	45,52	46,28
SEXO	HOMBRES	214.300	221.600	231.900	-7.300	-3,29	-17.600	-7,59	48,54	50,17	52,41
	MUJERES	161.900	159.300	154.200	2.600	1,63	7.700	4,99	35,70	35,19	34,04
SECTOR	AGRICULTURA	39.600	41.400	48.400	-1.800	-4,35	-8.800	-18,18	n.d	n.d	n.d
	INDUSTRIA	42.700	43.700	38.300	-1.000	-2,29	4.400	11,49	n.d	n.d	n.d
	CONSTRUCCIÓN	24.500	24.200	24.400	300	1,24	100	0,41	n.d	n.d	n.d
	SERVICIOS	269.100	271.600	275.000	-2.500	-0,92	-5.900	-2,15	n.d	n.d	n.d
TOTAL EXTREMADURA		375.900	380.900	386.100	-5.000	-1,31	-10.200	-2,64	42,04	42,59	43,12
TOTAL ESPAÑA		19.681.300	19.966.900	19.471.100	-285.600	-1,43	210.200	1,08	49,80	50,64	49,78

Fuente: INE. Encuesta de Población Activa

Fecha de actualización: 28/04/2020

CES de Extremadura INFORMA. ENCUESTA DE POBLACIÓN ACTIVA. OCUPACIÓN

En Extremadura la población ocupada en el primer trimestre de 2020 se cifró en 375.900 personas, un 1,31% menos que el trimestre anterior (5.000 personas menos), y un 2,64% menos que en el mismo trimestre del año anterior (10.200 personas menos). En España, sumaron un total de 19.681.300 personas con una reducción del 1,43% respecto al trimestre anterior (285.600 personas menos) y un 1,08% más que en el mismo periodo del año anterior (210.200 personas). La tasa de ocupación en la Comunidad en este primer trimestre fue de un 42,04% por el 49,90% del ámbito nacional.

Encuesta de Población Activa. Paro (I trimestre 2020)

		PERSONAS PARADAS TRIM. I 2020	PERSONAS PARADAS TRIM. IV 2019	PERSONAS PARADAS TRIM. I 2019	VARIACIÓN ABSOLUTA INTERMENSUAL	VARIACIÓN RELATIVA INTERMENSUAL %	VARIACIÓN ABS. INTERANUAL	VAR. RELATIVA INTERANUAL %	TASA DE PARO TRIM. I 2020	TASA DE PARO TRIM. IV 2019	TASA DE PARO TRIM. I 2019
EDAD	MENORES DE 25 AÑOS	14.500	15.600	15.200	-1.100	-7,05	-700	-4,61	43,81	46,31	47,01
	DE 25 Y MÁS AÑOS	101.600	101.200	97.000	400	0,40	4.600	4,74	22,13	21,82	20,82
SEXO	HOMBRES	53.200	52.800	45.800	400	0,76	7.400	16,16	19,88	19,26	16,48
	MUJERES	62.900	64.000	66.500	-1.100	-1,72	-3.600	-5,41	28,01	28,68	30,11
SECTOR	AGRICULTURA	15.400	17.500	20.300	-2.100	-12,00	-4.900	-24,14	N.D.	N.D.	N.D.
	INDUSTRIA	7.400	6.500	3.400	900	13,85	4.000	117,65	N.D.	N.D.	N.D.
	CONSTRUCCIÓN	4.700	1.800	2.300	2.900	161,11	2.400	104,35	N.D.	N.D.	N.D.
	SERVICIOS	40.100	36.900	38.000	3.200	8,67	2.100	5,53	N.D.	N.D.	N.D.
	PARADOS QUE BUSCAN SU PRIMER EMPLEO O QUE HAN DEJADO SU ÚLTIMO EMPLEO HACE MÁS DE UN AÑO	48.400	54.100	48.300	-5.700	-10,54	100	0,21	N.D.	N.D.	N.D.
TIEMPO DE BÚSQUEDA DE EMPLEO	MENOS DE UN AÑO	62.200	57.600	55.700	4.600	7,99	6.500	11,67	N.D.	N.D.	N.D.
	MÁS DE UN AÑO	53.700	59.200	56.500	-5.500	-9,29	-2.800	-5,03	N.D.	N.D.	N.D.
TOTAL EXTREMADURA		116.000	116.900	112.200	-900	-0,77	3.800	3,39	23,59	23,48	22,52
TOTAL ESPAÑA		3.313.000	3.191.900	3.354.200	121.100	3,79	-41.200	-1,23	14,41	13,78	14,70

Fuente: Elaboración propia a partir de datos del INE. Encuesta de Población Activa

Fecha de actualización: 28/04/2020

CES de Extremadura INFORMA. ENCUESTA DE POBLACIÓN ACTIVA. PARO

En Extremadura el paro en el primer trimestre de 2020 se cifró en 116.000 personas, un 0,77% menos que el trimestre anterior (900 personas menos), y un 3,39% más que en el mismo trimestre del año anterior (3.800 personas más). En España, sumaron un total de 3.313.000 personas con un aumento del 3,79% respecto al trimestre anterior (121.100 personas más) y un 1,23% menos que en el mismo periodo del año anterior.

Encuesta de Población Activa. Paro por provincias (I trimestre 2020)

	Tasa de actividad			Tasa de paro			Tasa de empleo		
	2020 TRIMESTRE I	2019 TRIMESTRE IV	2019 TRIMESTRE I	2020 TRIMESTRE I	2019 TRIMESTRE IV	2019 TRIMESTRE I	2020 TRIMESTRE I	2019 TRIMESTRE IV	2019 TRIMESTRE I
Badajoz	55,54	56,16	56,99	24,65	24,64	24,03	41,85	42,32	43,30
Cáceres	54,14	54,81	53,39	21,75	21,48	19,80	42,37	43,04	42,82
EXTREMADURA	55,02	55,66	55,65	23,59	23,48	22,52	42,04	42,59	43,12
ESPAÑA	58,18	58,74	58,35	14,41	13,78	14,70	49,80	50,64	49,78

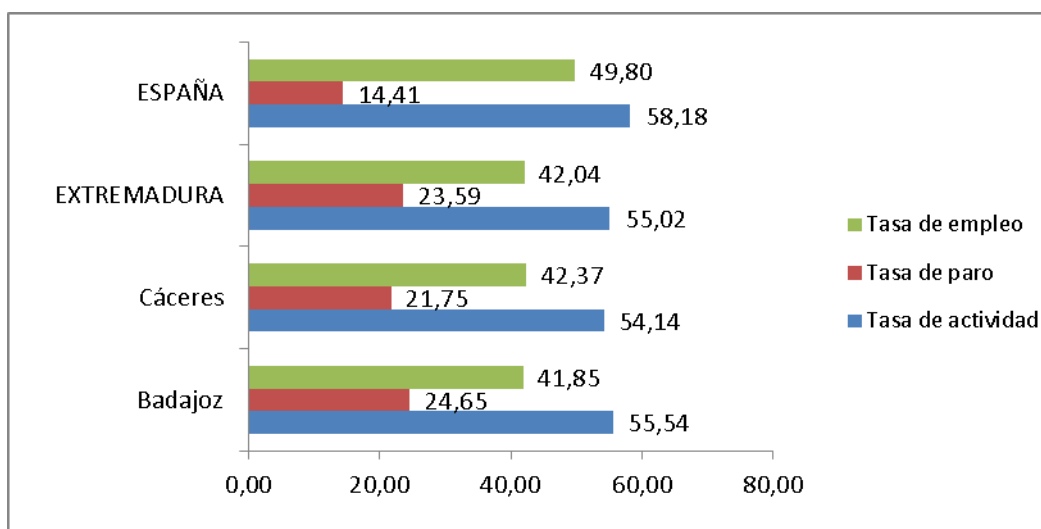

Fuente: Elaboración propia a partir de datos del INE. Encuesta de Población Activa

Fecha de actualización: 28/04/2020

CES de Extremadura INFORMA. ENCUESTA DE POBLACIÓN ACTIVA. PARO POR PROVINCIAS

De las dos provincias extremeñas, en el primer trimestre de 2020, Badajoz mostró una mayor tasa de actividad y paro que Cáceres, mientras que la tasa de empleo de esta última fue mayor.

Paro registrado Extremadura Abril 2020

PARO REGISTRADO							
	abr-20	mar-20	VARIACIÓN ABS. INTERMENSUAL	VAR. RELATIVA INTERMENSUAL %	abr-19	VARIACIÓN ABS. INTERANUAL	VAR. RELATIVA INTERANUAL %
HOMBRES	47.471	46.465	1.006	2,17	36.920	10.551	28,58
MUJERES	67.974	66.223	1.751	2,64	60.985	6.989	11,46
MENORES DE 25 AÑOS	10.864	10.503	361	3,44	8.821	2.043	23,16
AGRICULTURA	11.034	11.234	-200	-1,78	8.872	2.162	24,37
INDUSTRIA	7.017	6.215	802	12,90	5.891	1.126	19,11
CONSTRUCCIÓN	11.048	8.334	2.714	32,57	7.607	3.441	45,23
SERVICIOS	80.304	73.761	6.543	8,87	68.874	11.430	16,60
SIN EMPLEO ANTERIOR	6.042	5.702	340	5,96	6.661	-619	-9,29
TOTAL EXTREMADURA	115.445	112.688	2.757	2,45	97.905	17.540	17,92
TOTAL ESPAÑA	3.831.203	3.548.312	282.891	7,97	3.163.566	667.637	21,10
Total Badajoz	74.902	73.231	1.671	2,28	63.943	10.959	17,14
Total Cáceres	40.543	39.457	1.086	2,75	33.962	6.581	19,38

Fuente: Elaboración propia a partir de datos del Servicio Público de Empleo Estatal (SEPE)

Fecha de actualización: 06/05/2020

CES de Extremadura INFORMA. PARO REGISTRADO.

En Extremadura el paro registrado en el mes de abril de 2020 se cifró en 115.445 personas, lo que supone un aumento de 2.757 personas respecto al mes anterior (un -2,45% de variación intermensual) y un aumento de 17.540 personas respecto al mismo mes de 2019 (un 17,92% de variación interanual). En el conjunto de España la cifra de personas paradas en este último mes fue de 3.831.203, un 7,97% de variación intermensual (282.891 personas más) y un 21,10% más de variación interanual (667.637 personas más).

Por provincias, la variación interanual del paro fue mayor en la provincia de Cáceres, que registró un 19,38% más.

Parados y búsqueda de empleo Extremadura. Abril 2020

	Total	Menores de 25 años	Mayores de 25 años
Extremadura	115.445	10.864	104.581
menos de 1 mes	9.356	1.273	8.083
de 1 a 6 meses	45.294	6.404	38.890
de 6 meses a 1 año	22.421	2.217	20.204
más de 1 año	38.374	970	37.404
Badajoz	74.902	7.104	67.798
menos de 1 mes	5.998	823	5.175
de 1 a 6 meses	28.650	4.208	24.442
de 6 meses a 1 año	14.572	1.461	13.111
más de 1 año	25.682	612	25.070
Cáceres	40.543	3.760	36.783
menos de 1 mes	3.358	450	2.908
de 1 a 6 meses	16.644	2.196	14.448
de 6 meses a 1 año	7.849	756	7.093
más de 1 año	12.692	358	12.334
Total España	3.831.203	318.822	3.512.381
menos de 1 mes	391.210	44.505	346.705
de 1 a 6 meses	1.494.616	186.890	1.307.726
de 6 meses a 1 año	639.064	53.828	585.236
más de 1 año	1.306.313	33.599	1.272.714

Fuente: Elaboración propia a partir de datos del Servicio Público de Empleo Estatal (SEPE)

Fecha de actualización: 08/05/2020

CES de Extremadura INFORMA. PARADOS POR TIEMPO DE BÚSQUEDA DE EMPLEO.

En el mes de abril, en Extremadura 38.374 personas (un 33,24%) del total de 115.445 lleva más de un año buscando empleo, mientras que en la media nacional esta cifra ascendió a 1.306.313 personas, que representan el 34,10% del total.

Afiliación a la Seguridad Social Abril 2020

	abr-20	mar-20	Var. Intermensual	% Var. Intermensual	abr-19	Variación interanual	% Variación interanual
Régimen General	234.230	243.075	-8.845	-3,64	250.042	-15.812	-6,32
R. Gral. S.E.Agrario	57.069	55.472	1.597	2,88	59.662	-2.593	-4,35
R. Gral. S.E.E. Hogar	4.408	4.520	-112	-2,49	4.770	-363	-7,60
R.E. Autónomos SETA	11.047	10.998	49	0,07	11.047	0	0,00
R.E. Autónomos NO SETA	68.393	69.272	-879	-7,99	69.601	-1.208	-1,74
TOTAL Extremadura	375.147	383.337	-8.191	-2,14	395.122	-19.976	-5,06
TOTAL España	18.458.667	19.006.760	-548.093	-2,88	19.230.362	-771.695	-4,01
Total Badajoz	237.662	242.997	-5.335	-2,20	250.819	-13.158	-5,25
Total Cáceres	137.485	140.341	-2.856	-2,03	144.303	-6.818	-4,72

Fuente: Elaboración propia a partir de datos del Ministerio de Empleo y Seguridad Social (MEYSS)

Fecha de actualización: 02/04/2020

CES de Extremadura INFORMA. AFILIACIÓN A LA SEGURIDAD SOCIAL.

En Extremadura la cifra de afiliación a la Seguridad Social en el mes de abril de 2020 fue de 375.147 personas, lo que supone una disminución de 8.191 afiliaciones respecto al mes anterior (un -2,14% de variación intermensual) y una reducción de 19.976 personas sobre el mismo mes de 2019 (un -5,06% de variación interanual). En el conjunto de España la cifra de afiliaciones a la Seguridad Social en este último mes fue de 18.458.667, un -2,88% de variación intermensual (548.093 personas menos) y un -4,01% de variación interanual (771.695 personas menos).

Contratos registrados Abril 2020

CONTRATOS REGISTRADOS							
	abr-20	mar-20	VARIACIÓN ABS.	% VAR.	abr-19	VARIACIÓN ABS.	% VAR.
			INTERMENSUAL	INTERMENSUAL		INTERANUAL	INTERANUAL
INDEFINIDOS	778	1.804	-1.026	-56,87	1.965	-1.187	-60,41
TEMPORALES	27.171	32.331	-5.160	-15,96	51.907	-24.736	-47,65
TOTAL EXTREMADURA	27.949	34.135	-6.186	-18,12	53.872	-25.923	-48,12
TOTAL ESPAÑA	673.149	1.256.510	-583.361	-46,43	1.765.185	-1.092.036	-61,87
Total Badajoz	22.354	25.199	-2.845	-11,29	40.339	-17.985	-44,58
Total Cáceres	5.595	8.936	-3.341	-37,39	13.533	-7.938	-58,66

Fuente: Elaboración propia a partir de datos del Ministerio de Empleo y Seguridad Social. Servicio Público de Empleo Estatal (SEPE)

Fecha de actualización: 06/05/2020

CES de Extremadura INFORMA. CONTRATOS REGISTRADOS.

En Extremadura la cifra de contratos registrados en el mes de abril de 2020 fue de 27.949, lo que supone una disminución de 6.186 contratos sobre el mes anterior (un -18,12% de variación intermensual) y un recorte de 25.923 contratos respecto al mes de abril de 2019 (un -48,12% de variación interanual). En el conjunto de España la cifra de contratos registrados en este mes fue de 673.149, un -46,43% de variación intermensual (583.361 contratos menos) y -un61,87% de variación interanual (1.092.036 contratos menos).

Prestaciones por desempleo Extremadura. Marzo 2020

Solicitudes de prestación por desempleo							
	mar-20	feb-20	VARIACIÓN ABS. INTERMENSUAL	VAR. RELATIVA INTERMENSUAL %	mar-19	VARIACIÓN ABS. INTERANUAL	VAR. RELATIVA INTERANUAL %
Prestación contributiva	11.857	8.818	3.039	34,46	7.476	4.381	58,60
Subsidio	9.992	10.200	-208	-2,04	12.444	-2.452	-19,70
Renta Activa de Inserción	757	977	-220	-22,52	972	-215	-22,12
Programa activación empleo	0	2	-2	0,00	6	-6	-100,00
Subsidio event. Agrarios	2.074	1.991	83	4,17	2.301	-227	-9,87
Extremadura	24.680	21.988	2.692	12,24	23.199	1.481	6,38
España	674.353	589.279	85.074	14,44	613.410	60.943	9,94

Beneficiarios prestación por desempleo							
	mar-20	feb-20	VARIACIÓN ABS. INTERMENSUAL	VAR. RELATIVA INTERMENSUAL %	mar-19	VARIACIÓN ABS. INTERANUAL	VAR. RELATIVA INTERANUAL %
Prestación contributiva	25.009	23.278	1.731	7,44	18.982	6.027	31,75
Subsidio	46.032	45.386	646	1,42	42.546	3.486	8,19
Renta Activa de Inserción	5.109	5.107	2	0,04	5.602	-493	-8,80
Programa activación empleo	1	1	0	0,00	11	-10	-0,07
Subsidio event. Agrarios	13.246	13.302	-56	-0,42	13.866	-620	-0,77
Extremadura	89.397	87.074	2.323	2,67	81.007	8.390	10,36
España	2.109.487	2.002.295	107.192	5,35	1.830.772	278.715	15,22

Fuente: Elaboración propia a partir de datos del Servicio Público de Empleo Estatal (SEPE)

Fecha de actualización: 06/05/2020

CES de Extremadura INFORMA. PRESTACIONES POR DESEMPLEO.

En Extremadura la cifra de **Solicitudes de prestaciones por desempleo** en marzo de 2020 fue de 24.680 lo que supone 2.692 solicitudes más que en el mes anterior (un 12,24% de variación intermensual) y 1.481 más que en marzo de 2019 (un 6,38% de variación interanual). En el conjunto de España la cifra de solicitudes fue de 674.353 un 14,44% más de variación intermensual (85.074 solicitudes) y un 9,94% más de variación interanual (60.943 solicitudes más). En cuanto a los **Beneficiarios de prestaciones por desempleo** en Extremadura la cifra en marzo de 2020 fue de 89.397 lo que supone 2.323 beneficiarios más que en el mes anterior (un 2,67% de variación intermensual) y 8.390 beneficiarios más que en el mismo mes del año anterior (un 10,36% de variación interanual). En el conjunto de España la cifra de beneficiarios fue de 2.109.487, un 5,35% más en la variación intermensual (107.192 personas) y un 15,22% más de variación interanual (278.715 beneficiarios).

Huelgas y cierres patronales. Datos acumulados Enero 2020

	Valores Absolutos	Variaciones absolutas sobre igual período año anterior	% respecto igual período año anterior
Extremadura			
HUELGAS	2	-1	100,00
PARTICIPANTES	339	321	1.783,33
JORNADAS NO TRABAJADAS	558	553	11.060,00
España			
HUELGAS	150	-23	-13,29
PARTICIPANTES	19.139	-12.922	-40,30
JORNADAS NO TRABAJADAS	41.496	-18.914	-31,31

	HUELGAS		PARTICIPANTES		JORNADAS NO TRABAJADAS	
	Enero-Febrero	Acumulado Enero- Febrero	Enero-Febrero	Acumulado Enero- Febrero	Enero-Febrero	Acumulado Enero- Febrero
EXTREMADURA	-	2	-	339	-	558
Badajoz	-	1	-	80	-	40
Cáceres	-	1	-	259	-	518

Fuente: Elaboración propia a partir de datos del Ministerio de Empleo y Seguridad Social

Fecha de actualización: 30/05/2020

CES de Extremadura INFORMA. ESTADÍSTICA DE HUELGAS Y CIERRES PATRONALES

En Extremadura en el mes de febrero de 2020 no se ha producido ninguna huelga. En España, la cifra de huelgas acumuladas en este periodo fue de 150, lo que supone un 13,29% menos respecto al mismo periodo de 2019 (23 huelgas menos).

**Mediación, Arbitraje y Conciliación
Extremadura.
Acumuladas Enero-Marzo 2020**

Conciliaciones Individuales según motivación (1)		
	Marzo	Acumulado Enero- marzo
Despidos	204	739
Reclamaciones de cantidad	64	514
Sanciones y causas varias	19	231
Total Extremadura	287	1.484
Total España	12.870	77.634

Fuente: Elaboración propia a partir de datos del Ministerio de Empleo y Seguridad Social

Fecha de actualización: 30/05/2020

(*) Datos provisionales

(1) Incluye las conciliaciones con avenencia, sin avenencia, intentadas sin efecto y otras (tenidas por no presentadas, desistidas y otros tipos).

CES de Extremadura INFORMA. ESTADÍSTICA DE MEDIACIÓN, ARBITRAJE Y CONCILIACIÓN.

En Extremadura las conciliaciones individuales acumuladas en el mes de marzo de 2020 fueron 1.484. De estas conciliaciones individuales correspondieron a despidos 739, a reclamaciones de cantidad correspondieron 514 y a sanciones y causas varias 231. En España, la cifra de conciliaciones individuales en este periodo de 2020 fue de 77.634 en total.

*Cooperativas y Sociedades laborales
inscritas en la Seguridad Social.
Extremadura. Trimestre I 2020*

COOPERATIVAS Y SOCIEDADES LABORALES INSCRITAS EN LA SEGURIDAD SOCIAL					
	I TRIM 2020	Variaciones			
		Trim. Anterior		Año anterior	
		Var. Absoluta	Var. Relativa	Var. Absoluta	Var. Relativa
SOCIEDADES COOPERATIVAS	549	-33	-5,67	-9	-1,61
SOCIEDADES LABORALES	225	-11	-4,66	-15	-6,25
EXTREMADURA	774	213	37,97	-24	-3,01
ESPAÑA	25.722	-743	-2,81	-2.250	-8,04
EMPLEO					
SOCIEDADES COOPERATIVAS	5.082	-225	-4,24	-502	-8,99
SOCIEDADES LABORALES	1.247	-215	-14,71	-188	-13,10
EXTREMADURA	6.329	-440	-6,50	-690	-9,83
ESPAÑA	357.927	-16.471	-4,40	-60.046	-14,37

Fuente: Elaboración propia a partir de datos del Ministerio de Empleo y Seguridad Social

Fecha de actualización: 30/04/2019

CES de Extremadura INFORMA. SOCIEDADES COOPERATIVAS Y SOCIEDADES LABORALES INSCRITAS EN LA SEGURIDAD SOCIAL.

En Extremadura las sociedades cooperativas y sociedades laborales inscritas en la seguridad social en el primer trimestre de 2020 fueron 774, representando una reducción del 3,01% respecto al mismo periodo en 2019 (-24 sociedades). En el conjunto de España la cifra total de sociedades fue de 25.722 sociedades, un 8,04% menos que en 2019. El empleo generado por las mismas en nuestra comunidad fue de 6.329 personas, con una variación interanual negativa del 9,83% (690 personas) mientras que en España el empleo generado por las sociedades cooperativas y laborales alcanzó a 357.927 personas, un 14,37% menos que en el mismo período de 2019 (60.046 personas).

Accidentes de Trabajo y Enfermedades Profesionales. Extremadura. Avance Enero- Marzo 2020

Accidentes de Trabajo con baja					
		enero-marzo 20	enero-marzo 2019	Var. Absoluta	Var. Relativa
En Jornada por GRAVEDAD	Leves	2.257	2.743	-486	-17,72
	Graves	38	51	-13	-25,49
	Mortales	1	1	-	0,00
En Jornada por SECTORES	Agrario	526	563	-37	-6,57
	Industria	400	478	-78	-13,85
	Construcción	331	405	-74	-15,48
	Servicios	1.039	1.349	-310	-76,54
IN ITINERE	Total	176	212	-36	-16,98
TOTAL en jornada Extremadura		2.296	2.794	-498	-17,82
TOTAL en jornada España		114.444	131.070	-16.626	-12,68

Fuente: Elaboración propia a partir de datos del Ministerio de Empleo y Seguridad Social

Nota de la fuente: desde enero de 2019, se incorpora a esta estadística los accidentes de trabajo sufridos por los afiliados al Régimen Especial de Trabajadores Autónomos (RETA), que antes era de carácter voluntario.

Cambio en la definición de accidente mortal. Se contabilizan como accidentes mortales todos los fallecimientos a consecuencia de un accidente de trabajo que se produzcan en el plazo de un año desde la fecha del accidente, independientemente de su gravedad inicial.

A partir del 14 de marzo de 2020 se declara el estado de alarma por la COVID-19, dándose una reducción importante en la actividad económica, lo que alterará las cifras

Fecha de actualización: 14/05/2020

CES de Extremadura INFORMA. ESTADÍSTICA DE ACCIDENTES DE TRABAJO Y ENFERMEDADES PROFESIONALES.

En Extremadura los accidentes de trabajo en jornada acumulados a mes de marzo de 2020, fueron 2.296, representando una reducción del 17,82% respecto al mismo periodo en 2019 (498 accidentes menos). En España, los accidentes de trabajo en jornada fueron un total de 114.444, reduciéndose en 16.626 accidentes menos que en el mismo periodo de 2019, lo que representa una contracción del 12,68%.

ACTUALIDAD SOCIAL

INFORMACIÓN SOBRE:

- * Padrón municipal
- * Movimiento natural de población
- * Migraciones
- * Compraventa de viviendas
- * Hipotecas
- * Prestaciones sociales
- * Dependencia
- * Presupuestos familiares
- * Condiciones de vida

Evolución de la población. Extremadura 2019 definitivo

	2019 definitivo			2018 definitivo			Var. % 2018/2019
	Ambos sexos	Hombres	Mujeres	Ambos sexos	Hombres	Mujeres	
TOTAL ESPAÑA	47.026.208	23.042.428	23.983.780	46.722.980	22.896.602	23.826.378	0,65
EXTREMADURA	1.067.710	528.500	539.210	1.072.863	531.255	541.608	-0,48
Badajoz	673.559	333.112	340.447	676.376	334.636	341.740	-0,42
Cáceres	394.151	195.388	198.763	396.487	196.619	199.868	-0,59
RESIDENTES ESPAÑOLES							
TOTAL ESPAÑA	41.989.330	20.522.283	21.467.047	41.988.289	20.522.724	21.465.565	0,00
EXTREMADURA	1.035.087	512.596	522.491	1.041.216	515.692	525.524	-0,59
Badajoz	654.100	323.863	330.237	657.566	325.636	331.930	-0,53
Cáceres	380.987	188.733	192.254	383.650	190.056	193.594	2,74
RESIDENTES EXTRANJEROS							
TOTAL ESPAÑA	5.036.878	2.520.145	2.516.733	4.734.691	2.373.878	2.360.813	6,38
EXTREMADURA	32.623	15.904	16.719	31.647	15.563	16.084	3,08
Badajoz	19.459	9.249	10.210	18.810	9.000	9.810	3,45
Cáceres	13.164	6.655	6.509	12.837	6.563	6.274	2,55

Fuente: Elaboración propia a partir de datos del INE. Padrón municipal de habitantes 2019

Fecha de actualización: 21/04/2020

CES Extremadura INFORMA. PADRÓN DE HABITANTES

El total de personas inscritas en el Padrón Continuo en Extremadura a 1 de enero de 2019, con datos definitivos, es de 1.067.710 habitantes (47.026.208 habitantes en España), lo que supone una disminución respecto a 2018 del 0,48% y un aumento del 0,65% en España. De este total, 32.623 personas son residentes extranjeros y 5.036.878 en el caso de España, representando el 3,06% y el 10,71% del total de inscritos respectivamente.

Movimiento Natural de población. Nacimientos. 2018 definitivos

Tasa de variación anual del número de nacimientos 2017-2018 (%)

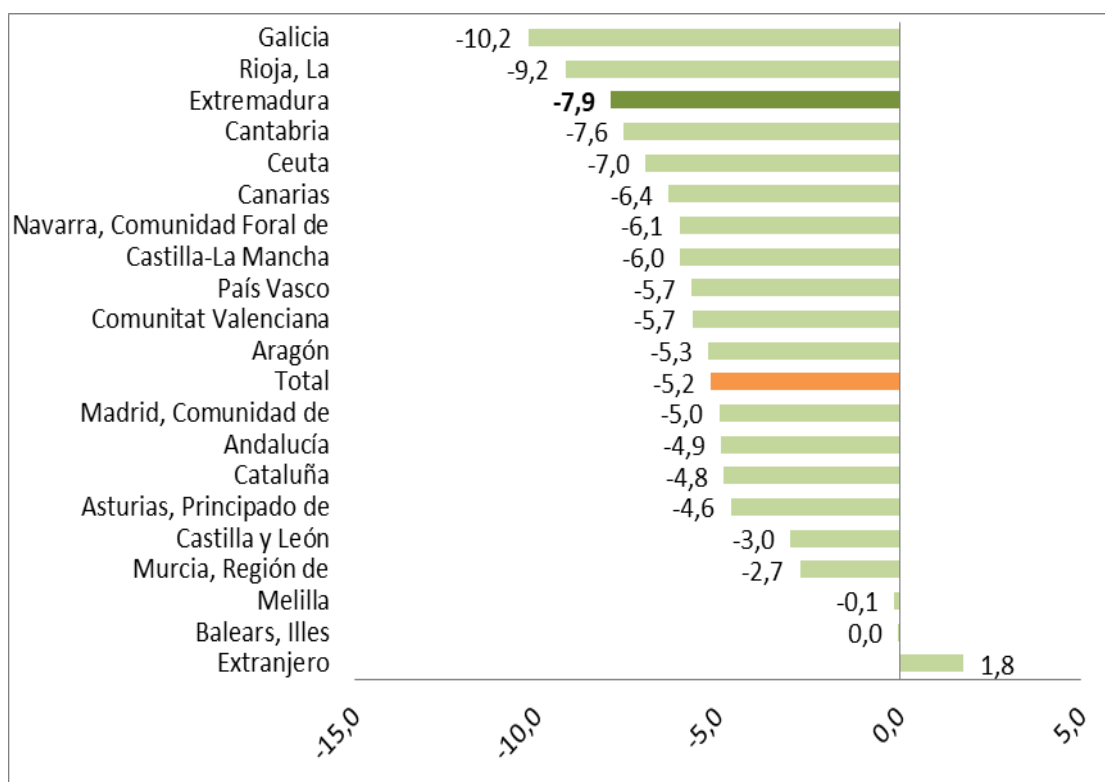

Fuente: Elaboración propia a partir de datos del INE. Movimientos Natural de Población. 2018 Datos definitivos

Fecha de actualización: 11/12/2019

CES Extremadura INFORMA. MOVIMIENTO NATURAL DE POBLACIÓN. NACIMIENTOS

Según datos definitivos, en 2018 nacieron en Extremadura, un total de 7.821 niños, es decir, 674 menos que en el mismo periodo del año anterior (un 7,9% menos). Los mayores descensos se dieron en y las Comunidades autónomas de Galicia (-10,2%) La Rioja (-9,2%), y Extremadura (-7,9%).

Movimiento Natural de población. Saldo vegetativo. 2018 definitivo

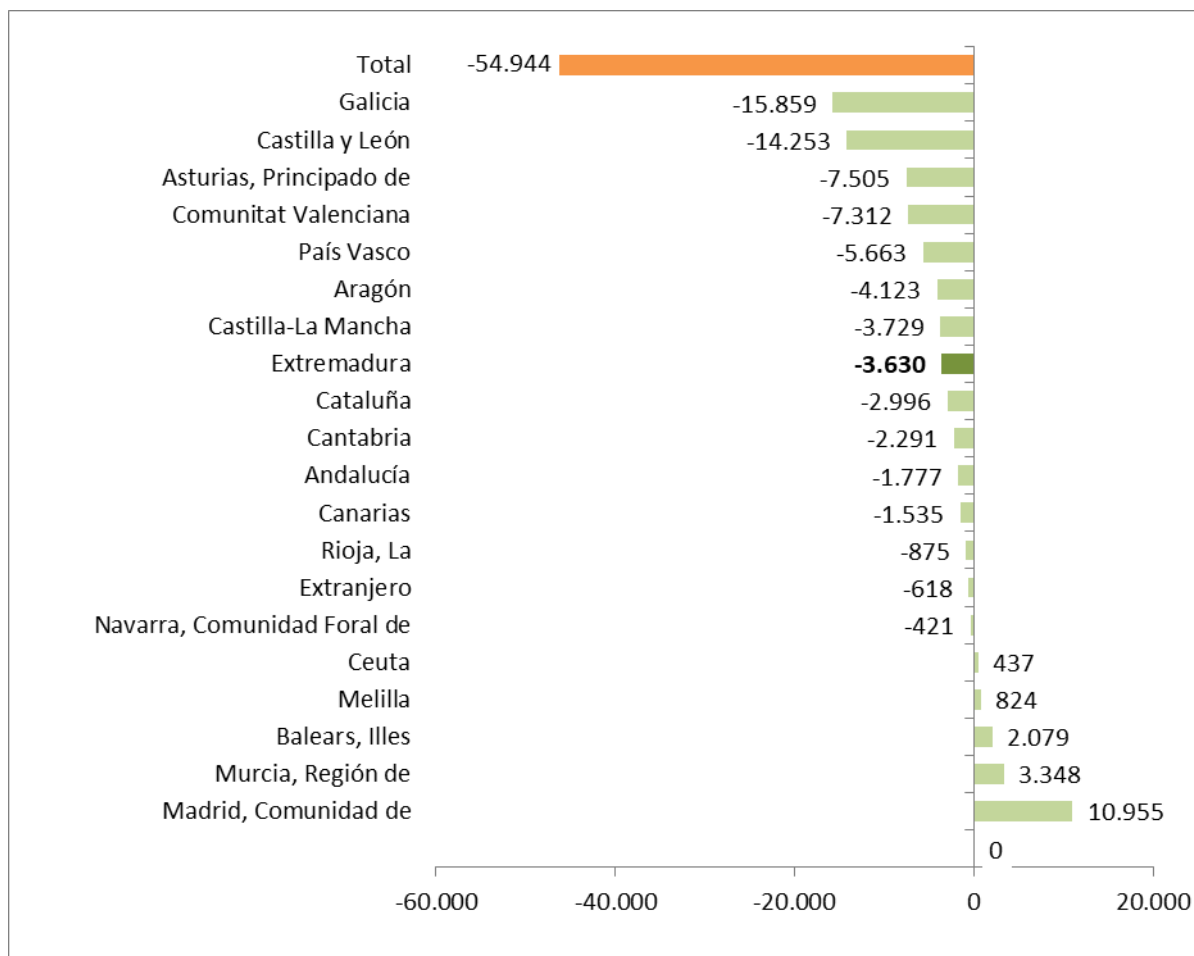

Fuente: INE. Movimientos Natural de Población. 2018 Datos definitivos

Fecha de actualización: 11/12/2019

CES Extremadura INFORMA. MOVIMIENTO NATURAL DE POBLACIÓN. SALDO VEGETATIVO

El saldo vegetativo (nacimientos menos defunciones) con datos definitivos para 2018, fue negativo en muchas de las Comunidades Autónomas, entre ellas Extremadura. Todas ellas ya presentaban saldo negativo en el mismo periodo de 2017. Las tres comunidades con saldo vegetativo más acusado fueron Galicia (-15.859), Castilla y León (-14.253 y Principado de Asturias (-7.505) y las que registraron el saldo vegetativo positivo más alto fueron Comunidad de Madrid (10.955), Murcia (3.348) e Islas Baleares (2.079).

Movimiento Natural de población. Defunciones 2018 provisionales

Tasa de variación de defunciones 2017-2018 (%)

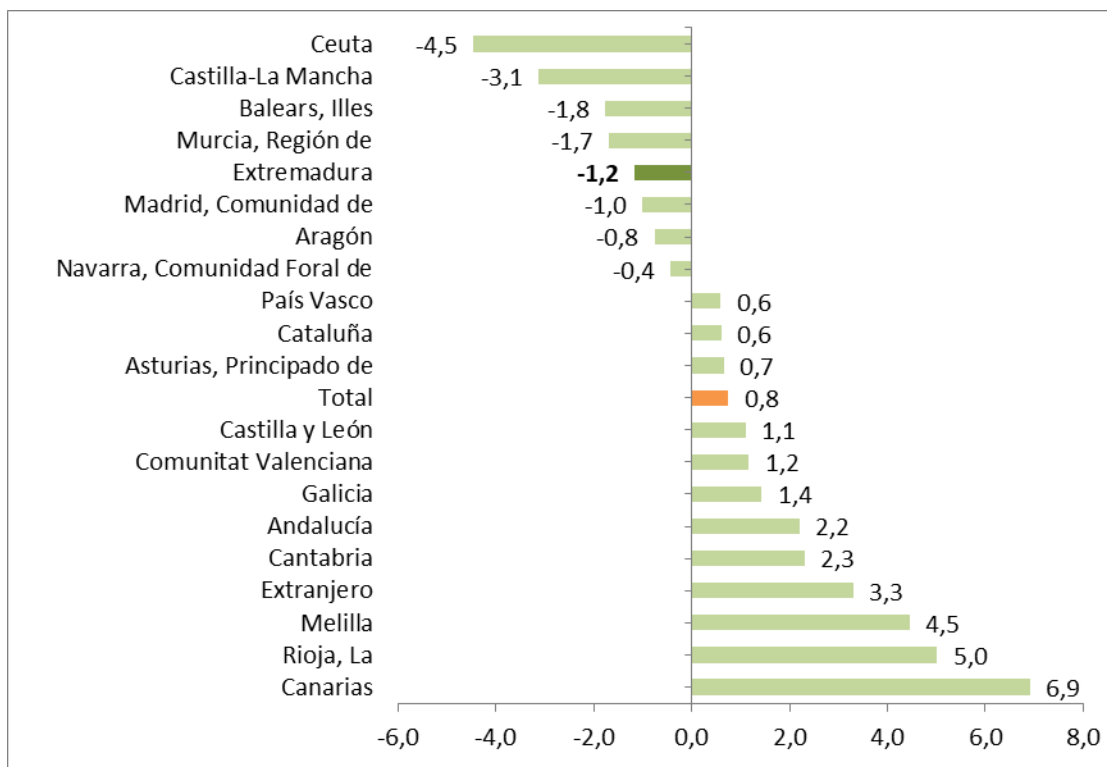

Fuente: Elaboración propia a partir de datos del INE. Movimientos Natural de Población

Fecha de actualización: 11/12/2019

CES Extremadura INFORMA. MOVIMIENTO NATURAL DE POBLACIÓN. DEFUNCIONES

En 2018, con datos definitivos, fallecieron en Extremadura 11.451 personas, lo que supuso un 1,2% menos que en el mismo periodo del año anterior. El número de defunciones disminuyó en 8 territorios mientras que aumentó en 11 de ellos.

***Movimiento Natural de población.
Saldo migratorio con las Comunidades.
Extremadura. 2019 provisional***

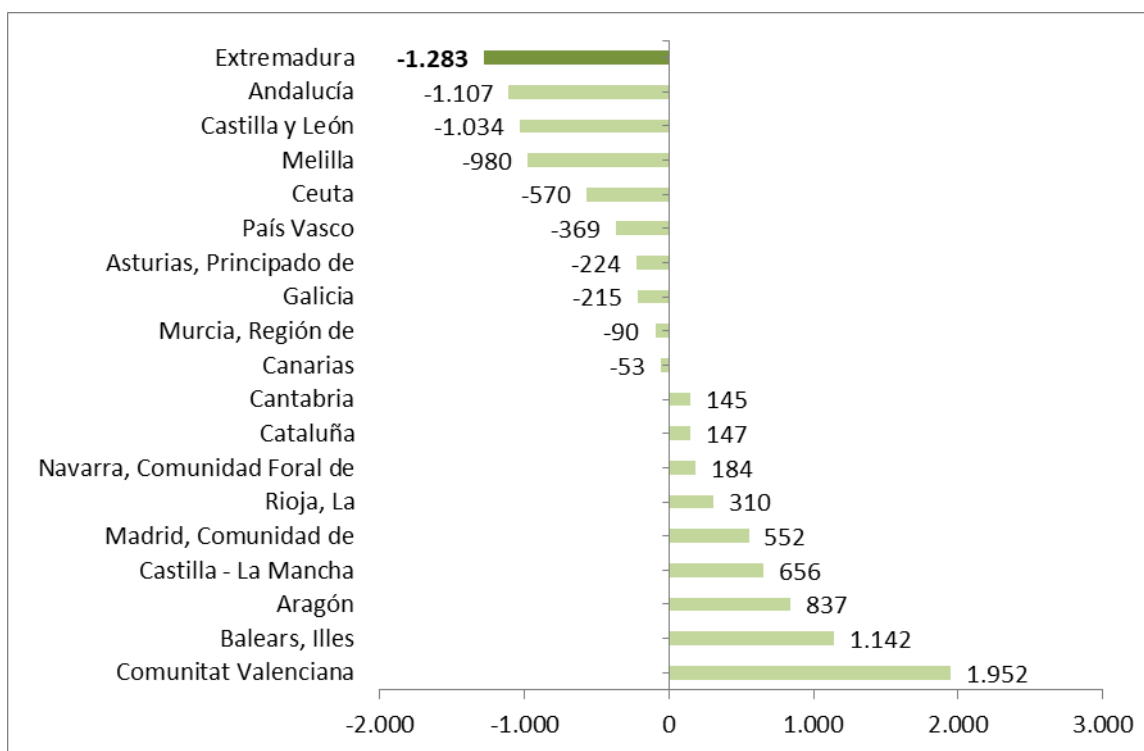

Fuente: Elaboración propia a partir de datos del INE. Movimientos Natural de Población. *Datos provisionales

Fecha de actualización: 11/12/2019

CES Extremadura INFORMA. ESTADÍSTICA DE MIGRACIONES. SALDO MIGRATORIO CON LAS COMUNIDADES AUTÓNOMAS

En 2019, con datos provisionales del primer semestre, las Comunidades Autónomas de Valencia, Islas Baleares y Aragón, presentaron los saldos migratorios positivos más elevados entre Comunidades Autónomas. En el extremo opuesto, Extremadura, Andalucía, y Castilla y León, presentaron los saldos migratorios negativos más importantes.

**Estadística de Migraciones.
Saldo migratorio con el extranjero.
Extremadura. 2019 provisional**

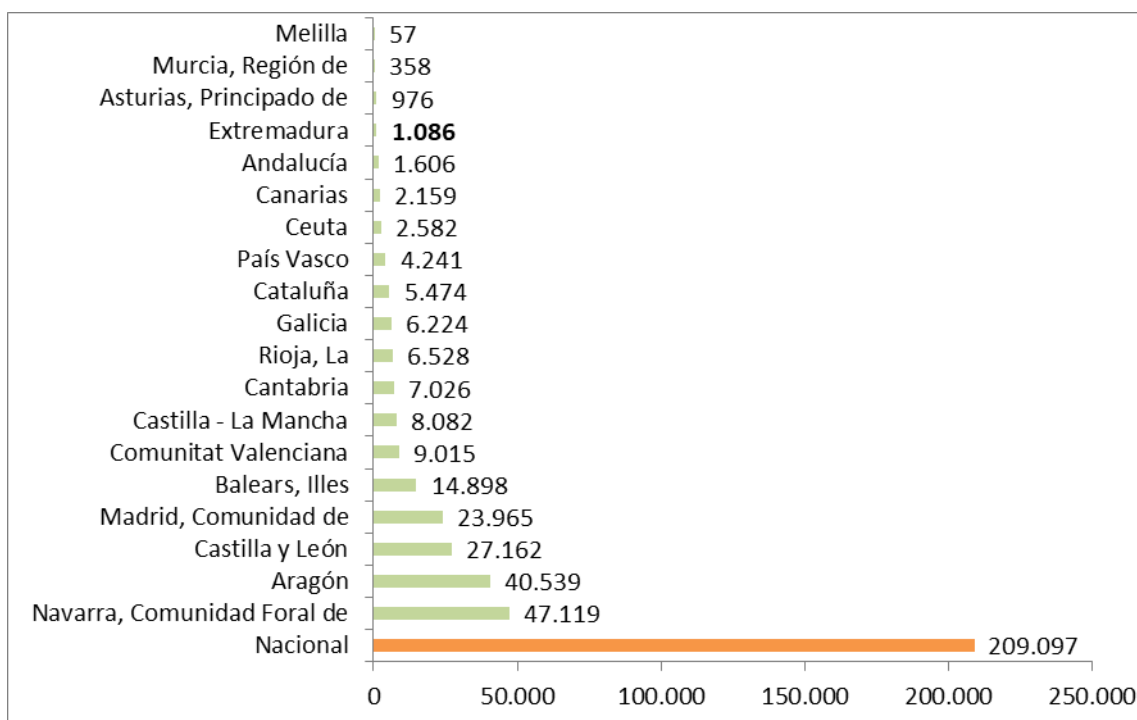

Fuente: Elaboración propia a partir de datos del INE. Estadística de Migraciones

Fecha de actualización: 12/11/2019

CES Extremadura INFORMA. MOVIMIENTO NATURAL DE POBLACIÓN. SALDO MIGRATORIO CON EL EXTRANJERO

Todas las comunidades y ciudades autónomas presentaron saldo migratorio positivo en valores absolutos durante el primer semestre de 2019.

Precio medio por m² de vivienda libre. Extremadura. IV trimestre 2019

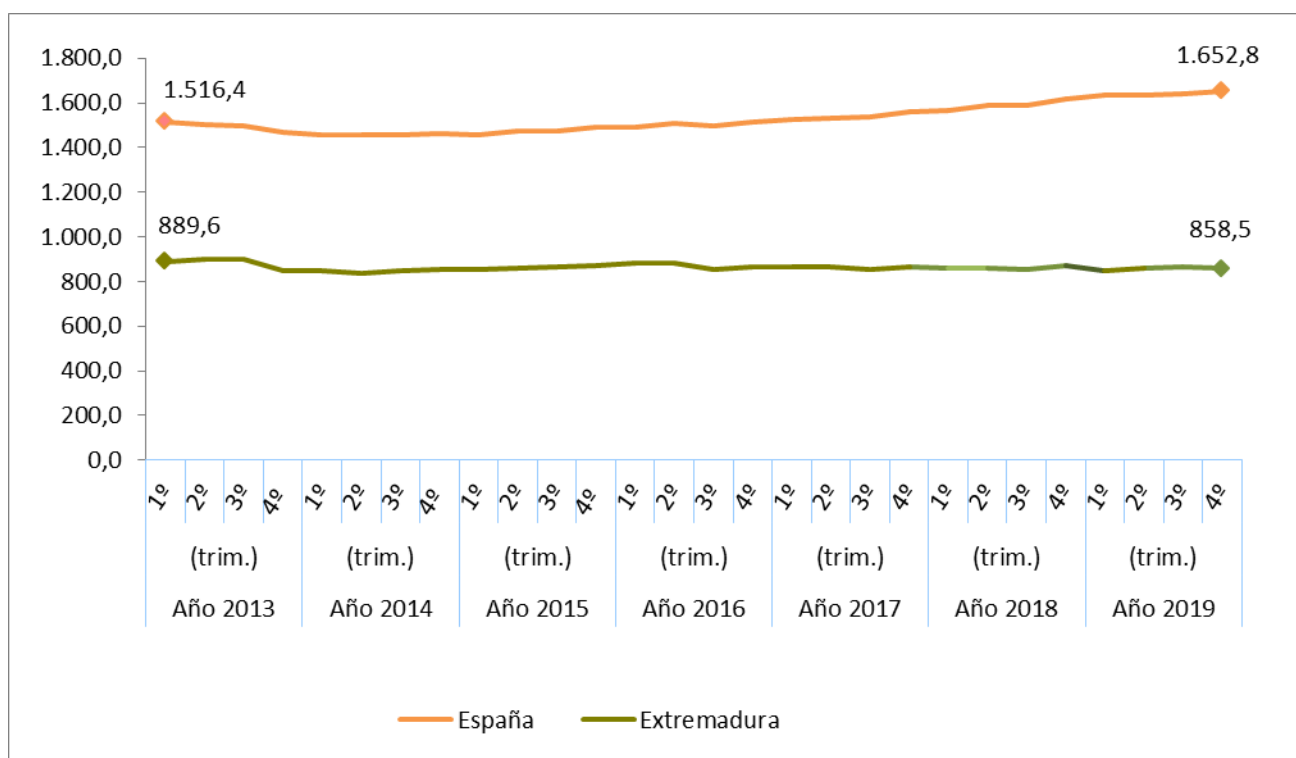

Fuente: Elaboración propia a partir de datos del Ministerio de Fomento

Fecha actualización: 28/02/2019

CES Extremadura Informa. PRECIO MEDIO POR METROS CUADRADO DE VIVIENDA LIBRE.

- El precio medio del metro cuadrado de la vivienda libre se situó en 858,5 euros en Extremadura en el cuarto trimestre de 2019.
- En España fueron 1.652,8 euros por metro cuadrado.

**Transmisión de Derechos de la
Propiedad. Venta vivienda libre y
protegida. Extremadura.
Marzo 2020**

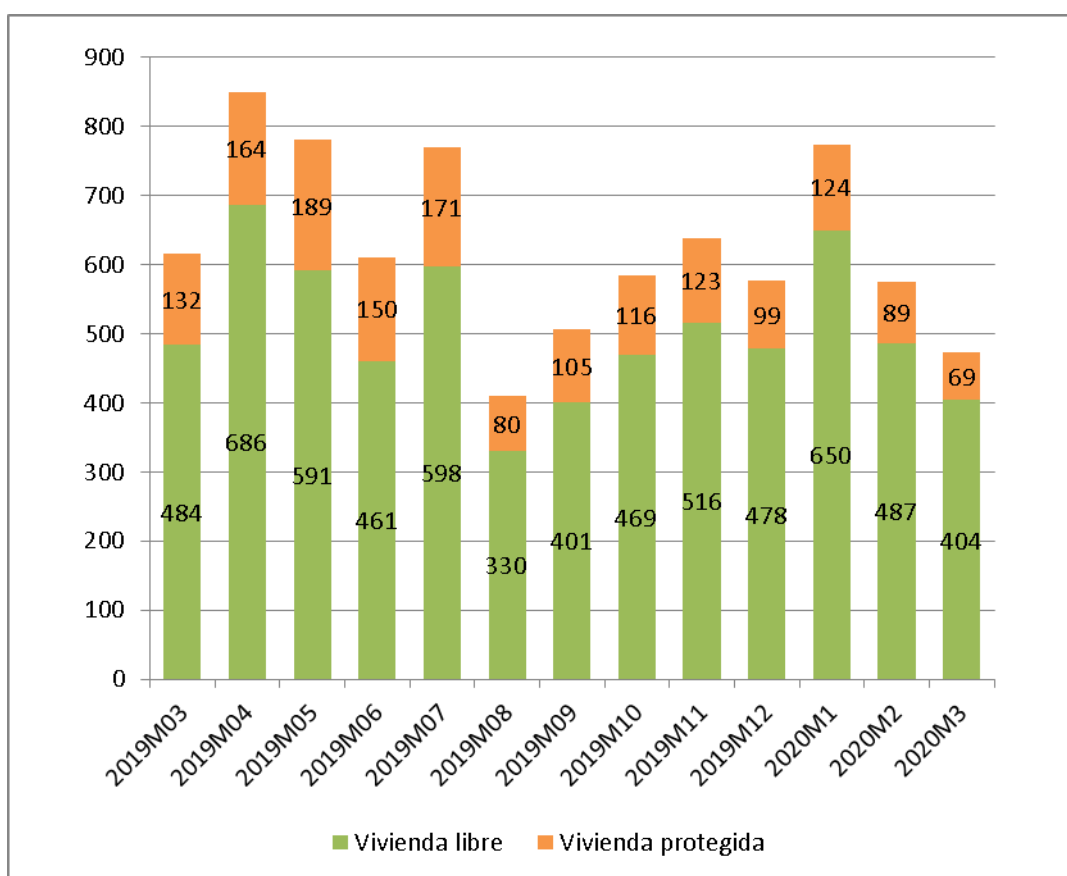

Fuente: Elaboración propia a partir de datos del INE
Fecha de actualización: 13/05/2020

CES Extremadura Informa. TRANSMISIÓN DE DERECHOS DE LA PROPIEDAD.

En el mes de marzo de 2020 se produjeron en Extremadura 473 compraventas de viviendas, de las que 69 eran viviendas protegidas y 404 viviendas libres.

Transmisión de Derechos de la Propiedad. Venta de vivienda nueva y usada. Extremadura. Marzo 2020

Número de compraventa de viviendas nuevas y usadas registradas en Extremadura

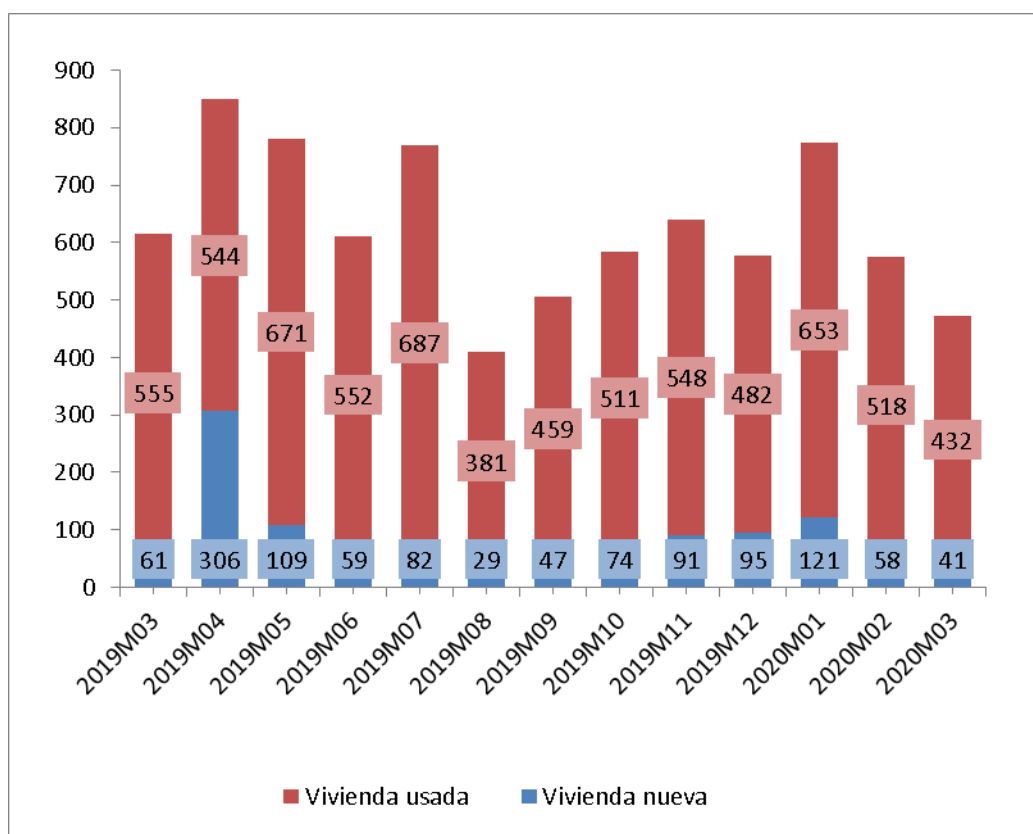

Fuente: Elaboración propia a partir de datos del INE

Fecha de actualización: 13/05/2020

CES Extremadura INFORMA. TRANSMISIÓN DE DERECHOS DE LA PROPIEDAD

En Extremadura, en el mes marzo de 2020 se produjeron 473 compraventas de viviendas, de las que 41 eran viviendas nuevas y 432 eran viviendas usadas.

Hipotecas sobre viviendas. Marzo 2020.

Variación interanual (%) Número de hipotecas sobre viviendas Extremadura-España

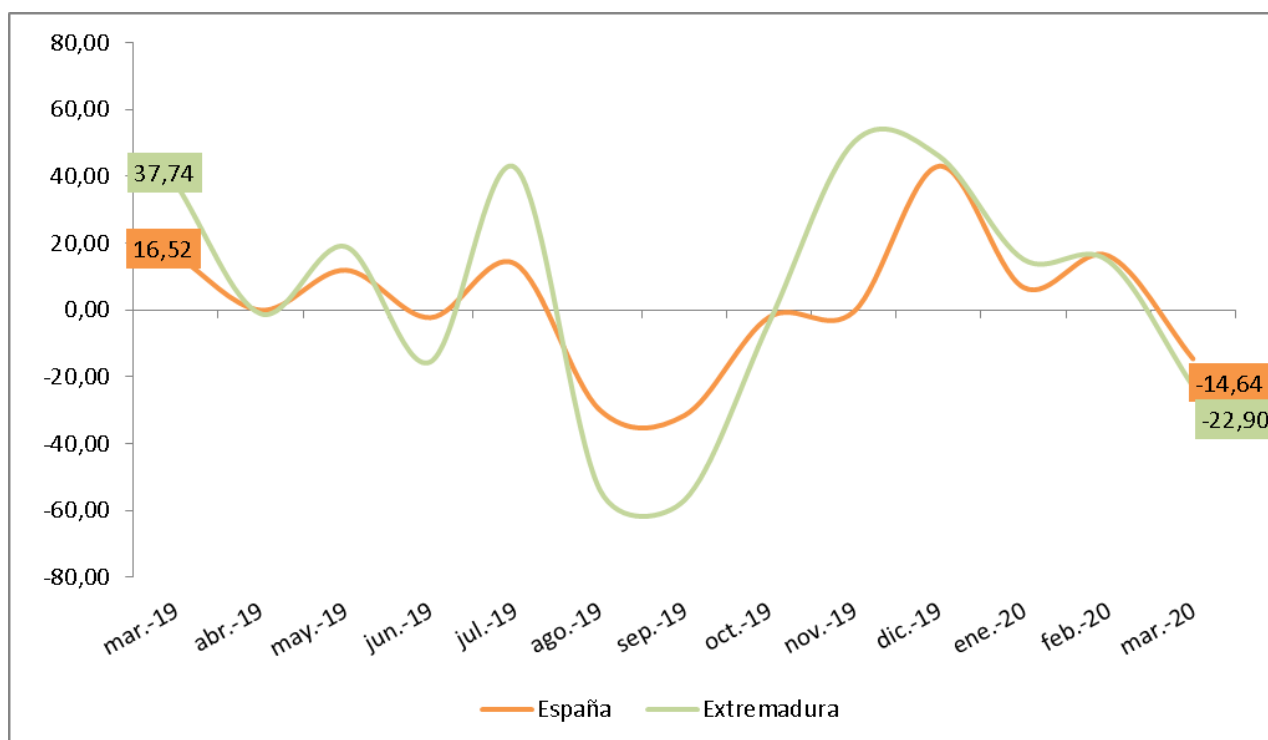

Fuente: Elaboración propia a partir de los datos del INE. Los datos son provisionales

Fecha de actualización: 29/04/2020

CES Extremadura INFORMA. ESTADÍSTICA DE HIPOTECAS.

- La variación interanual en el número de hipotecas sobre viviendas en Extremadura en el mes de marzo fue de un -22,90%.
- En España esta variación fue de -14,64%.

Estadísticas sobre ejecuciones hipotecarias (IV trimestre 2019)

Certificaciones por ejecuciones hipotecarias iniciadas e inscritas

	2019T4			
	Total fincas	Viviendas	Viviendas de persona física	Viviendas de persona jurídica
Total	12.882	6.016	1.833	4.183
Andalucía	2.606	1.339	389	950
Aragón	316	138	78	60
Asturias, Principado de	234	62	35	27
Islas Baleares	272	103	32	71
Canarias	188	105	53	52
Cantabria	107	52	31	21
Castilla - La Mancha	696	409	80	329
Castilla y León	546	151	58	93
Cataluña	2.454	1.123	403	720
Comunitat Valenciana	2.785	1.278	332	946
Extremadura	188	70	44	26
Galicia	465	230	41	189
Madrid, Comunidad de	697	367	173	194
Murcia, Región de	895	464	46	418
Navarra, Comunidad Foral de	18	9	7	2
País Vasco	67	20	19	1
Rioja, La	340	95	11	84
Ceuta	7	0	0	0
Melilla	1	1	1	0

Fuente: Elaboración propia a partir de datos del INE

Fecha de actualización: 06/03/2020

CES Extremadura INFORMA. ESTADÍSTICA SOBRE EJECUCIONES HIPOTECARIAS.

- Las comunidades con mayor número de ejecuciones hipotecarias sobre viviendas son Andalucía (1.339), Comunidad Valenciana (1.278) y Cataluña (1.123).
- En sentido contrario, las que presentan un número menor de ejecuciones son la Comunidad Foral de Navarra (9), y las ciudades autónomas de Ceuta (1) y Melilla (2).

Pensiones contributivas Mayo 2020

Importe medio pensiones contributivas de jubilación (Extremadura y España)

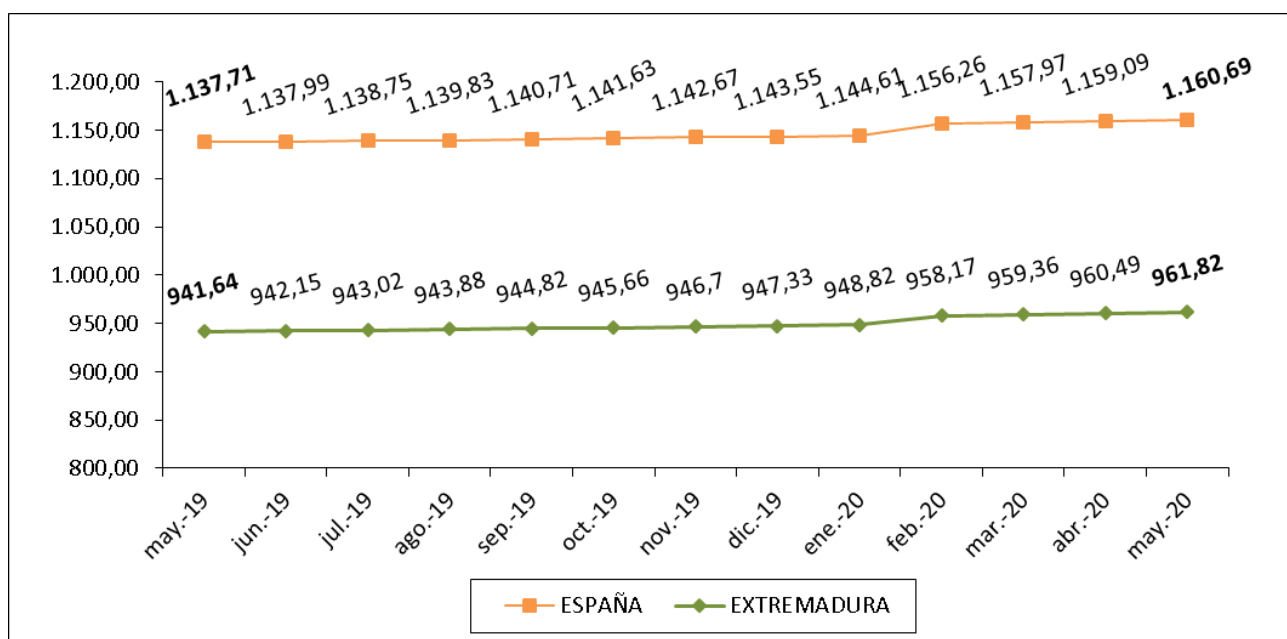

Fuente: Elaboración propia a partir de datos del Ministerio de Empleo y Seguridad Social.

Fecha de actualización: 26/05/2020

CES Extremadura Informa. PENSIONES CONTRIBUTIVAS.

- La *cuantía media de la pensión de jubilación* alcanzó en Extremadura los 961,82 euros.
- En España, esta pensión llegó a los 1.160,69 euros.

Pensiones no contributivas de jubilación. Abril 2020

Importe medio pensiones no contributivas de jubilación (Extremadura y España)

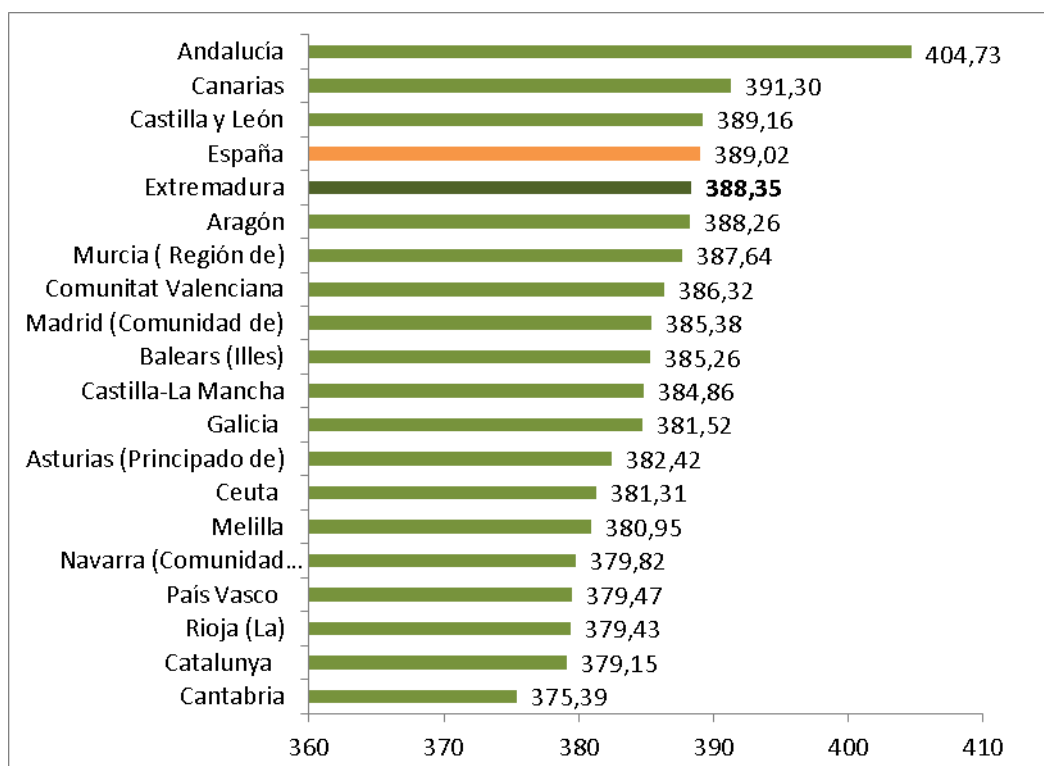

Fuente: Elaboración propia a partir de datos del Ministerio de Sanidad, Servicios Sociales e Igualdad. Instituto de Mayores y Servicios Sociales (IMSERSO)

Fecha de actualización: 07/05/2020

CES de Extremadura INFORMA. PENSIONES NO CONTRIBUTIVAS DE JUBILACIÓN

- En el mes de abril había en Extremadura 7.529 PNC's de jubilación, lo que supuso el 2,87% del total de España.
- El importe medio de las PNC's de jubilación fue de 388,35 euros en Extremadura y de 389,02 euros en España.

Sistema para la Autonomía y Atención a la Dependencia. 30 de Abril 2019

Porcentaje de personas beneficiarias con prestación en relación a la población de las Comunidades Autónomas

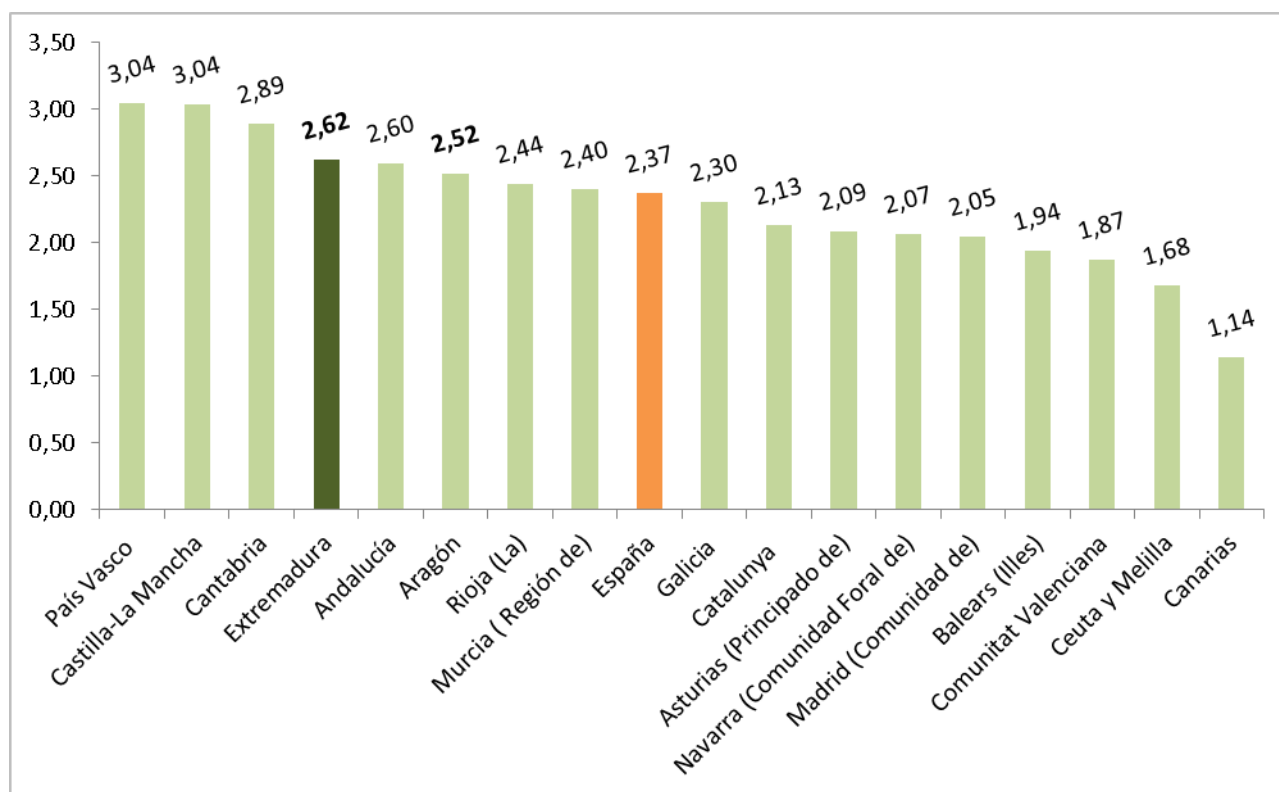

Fuente: Elaboración propia a partir de datos del Ministerio de Sanidad, Servicios Sociales e Igualdad. SAAD

Fecha actualización: 08/05/2020

CES Extremadura INFORMA. DEPENDENCIA. PERSONAS BENEFICIARIAS

A 30 de abril de 2020, hay en Extremadura un total de 27.976 personas beneficiarias con prestación (un 2,62% de la población). En la media española suman un total de 1.114.124 personas (un 2,37% de la población).

***Sistema para la Autonomía y Atención
a la Dependencia. Solicitudes.
30 de Abril de 2020***

Porcentaje de solicitudes registradas en relación a la población
de las Comunidades Autónomas

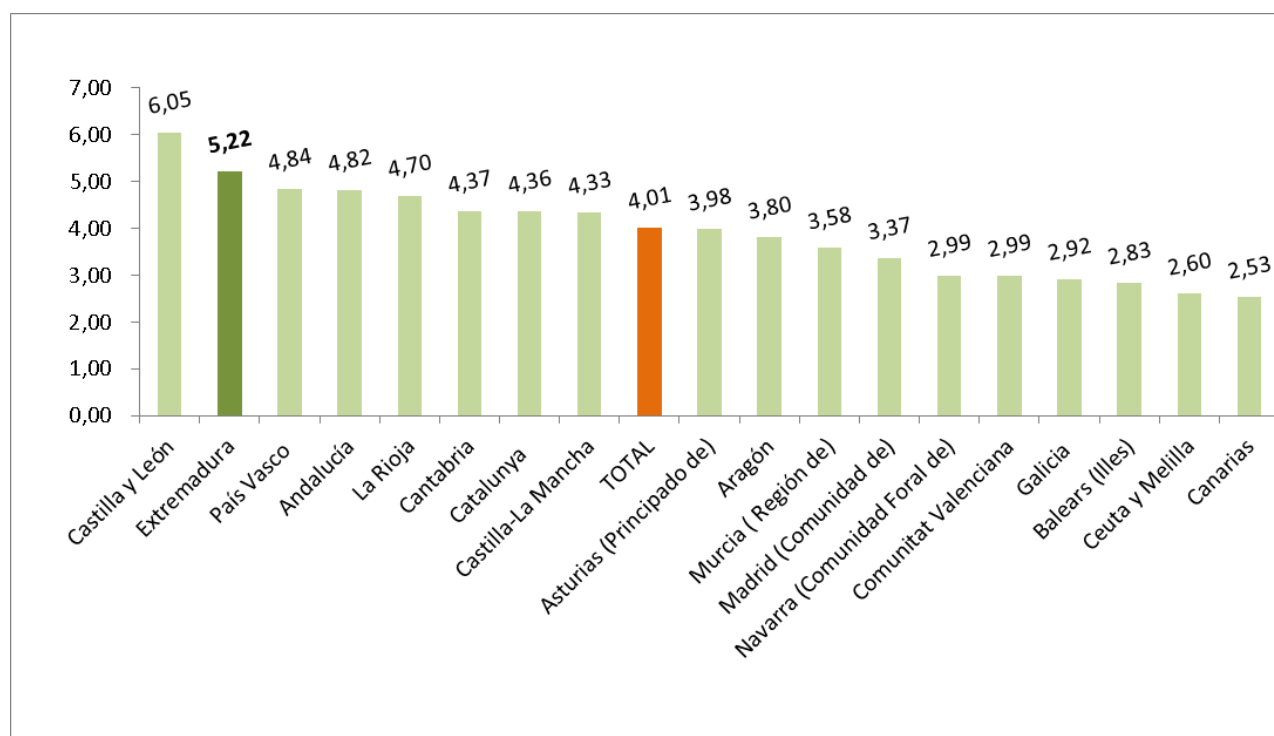

Fuente: Elaboración propia a partir de datos del Ministerio de Sanidad, Servicios Sociales e Igualdad. SAAD

Fecha actualización: 08/05/2020

CES Extremadura INFORMA. DEPENDENCIA. SOLICITUDES REGISTRADAS

A 30 de abril de 2020, hay en Extremadura un total de 55.685 solicitudes registradas encontrándose por encima de la media española en cuanto a solicitudes en relación a la población (un 5,22% de la población en Extremadura y un 4,01% en la media española).

Encuesta de Presupuestos Familiares. Gasto medio por hogar. Extremadura 2017-2018

Distribución porcentual por grupos de gasto del gasto medio del hogar 2017-2018

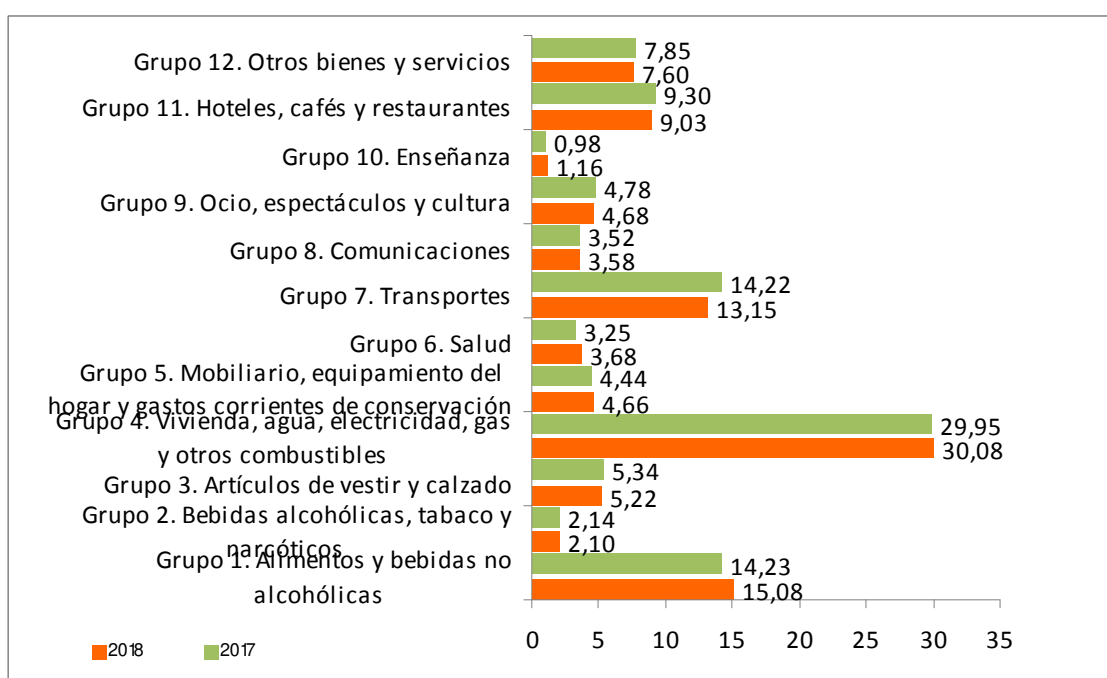

Fuente: Elaboración propia a partir de datos del INE. Encuesta de Presupuestos Familiares (EPH)

Fecha de actualización: 30/07/2019

CES Extremadura INFORMA. ENCUESTA DE PRESUPUESTOS FAMILIARES. GASTO MEDIO POR HOGAR

En el análisis por grupos de gasto, los hogares de Extremadura destinan el 30,08% de su presupuesto a gastos relacionados con la vivienda (este grupo incluye alquileres reales, gastos corrientes de agua, electricidad, gas, comunidad, reparaciones, calefacción, así como un alquiler estimado en aquellos casos en los que el hogar es propietario de la vivienda o disfruta en régimen de cesión), y el 15,08% a alimentos. En el último año la reducción más importante fue en los gastos destinados a transportes y el aumento más significativo en alimentos.

**Encuesta de Condiciones de Vida.
Ingresos medios.
Extremadura 2010-2018**

Ingresos por personas en Extremadura y España,
2010-2018 (años de realización de la encuesta)

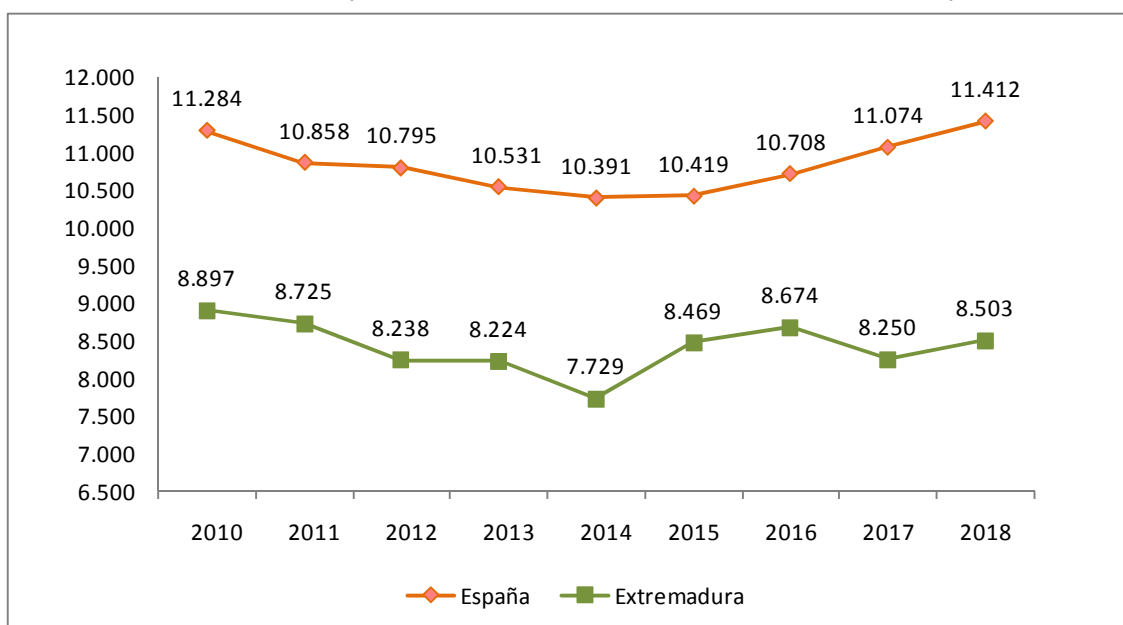

Fuente: Elaboración propia a partir de datos del INE. Encuesta de Condiciones de Vida
Fecha de actualización: 28/06/2019

CES Extremadura INFORMA. ENCUESTA DE CONDICIONES DE VIDA. INGRESOS POR PERSONA

En Extremadura, los **ingresos medios por persona**, muestran una evolución negativa desde el año 2010 aunque se puede observar una recuperación en 2015 y 2016 que no se mantiene en los últimos años. En 2018, pasan de los 8.250 euros del año anterior hasta los 8.503 euros de ingresos medios (correspondientes a 2017).

***Encuesta de Condiciones de Vida.
Riesgo de pobreza.
Extremadura 2010-2018***

Porcentaje de población en riesgo de pobreza en Extremadura y España, 2010-2018

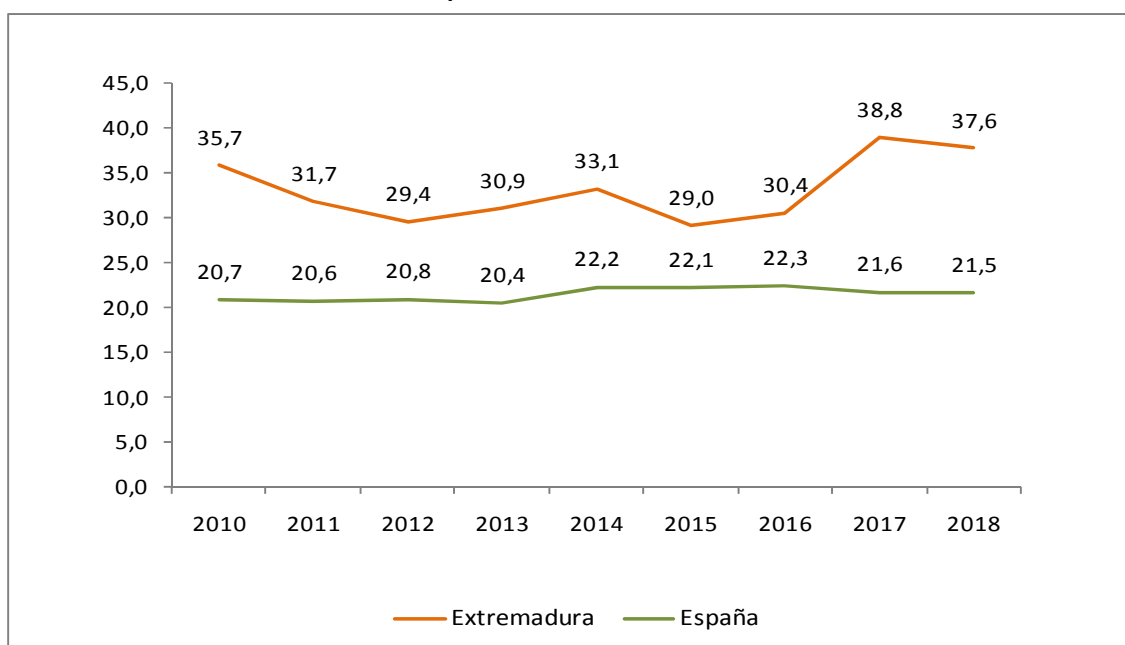

Fuente: Elaboración propia a partir de datos del INE. Encuesta de Condiciones de Vida

Fecha de actualización: 28/06/2019

CES Extremadura INFORMA. ENCUESTA DE CONDICIONES DE VIDA. RIESGO DE POBREZA

El porcentaje de población por debajo del umbral de riesgo de pobreza disminuyó respecto al año anterior, tanto en España como en Extremadura. La población en riesgo de pobreza es un indicador relativo que mide la desigualdad. No mide pobreza absoluta, sino cuántas personas tienen ingresos bajos en relación al conjunto de la población. Así, el 21,5% de la población residente en España estaba por debajo del umbral de la pobreza, frente al 21,6% registrado el año anterior. En Extremadura este porcentaje fue de 37,6% frente al 38,8% del año anterior.



Consejo
Económico y
Social de
Extremadura

NORMAS DE INTERÉS PUBLICADAS



BOLETÍN OFICIAL DEL ESTADO

NORMAS DE INTERÉS PUBLICADAS. MAYO 2020

Estado de alarma. Ayudas

Orden TMA/378/2020, de 30 de abril, por la que se definen los criterios y requisitos de los arrendatarios de vivienda habitual que pueden acceder a las ayudas transitorias de financiación establecidas en el artículo 9 del Real Decreto-ley 11/2020, de 31 de marzo, por el que se adoptan medidas urgentes complementarias en el ámbito social y económico para hacer frente al COVID-19.

B.O.E. nº 121. 1 de mayo de 2020

<https://www.boe.es/boe/dias/2020/05/01/>

Estado de alarma. Medidas urgentes

Orden SND/386/2020, de 3 de mayo, por la que se flexibilizan determinadas restricciones sociales y se determinan las condiciones de desarrollo de la actividad de comercio minorista y de prestación de servicios, así como de las actividades de hostelería y restauración en los territorios menos afectados por la crisis sanitaria ocasionada por el COVID-19.

B.O.E. nº 123. 3 de mayo de 2020

<https://www.boe.es/boe/dias/2020/05/03/>

Ley Concursal

Real Decreto Legislativo 1/2020, de 5 de mayo, por el que se aprueba el texto refundido de la Ley Concursal.

B.O.E. nº 127. 7 de mayo de 2020

<https://www.boe.es/boe/dias/2020/05/07/>

Estado de alarma. Medidas urgentes

Real Decreto-ley 18/2020, de 12 de mayo, de medidas sociales en defensa del empleo.

B.O.E. nº 134. 13 de mayo de 2020

<https://www.boe.es/boe/dias/2020/05/13/>

Estado de alarma. Medidas urgentes

Resolución de 13 de mayo de 2020, del Congreso de los Diputados, por la que se ordena la publicación del Acuerdo de convalidación del Real Decreto-ley 15/2020, de 21 de abril, de medidas urgentes complementarias para apoyar la economía y el empleo.

B.O.E. nº 136. 15 de mayo de 2020

<https://www.boe.es/boe/dias/2020/05/15/>

Estado de alarma. Avales

Resolución de 19 de mayo de 2020, de la Secretaría de Estado de Economía y Apoyo a la Empresa, por la que se publica el Acuerdo del Consejo de Ministros de 19 de mayo de 2020, por el que se instruye al Instituto de Crédito Oficial a poner en marcha el cuarto tramo de la línea de avales aprobada por el Real Decreto-ley 8/2020, de 17 de marzo, y se establece que sus beneficiarios sean las pequeñas y medianas empresas y autónomos afectados por las consecuencias económicas del COVID-19.

B.O.E. nº 142. 20 de mayo de 2020

<https://www.boe.es/boe/dias/2020/05/20/>

COMUNIDAD AUTÓNOMA DE EXTREMADURA

Empleo

Decreto-ley 8/2020, de 24 de abril, por el que se adoptan medidas urgentes y extraordinarias para el mantenimiento y recuperación del empleo frente a la crisis ocasionada por el COVID-19.

B.O.E. nº 145. 23 de mayo de 2020

<https://www.boe.es/boe/dias/2020/05/23/index.php?d=145>

DIARIO OFICIAL DE EXTREMADURA

NORMAS DE INTERÉS PUBLICADAS. MAYO 2020

Viviendas. Ayudas.- Orden de 30 de abril de 2020 por la que se aprueban las bases reguladoras de las subvenciones del programa de ayudas para contribuir a minimizar el impacto económico y social del COVID-19 en los alquileres de vivienda habitual, incorporado al Plan Estatal de Vivienda 2018-2021.

D.O.E. nº 84. 4 de mayo de 2020.

<http://doe.gobex.es/ultimosdoe/mostrardoe.php?fecha=20200504>

Turismo. Subvenciones.- Orden de 8 de mayo de 2020 por la que se establecen reglas para efectuar modificaciones en el cumplimiento y acreditación de requisitos y condiciones por parte de los beneficiarios de las subvenciones otorgadas al amparo del Decreto 31/2017, de 21 de marzo, por el que se establecen las bases reguladoras de las subvenciones para el fomento de la calidad del sector turístico de Extremadura, modificado por el Decreto 170/2017, de 17 de octubre, afectadas a consecuencia de la emergencia sanitaria causada por el COVID-19 y por las medidas adoptadas en la declaración del estado de alarma.

D.O.E. nº 90. 12 de mayo de 2020.

<http://doe.gobex.es/ultimosdoe/mostrardoe.php?fecha=20200512>

Actividad Empresarial. Espectáculos públicos. Patrimonio Histórico y Cultural.- Decreto-ley 9/2020, de 8 de mayo, por el que se aprueba una subvención para refuerzo del sistema de garantías de Extremadura, se establecen ayudas financieras a autónomos y empresas, y se adoptan medidas en materia de espectáculos públicos y actividades recreativas y de patrimonio histórico y cultural, para afrontar los efectos negativos del COVID-19

D.O.E. nº 91. 13 de mayo de 2020.

<http://doe.gobex.es/ultimosdoe/mostrardoe.php?fecha=20200513>

Viviendas. Ayudas.- Resolución de 14 de mayo de 2020, de la Secretaría General, por la que se convocan las subvenciones del programa de ayudas para contribuir a minimizar el impacto económico y social del COVID-19 en los alquileres de vivienda habitual.

D.O.E. nº 94. 18 de mayo de 2020.

<http://doe.gobex.es/ultimosdoe/mostrardoe.php?fecha=20200518>

Medidas urgentes. Empleo.- Resolución de 26 de mayo de 2020, de la Asamblea de Extremadura, por la que se ordena la publicación del Acuerdo de convalidación del Decreto-ley 8/2020, de 24 de abril, por el que se adoptan medidas urgentes y extraordinarias para el mantenimiento y recuperación del empleo frente a la crisis ocasionada por el COVID-19.

D.O.E. nº 101. 27 de mayo de 2020.

<http://doe.gobex.es/ultimosdoe/mostrardoe.php?fecha=20200527>



Junta de Extremadura