



Consejo  
Económico y  
Social de  
Extremadura

# RAES

Revista de Actualidad Económica y Social

Enero 2020. Número 50



**DATOS DE LA  
ACTUALIDAD ECONÓMICA,  
LABORAL Y SOCIAL DE  
EXTREMADURA**

**NOTICIAS Y NORMAS DE  
INTERÉS PUBLICADAS**

DIRECCIÓN:

María Mercedes Vaquera Mosquero

COORDINADORA:

María José Pecero Cuellar

EQUIPO TÉCNICO:

Micaela Isabel Pérez Santana  
Andrés Humánez Carroza  
María José Navarro Martínez

REVISTA DE ACTUALIDAD ECONÓMICA Y SOCIAL  
Publicación Electrónica

EDITA: CES DE EXTREMADURA  
Avda. de Valhondo, 1, 4ª planta  
[cesextremadura@juntaex.es](mailto:cesextremadura@juntaex.es)

Tel. 924009222

La reproducción de esta publicación está permitida citando su procedencia

Mérida, 2019

## COMPOSICIÓN DEL CONSEJO ECONÓMICO Y SOCIAL DE EXTREMADURA

**Presidenta:** Dña. María Mercedes Vaquera Mosquero.

**Secretaria General:** Dña. María José Pecero Cuellar.

### Grupo I

---

**Consejera y portavoz:** Dña. Ana Isabel González Méndez. (CC.OO)

**Consejero:** D. Juan Murillo Murillo. (CC.OO)

**Consejero:** D. José Mateos Canelo (CC.OO)

**Consejero:** D. Juan José Bote Chacón (CC.OO)

**Vicepresidente:**

D. Francisco Morcillo Pereiro. (UGT)

**Consejera:** Dña. María Ángeles Rodríguez Márquez. (UGT)

**Consejera:** Dña. Érica Gutiérrez Méndez (UGT)

**Consejero y portavoz:** D. Ricardo Salaya Monsell (UGT)

### Grupo II

---

**Vicepresidente:** D. Francisco Javier Peinado Rodríguez. (Confederación Regional Empresarial Extremeña. CREEX)

**Consejero y portavoz:** D. Francisco Sánchez Guijo. (CREEX)

**Consejera:** Dña. Pilar Coslado Santibáñez (CREEX)

**Consejera:** Dña. Victoria Bazaga Gazapo (CREEX)

**Consejero:** D. Pedro Rosado Alcántara. (CREEX)

**Consejera:** Dña. Luisa Santana Muñoz (CREEX)

**Consejero:** D. Fernando Herrera Tabares. (CREEX)

**Consejera:** Dña. Margarita Redondo Pámpano. (CREEX)

### Grupo III

---

**Consejero, experto y portavoz:** D<sup>a</sup>. Mari Carmen Pineda González.

**Consejero y experto:** Dña. Angustias Ventura Tirado.

**Consejero:** D<sup>a</sup>. Dolores Contador García.  
Representante del Sector agrario. (APAG Extremadura ASAJA)

**Consejero:** D. Ángel Pacheco Conejero.  
Representante de la Economía social-autónomos. (Confederación Empresarial Española de la Economía Social, CEPES)

**Consejero:** D. Javier Rubio Merinero.  
Representante de usuarios y consumidores. (Consejo Extremeño de Consumidores. CEC)

**Consejero:** D. Francisco Pedraja Chaparro.  
Representante de la Universidad (Universidad de Extremadura)

**Consejero:** Dña. Elena Ruiz Cebrián.  
Representante de la juventud. (Consejo de la Juventud de Extremadura)

**Consejero:** D<sup>a</sup>. María Teresa Suárez Vega. Representante del Tercer Sector de Acción Social (PTSEX)

# Índice

## Actualidad

Noticias	9
Actualidad Económica	13
• PIB Extremadura	14
• Deuda Pública	15
• Recaudación tributaria	16
• Licitación Pública	18
• Sociedades mercantiles	20
• Coste laboral total	22
• Índice de precios de consumo	23
• Índice de precios industriales	25
• Índice de producción industrial	26
• Índice de comercio al por menor	27
• Comercio exterior	28
• Ocupación hotelera	29
Actualidad Laboral	30
• Encuesta de población activa	31
• Paro registrado	35
• Afiliación a la Seguridad Social	37
• Contratos registrados	38
• Prestaciones por desempleo	39
• Huelgas y cierres patronales	40
• Mediación, arbitraje y conciliación	41
• Cooperativas y Sociedades Laborales	42
• Accidentes de trabajo	43
Actualidad Social	44
• Padrón municipal	45
• Movimiento natural de población	46
• Migraciones	49
• Compraventa de viviendas	51
• Hipotecas	54
• Prestaciones sociales	56
• Dependencia	58
• Presupuestos familiares	60
• Condiciones de vida	61
Normas de interés publicadas	63

## ACTUALIDAD



*Mª Mercedes Vaquera Mosquero  
Presidenta del CES de Extremadura*

### **Participación del CES de Extremadura en la Jornada “La participación de la sociedad en las políticas públicas”.**

El 12 de diciembre participé en unas jornadas organizadas por las Cortes de Castilla y León, denominadas “La participación de la sociedad en las políticas públicas” y en la que también estuvo presente el Consejo Económico y Social de Castilla y León.

En dichas jornadas se destacó la importancia que tiene para Extremadura y Castilla y León estar conectados con el Corredor Atlántico por diversas razones de índole territorial, social y económica que contribuirán al desarrollo de ambas regiones.



### **Pleno Institucional del CES de Extremadura celebrado en Cáceres.**

Todos los años el CES de Extremadura celebra un Pleno Institucional, en una localidad extremeña diferente, con la intención de acercar la Institución a todos los ciudadanos de la región. Este año tuvo lugar en Cáceres, en su Salón de Plenos, asistiendo al acto el alcalde de la localidad, D. Luis Salaya Julián, quien tras destacar el papel que el CES cumple como representante de la sociedad civil, expresó su satisfacción personal del Consistorio que preside, porque el CES se hubiera acercado a Cáceres.

Durante el año 2019 la actividad del CES de Extremadura se ha incrementado de manera significativa, y por supuesto quiero destacar el enorme esfuerzo realizado por este Órgano. Esfuerzo y trabajo que se ha visto respaldado no sólo por nuestra Consejería de adscripción sino también por el Presidente de la Junta de Extremadura, D. Guillermo Fernández Vara, donde ya nos ha manifestado su intención de darle más atribuciones y contar con el Consejo Económico y Social de Extremadura para más funciones que las que tenemos encomendadas.

En definitiva, el CES de Extremadura tiene que seguir trabajando para adaptarse a los nuevos tiempos, a las necesidades de la sociedad y seguir su integración en Europa, especialmente por medio de la Red Transnacional Atlántica.



### **El Consejo Económico y Social apoya el impulso de la autovía Badajoz-Cáceres.**

El Consejo Económico y Social de Extremadura (CES) ha acordado por unanimidad apoyar el impulso de la autovía entre Badajoz y Cáceres, durante un pleno institucional del mismo celebrado en Cáceres.

Se trata de una infraestructura fundamental para el desarrollo económico y social de la región, que mejorará los aspectos relacionados con la logística y el transporte de mercancías por carretera, además de mejorar las condiciones de seguridad de esta vía que separan las dos capitales de provincia.

### **OTRAS ACTIVIDADES**

Además de nuestra actividad normal, la Comisión de Desarrollo Regional continúa con los trabajos de elaboración del Informe a Iniciativa Propia sobre el Corredor Atlántico en Extremadura, que tiene por principal objetivo dar a conocer a la sociedad extremeña las oportunidades que este Corredor Europeo ofrece para el futuro desarrollo de nuestra región e inicia los trabajos de elaboración de la Memoria Socioeconómica 2019

*M<sup>a</sup> Mercedes Vaquera Mosquero  
Presidenta del CES de Extremadura*







Consejo  
Económico y  
Social de  
Extremadura

# NOTICIAS



### **El paro sube en 1.488 personas en noviembre en Extremadura**

El paro ha subido en noviembre en 1.488 personas en Extremadura con respecto al mes anterior, lo que supone un incremento del 1,48% más, que sitúa el número total de desempleados en 102.202, según los datos publicados este martes por el Ministerio de Trabajo, Migraciones y Seguridad Social.

3 de diciembre de 2019

[https://www.elperiodicoextremadura.com/noticias/extremadura/paro-suba-1-488-personas-noviembre-extremadura\\_1203952.html](https://www.elperiodicoextremadura.com/noticias/extremadura/paro-suba-1-488-personas-noviembre-extremadura_1203952.html)

### **El sector hostelero regional facturó más de 1.300 millones en 2018**

El sector hostelero facturó un total de 1.342 millones de euros en Extremadura durante 2018, que representa el 4,3 por ciento de la riqueza regional, según recoge el Anuario de la Hostelería en España 2019. Este sector registró el pasado año algo más de 7.000 establecimientos en la región, el 88,5 por ciento en servicios de restauración, que dieron empleo a 22.825 personas.

5 de diciembre de 2019

[https://www.elperiodicoextremadura.com/noticias/extremadura/sector-hostelero-regional-facturo-mas-1-300-millones-2018\\_1204384.html](https://www.elperiodicoextremadura.com/noticias/extremadura/sector-hostelero-regional-facturo-mas-1-300-millones-2018_1204384.html)

### **El puente deja hoteles llenos y las casas rurales superan el 90% de ocupación**

Los datos mejoran los del mismo periodo del año pasado y solo a partir de mañana es más fácil encontrar plaza libre en los alojamientos

5 de diciembre de 2019

<https://www.hoy.es/extremadura/puente-deja-hoteles-20191206202451-nt.html>

### **Extremadura sufre el mayor frenazo del empleo hasta noviembre**

Se ha variado de un crecimiento de la ocupación del 1,9% en noviembre de 2018 al 0,01% un año después, es decir 1,8 puntos menos.

11 de diciembre de 2019

[https://www.elperiodicoextremadura.com/noticias/extremadura/extremadura-canarias-sufren-mayores-frenazos-empleo-noviembre\\_1205621.html](https://www.elperiodicoextremadura.com/noticias/extremadura/extremadura-canarias-sufren-mayores-frenazos-empleo-noviembre_1205621.html)

### **Renfe mejora su servicio en Extremadura con más trenes de la serie 599**

Renfe mejorará las conexiones ferroviarias de Talavera de la Reina con Madrid y con Extremadura, a través de la incorporación más trenes de la serie 599 a partir de este domingo.

12 de diciembre de 2019

[https://www.elperiodicoextremadura.com/noticias/extremadura/renfe-mejora-servicio-extremadura-mas-trenes-serie-599\\_1205928.html](https://www.elperiodicoextremadura.com/noticias/extremadura/renfe-mejora-servicio-extremadura-mas-trenes-serie-599_1205928.html)

### **La creación de empresas sube un 11,4 % en octubre con 98 nuevas sociedades**

La creación de empresas subió un 11,4 por ciento interanual el pasado octubre en Extremadura al crearse 98 nuevas sociedades mercantiles, mientras que otras 27 se disolvieron, un 18,2 por ciento menos.

12 de diciembre de 2019

[https://www.elperiodicoextremadura.com/noticias/extremadura/creacion-empresas-sub-11-4-octubre-98-nuevas-sociedades\\_1205865.html](https://www.elperiodicoextremadura.com/noticias/extremadura/creacion-empresas-sub-11-4-octubre-98-nuevas-sociedades_1205865.html)

### **El coste salarial por trabajador sube un 1,2% en Extremadura en el tercer trimestre**

El desembolso medio alcanza los 1.513 euros, frente a los 1.877 euros de media a nivel nacional

12 de diciembre de 2019

<https://www.hoy.es/extremadura/coste-salarial-trabajador-20191217121012-nt.html>

### **150 mujeres forman parte ya del directorio de expertas**

Unas 150 mujeres de diversos ámbitos profesionales ya forman parte del Directorio de Mujeres Expertas de Extremadura, una iniciativa de la Asociación de la Prensa de Mérida (APM) que busca acabar con la infrarrepresentación femenina en los medios de comunicación convirtiendo a las mujeres en fuente de información directa.

17 de diciembre de 2019

[https://www.elperiodicoextremadura.com/noticias/extremadura/150-mujeres-forman-parte-ya-directorio-expertas\\_1206807.html](https://www.elperiodicoextremadura.com/noticias/extremadura/150-mujeres-forman-parte-ya-directorio-expertas_1206807.html)

### **El coste salarial en Extremadura sube por tercer año consecutivo**

La ganancia media por trabajador fue de 1.513 € brutos mensuales en el tercer trimestre de 2019. El aumento es del 3% con respecto a 2016, aún así supone 360 € por debajo del cómputo nacional

18 de diciembre de 2019

[https://www.elperiodicoextremadura.com/noticias/extremadura/coste-salarial-extremadura-sub-tercer-ano-consecutivo\\_1207038.html](https://www.elperiodicoextremadura.com/noticias/extremadura/coste-salarial-extremadura-sub-tercer-ano-consecutivo_1207038.html)

### **Los afiliados extranjeros a la Seguridad Social crecen un 5,53% en noviembre**

El número medio de afiliados extranjeros a la Seguridad Social en Extremadura ha alcanzado en el pasado mes de noviembre los 13.911, lo que supone un crecimiento interanual del 5,53 por ciento.

19 de diciembre de 2019

[https://www.elperiodicoextremadura.com/noticias/extremadura/afiliados-extranjeros-seguridad-social-crecen-5-53-noviembre\\_1207339.html](https://www.elperiodicoextremadura.com/noticias/extremadura/afiliados-extranjeros-seguridad-social-crecen-5-53-noviembre_1207339.html)

### **Extremadura gana 1.300 autónomos en la última década**

Extremadura ha ganado más de 1.300 autónomos en la última década, al pasar de 79.157 autónomos en noviembre de 2009 a 80.533 autónomos en noviembre de este año, y las mujeres lideran el emprendimiento pues en este período se registran 1.025 autónomos menos y 2.401 autónomas más.

23 de diciembre de 2019

[https://www.elperiodicoextremadura.com/noticias/extremadura/extremadura-gana-1-300-autonomos-ultima-decada\\_1208163.html](https://www.elperiodicoextremadura.com/noticias/extremadura/extremadura-gana-1-300-autonomos-ultima-decada_1208163.html)

### **Extremadura, la tercera comunidad que más población perdió en 2018**

Extremadura se encuentra entre **las cuatro comunidades autónomas**, junto a Asturias, Castilla y León y Galicia, **que perdieron población en 2018**, según los datos declarados oficiales del padrón municipal a 1 de enero de 2019 por comunidades autónomas y provincias que han sido publicados este viernes en el Boletín Oficial del Estado (BOE).

23 de diciembre de 2019

[https://www.elperiodicoextremadura.com/noticias/extremadura/extremadura-tercera-comunidad-mas-poblacion-perdio-2018\\_1208770.html](https://www.elperiodicoextremadura.com/noticias/extremadura/extremadura-tercera-comunidad-mas-poblacion-perdio-2018_1208770.html)

# ACTUALIDAD ECONÓMICA

## ACTUALIDAD ECONÓMICA:

- \* PIB Extremadura
- \* Deuda pública
- \* Recaudación tributaria
- \* Licitación Oficial (SEOPAN)
- \* Sociedades mercantiles en Extremadura
- \* Coste laboral total
- \* Índice de Precios al Consumo
- \* Índice de precios industriales
- \* Índice de producción industrial
- \* Índice de Comercio al por menor
- \* Comercio exterior
- \* Ocupación hotelera

**Contabilidad Regional Trimestral de Extremadura. PIB Base 2010. I T 2016 – II T 2019 (% variación anual)**

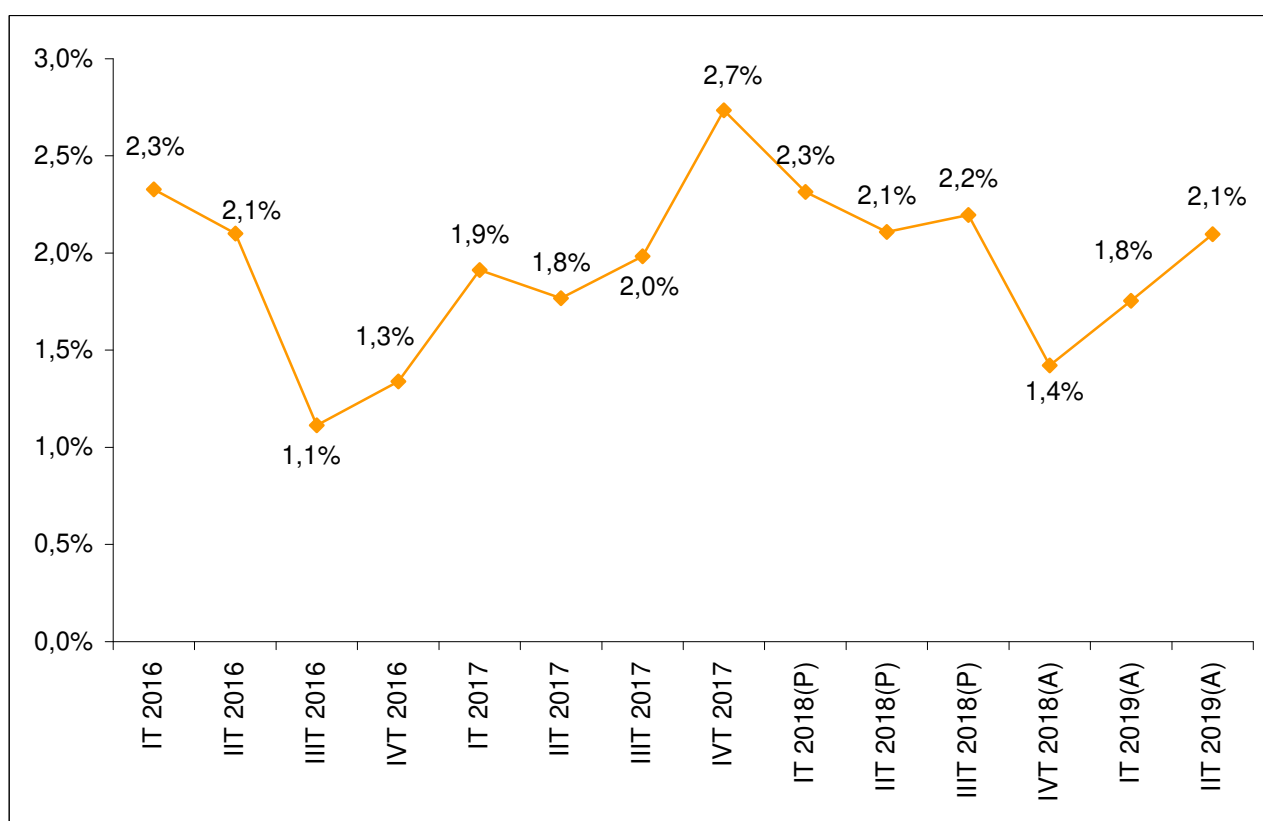

Fuente: Elaboración propia a partir de datos del Instituto de Estadística de Extremadura. (P) Provisional. (A) Avance.

Fecha de actualización: 21/10/2019.

**CES de Extremadura INFORMA. CONTABILIDAD REGIONAL TRIMESTRAL DE EXTREMADURA.**

El Producto Interior Bruto (PIB) de Extremadura registró un crecimiento interanual del 2,1% en el segundo trimestre de 2019 según los datos del Instituto de Estadística de Extremadura, 0,3 puntos superior a lo registrado en el trimestre anterior.

## Deuda Pública de las CC.AA. en porcentaje del PIB<sub>pm</sub> [3º T 2019]

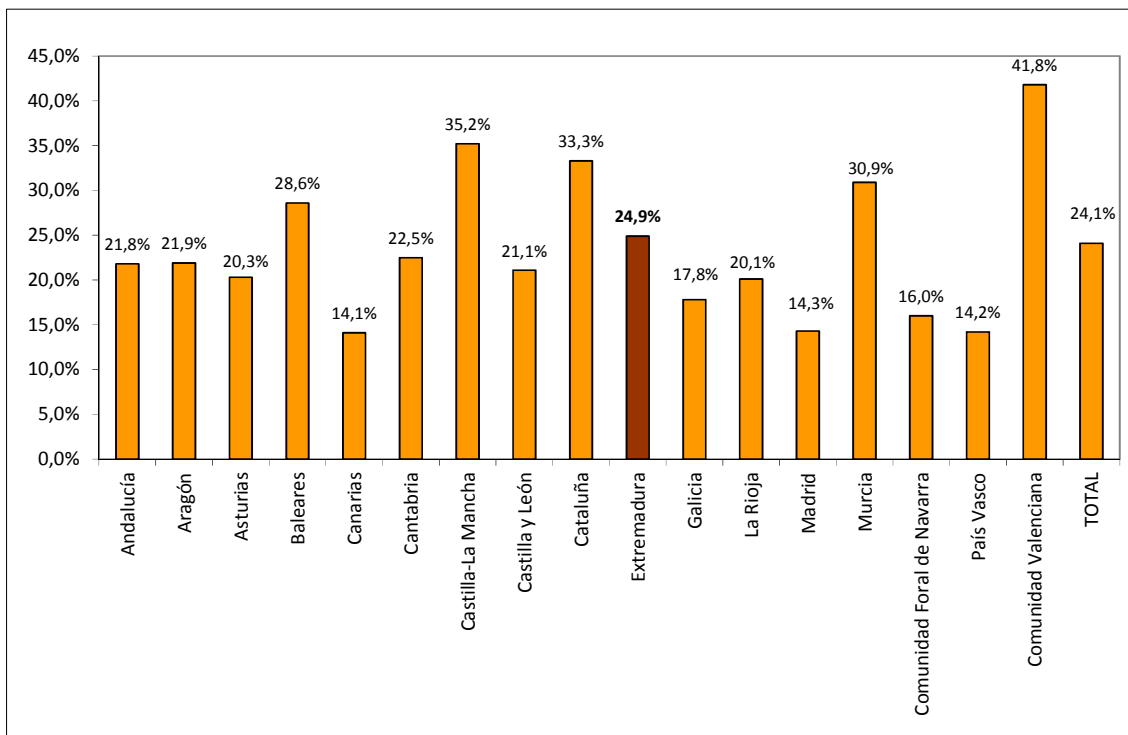

Fuente: Elaboración propia a partir de datos del Banco de España.

Fecha de actualización: 13/12/2019.

### CES de Extremadura INFORMA. DEUDA PÚBLICA POR COMUNIDADES AUTÓNOMAS.

En Extremadura, la Deuda Pública en el tercer trimestre de 2019 alcanzaba el 24,9% del PIB<sub>pm</sub> regional. En el conjunto nacional este indicador alcanzó el 24,1%.

## Recaudación tributaria en Extremadura [enero - noviembre 2019]

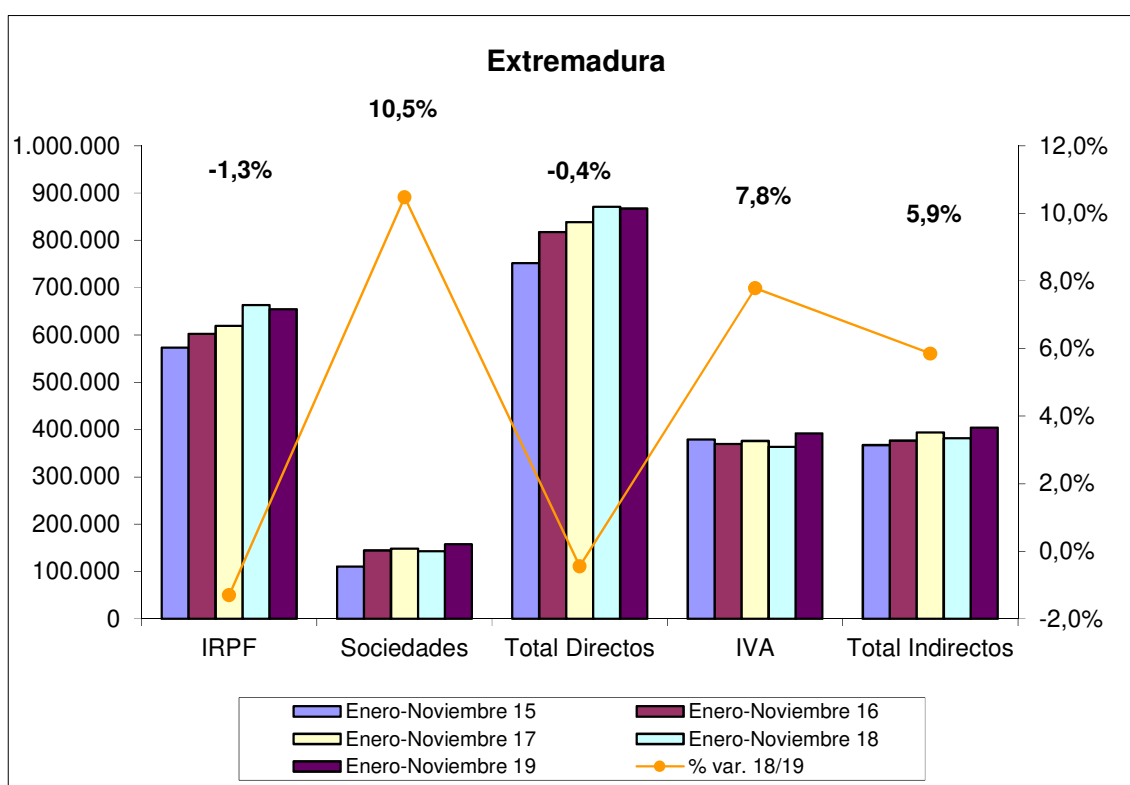

Fuente: Elaboración propia a partir de datos de la Agencia Tributaria.

Fecha de actualización: 23/12/2019.

### CES de Extremadura INFORMA. RECAUDACIÓN DE TRIBUTOS.

La recaudación de impuestos directos en Extremadura hasta noviembre de 2019 disminuyó un 0,4% respecto al año anterior. En el caso de los impuestos indirectos se produjo un aumento del 5,9%.



## Recaudación tributaria en España [enero - noviembre 2019]

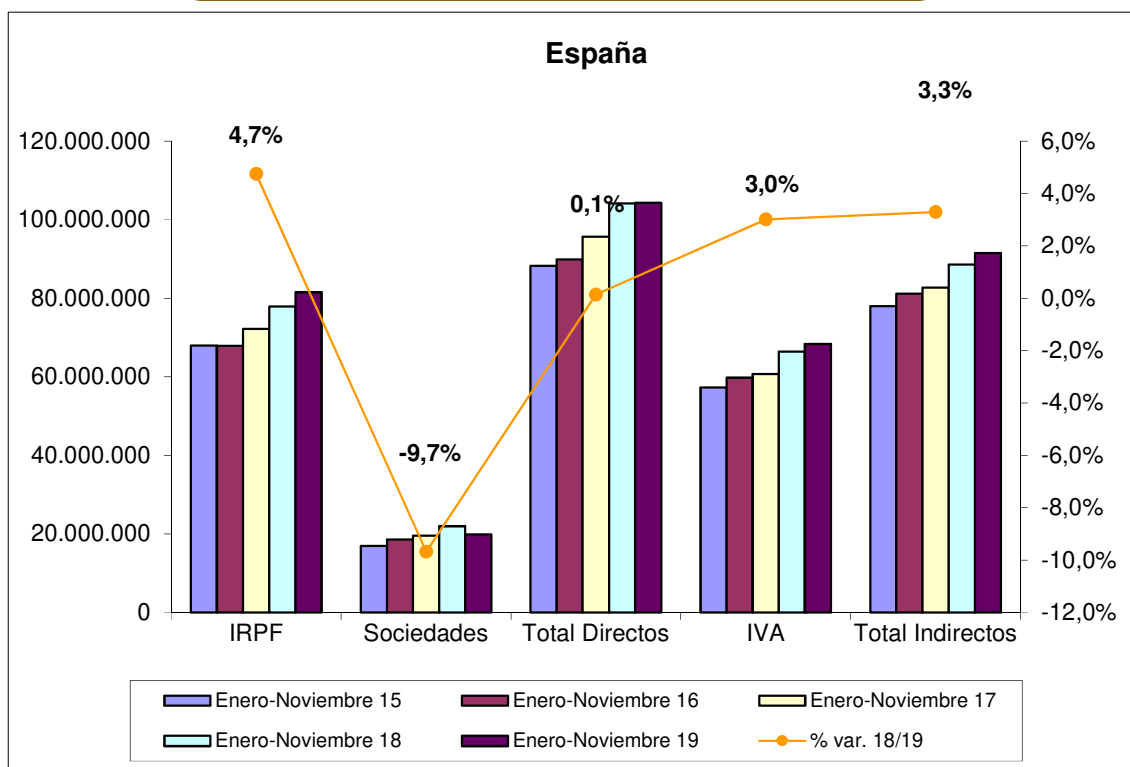

Fuente: Elaboración propia a partir de datos de la Agencia Tributaria.

Fecha de actualización: 23/12/2019.

### CES de Extremadura INFORMA. RECAUDACIÓN DE TRIBUTOS.

La recaudación de impuestos directos en España hasta noviembre de 2019 aumentó un 0,1% respecto al año anterior. En el caso de los impuestos indirectos se produjo un aumento del 3,3%.

## Licitación Pública en Extremadura [enero – octubre 2014-19]

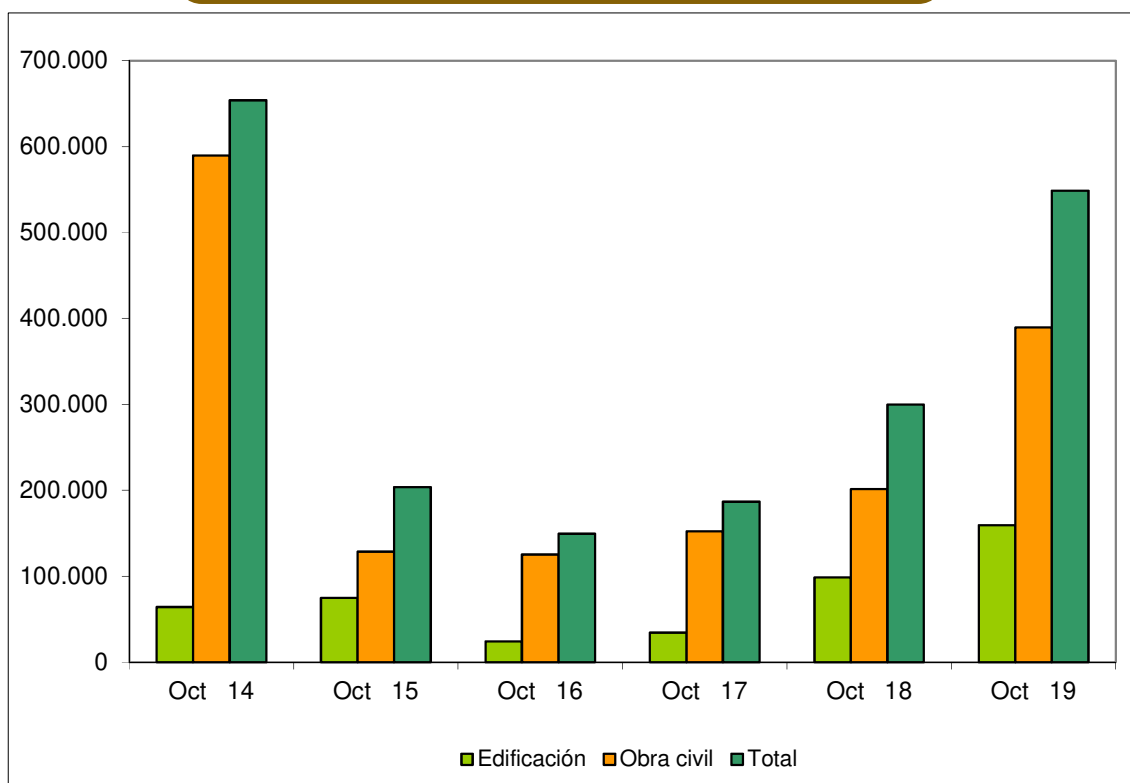

Fuente: Elaboración propia a partir de datos del SEOPAN.

Fecha de actualización: 13/12/2019.

### CES de Extremadura INFORMA. LICITACIÓN PÚBLICA EN EXTREMADURA.

La licitación pública en edificación aumentó un 61,52% en los meses de enero a octubre de 2019 respecto al mismo período de 2018, mientras que la obra civil aumentó un 93,53%, por lo que la licitación total se incrementó un 83,00%.

## Licitación Pública en España [enero – octubre 2014-19]

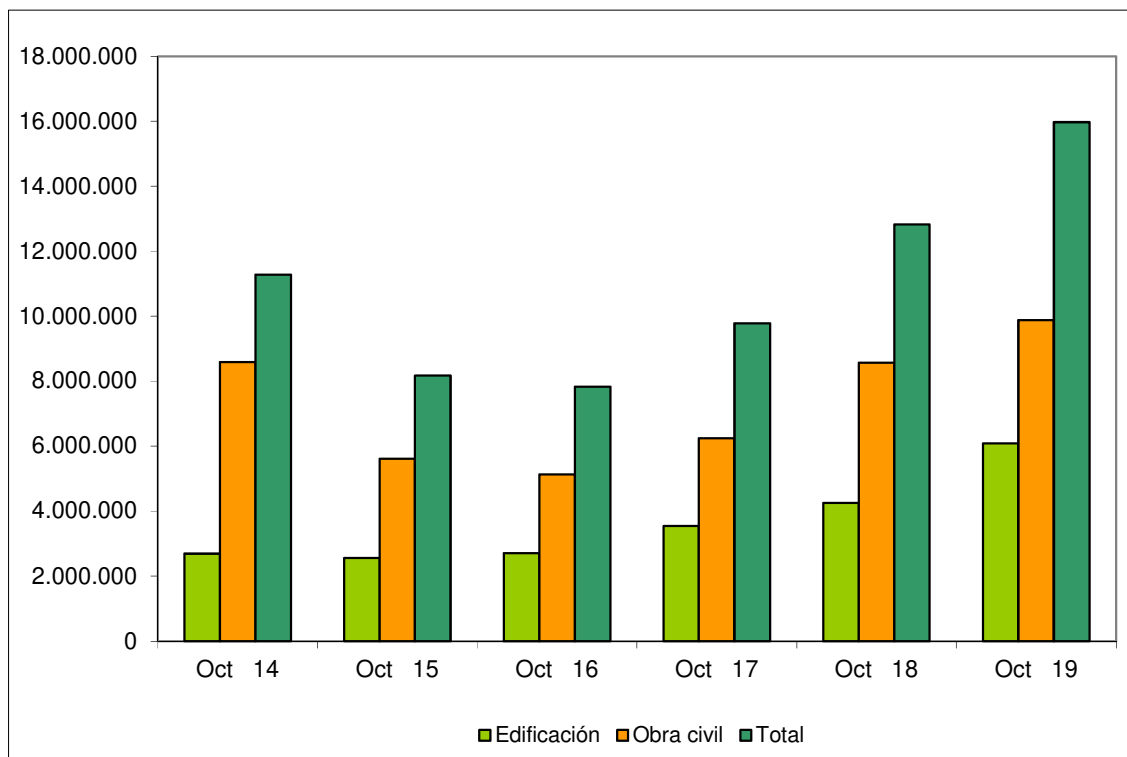

Fuente: Elaboración propia a partir de datos del SEOPAN.

Fecha de actualización: 13/12/2019.

### CES de Extremadura INFORMA. LICITACIÓN PÚBLICA EN ESPAÑA.

La licitación pública en edificación aumentó a nivel nacional un 43,11% en los meses de enero a octubre de 2019 respecto al mismo período de 2018. Por su parte, la obra civil aumentó un 15,40%, por lo que la licitación total se incrementó un 24,60%.

## Sociedades Mercantiles [octubre 2018 – octubre 2019]

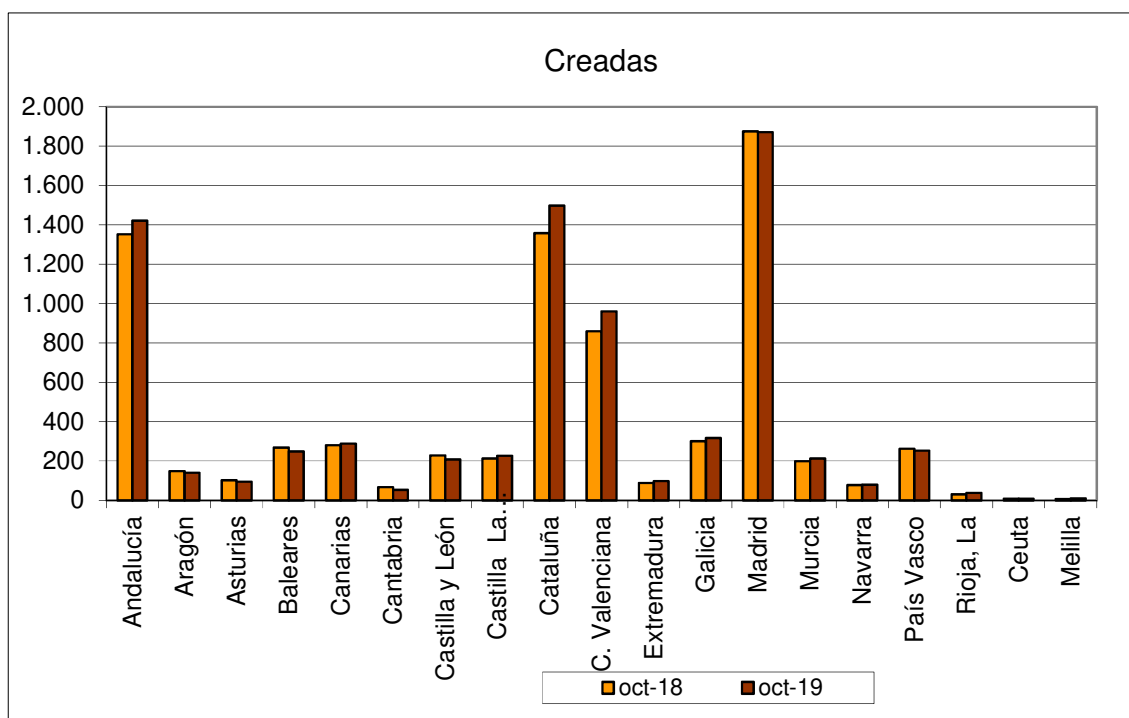

Fuente: Elaboración propia a partir de datos del INE.

Fecha de actualización: 12/12/2019.

### CES de Extremadura INFORMA. SOCIEDADES MERCANTILES.

En Extremadura, en octubre de 2019, el número de sociedades mercantiles creadas ascendió a 98 frente a las 88 que se crearon en octubre de 2018, lo que supuso un aumento del 11,36%. (La tasa en España fue 3,96%).

## Sociedades Mercantiles [octubre 2018 – octubre 2019]

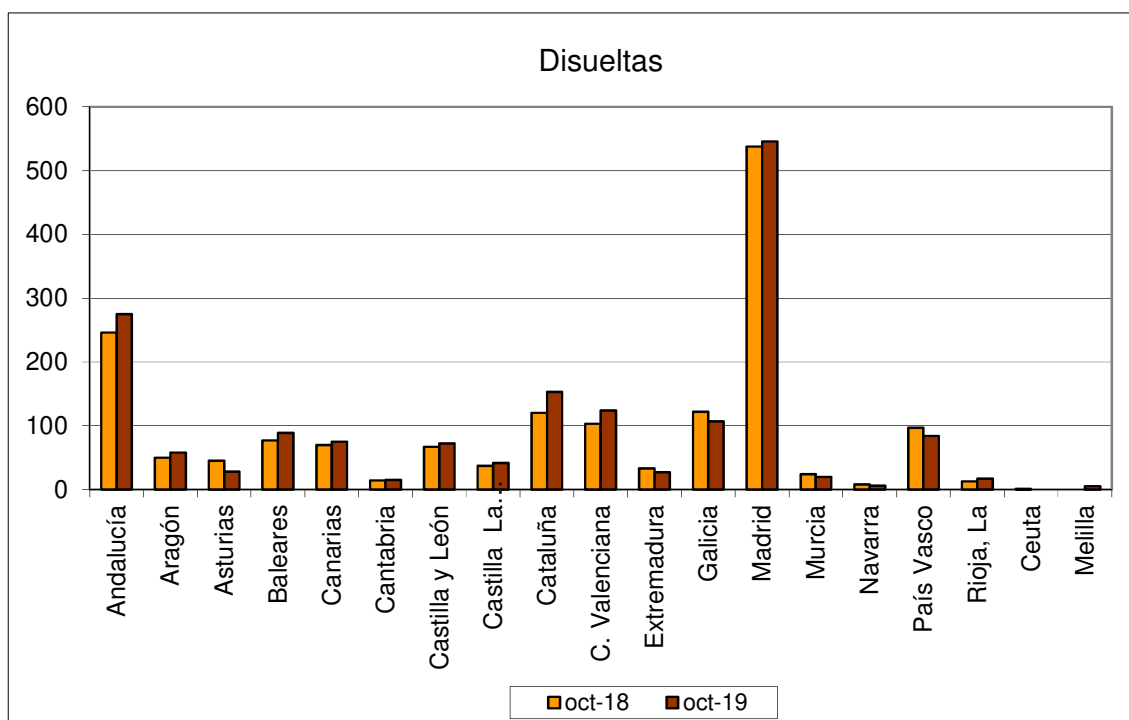

Fuente: Elaboración propia a partir de datos del INE.

Fecha de actualización: 12/12/2019.

### CES de Extremadura INFORMA. SOCIEDADES MERCANTILES.

En Extremadura, en octubre de 2019, el número de sociedades mercantiles disueltas ascendió a 27 frente a las 33 que se disolvieron en octubre de 2018, lo que supuso una disminución del 18,18%. (La tasa en España fue 4,68%)

## Coste Laboral Total [3T 2015 – 3T 2019]

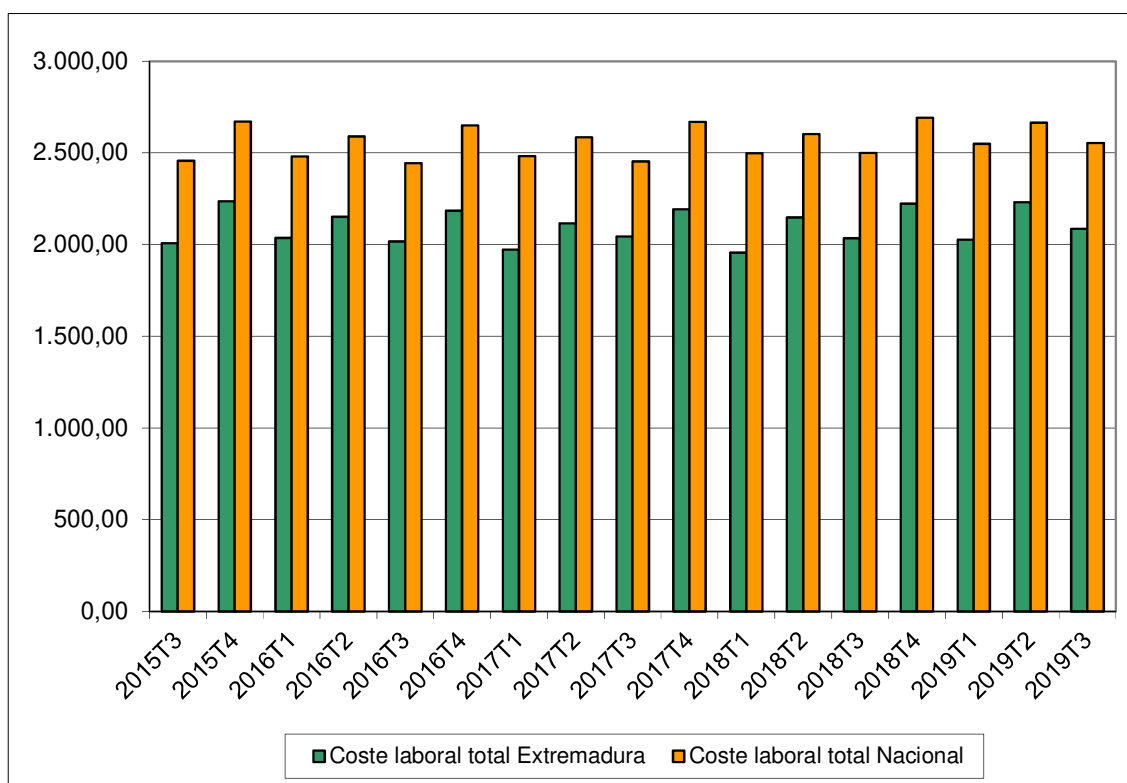

Fuente: Elaboración propia a partir de datos del INE.

Fecha de actualización: 17/12/2019.

### CES de Extremadura INFORMA. COSTES LABORALES.

En Extremadura, el coste laboral por trabajador y mes en el tercer trimestre de 2019 alcanzó 2.085,42 €, lo que supuso un aumento del 2,55% respecto al mismo trimestre del año anterior. En el conjunto de España el coste alcanzó los 2.553,62 €, con un aumento del 2,15%. En Extremadura el coste es inferior a la media nacional en 468,20 €.

**Índices de precios de consumo  
(% variación anual)  
[noviembre 2018 – noviembre 2019]**

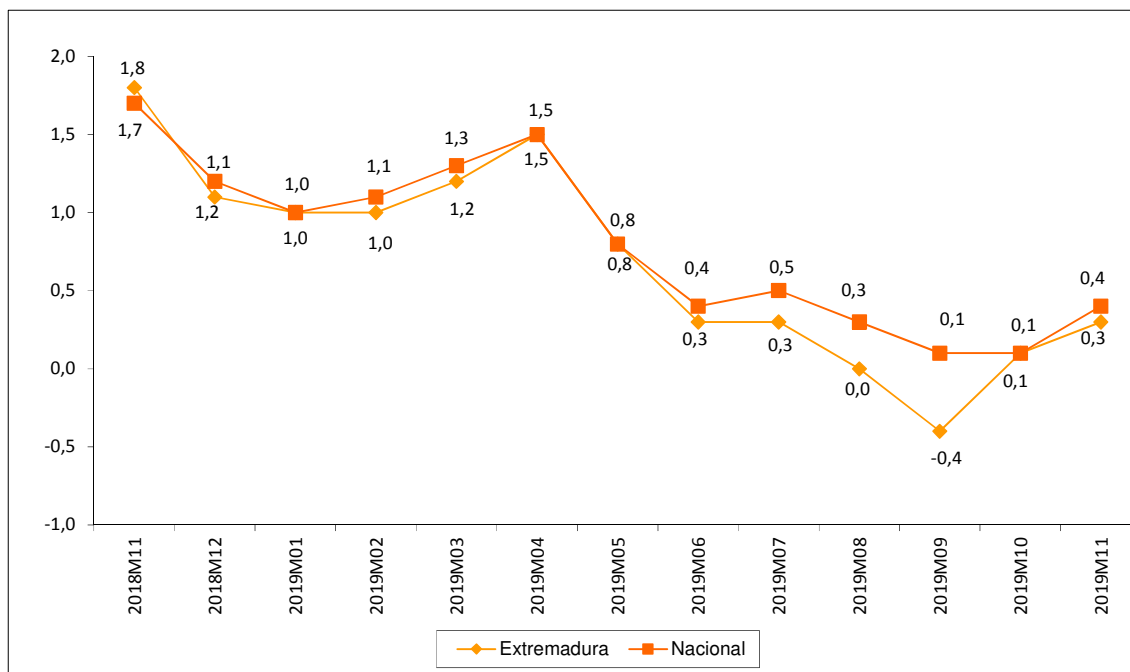

Fuente: Elaboración propia a partir de datos del INE.

Fecha de actualización: 13/12/2019.

**CES de Extremadura INFORMA. ÍNDICE DE PRECIOS DE CONSUMO.**

En Extremadura la variación anual del IPC en el mes de noviembre de 2019 se situó en el 0,3%, una décima menos que a nivel nacional.

***Inflación subyacente  
(% variación anual)  
[noviembre 2018 – noviembre 2019]***

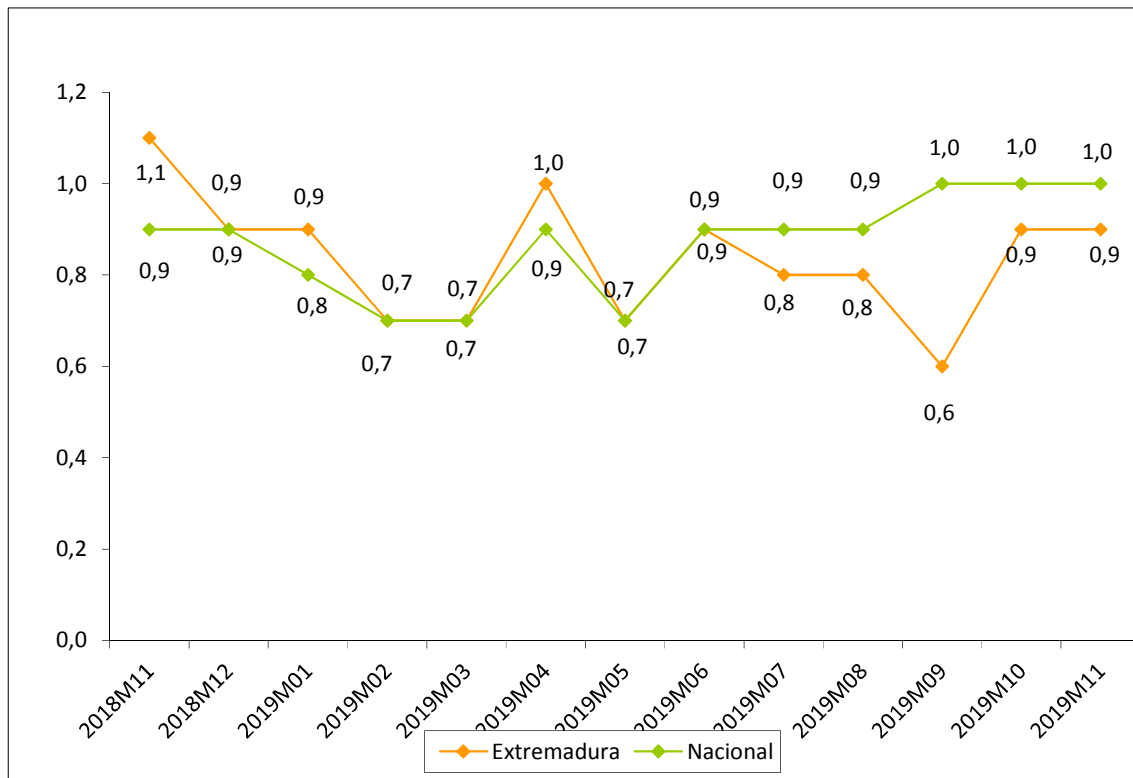

Fuente: Elaboración propia a partir de datos del INE.

**Fecha de actualización: 13/12/2019.**

**CES de Extremadura INFORMA. INFLACIÓN SUBYACENTE.**

A partir del grupo especial “General sin alimentos no elaborados ni productos energéticos” del IPC, se obtiene la inflación subyacente. En Extremadura la variación anual en el mes de noviembre de 2019 se situó en el 0,9%, una décima menos que a nivel nacional.



**Índice de precios industriales  
(% variación anual)  
[noviembre 2018 – noviembre 2019]**

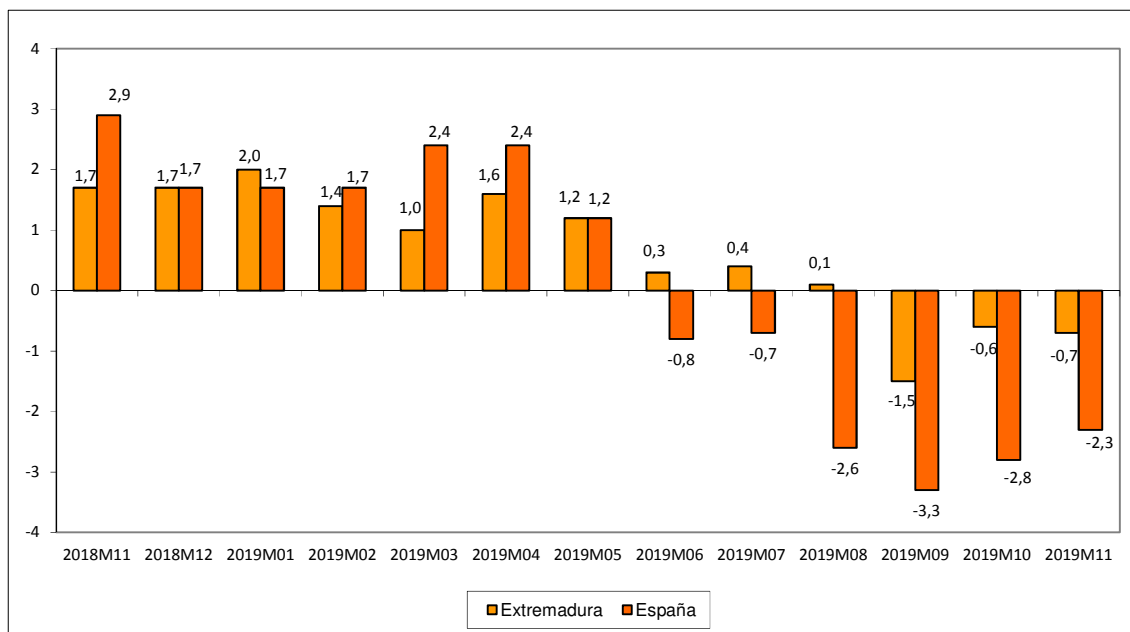

Fuente: Elaboración propia a partir de datos del INE.

Fecha de actualización: 23/12/2019.

**CES de Extremadura INFORMA. ÍNDICE DE PRECIOS INDUSTRIALES.**

En Extremadura, la tasa de variación anual en noviembre de 2019 alcanzó un -0,7%. En España la tasa reflejó una disminución del 2,3%.

**Índices de producción industrial  
(% variación anual)  
[octubre 2018 – octubre 2019]**

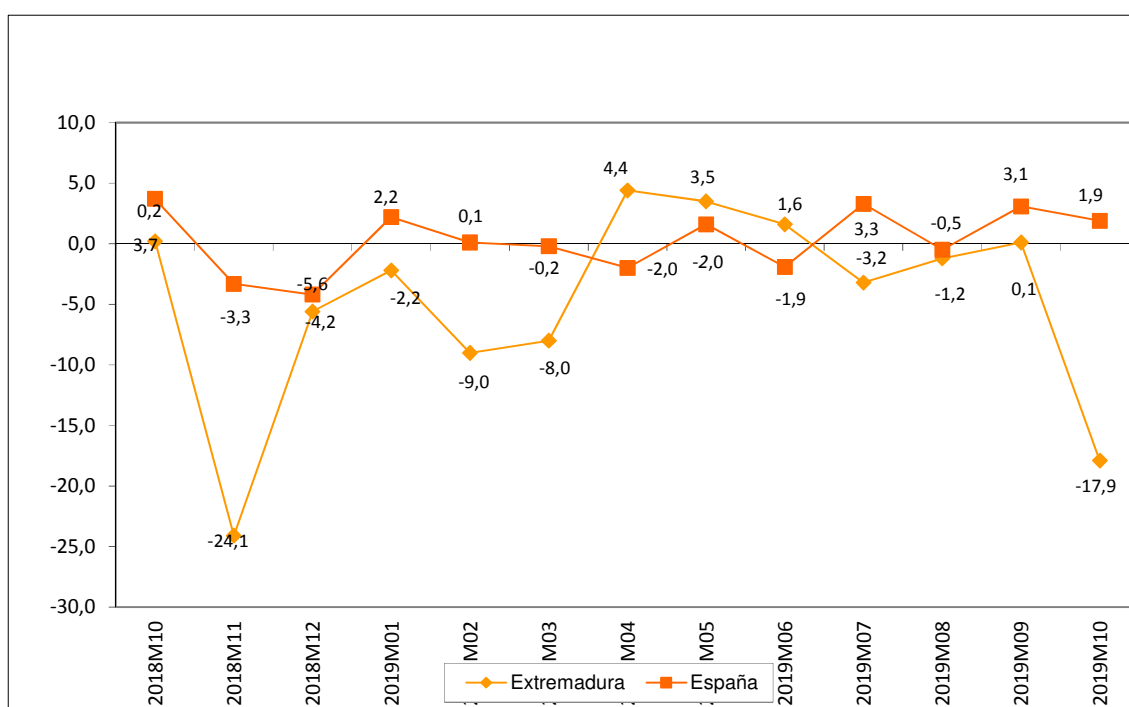

Fuente: Elaboración propia a partir de datos del INE.

Fecha de actualización: 05/12/2019.

**CES de Extremadura INFORMA. ÍNDICE DE PRODUCCIÓN INDUSTRIAL.**

En Extremadura la variación anual del IPI en el mes de octubre de 2019 se situó en el -17,9% frente al 0,1% del mes anterior. A nivel nacional, la variación en el mes de octubre fue 1,9%.

## Índices de comercio al por menor (% variación anual) [noviembre 2017 – noviembre 2019]

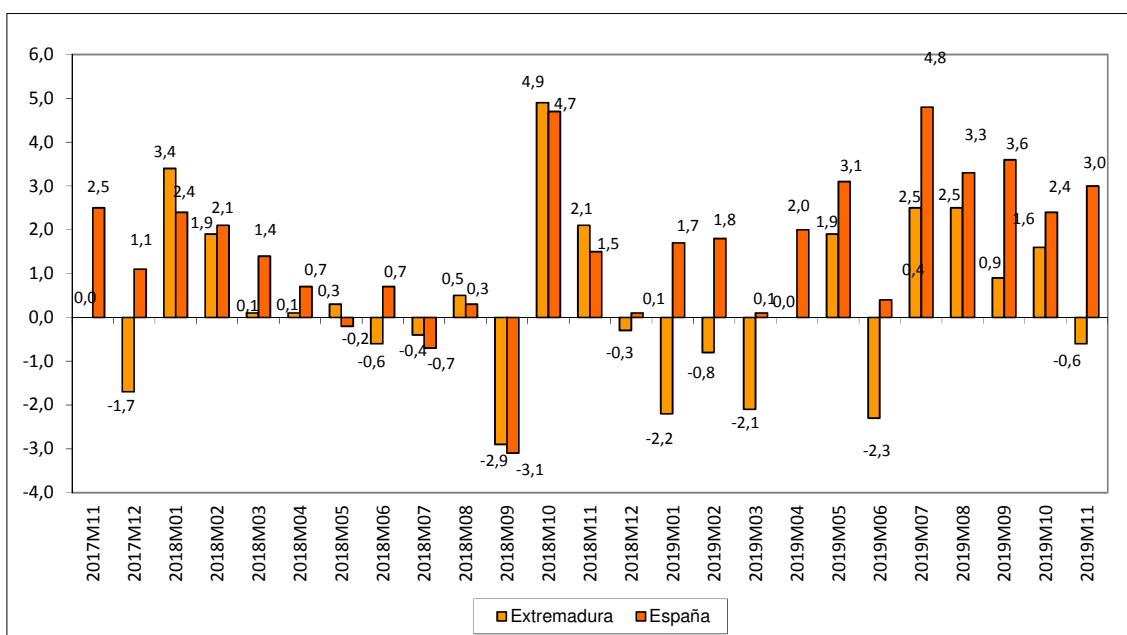

Fuente: Elaboración propia a partir de datos del INE.

Fecha de actualización: 27/12/2019.

### CES de Extremadura INFORMA. ÍNDICES DE COMERCIO AL POR MENOR.

En Extremadura, las ventas del comercio al por menor disminuyeron en octubre de 2019 un 0,6%. En España la tasa reflejó un aumento del 3,0%.

## Comercio exterior en Extremadura (Exportaciones e importaciones) octubre 2018 – octubre 2019

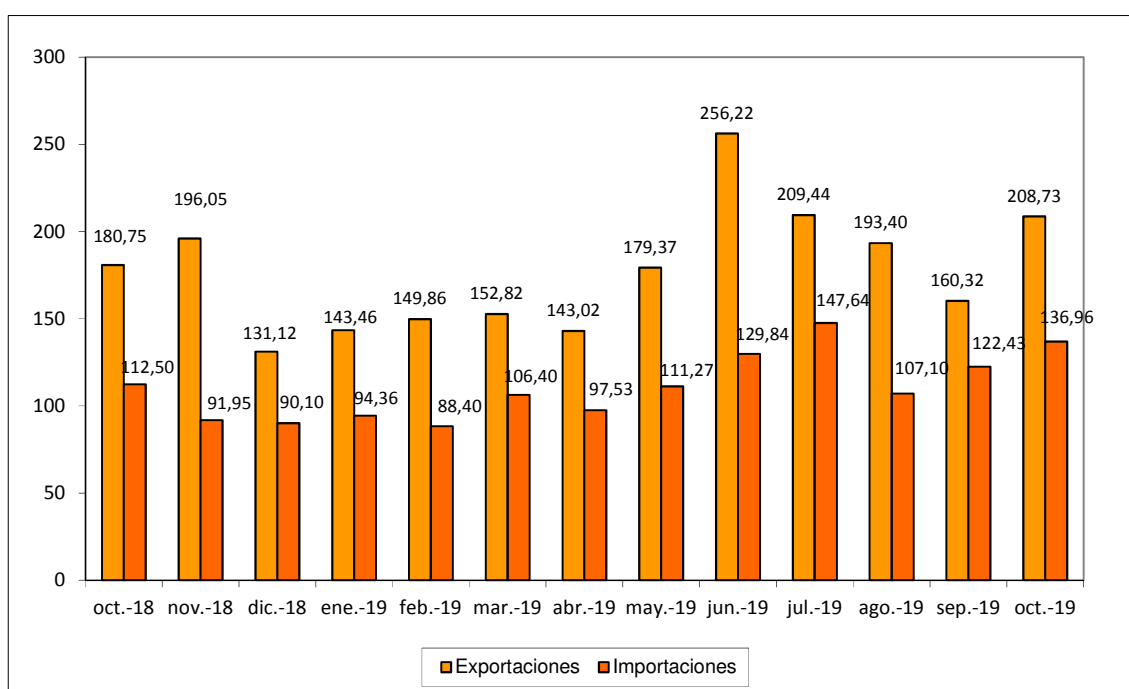

Fuente: Elaboración propia a partir de datos del IIEEx. Datos en millones de euros. Datos provisionales.

Fecha de actualización: 20/12/2019.

### CES de Extremadura INFORMA. COMERCIO EXTERIOR.

En Extremadura, las exportaciones aumentaron en octubre de 2019 un 15,48% respecto al mismo mes de 2018 (30,28% respecto a septiembre de 2019). Las importaciones, por su parte, aumentaron un 21,74% respecto a octubre de 2018 (11,87% respecto a septiembre de 2019).

## Grado de ocupación hotelera por plazas [noviembre 2018 – noviembre 2019]

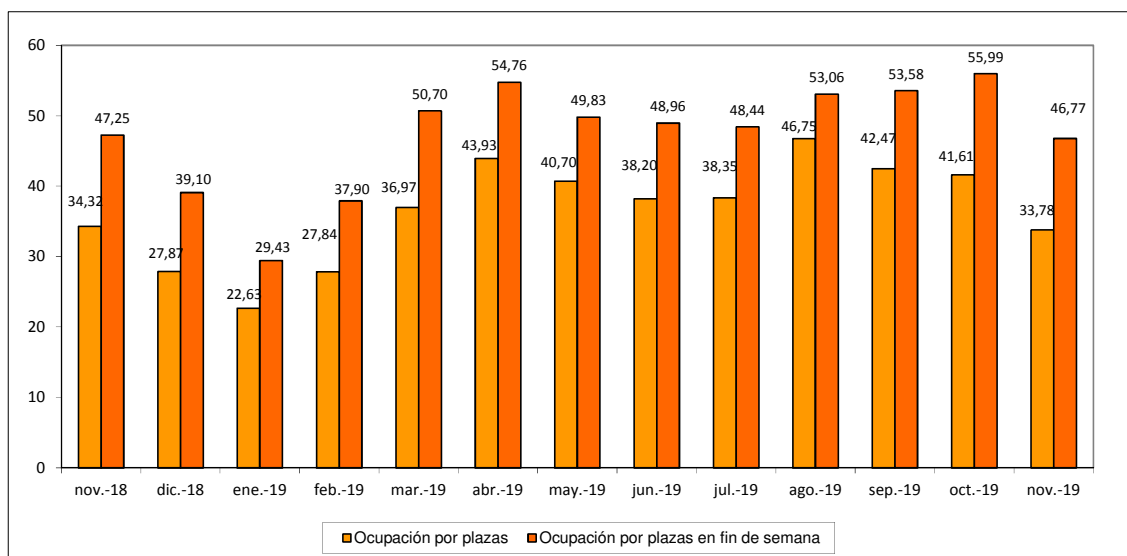

Fuente: Elaboración propia a partir de datos del INE.

Fecha de actualización: 20/12/2019.

### CES de Extremadura INFORMA. OCUPACIÓN HOTELERA.

En Extremadura, el grado de ocupación hotelera en noviembre de 2019 alcanzó el 33,78% frente al 34,32% del mismo mes de 2018. El grado de ocupación durante el fin de semana fue del 46,77% frente al 47,25% en noviembre de 2018.

# ACTUALIDAD LABORAL

## INFORMACIÓN SOBRE:

- \* Encuesta de Población Activa
- \* Paro registrado
- \* Afiliación a la Seguridad Social
- \* Contratos registrados
- \* Prestaciones por desempleo
- \* Huelgas
- \* Mediación, Arbitraje y Conciliación
- \* Cooperativas y sociedades laborales
- \* Accidentes de trabajo

## Encuesta de Población Activa. Actividad (III trimestre 2019)

		PERSONAS ACTIVAS TRIM. III 2019	PERSONAS ACTIVAS TRIM. II 2019	PERSONAS ACTIVAS TRIM. III 2018	VARIACIÓN ABSOLUTA INTERTRIMESTRAL	VARIACIÓN RELATIVA INTERTRIMESTRAL %	VARIACIÓN ABS. INTERANUAL	VAR. RELATIVA INTERANUAL %	TASA DE ACTIVIDAD TRIMESTRE III 2019	TASA DE ACTIVIDAD TRIMESTRE II 2019	TASA DE ACTIVIDAD TRIMESTRE III 2018
EDAD	MENORES DE 25 AÑOS	37.600	32.800	33.200	4.800	14,63	4.400	13,25	38,42	33,50	33,57
	DE 25 Y MÁS AÑOS	461.500	463.700	462.800	-2.200	-0,47	-1.300	-0,28	57,91	58,18	58,02
SEXO	HOMBRES	275.800	276.500	277.600	-700	-0,25	-1.800	-0,65	62,42	62,55	62,64
	MUJERES	223.200	220.000	218.400	3.200	1,45	4.800	2,20	49,31	48,57	48,17
TOTAL EXTREMADURA		499.000	496.500	495.900	2.500	0,50	3.100	0,63	55,78	55,48	55,32
TOTAL ESPAÑA		23.088.700	23.035.500	22.854.000	53.200	0,23	234.700	1,03	58,72	58,74	58,73

Fuente: Elaboración propia a partir de datos del INE. Encuesta de Población Activa

Fecha de actualización: 24/10/2019

### CES de Extremadura INFORMA. ENCUESTA DE POBLACIÓN ACTIVA. ACTIVIDAD

En Extremadura la población activa en el tercer trimestre de 2019 se cifró en 499.000 personas, un 0,50% más que el trimestre anterior (2.500 personas más), y un 0,63% más que en el mismo trimestre del año anterior (3.100 personas más). En España, sumaron un total de 23.088.700 personas, un 0,23% más que con respecto al trimestre anterior (53.200 personas más) y un 1,03% más que en el mismo periodo del año anterior (234.700 personas). La tasa de actividad en la Comunidad en este tercer trimestre fue de un 55,78% por el 58,72% del ámbito nacional.

## Encuesta de Población Activa. Ocupación (III Trimestre 2019)

		PERSONAS OCUPADAS TRIM. III 2019	PERSONAS OCUPADAS TRIM. II 2019	PERSONAS OCUPADAS TRIM. III 2018	VARIACIÓN ABSOLUTA INTERTRIMESTRAL	VARIACIÓN RELATIVA INTERMENSUAL %	VARIACIÓN ABS. INTERANUAL	VAR. RELATIVA INTERANUAL %	TASA DE OCUPACIÓN TRIM. III 2019	TASA DE OCUPACIÓN TRIM. II 2019	TASA DE OCUPACIÓN TRIM. III 2018
EDAD	MENORES DE 25 AÑOS	22.400	17.900	19.700	4.500	25,14	2.700	13,71	22,89	18,31	19,89
	DE 25 Y MÁS AÑOS	378.500	377.100	368.800	1.400	0,37	9.700	2,63	47,49	47,30	46,23
SEXO	HOMBRES	233.600	234.100	228.100	-500	-0,21	5.500	2,41	52,87	52,94	51,47
	MUJERES	167.200	160.900	160.400	6.300	3,92	6.800	4,24	36,93	35,53	35,38
SECTOR	AGRICULTURA	51.500	52.800	55.000	-1.300	-2,46	-3.500	-6,36	n.d	n.d	n.d
	INDUSTRIA	44.600	43.000	34.200	1.600	3,72	10.400	30,41	n.d	n.d	n.d
	CONSTRUCCIÓN	24.600	24.300	19.700	300	1,23	4.900	24,87	n.d	n.d	n.d
	SERVICIOS	280.100	274.900	279.500	5.200	1,89	600	0,21	n.d	n.d	n.d
<b>TOTAL EXTREMADURA</b>		<b>400.800</b>	<b>394.900</b>	<b>388.400</b>	<b>5.900</b>	<b>1,49</b>	<b>12.400</b>	<b>3,19</b>	<b>44,80</b>	<b>44,13</b>	<b>43,33</b>
<b>TOTAL ESPAÑA</b>		<b>19.874.300</b>	<b>19.804.900</b>	<b>19.528.000</b>	<b>69.400</b>	<b>0,35</b>	<b>346.300</b>	<b>1,77</b>	<b>50,54</b>	<b>50,51</b>	<b>50,18</b>

Fuente: INE. Encuesta de Población Activa

Fecha de actualización: 24/10/2019

### CES de Extremadura INFORMA. ENCUESTA DE POBLACIÓN ACTIVA. OCUPACIÓN

En Extremadura la población ocupada en el tercer trimestre de 2019 se cifró en 400.800 personas, un 1,49% más que el trimestre anterior (5.900 personas más), y un 3,19% más que en el mismo trimestre del año anterior (12.400 personas más). En España, sumaron un total de 19.874.300 personas con un aumento del 0,35% respecto al trimestre anterior (69.400 personas más) y un 1,77% más que en el mismo periodo del año anterior (346.300 personas). La tasa de ocupación en la Comunidad en este último trimestre fue de un 44,80% por el 50,54% del ámbito nacional.



## Encuesta de Población Activa. Paro (III trimestre 2019)

		PERSONAS PARADAS TRIM. III 2019	PERSONAS PARADAS TRIM. II 2019	PERSONAS PARADAS TRIM. III 2018	VARIACIÓN ABSOLUTA INTERMENSUAL	VARIACIÓN RELATIVA INTERMENSUAL %	VARIACIÓN ABS. INTERANUAL	VAR. RELATIVA INTERANUAL %	TASA DE PARO TRIM. III 2019	TASA DE PARO TRIM. II 2019	TASA DE PARO TRIM. III 2018
EDAD	MENORES DE 25 AÑOS	15.100	14.900	13.500	200	1,34	1.600	11,85	40,43	45,35	40,75
	DE 25 Y MÁS AÑOS	94.700	86.600	104.400	8.100	9,35	-9.700	-9,29	17,99	18,70	20,31
SEXO	HOMBRES	42.200	42.500	49.500	-300	-0,71	-7.300	-14,75	15,30	15,36	17,84
	MUJERES	56.000	59.100	58.000	-3.100	-5,25	-2.000	-3,45	25,09	26,86	26,55
SECTOR	AGRICULTURA	9.000	9.500	14.000	-500	-5,26	-5.000	-35,71	N.D.	N.D.	N.D.
	INDUSTRIA	3.600	4.300	4.600	-700	-16,28	-1.000	-21,74	N.D.	N.D.	N.D.
	CONSTRUCCIÓN	1.400	1.800	3.900	-400	-22,22	-2.500	-64,10	N.D.	N.D.	N.D.
	SERVICIOS	30.100	32.400	31.200	-2.300	-7,10	-1.100	-3,53	N.D.	N.D.	N.D.
	PARADOS QUE BUSCAN SU PRIMER EMPLEO O QUE HAN DEJADO SU ÚLTIMO EMPLEO HACE MÁS DE UN AÑO	54.100	53.500	53.900	600	1,12	200	0,37	N.D.	N.D.	N.D.
TIEMPO DE BUSQUEDA DE EMPLEO	MENOS DE UN AÑO	45.500	46.300	53.900	-800	-1,73	-8.400	-15,58	N.D.	N.D.	N.D.
	MÁS DE UN AÑO	52.700	55.300	53.500	-2.600	-4,70	-800	-1,48	N.D.	N.D.	N.D.
<b>TOTAL EXTREMADURA</b>		<b>98.200</b>	<b>101.600</b>	<b>107.500</b>	<b>-3.400</b>	<b>-3,35</b>	<b>-9.300</b>	<b>-8,65</b>	<b>19,68</b>	<b>20,46</b>	<b>21,68</b>
<b>TOTAL ESPAÑA</b>		<b>3.214.400</b>	<b>3.230.600</b>	<b>3.326.000</b>	<b>-16.200</b>	<b>-0,50</b>	<b>-111.600</b>	<b>-3,36</b>	<b>13,92</b>	<b>14,02</b>	<b>14,55</b>

Fuente: Elaboración propia a partir de datos del INE. Encuesta de Población Activa

Fecha de actualización: 24/10/2019

### CES de Extremadura INFORMA. ENCUESTA DE POBLACIÓN ACTIVA. PARO

En Extremadura el paro en el tercer trimestre de 2019 se cifró en 98.200 personas, un 3,35% menos que el trimestre anterior (3.400 personas menos), y un 8,65% menos que en el mismo trimestre del año anterior (9.300 personas menos). En España, sumaron un total de 3.214.400 personas con una disminución del 0,50% respecto al trimestre anterior (16.200 personas menos) y un 3,36% menos que en el mismo periodo del año anterior.

## Encuesta de Población Activa. Paro por provincias (III trimestre 2019)

	Tasa de actividad			Tasa de paro			Tasa de empleo		
	2019	2019	2018	2019	2019	2018	2019	2019	2018
	TRIMESTRE III	TRIMESTRE II	TRIMESTRE III	TRIMESTRE III	TRIMESTRE II	TRIMESTRE III	TRIMESTRE III	TRIMESTRE II	TRIMESTRE III
Badajoz	56,29	55,87	55,52	20,15	20,94	23,03	44,95	44,17	42,74
Cáceres	54,93	54,81	54,98	18,87	19,63	19,37	44,57	44,05	44,33
EXTREMADURA	55,78	55,48	55,32	19,68	20,46	21,68	44,80	44,13	43,33
ESPAÑA	54,93	54,81	54,98	18,87	19,63	19,37	44,57	44,05	44,33

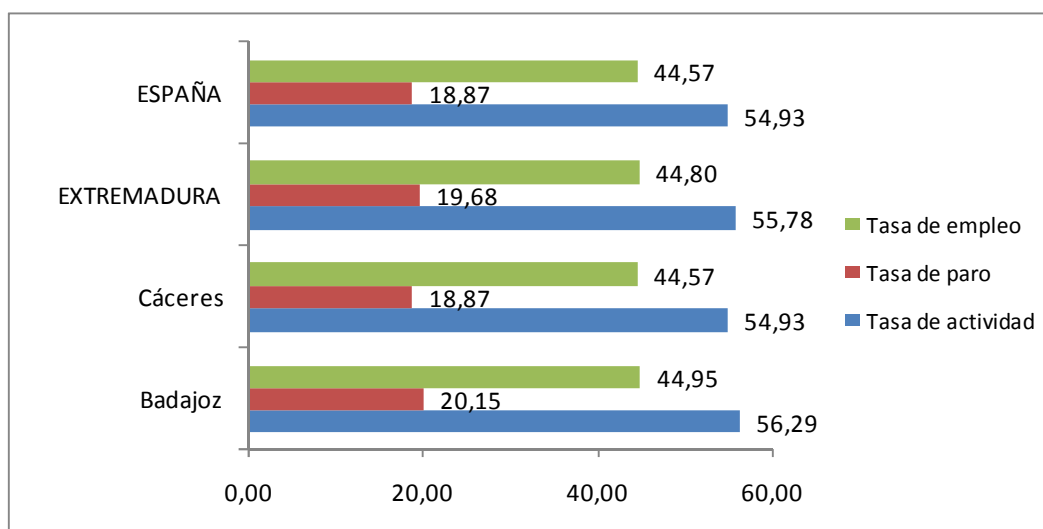

Fuente: Elaboración propia a partir de datos del INE. Encuesta de Población Activa

Fecha de actualización: 24/10/2019

### CES de Extremadura INFORMA. ENCUESTA DE POBLACIÓN ACTIVA. PARO POR PROVINCIAS

De las dos provincias extremeñas, en el tercer trimestre de 2019, Badajoz mostró una mayor tasa de actividad, ocupación y paro que Cáceres.

PARO REGISTRADO							
	nov-19	oct-19	VARIACIÓN ABS. INTERMENSUAL	VAR. RELATIVA INTERMENSUAL %	nov-18	VARIACIÓN ABS. INTERANUAL	VAR. RELATIVA INTERANUAL %
HOMBRES	38.964	38.032	932	2,45	40.417	-1.453	-3,60
MUJERES	63.238	62.682	556	0,89	63.653	-415	-0,65
MENORES DE 25 AÑOS	9.413	9.233	180	1,95	11.631	-2.218	-19,07
AGRICULTURA	11.185	11.052	133	1,20	10.747	438	4,08
INDUSTRIA	5.955	5.985	-30	-0,50	6.073	-118	-1,94
CONSTRUCCIÓN	7.778	7.513	265	3,53	7.685	93	1,21
SERVICIOS	71.787	70.278	1.509	2,15	72.270	-483	-0,67
SIN EMPLEO ANTERIOR	5.497	5.886	-389	-6,61	7.295	-1.798	-24,65
<b>TOTAL EXTREMADURA</b>	<b>102.202</b>	<b>100.714</b>	<b>1.488</b>	<b>1,48</b>	<b>104.070</b>	<b>-1.868</b>	<b>-1,79</b>
<b>TOTAL ESPAÑA</b>	<b>3.198.184</b>	<b>3.177.659</b>	<b>20.525</b>	<b>0,65</b>	<b>3.252.867</b>	<b>-54.683</b>	<b>-1,68</b>
Total Badajoz	66.987	66.650	337	0,51	68.211	-1.224	-1,79
Total Cáceres	35.215	34.064	1.151	3,38	35.859	-644	-1,80

Fuente: Elaboración propia a partir de datos del Ministerio de Empleo y Seguridad Social. Servicios Público de Empleo Estatal (SEPE)

Fecha de actualización: 03/12/2019

#### CES de Extremadura INFORMA. PARO REGISTRADO.

En Extremadura el paro registrado en el mes de noviembre de 2019 se cifró en 102.202 personas, lo que supone un aumento de 1.488 personas respecto al mes anterior (un 1,48% de variación intermensual) y un descenso de 1.868 personas respecto al mismo mes de 2018 (un -1,79% de variación interanual). En el conjunto de España la cifra de personas paradas en este último mes fue de 3.198.184, un 0,65% de variación intermensual (20.525 personas más) y un -1,68% menos de variación interanual (-54.683 personas).

Por provincias, la variación interanual del paro fue mayor en la provincia de Cáceres, que registró un 1,80% menos.

## Parados y búsqueda de empleo Extremadura. Noviembre 2019

	Total	Menores de 25 años	Mayores de 25 años
<b>Extremadura</b>	<b>102.202</b>	<b>9.413</b>	<b>92.789</b>
menos de 1 mes	15.086	2.294	12.792
de 1 a 6 meses	38.149	5.378	32.771
de 6 meses a 1 año	13.394	851	12.543
más de 1 año	35.573	890	34.683
<b>Badajoz</b>	<b>66.987</b>	<b>6.120</b>	<b>60.867</b>
menos de 1 mes	9.330	1.463	7.867
de 1 a 6 meses	24.870	3.557	21.313
de 6 meses a 1 año	8.886	563	8.323
más de 1 año	23.901	537	23.364
<b>Cáceres</b>	<b>35.215</b>	<b>3.293</b>	<b>31.922</b>
menos de 1 mes	5.756	831	4.925
de 1 a 6 meses	13.279	1.821	11.458
de 6 meses a 1 año	4.508	288	4.220
más de 1 año	11.672	353	11.319
<b>Total España</b>	<b>3.198.184</b>	<b>265.598</b>	<b>2.932.586</b>
menos de 1 mes	409.963	56.781	353.182
de 1 a 6 meses	1.118.062	151.569	966.493
de 6 meses a 1 año	433.514	26.479	407.035
más de 1 año	1.236.645	30.769	1.205.876

Fuente: Elaboración propia a partir de datos del Servicio Público de Empleo Estatal (SEPE)

Fecha de actualización: 11/12/2019

### CES de Extremadura INFORMA. PARADOS POR TIEMPO DE BÚSQUEDA DE EMPLEO.

En el mes de noviembre, en Extremadura 35.573 personas (un 34,81%) del total de 102.202 lleva más de un año buscando empleo, mientras que en la media nacional esta cifra ascendió a 1.236.645 personas, que representan el 38,67% del total.

## Afiliación a la Seguridad Social Noviembre 2019

	nov-19	oct-19	Var. Intermensual	% Var. Intermensual	nov-18	Variación interanual	% Variación interanual
Régimen General	249.465	251.660	-2.194	-0,87	247.503	1.962	0,79
R. Gral. S.E.Agrario	58.376	60.874	-2.498	-4,10	60.140	-1.764	-2,93
R. Gral. S.E.E. Hogar	4.570	4.589	-19	-0,42	4.865	-295	-6,07
R.E. Autónomos SETA	11.115	11.162	-47	-0,07	10.996	119	1,09
R.E. Autónomos NO SETA	69.417	69.343	74	0,66	69.404	13	0,02
<b>TOTAL Extremadura</b>	<b>392.942</b>	<b>397.627</b>	<b>-4.685</b>	<b>-1,18</b>	<b>392.908</b>	<b>35</b>	<b>0,01</b>
TOTAL España	19.376.878	19.429.993	-53.114	-0,27	18.945.624	431.254	2,28
Total Badajoz	249.067	251.931	-2.864	-1,14	248.322	745	0,30
Total Cáceres	143.875	145.696	-1.821	-1,25	144.585	-711	-0,49

Fuente: Elaboración propia a partir de datos del Ministerio de Empleo y Seguridad Social (MEYSS)

Fecha de actualización: 03/12/2019

### CES de Extremadura INFORMA. AFILIACIÓN A LA SEGURIDAD SOCIAL.

En Extremadura la cifra de afiliación a la Seguridad Social en el mes de noviembre de 2019 fue de 392.942 personas, lo que supone una reducción de 4.685 afiliaciones respecto al mes anterior (un -,18% de variación intermensual) y un incremento de 35 personas sobre el mismo mes de 2018 (un 0,01% de variación interanual). En el conjunto de España la cifra de afiliaciones a la Seguridad Social en este último mes fue de 19.376.878, un -0,27% de variación intermensual (53.114 personas menos) y un 2,28% de variación interanual (431.254 personas más).

## Contratos registrados Noviembre 2019

CONTRATOS REGISTRADOS							
	nov-19	oct-19	VARIACIÓN ABS.	% VAR.	nov-18	VARIACIÓN ABS.	% VAR.
			INTERMENSUAL	INTERMENSUAL		INTERANUAL	INTERANUAL
INDEFINIDOS	1.892	3.143	-1.251	-39,80	2.622	-730	-27,84
TEMPORALES	47.856	62.426	-14.570	-23,34	53.154	-5.298	-9,97
<b>TOTAL EXTREMADURA</b>	<b>49.748</b>	<b>65.569</b>	<b>-15.821</b>	<b>-24,13</b>	<b>55.776</b>	<b>-6.028</b>	<b>-10,81</b>
<b>TOTAL ESPAÑA</b>	<b>1.764.169</b>	<b>2.224.757</b>	<b>-460.588</b>	<b>-20,70</b>	<b>1.867.172</b>	<b>-103.003</b>	<b>-5,52</b>
Total Badajoz	36.657	47.523	-10.866	-22,86	40.961	-4.304	-10,51
Total Cáceres	13.091	18.046	-4.955	-27,46	14.815	-1.724	-11,64

Fuente: Elaboración propia a partir de datos del Ministerio de Empleo y Seguridad Social. Servicio Público de Empleo Estatal (SEPE)

**Fecha de actualización: 03/12/2019**

### CES de Extremadura INFORMA. CONTRATOS REGISTRADOS.

En Extremadura la cifra de contratos registrados en el mes de noviembre de 2019 fue de 49.748, lo que supone una disminución de 15.821 contratos sobre el mes anterior (un -24,13% de variación intermensual) y una reducción de 6.028 contratos respecto al mes de noviembre de 2018 (un 10,81% de variación interanual). En el conjunto de España la cifra de contratos registrados en este mes fue de 1.764.169, un -20,70% de variación intermensual (460.588 contratos menos) y un -5,52% de variación interanual (103.003 contratos menos).

## Prestaciones por desempleo Extremadura. Octubre 2019

Solicitudes de prestación por desempleo							
	oct-19	sep-19	VARIACIÓN ABS. INTERMENSUAL	VAR. RELATIVA INTERMENSUAL %	oct-18	VARIACIÓN ABS. INTERANUAL	VAR. RELATIVA INTERANUAL %
Prestación contributiva	11.731	9.751	1.980	20,31	10.250	1.481	14,45
Subsidio	13.864	11.443	2.421	21,16	12.710	1.154	9,08
Renta Activa de Inserción	1.078	836	242	28,95	1.217	-139	-11,42
Programa activación empleo	1	4	-3	-75,00	71	-70	-98,59
Subsidio event. Agrarios	2.154	2.301	-147	-6,39	2.269	-115	-5,07
<b>Extremadura</b>	<b>28.828</b>	<b>24.335</b>	<b>4.493</b>	<b>18,46</b>	<b>26.517</b>	<b>2.311</b>	<b>8,72</b>
<b>España</b>	<b>738.476</b>	<b>620.621</b>	<b>117.855</b>	<b>18,99</b>	<b>680.552</b>	<b>57.924</b>	<b>8,51</b>

Beneficiarios prestación por desempleo							
	oct-19	sep-19	VARIACIÓN ABS. INTERMENSUAL	VAR. RELATIVA INTERMENSUAL %	oct-18	VARIACIÓN ABS. INTERANUAL	VAR. RELATIVA INTERANUAL %
Prestación contributiva	20.416	18.177	2.239	12,32	18.044	2.372	13,15
Subsidio	42.430	40.143	2.287	5,70	39.240	3.190	8,13
Renta Activa de Inserción	5.106	4.975	131	2,63	5.994	-888	-14,81
Programa activación empleo		2	-2	-100,00	394	-394	-2,82
Subsidio event. Agrarios	13.484	13.507	-23	-0,17	13.958	-474	-0,61
<b>Extremadura</b>	<b>81.436</b>	<b>76.804</b>	<b>4.632</b>	<b>6,03</b>	<b>77.630</b>	<b>3.806</b>	<b>4,90</b>
<b>España</b>	<b>1.879.345</b>	<b>1.795.559</b>	<b>83.786</b>	<b>4,67</b>	<b>1.756.973</b>	<b>122.372</b>	<b>6,96</b>

Fuente: Elaboración propia a partir de datos del Servicio Público de Empleo Estatal (SEPE)

Fecha de actualización: 03/12/2019

### CES de Extremadura INFORMA. PRESTACIONES POR DESEMPLEO.

En Extremadura la cifra de **Solicitudes de prestaciones por desempleo** en octubre de 2019 fue de 28.828 lo que supone 4.493 solicitudes más que en el mes anterior (un 18,46% de variación intermensual) y 2.311 más que en octubre de 2018 (un 8,72% de variación interanual). En el conjunto de España la cifra de solicitudes fue de 738.476 un 18,99% más de variación intermensual (117.855 solicitudes) y un 8,51% más de variación interanual (57.924 solicitudes menos). En cuanto a los **Beneficiarios de prestaciones por desempleo** en Extremadura la cifra en octubre de 2019 fue de 81.403 lo que supone 4.632 beneficiarios más que en el mes anterior (un 6,23% de variación intermensual) y 3.806 beneficiarios más que en el mismo mes del año anterior (un 4,90% de variación interanual). En el conjunto de España la cifra de beneficiarios fue de 1.879.345, un 4,67% más en la variación intermensual (83.786 personas) y un 6,96% más de variación interanual (122.372 beneficiarios).

## Huelgas y cierres patronales. Datos acumulados Enero-Septiembre 2019

	Valores Absolutos	Variaciones absolutas sobre igual período año anterior	% respecto igual período año anterior
Extremadura			
HUELGAS	8	2	33,33
PARTICIPANTES	170	-110	-39,29
JORNADAS NO TRABAJADAS	339	-118	-25,82
España			
HUELGAS	656	149	29,39
PARTICIPANTES	217.901	10.232	4,93
JORNADAS NO TRABAJADAS	596.543	126.620	26,94

	HUELGAS		PARTICIPANTES		JORNADAS NO TRABAJADAS	
	Enero-Septiembre	Acumulado Enero-Septiembre	Enero-Septiembre	Acumulado Enero-Septiembre	Enero-Septiembre	Acumulado Enero-Septiembre
<b>EXTREMADURA</b>	-	8	-	170	-	339
Badajoz	-	8	-	164	-	333
Cáceres	-	1	-	6	-	6

Fuente: Elaboración propia a partir de datos del Ministerio de Empleo y Seguridad Social

Fecha de actualización: 29/12/2019

### CES de Extremadura INFORMA. ESTADÍSTICA DE HUELGAS Y CIERRES PATRONALES

En Extremadura entre enero y septiembre de 2019 se han producido ocho huelgas. En España, la cifra de huelgas en este periodo fue de 656, lo que supone un 29,39% más respecto al mismo periodo de 2018 (149 huelgas más).



**Mediación, Arbitraje y Conciliación  
Extremadura.  
Acumulado Enero-Octubre 2019**

Conciliaciones Individuales según motivación (1)		
	Octubre	Acumulado Enero- Octubre
Despidos	268	2.405
Reclamaciones de cantidad	255	1.664
Sanciones y causas varias	122	798
<b>Total Extremadura</b>	645	4.867
<b>Total España</b>	40.087	371.760

Fuente: Elaboración propia a partir de datos del Ministerio de Empleo y Seguridad Social

**Fecha de actualización: 29/12/2019**

(\*) 2019 Datos provisionales

(1) Incluye las conciliaciones con avenencia, sin avenencia, intentadas sin efecto y otras (tenidas por no presentadas, desistidas y otros tipos).

**CES de Extremadura INFORMA. ESTADÍSTICA DE MEDIACIÓN, ARBITRAJE Y CONCILIACIÓN.**

En Extremadura las conciliaciones individuales acumuladas hasta el mes de octubre de 2019 fueron 4.867. De estas conciliaciones individuales correspondieron a despidos 2.405, a reclamaciones de cantidad correspondieron 1.664 y a sanciones y causas varias 798. En España, la cifra de conciliaciones individuales acumuladas en este periodo de 2019 fue de 371.760

*Cooperativas y Sociedades laborales  
inscritas en la Seguridad Social.  
Extremadura. Trimestre III 2019*

COOPERATIVAS Y SOCIEDADES LABORALES INSCRITAS EN LA SEGURIDAD SOCIAL					
	III TRIM 2019	Variaciones			
		Trim. Anterior		Año anterior	
		Var. Absoluta	Var. Relativa	Var. Absoluta	Var. Relativa
SOCIEDADES COOPERATIVAS	573	12	2,14	-9	-1,55
SOCIEDADES LABORALES	237	-1	-0,42	-17	-6,69
<b>EXTREMADURA</b>	<b>810</b>	<b>249</b>	<b>44,39</b>	<b>-26</b>	<b>-3,11</b>
ESPAÑA	27.030	8.274	44,11	-2.042	-7,02
EMPLEO					
SOCIEDADES COOPERATIVAS	6.231	-1.405	-18,40	300	5,06
SOCIEDADES LABORALES	1.506	-196	-11,52	-41	-2,65
<b>EXTREMADURA</b>	<b>7.737</b>	<b>-1.601</b>	<b>-17,14</b>	<b>259</b>	<b>3,46</b>
ESPAÑA	354.940	-2.558	-0,72	-12.463	-3,39

Fuente: Elaboración propia a partir de datos del Ministerio de Empleo y Seguridad Social

Fecha de actualización: 29/11/2019

**CES de Extremadura INFORMA.** SOCIEDADES COOPERATIVAS Y SOCIEDADES LABORALES INSCRITAS EN LA SEGURIDAD SOCIAL.

En Extremadura las sociedades cooperativas y sociedades laborales inscritas en la seguridad social en el tercer trimestre de 2019 fueron 810, representando una reducción del 3,11% respecto al mismo periodo en 2018 (-26 sociedades). En el conjunto de España la cifra total de sociedades fue de 27.030 sociedades, un 7,02% menos que en 2018. El empleo generado por las mismas en nuestra comunidad fue de 7.737 personas, con una variación interanual positiva del 3,46% (259 personas) mientras que en España el empleo generado por las sociedades cooperativas y laborales alcanzó a 354.940 personas, un 3,39% menos que en el mismo período de 2018 (12.463 personas).

*Accidentes de Trabajo y Enfermedades  
Profesionales. Extremadura.  
Avance Enero- Octubre 2019*

Accidentes de Trabajo con baja					
		Enero-Octubre 2019	Enero-Octubre 2018	Var. Absoluta	Var. Relativa
En Jornada por GRAVEDAD	Leves	9.386	9.157	229	2,50
	Graves	197	155	42	27,10
	Mortales	9	8	1	12,50
En Jornada por SECTORES	Agrario	2.097	2.087	10	0,48
	Industria	1.527	1.474	53	2,54
	Construcción	1.411	1.061	350	23,74
	Servicios	4.557	4.698	-141	-13,29
IN ITINERE	Total	754	670	84	12,54
<b>TOTAL en jornada Extremadura</b>		<b>9.592</b>	<b>9.320</b>	<b>272</b>	<b>2,92</b>
TOTAL en jornada España		465.318	441.122	24.196	5,49

Fuente: Elaboración propia a partir de datos del Ministerio de Empleo y Seguridad Social

Fecha de actualización: 13/12/2019

**CES de Extremadura INFORMA.** ESTADÍSTICA DE ACCIDENTES DE TRABAJO Y ENFERMEDADES PROFESIONALES.

En Extremadura los accidentes de trabajo en jornada acumulados a mes de enero-octubre de 2019, fueron 9.592, representando un aumento del 2,92% respecto al mismo periodo en 2018 (272 accidentes más). En España, los accidentes de trabajo en jornada fueron un total de 465.318, sumando 24.196 accidentes más que en el mismo periodo de 2018, lo que representa un aumento del 5,49%.

# ACTUALIDAD SOCIAL

## INFORMACIÓN SOBRE:

- \* Padrón municipal
- \* Movimiento natural de población
- \* Migraciones
- \* Compraventa de viviendas
- \* Hipotecas
- \* Prestaciones sociales
- \* Dependencia
- \* Presupuestos familiares
- \* Condiciones de vida

***Evolución de la población.  
Extremadura 2018-2019 provisional***

	2019 provisional			2018 definitivo			Var. % 2019-2018
	Ambos sexos	Hombres	Mujeres	Ambos sexos	Hombres	Mujeres	
<b>TOTAL ESPAÑA</b>	<b>47.007.367</b>	<b>23.033.803</b>	<b>23.973.564</b>	<b>46.722.980</b>	<b>22.896.602</b>	<b>23.826.378</b>	<b>0,61</b>
<b>EXTREMADURA</b>	<b>1.066.998</b>	<b>528.158</b>	<b>538.840</b>	<b>1.072.863</b>	<b>531.255</b>	<b>541.608</b>	<b>-0,55</b>
Badajoz	673.381	333.031	340.350	676.376	334.636	341.740	-0,44
Cáceres	393.617	195.127	198.490	396.487	196.619	199.868	-0,72
<b>RESIDENTES ESPAÑOLES</b>							
<b>TOTAL ESPAÑA</b>	<b>41.982.103</b>	<b>20.518.670</b>	<b>21.463.433</b>	<b>41.988.289</b>	<b>20.522.724</b>	<b>21.465.565</b>	<b>-0,01</b>
<b>EXTREMADURA</b>	<b>1.034.547</b>	<b>512.334</b>	<b>522.213</b>	<b>1.041.216</b>	<b>515.692</b>	<b>525.524</b>	<b>-0,64</b>
Badajoz	653.979	323.814	330.165	657.566	325.636	331.930	-0,55
Cáceres	380.568	188.520	192.048	383.650	190.056	193.594	-0,80
<b>RESIDENTES EXTRANJEROS</b>							
<b>TOTAL ESPAÑA</b>	<b>5.025.264</b>	<b>2.515.133</b>	<b>2.510.131</b>	<b>4.734.691</b>	<b>2.373.878</b>	<b>2.360.813</b>	<b>6,14</b>
<b>EXTREMADURA</b>	<b>32.451</b>	<b>15.824</b>	<b>16.627</b>	<b>31.647</b>	<b>15.563</b>	<b>16.084</b>	<b>2,54</b>
Badajoz	19.402	9.217	10.185	18.810	9.000	9.810	3,15
Cáceres	13.049	6.607	6.442	12.837	6.563	6.274	1,65

Fuente: Elaboración propia a partir de datos del INE. Padrón municipal de habitantes 2018 y 2019

Fecha de actualización: 11/04/2019

**CES Extremadura INFORMA. PADRÓN DE HABITANTES**

El total de personas inscritas en el Padrón Continuo en Extremadura a 1 de enero de 2019, con datos provisionales, es de 1.066.998 habitantes (47.007.367 habitantes en España), lo que supone una disminución interanual del 0,55% y un aumento del 0,61% en España. De este total, 32.451 personas son residentes extranjeros y 5.025.264 en el caso de España, representando el 3,04% y el 10,69% del total de inscritos respectivamente.

## Movimiento Natural de población. Nacimientos. 2018 provisionales

### Tasa de variación anual del número de nacimientos 2017-2018 (%)

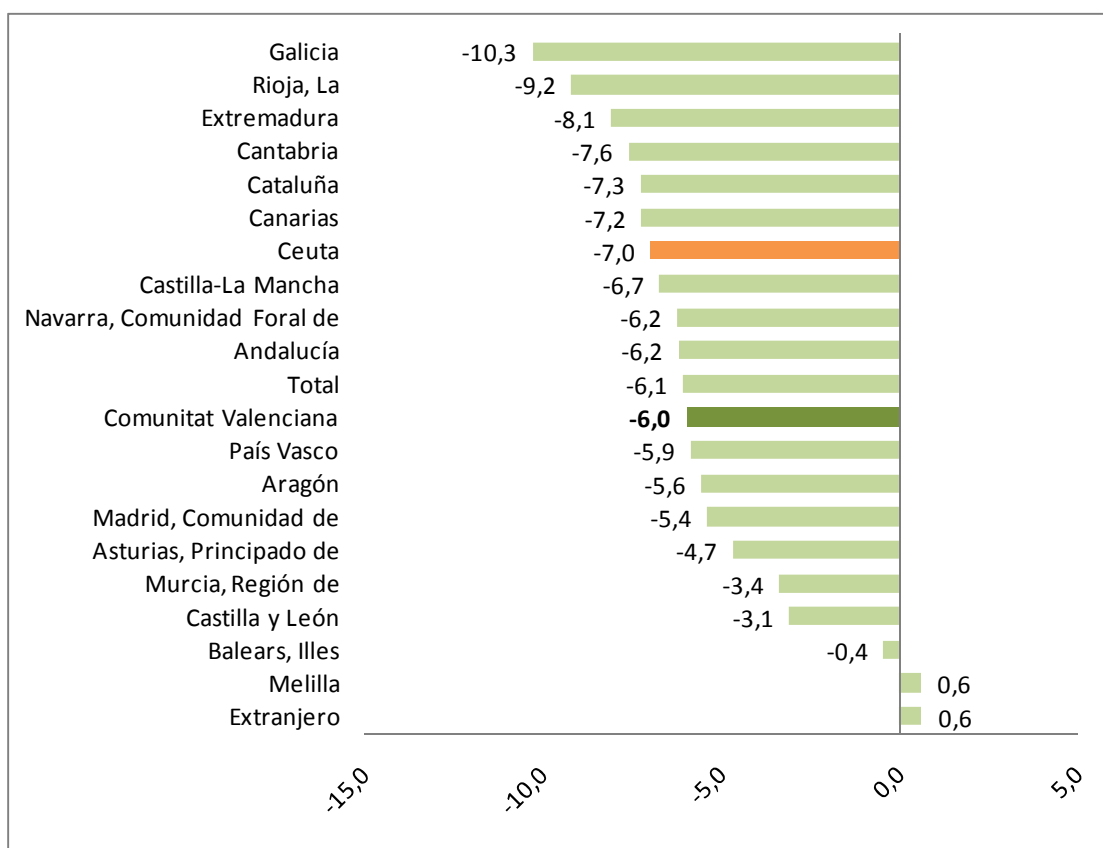

Fuente: Elaboración propia a partir de datos del INE. Movimientos Natural de Población. 2015 Datos definitivos

Fecha de actualización: 19/06/2019

#### CES Extremadura INFORMA. MOVIMIENTO NATURAL DE POBLACIÓN. NACIMIENTOS

Según datos provisionales, en 2018 nacieron en Extremadura, un total de 7.808 niños, es decir, 687 menos que en el mismo periodo del año anterior (un 8,1% menos). Los mayores descensos se dieron en y las Comunidades autónomas de Galicia (-10,3%) La Rioja (-9,2%), y Extremadura (-8,1%).

## Movimiento Natural de población. Saldo vegetativo. 2018 provisional

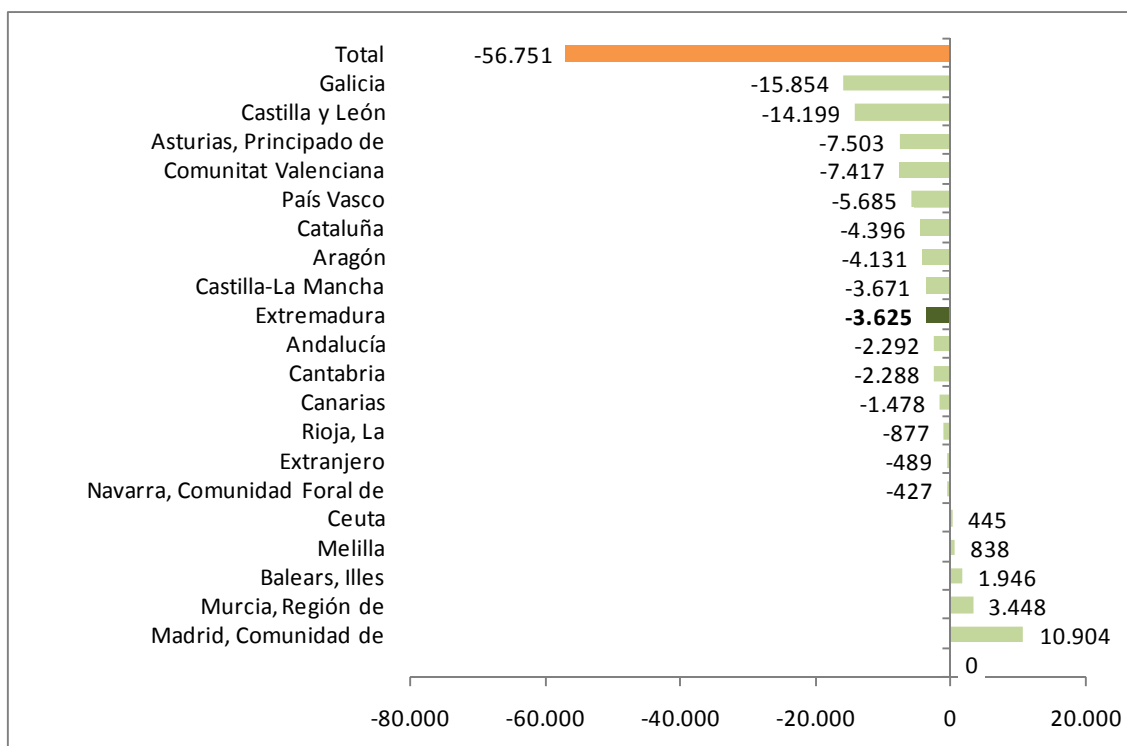

Fuente: INE. Movimientos Natural de Población. 2015 Datos definitivos

Fecha de actualización: 19/06/2019

### CES Extremadura INFORMA. MOVIMIENTO NATURAL DE POBLACIÓN. SALDO VEGETATIVO

El saldo vegetativo (nacimientos menos defunciones) con datos provisionales para 2018, fue negativo en muchas de las Comunidades Autónomas, entre ellas Extremadura. Todas ellas ya presentaban saldo negativo en el mismo periodo de 2017. Las tres comunidades con saldo vegetativo más acusado fueron Galicia (-15.854), Castilla y León (-14.199) y Principado de Asturias (-7.503) y las que registraron el saldo vegetativo positivo más alto fueron Comunidad de Madrid (10.904), Murcia (3.488) e Islas Baleares (1.946).

## Movimiento Natural de población. Defunciones 2018 provisionales

### Tasa de variación de defunciones 2017-2018 (%)

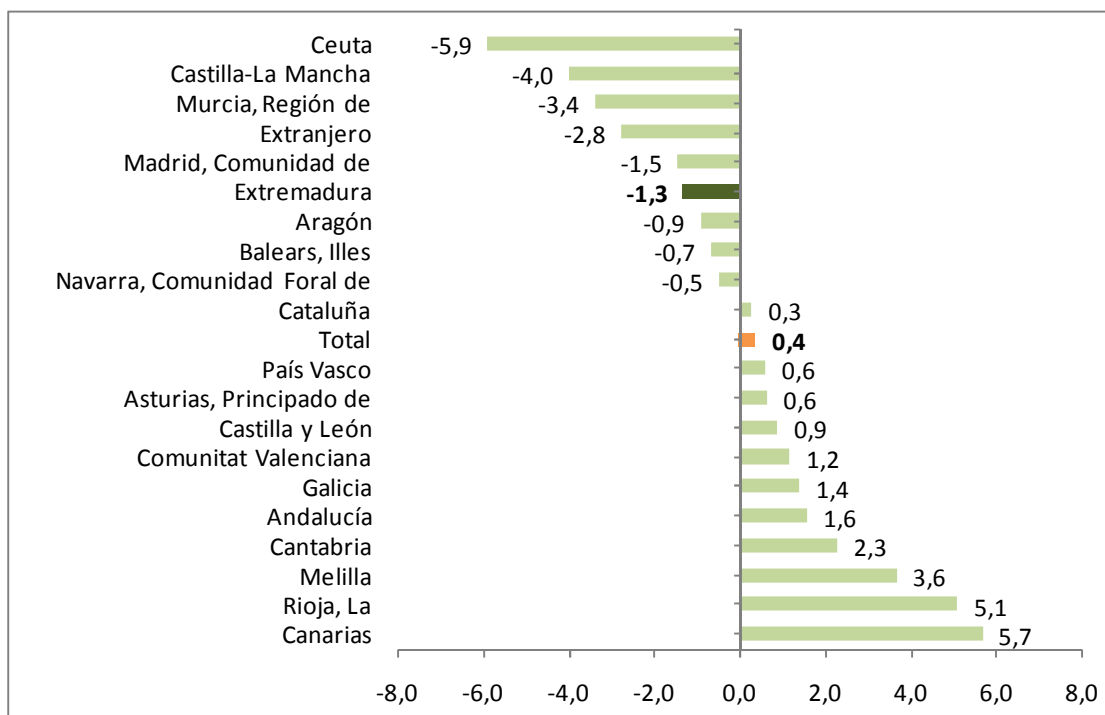

Fuente: Elaboración propia a partir de datos del INE. Movimientos Natural de Población

Fecha de actualización: 19/06/2019

#### CES Extremadura INFORMA. MOVIMIENTO NATURAL DE POBLACIÓN. DEFUNCIONES

En 2018, con datos provisionales, fallecieron en Extremadura 11.433 personas, lo que supuso un 1,3% menos que en el mismo periodo del año anterior. El número de defunciones disminuyó en 8 territorios mientras que aumentó en 11 de ellos.



**Movimiento Natural de población.  
Saldo migratorio con las Comunidades.  
Extremadura. 2017 provisional**

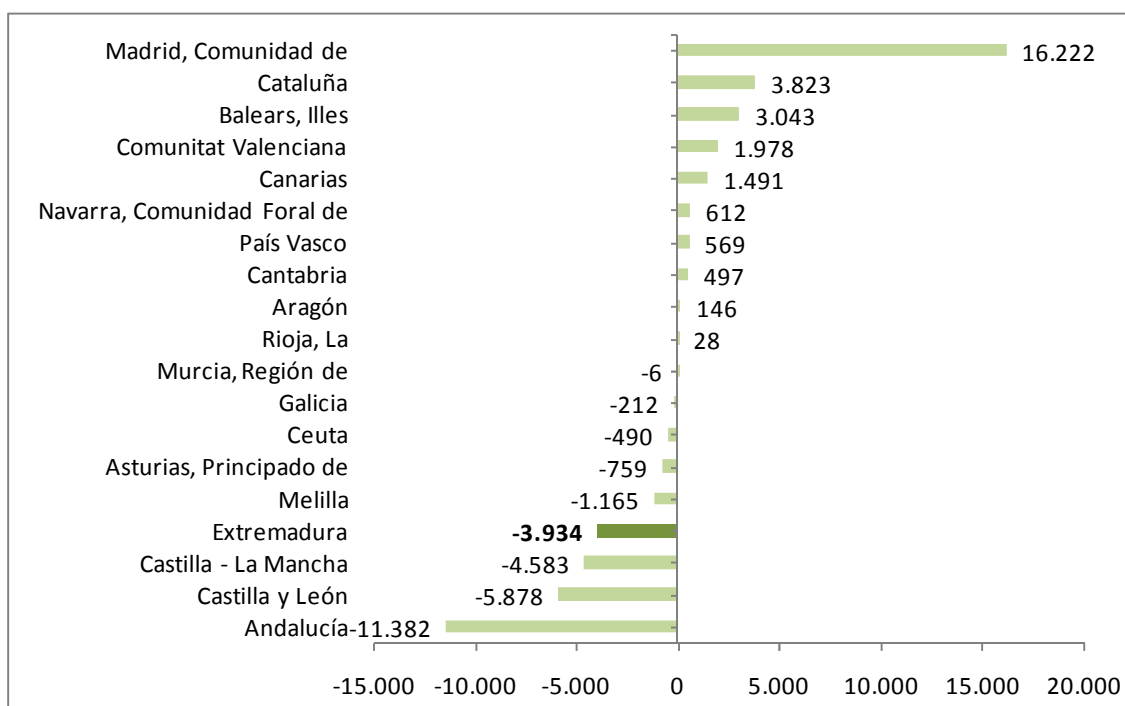

Fuente: Elaboración propia a partir de datos del INE. Movimientos Natural de Población. \*Datos provisionales

Fecha de actualización: 25/06/2018

**CES Extremadura INFORMA. ESTADÍSTICA DE MIGRACIONES. SALDO MIGRATORIO CON LAS COMUNIDADES AUTÓNOMAS**

En 2017, con datos provisionales, las Comunidades Autónomas de Madrid, Cataluña e Islas Baleares, presentaron los saldos migratorios positivos más elevados entre Comunidades Autónomas. En el extremo opuesto, Andalucía, Castilla y León, Castilla-La Mancha, y Extremadura presentaron los saldos migratorios negativos más importantes.

**Estadística de Migraciones.  
Saldo migratorio con el extranjero.  
Extremadura. 2017 provisional**

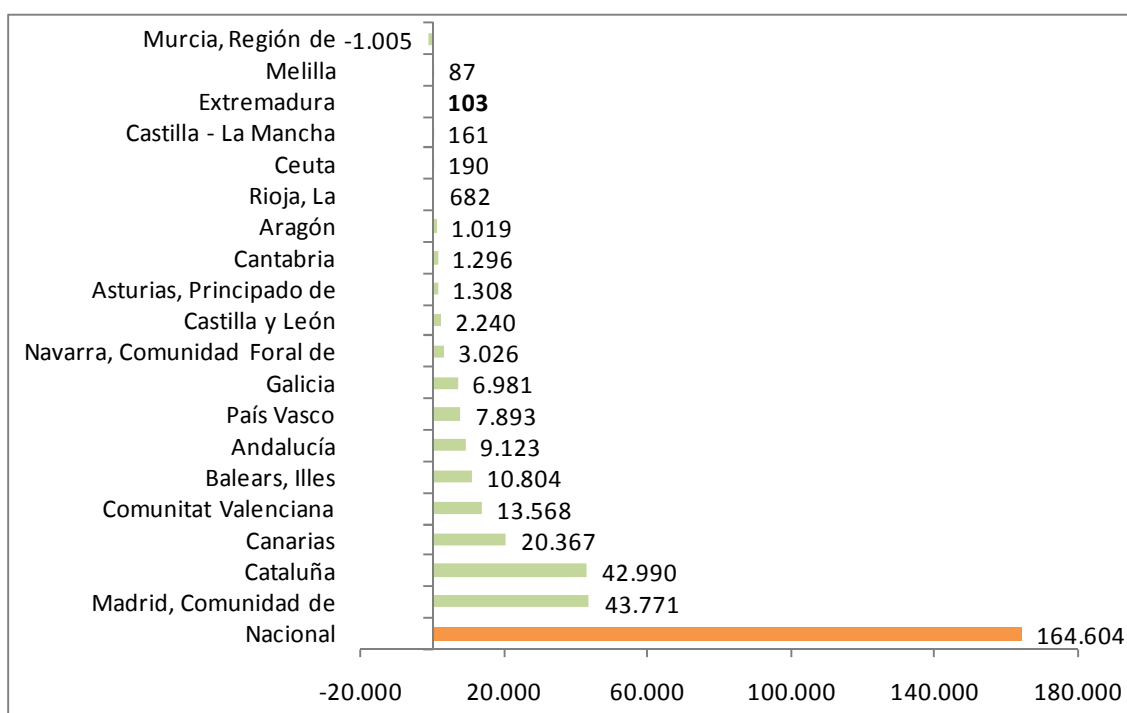

Fuente: Elaboración propia a partir de datos del INE. Estadística de Migraciones

Fecha de actualización: 25/06/2018

**CES Extremadura INFORMA.** MOVIMIENTO NATURAL DE POBLACIÓN. SALDO MIGRATORIO CON EL EXTRANJERO

Todas las comunidades y ciudades autónomas presentaron saldo migratorio positivo en valores absolutos durante 2017, excepto Región de Murcia. Nuestra comunidad tuvo un saldo positivo por valor de 103 personas.

## Precio medio por m<sup>2</sup> de vivienda libre. Extremadura. III trimestre 2019

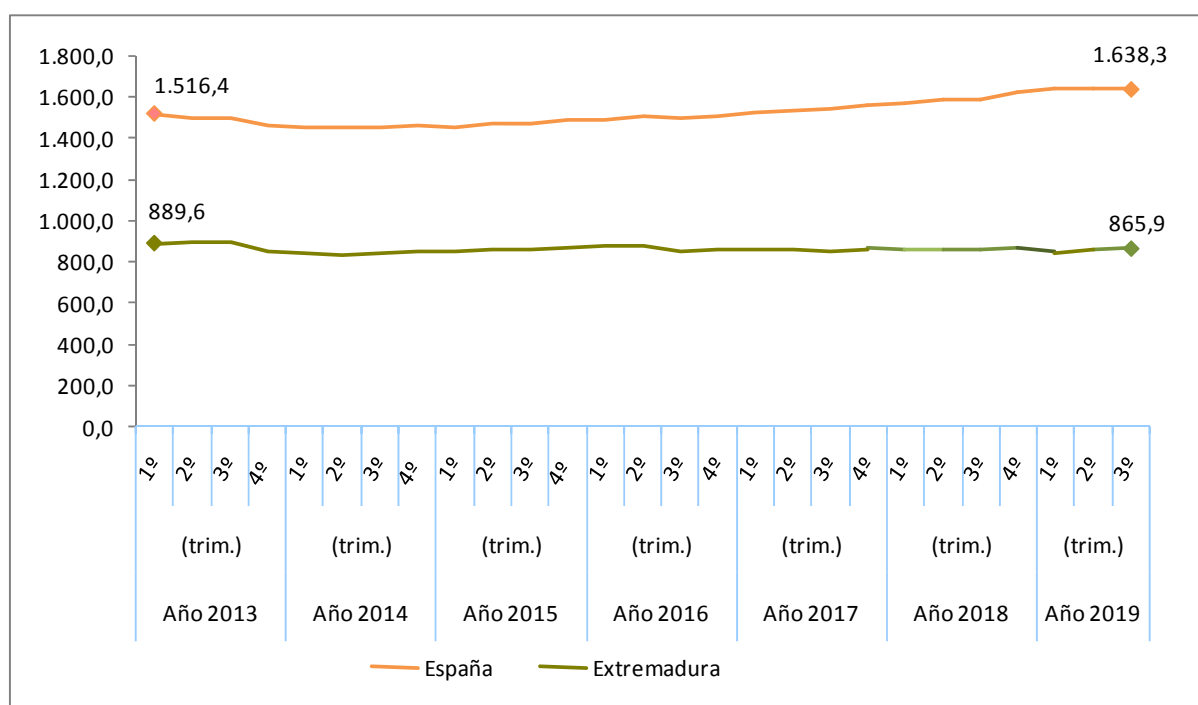

Fuente: Elaboración propia a partir de datos del Ministerio de Fomento

Fecha actualización: 26/11/2019

### CES Extremadura Informa. PRECIO MEDIO POR METROS CUADRADO DE VIVIENDA LIBRE.

- El precio medio del metro cuadrado de la vivienda libre se situó en 865,9 euros en Extremadura en el tercer trimestre de 2019.
- En España fueron 1.638,3 euros por metro cuadrado.

***Transmisión de Derechos de la  
Propiedad. Venta vivienda libre y  
protegida. Extremadura.  
Octubre 2019***

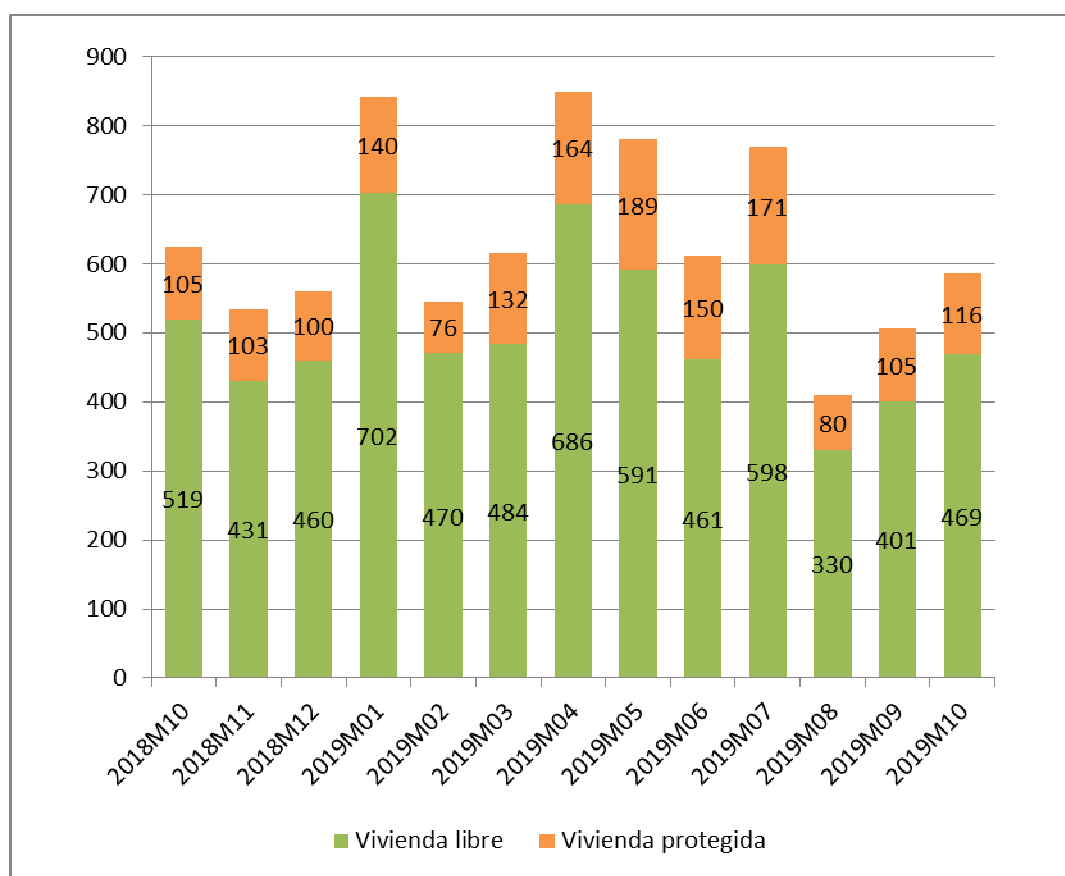

Fuente: Elaboración propia a partir de datos del INE

Fecha de actualización: 13/12/2019

**CES Extremadura Informa. TRANSMISIÓN DE DERECHOS DE LA PROPIEDAD.**

En el mes de octubre de 2019 se produjeron en Extremadura 585 compraventas de viviendas, de las que 116 eran viviendas protegidas y 469 viviendas libres.

## *Transmisión de Derechos de la Propiedad. Venta de vivienda nueva y usada. Extremadura. Octubre 2019*

Número de compraventa de viviendas nuevas y usadas registradas en Extremadura

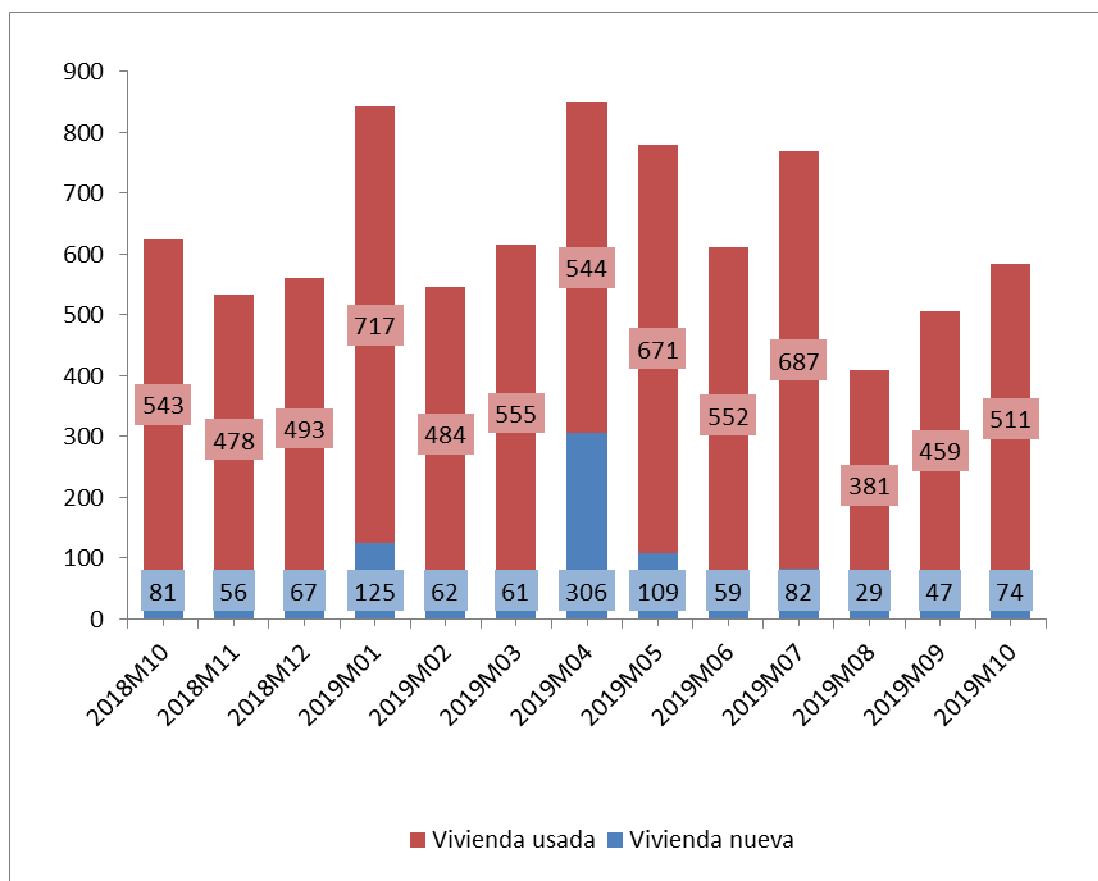

Fuente: Elaboración propia a partir de datos del INE

Fecha de actualización: 13/12/2019

### **CES Extremadura INFORMA. TRANSMISIÓN DE DERECHOS DE LA PROPIEDAD**

En Extremadura, en el mes de octubre de 2019 se produjeron 585 compraventa de viviendas, de las que 74 eran viviendas nuevas y 511 eran viviendas usadas.

## Hipotecas sobre viviendas. Octubre 2019. Provisionales

### Variación interanual (%) Número de hipotecas sobre viviendas Extremadura-España

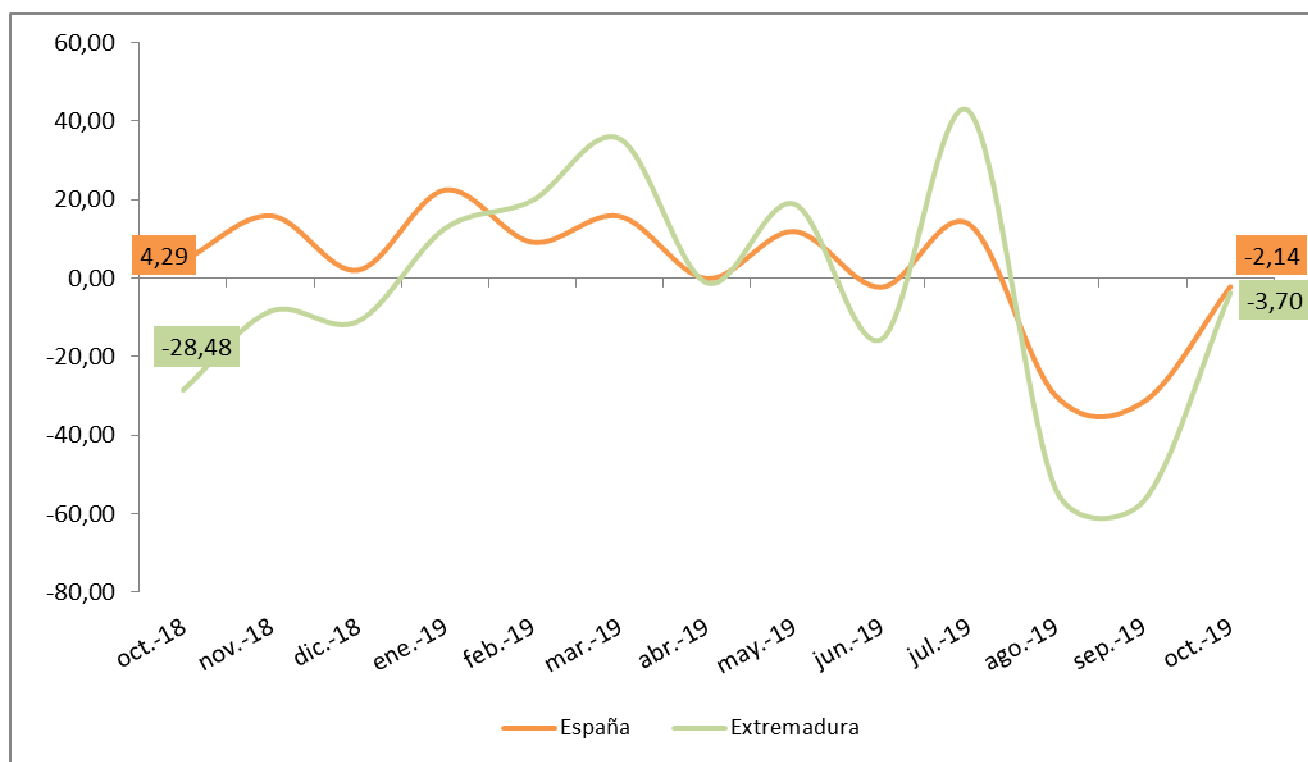

Fuente: Elaboración propia a partir de los datos del INE. Los datos son provisionales desde abril de 2017

Fecha de actualización: 20/12/2019

#### CES Extremadura INFORMA. ESTADÍSTICA DE HIPOTECAS.

- La variación interanual en el número de hipotecas sobre viviendas en Extremadura en el mes de octubre fue de un -3,70%.
- En España esta variación fue de -2,14%.

## *Estadísticas sobre ejecuciones hipotecarias (III trimestre 2019)*

### Certificaciones por ejecuciones hipotecarias iniciadas e inscritas

	2019T3			
	Total fincas	Viviendas	Viviendas de persona física	Viviendas de persona jurídica
Total	12.369	5.775	1.292	4.483
Andalucía	1.904	1.189	289	900
Aragón	183	68	23	45
Asturias, Principado de	192	57	33	24
Islas Baleares	183	74	22	52
Canarias	183	82	42	40
Cantabria	89	65	20	45
Castilla - La Mancha	351	264	104	160
Castilla y León	561	159	70	89
Cataluña	3.178	1.439	197	1.242
Comunitat Valenciana	3.159	1.398	249	1.149
Extremadura	167	60	11	49
Galicia	294	160	31	129
Madrid, Comunidad de	802	315	117	198
Murcia, Región de	1.005	402	66	336
Navarra, Comunidad Foral de	27	18	4	14
País Vasco	50	9	5	4
Rioja, La	38	13	7	6
Ceuta	1	1	0	1
Melilla	2	2	2	0

Fuente: Elaboración propia a partir de datos del INE

Fecha de actualización: 04/12/2019

#### **CES Extremadura INFORMA.** ESTADÍSTICA SOBRE EJECUCIONES HIPOTECARIAS.

- Las comunidades con mayor número de ejecuciones hipotecarias sobre viviendas son Cataluña (1.439), Comunidad Valenciana (1.398) y Andalucía (1.189).
- En sentido contrario, las que presentan un número menor de ejecuciones son la Comunidad Foral de Navarra (18), y las ciudades autónomas de Ceuta (1) y Melilla (2).

## Pensiones contributivas Diciembre 2019

### Importe medio pensiones contributivas de jubilación (Extremadura y España)

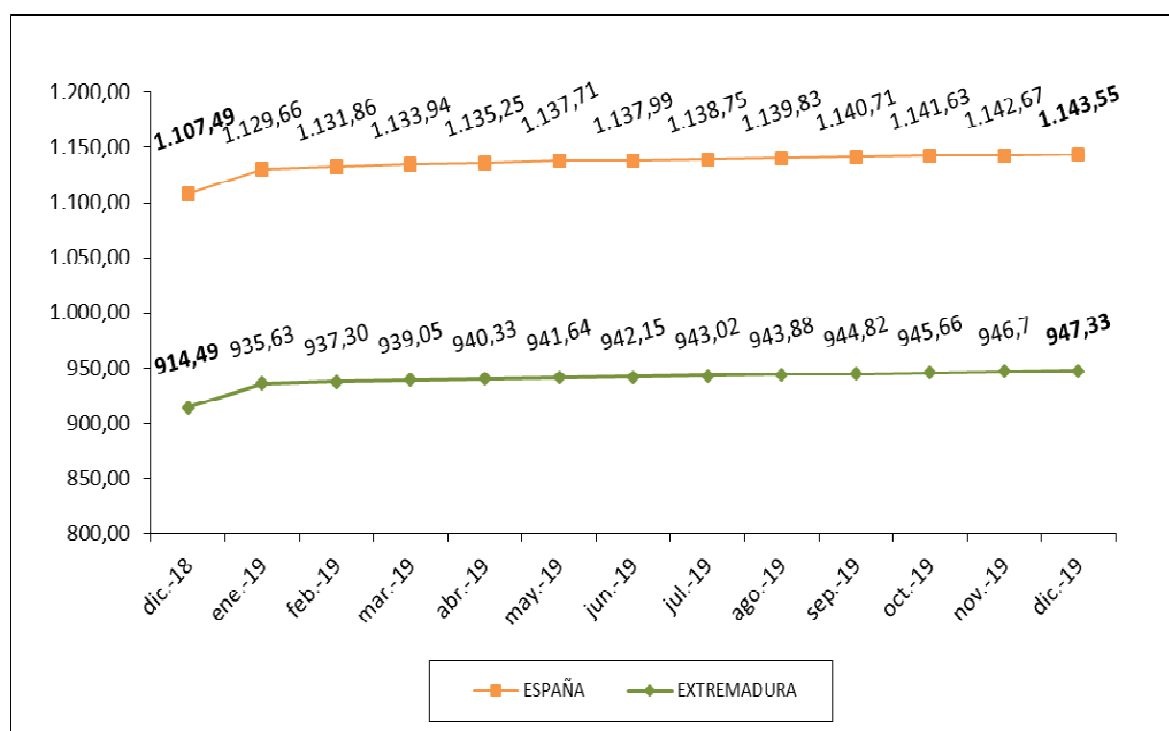

Fuente: Elaboración propia a partir de datos del Ministerio de Empleo y Seguridad Social.

Fecha de actualización: 27/12/2019

#### CES Extremadura Informa. PENSIONES CONTRIBUTIVAS.

- La *cuantía media de la pensión de jubilación* alcanzó en Extremadura los 947,33 euros.
- En España, esta pensión llegó a los 1.143,55 euros.



## *Pensiones no contributivas de jubilación. Noviembre 2019*

### Importe medio pensiones no contributivas de jubilación (Extremadura y España)

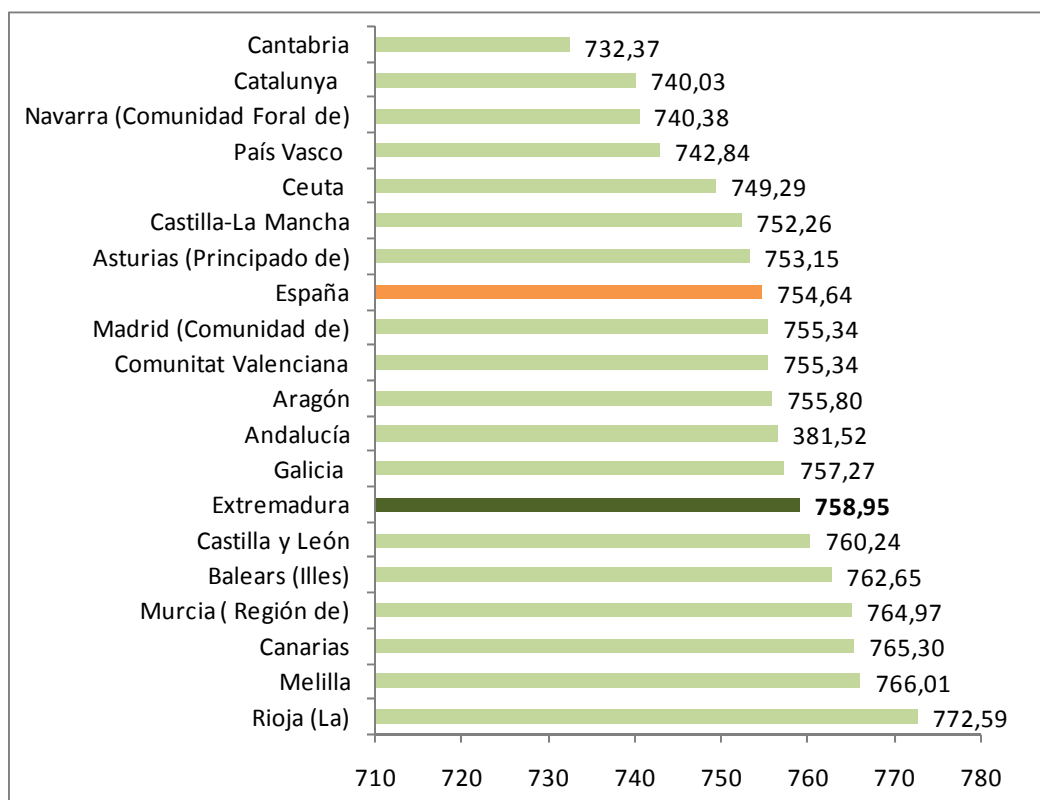

Fuente: Elaboración propia a partir de datos del Ministerio de Sanidad, Servicios Sociales e Igualdad. Instituto de Mayores y Servicios Sociales (IMSERSO)

Fecha de actualización: 11/12/2019

#### **CES de Extremadura INFORMA.** PENSIONES NO CONTRIBUTIVAS DE JUBILACIÓN

- En el mes de noviembre había en Extremadura 7.536 PNC's de jubilación, lo que supuso el 2,89% del total de España.
- El importe medio de las PNC's de jubilación fue de 758,95 euros en Extremadura y de 754,64 euros en España.

## Sistema para la Autonomía y Atención a la Dependencia. 30 de Noviembre 2019

Porcentaje de personas beneficiarias con prestación en relación a la población de las Comunidades Autónomas

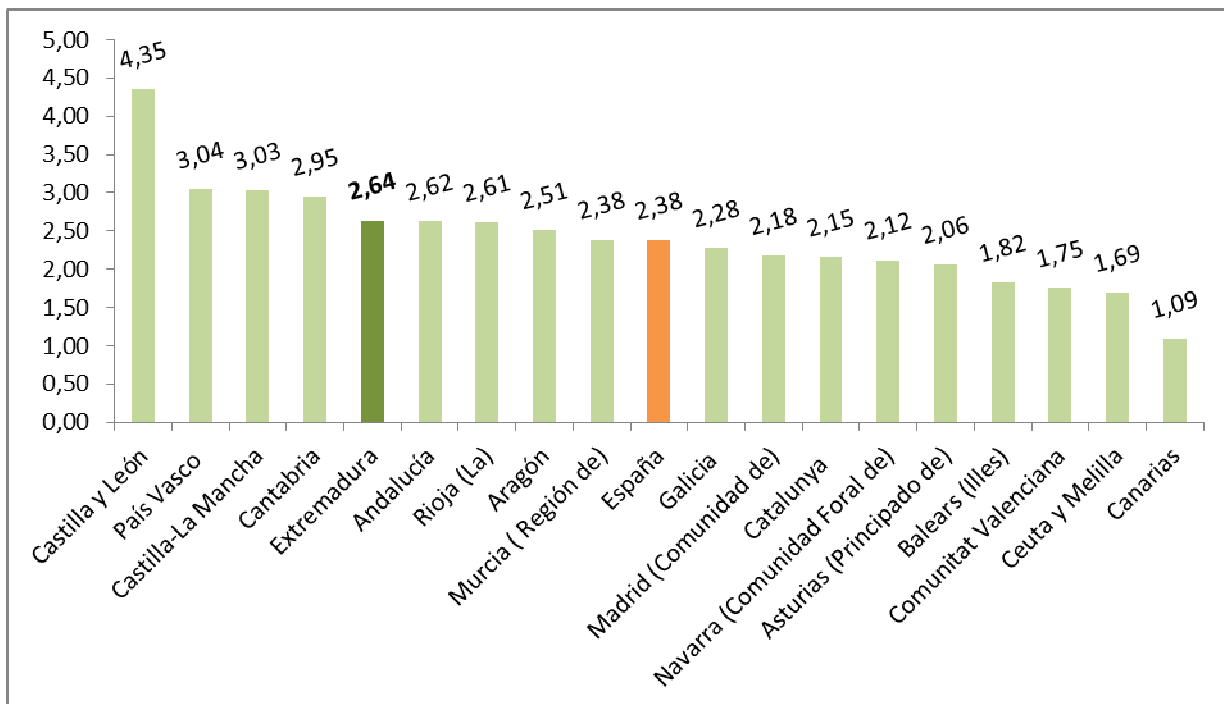

Fuente: Elaboración propia a partir de datos del Ministerio de Sanidad, Servicios Sociales e Igualdad. SAAD

Fecha actualización: 14/12/2019

### CES Extremadura INFORMA. DEPENDENCIA. PERSONAS BENEFICIARIAS

A 30 de noviembre de 2019, hay en Extremadura un total de 28.291 personas beneficiarias con prestación (un 2,64% de la población). En la media española suman un total de 1.111.559 personas (un 2,38% de la población).

***Sistema para la Autonomía y Atención  
a la Dependencia. Solicitudes.  
30 de Noviembre de 2019***

Porcentaje de solicitudes registradas en relación a la población  
de las Comunidades Autónomas

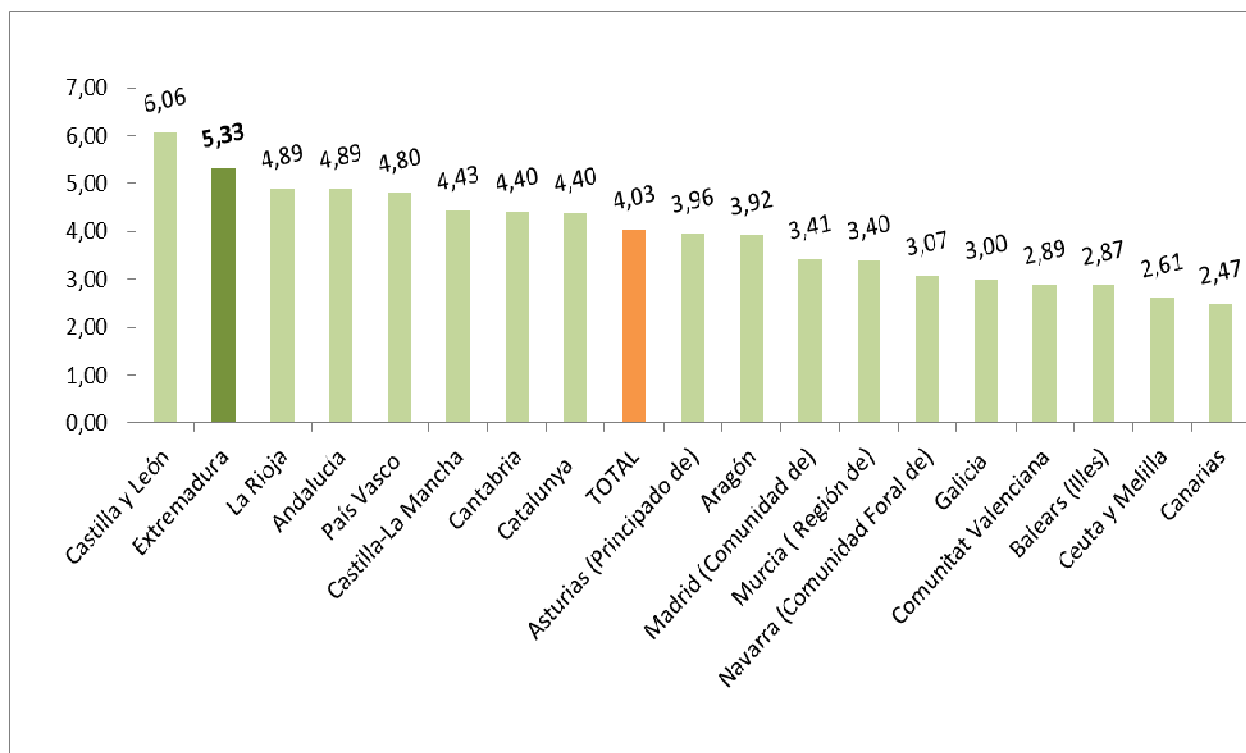

Fuente: Elaboración propia a partir de datos del Ministerio de Sanidad, Servicios Sociales e Igualdad. SAAD

Fecha actualización: 14/12/2019

**CES Extremadura INFORMA. DEPENDENCIA. SOLICITUDES REGISTRADAS**

A 30 de noviembre de 2019, hay en Extremadura un total de 57.202 solicitudes registradas encontrándose por encima de la media española en cuanto a solicitudes en relación a la población (un 5,33% de la población en Extremadura y un 4,03% en la media española).

## Encuesta de Presupuestos Familiares. Gasto medio por hogar. Extremadura 2017-2018

### Distribución porcentual por grupos de gasto del gasto medio del hogar 2017-2018

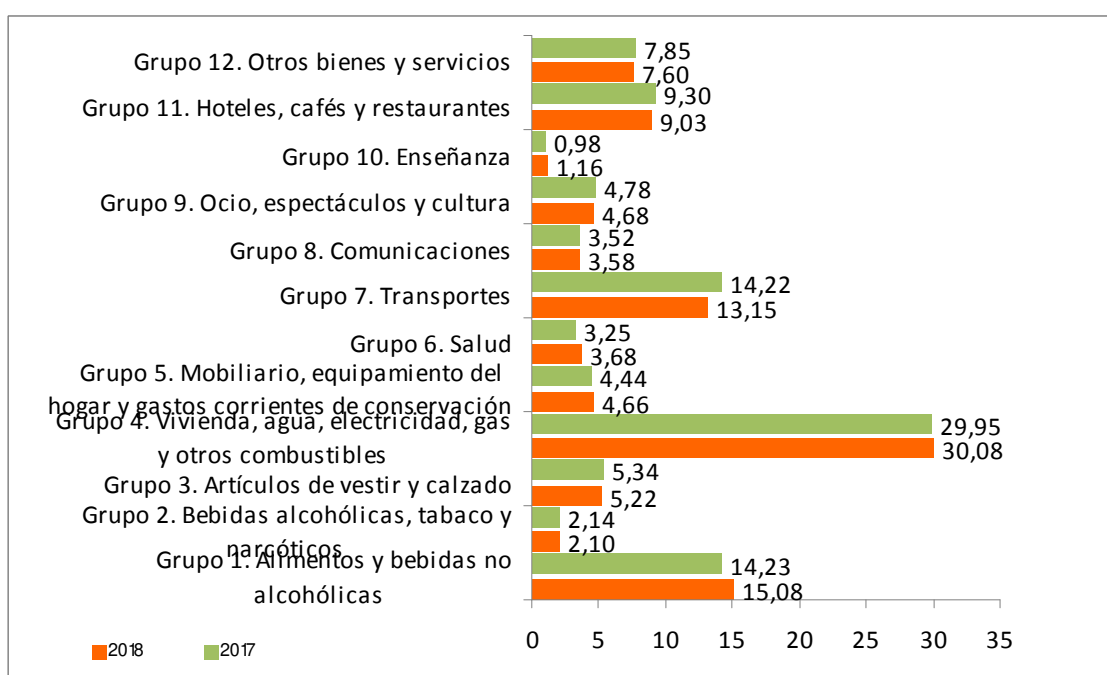

Fuente: Elaboración propia a partir de datos del INE. Encuesta de Presupuestos Familiares (EPH)

Fecha de actualización: 30/07/2019

#### CES Extremadura INFORMA. ENCUESTA DE PRESUPUESTOS FAMILIARES. GASTO MEDIO POR HOGAR

En el análisis por grupos de gasto, los hogares de Extremadura destinan el 30,08% de su presupuesto a gastos relacionados con la vivienda (este grupo incluye alquileres reales, gastos corrientes de agua, electricidad, gas, comunidad, reparaciones, calefacción, así como un alquiler estimado en aquellos casos en los que el hogar es propietario de la vivienda o disfruta en régimen de cesión), y el 15,08% a alimentos. En el último año la reducción más importante fue en los gastos destinados a transportes y el aumento más significativo en alimentos.

**Encuesta de Condiciones de Vida.  
Ingresos medios.  
Extremadura 2010-2018**

Ingresos por personas en Extremadura y España,  
2010-2018 (años de realización de la encuesta)

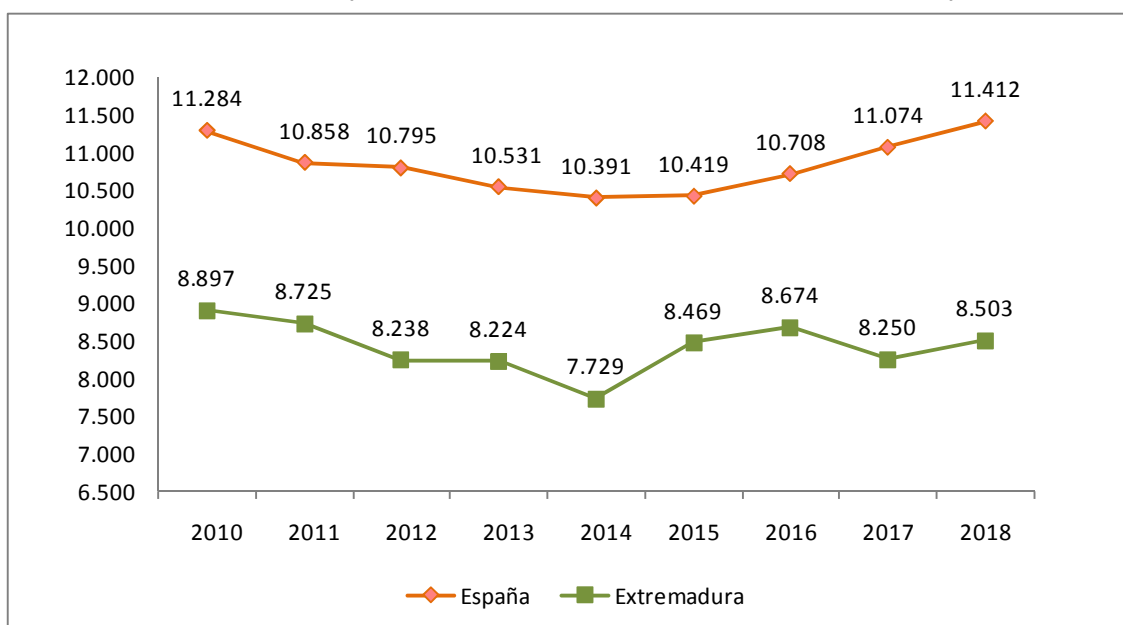

Fuente: Elaboración propia a partir de datos del INE. Encuesta de Condiciones de Vida

Fecha de actualización: 28/06/2019

**CES Extremadura INFORMA. ENCUESTA DE CONDICIONES DE VIDA. INGRESOS POR PERSONA**

En Extremadura, los **ingresos medios por persona**, muestran una evolución negativa desde el año 2010 aunque se puede observar una recuperación en 2015 y 2016 que no se mantiene en los últimos años. En 2018, pasan de los 8.250 euros del año anterior hasta los 8.503 euros de ingresos medios (correspondientes a 2017).

**Encuesta de Condiciones de Vida.  
Riesgo de pobreza.  
Extremadura 2010-2018**

**Porcentaje de población en riesgo de pobreza en Extremadura y España, 2010-2018**

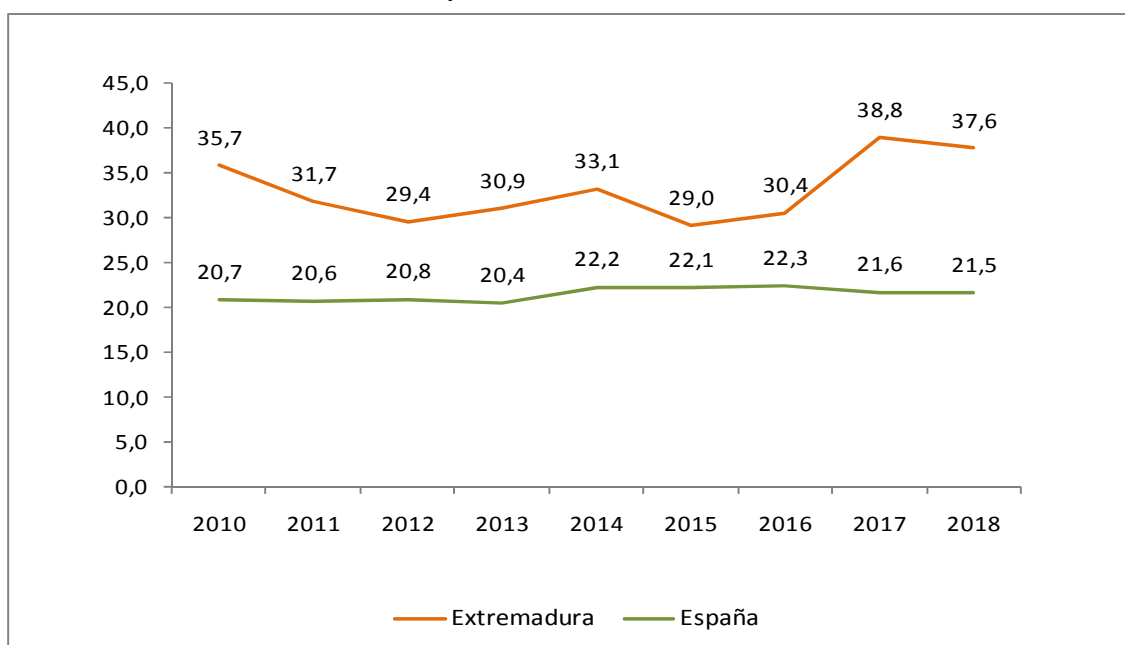

Fuente: Elaboración propia a partir de datos del INE. Encuesta de Condiciones de Vida

Fecha de actualización: 28/06/2019

**CES Extremadura INFORMA. ENCUESTA DE CONDICIONES DE VIDA. RIESGO DE POBREZA**

El porcentaje de población por debajo del umbral de riesgo de pobreza disminuyó respecto al año anterior, tanto en España como en Extremadura. La población en riesgo de pobreza es un indicador relativo que mide la desigualdad. No mide pobreza absoluta, sino cuántas personas tienen ingresos bajos en relación al conjunto de la población. Así, el 21,5% de la población residente en España estaba por debajo del umbral de la pobreza, frente al 21,6% registrado el año anterior. En Extremadura este porcentaje fue de 37,6% frente al 38,8% del año anterior.



Consejo  
Económico y  
Social de  
Extremadura

# NORMAS DE INTERÉS PUBLICADAS



# DIARIO OFICIAL DE EXTREMADURA

## NORMAS DE INTERÉS PUBLICADAS. DICIEMBRE 2019

**Política Social. Subvenciones.-** Resolución de 18 de noviembre de 2019, de la Secretaría General, por la que se aprueba la convocatoria de concesión de subvenciones destinadas a la incorporación social y laboral de jóvenes que pertenecen o han pertenecido al Sistema de Protección de Menores de la Junta de Extremadura para el año 2020.

**D.O.E. nº 236. 10 de diciembre de 2019.**

<http://doe.gobex.es/ultimosdoe/mostrardoe.php?fecha=20191210>

**Fomento del empleo. Subvenciones.-** Resolución de 27 de noviembre de 2019, de la Secretaría General de Empleo, por la que se aprueba la convocatoria de las subvenciones para el fomento de la contratación en prácticas y su transformación en contratación indefinida de personas jóvenes con titulación en la Comunidad Autónoma de Extremadura, correspondiente al ejercicio 2020.

**D.O.E. nº 236. 10 de diciembre de 2019.**

<http://doe.gobex.es/ultimosdoe/mostrardoe.php?fecha=20191210>

**Fomento del empleo. Subvenciones.-** Resolución de 26 de noviembre de 2019, de la Dirección General de Empresa, por la que se da publicidad a la concesión de subvenciones para facilitar la puesta en marcha de un programa de ayudas dirigido a favorecer el desarrollo de proyectos de emprendimiento e innovación social acogidos a la convocatoria regulada mediante la Orden de 12 de diciembre de 2018.

**D.O.E. nº 237. 11 de diciembre de 2019.**

<http://doe.gobex.es/ultimosdoe/mostrardoe.php?fecha=20191211>

**Pymes. Relevo generacional.-** Resolución de 26 de noviembre de 2019, de la Dirección General de Empresa, por la que se da publicidad a la concesión de subvenciones destinadas a promover la continuidad de las pymes en Extremadura mediante la planificación de procesos de relevo empresarial en el año 2018.

**D.O.E. nº 237. 11 de diciembre de 2019.**

<http://doe.gobex.es/ultimosdoe/mostrardoe.php?fecha=20191211>

**Fomento del empleo. Subvenciones.-** Modificación del Extracto y Anuncio por el que se da publicidad a la ampliación del crédito asignado a la convocatoria de subvenciones para el fomento del empleo de personas con discapacidad en centros especiales de empleo en la Comunidad Autónoma de Extremadura para el ejercicio 2018/2019, aprobadas mediante Orden de 11 de octubre de 2018.

**D.O.E. nº 238. 12 de diciembre de 2019.**

<http://doe.gobex.es/ultimosdoe/mostrardoe.php?fecha=20191212>



**Fomento del empleo. Subvenciones.-** Modificación del Extracto y Anuncio por el que se da publicidad a la ampliación de los créditos asignados a la convocatoria de las subvenciones para el fomento de la contratación indefinida en la Comunidad Autónoma de Extremadura para ejercicio 2018, aprobadas mediante Orden de 13 de marzo de 2018.

**D.O.E. nº 238. 12 de diciembre de 2019.**

<http://doe.gobex.es/ultimosdoe/mostrardoe.php?fecha=20191212>

**Fomento del empleo. Subvenciones.-** Orden de 11 de diciembre de 2019, por la que se regula el Programa de Activación del Empleo Local y se establecen las bases reguladoras de las subvenciones destinadas a su financiación.

**D.O.E. nº 239. 13 de diciembre de 2019.**

<http://doe.gobex.es/ultimosdoe/mostrardoe.php?fecha=20191213>

**Igualdad de género. Subvenciones.-** Resolución de 4 de diciembre de 2019, de la Secretaría General de Empleo, por la que se aprueba la convocatoria de las subvenciones destinadas a fomentar la igualdad de género en el empleo en la Comunidad Autónoma de Extremadura, correspondiente al ejercicio 2020.

**D.O.E. nº 242. 18 de diciembre de 2019.**

<http://doe.gobex.es/ultimosdoe/mostrardoe.php?fecha=20191218>

**Formación Profesional Ocupacional. Subvenciones.-** Resolución de 4 de diciembre de 2019, de la Secretaría General de Empleo, por la que se aprueba la convocatoria de subvenciones destinadas a la compensación de las empresas colaboradoras en la etapa de prácticas profesionales no laborales de proyectos del Programa de formación en alternancia con el empleo Escuelas Profesionales de Extremadura.

**D.O.E. nº 243. 19 de diciembre de 2019.**

<http://doe.gobex.es/ultimosdoe/mostrardoe.php?fecha=20191219>

**Formación Profesional Ocupacional. Subvenciones.-** Resolución de 4 de diciembre de 2019, de la Secretaría General de Empleo, por la que se aprueba la convocatoria de becas al alumnado participante en la etapa de prácticas profesionales no laborales de proyectos del Programa de formación en alternancia con el empleo Escuelas Profesionales de Extremadura.

**D.O.E. nº 243. 19 de diciembre de 2019.**

<http://doe.gobex.es/ultimosdoe/mostrardoe.php?fecha=20191219>

**Formación Profesional Ocupacional. Subvenciones.-** Resolución de 4 de diciembre de 2019, de la Secretaría General de Empleo, por la que se aprueba la convocatoria de subvenciones destinadas a la compensación de las entidades promotoras en la etapa de prácticas profesionales no laborales de proyectos del Programa de formación en alternancia con el empleo Escuelas Profesionales de Extremadura.

**D.O.E. nº 243. 19 de diciembre de 2019.**

<http://doe.gobex.es/ultimosdoe/mostrardoe.php?fecha=20191219>

**Formación Profesional Ocupacional. Subvenciones.-** Resolución de 26 de noviembre de 2019, de la Secretaría General de Empleo, por la que se aprueba la convocatoria de subvenciones destinadas a la realización de acciones formativas con compromiso de contratación dirigidas a personas trabajadoras desempleadas.

**D.O.E. nº 244. 20 de diciembre de 2019.**

<http://doe.gobex.es/ultimosdoe/mostrardoe.php?fecha=20191220>

**Formación Profesional Continua. Subvenciones.-** Resolución de 5 de diciembre de 2019, de la Secretaría General de Empleo, por la que se aprueba la convocatoria de becas y ayudas a personas trabajadoras desempleadas que participen en acciones formativas y prácticas profesionales no laborales incluidas en la oferta formativa del Servicio Extremeño Público de Empleo dirigida prioritariamente a personas trabajadoras ocupadas.

**D.O.E. nº 244. 20 de diciembre de 2019.**

<http://doe.gobex.es/ultimosdoe/mostrardoe.php?fecha=20191220>

**Programas de apoyo a familias en situaciones especiales. Subvenciones.-** Resolución de 4 de diciembre de 2019, de la Secretaría General, por la que se aprueba la convocatoria de concesión de subvenciones destinadas a la financiación el Programa de Prevención con familias y menores en riesgo social para el año 2020.

**D.O.E. nº 245. 23 de diciembre de 2019.**

<http://doe.gobex.es/ultimosdoe/mostrardoe.php?fecha=20191223>

**Programas de apoyo a familias en situaciones especiales. Subvenciones.-** Resolución de 4 de diciembre de 2019, de la Secretaría General, por la que se aprueba la convocatoria de concesión de subvenciones destinadas a la financiación de los Programas de Atención a las Familias para las anualidades 2020 y 2021.

**D.O.E. nº 245. 23 de diciembre de 2019.**

<http://doe.gobex.es/ultimosdoe/mostrardoe.php?fecha=20191223>

**Fomento del empleo. Subvenciones.-** Resolución de 12 de diciembre de 2019, de la Secretaría General de Empleo, por la que se aprueba la convocatoria de las subvenciones para el fomento de la contratación indefinida en la Comunidad Autónoma de Extremadura, correspondiente al ejercicio 2020.

**D.O.E. nº 246. 24 de diciembre de 2019.**

<http://doe.gobex.es/ultimosdoe/mostrardoe.php?fecha=20191224>

**Fomento del empleo. Subvenciones.-** Resolución de 16 de diciembre de 2019, de la Secretaría General de Empleo, por la que se aprueba la convocatoria de subvenciones para la realización de acciones de orientación y otras actuaciones de políticas activas de empleo para jóvenes entre 16 y 18 años correspondiente al ejercicio 2020.

**D.O.E. nº 247. 26 de diciembre de 2019.**

<http://doe.gobex.es/ultimosdoe/mostrardoe.php?fecha=20191226>



Junta de Extremadura