



Consejo
Económico y
Social de
Extremadura

RAES

Revista de Actualidad Económica y Social

Julio 2020. Número 56

**DATOS DE LA
ACTUALIDAD ECONÓMICA,
LABORAL Y SOCIAL DE
EXTREMADURA**

**NOTICIAS Y NORMAS DE
INTERÉS PUBLICADAS**



DIRECCIÓN:

María Mercedes Vaquera Mosquero

COORDINADORA:

María José Pecero Cuellar

EQUIPO TÉCNICO:

Micaela Isabel Pérez Santana
Andrés Humánez Carroza
María José Navarro Martínez

REVISTA DE ACTUALIDAD ECONÓMICA Y SOCIAL
Publicación Electrónica

EDITA: CES DE EXTREMADURA
Avda. de Valhondo, 1, 4ª planta
cesextremadura@juntaex.es

Tel. 924009222

La reproducción de esta publicación está permitida citando su procedencia

Mérida, 2019

COMPOSICIÓN DEL CONSEJO ECONÓMICO Y SOCIAL DE EXTREMADURA

Presidenta: Dña. María Mercedes Vaquera Mosquero.

Secretaria General: Dña. María José Pecero Cuellar.

Grupo I

Consejera y portavoz: Dña. Ana Isabel González Méndez. (CC.OO)

Consejero: D. Juan Murillo Murillo. (CC.OO)

Consejero: D. José Mateos Canelo (CC.OO)

Consejero: D. Juan José Bote Chacón (CC.OO)

Vicepresidente:

D. Francisco Morcillo Pereiro. (UGT)

Consejera: Dña. María Ángeles Rodríguez Márquez. (UGT)

Consejera: Dña. Érica Gutiérrez Méndez (UGT)

Consejero y portavoz: D. Ricardo Salaya Monsell (UGT)

Grupo II

Vicepresidente: D. Francisco Javier Peinado Rodríguez. (Confederación Regional Empresarial Extremeña. CREEX)

Consejero y portavoz: D. Francisco Sánchez Guijo. (CREEX)

Consejera: Dña. Pilar Coslado Santibáñez (CREEX)

Consejera: Dña. Victoria Bazaga Gazapo (CREEX)

Consejero: D. Pedro Rosado Alcántara. (CREEX)

Consejera: Dña. Luisa Santana Muñoz (CREEX)

Consejero: D. Fernando Herrera Tabares. (CREEX)

Consejera: Dña. Margarita Redondo Pámpano. (CREEX)

Grupo III

Consejera y experta y portavoz: Dña. Angustias Ventura Tirado.

Consejera, experta: Dña. Mari Carmen Pineda González.

Consejera: Dña. Dolores Contador García.
Representante del Sector agrario. (APAG Extremadura ASAJA)

Consejero: D. Ángel Pacheco Conejero.
Representante de la Economía social-autónomos. (Confederación Empresarial Española de la Economía Social, CEPES)

Consejero: D. Javier Rubio Merinero.
Representante de usuarios y consumidores. (Consejo Extremeño de Consumidores. CEC)

Consejero: D. Francisco Pedraja Chaparro.
Representante de la Universidad (Universidad de Extremadura)

Consejera: Dña. Elena Ruiz Cebrián.
Representante de la juventud. (Consejo de la Juventud de Extremadura)

Consejera: Dña. María Teresa Suárez Vega. Representante del Tercer Sector de Acción Social (PTSEX)

Índice

Actualidad

Noticias	7
Actualidad Económica	13
• PIB Extremadura	14
• Deuda Pública	15
• Recaudación tributaria	16
• Licitación Pública	18
• Sociedades mercantiles	20
• Coste laboral total	22
• Índice de precios de consumo	23
• Índice de precios industriales	25
• Índice de producción industrial	26
• Índice de comercio al por menor	27
• Comercio exterior	28
• Ocupación hotelera	29
Actualidad Laboral	30
• Encuesta de población activa	31
• Paro registrado	35
• Afiliación a la Seguridad Social	37
• Contratos registrados	38
• Prestaciones por desempleo	39
• Huelgas y cierres patronales	40
• Mediación, arbitraje y conciliación	41
• Cooperativas y Sociedades Laborales	42
• Accidentes de trabajo	43
Actualidad Social	44
• Padrón municipal	45
• Movimiento natural de población	46
• Migraciones	49
• Compraventa de viviendas	50
• Hipotecas	54
• Prestaciones sociales	56
• Dependencia	58
• Presupuestos familiares	60
• Condiciones de vida	61
Normas de interés publicadas	63

ACTUALIDAD



*Mª Mercedes Vaquera Mosquero
Presidenta del CES de Extremadura*

El Consejo Económico y Social de Extremadura, poco a poco, va recuperando su actividad institucional, que fue suspendida el pasado 14 de marzo cuando se decretó el estado de alarma en todo el país a causa de la situación de emergencia sanitaria causada por la Covid-19.

Durante el mes de junio, este Órgano consultivo ha continuado con la actividad que hemos venido desarrollando durante el confinamiento, es decir, reuniones virtuales de la Comisión Permanente y Comisión de Desarrollo Regional, para continuar con los trabajos de la Memoria Socioeconómica y la Memoria de Actividades correspondiente al año 2019, y, además, se han finalizado los trabajos de elaboración del Informe a iniciativa propia “El Corredor Atlántico: una visión integradora desde Extremadura”.

En este sentido, el próximo 17 de julio y en la Asamblea de Extremadura, tendrá lugar la jornada de presentación del Informe a iniciativa propia del CES de Extremadura, “El Corredor Atlántico: una visión integradora desde Extremadura”.

El acto será presidido por el Presidente de la Junta de Extremadura, D. Guillermo Fernández Vara, y donde también estarán presentes los Consejeros y Consejeras del CES de Extremadura, además, y debido a las medidas de seguridad y protección por la Covid-19 este acto también podrá seguirse de manera telemática, en la siguiente dirección, <https://www.asambleaex.es/acto-843>.

El objetivo principal que en el Consejo Económico y Social de Extremadura nos hemos fijado en este estudio sobre “El Corredor Atlántico: una visión integradora desde Extremadura” es desarrollar propuestas de infraestructuras en Extremadura, y en consonancia con el resto de las regiones que conforman el Corredor Atlántico, que cumplan los objetivos de la RTE-T, y que sirvan para promover la cohesión territorial, la conectividad y la sostenibilidad de los territorios del área atlántica en todo su potencial, teniendo en cuenta las perspectivas de la política europea de transporte 2020 y el siguiente horizonte presupuestario 2021-2027.

*M^a Mercedes Vaquera Mosquero
Presidenta del CES de Extremadura*



Consejo
Económico y
Social de
Extremadura

NOTICIAS



El paro en la región baja en 4.056 personas en mayo y sube un 18% en tasa interanual.

Hay 17.546 desempleados más y 18.719 cotizantes menos que en el mismo mes del año pasado.

2 de junio de 2020

<https://www.hoy.es/extremadura/paro-sube-mayo-20200602090714-nt.html>

El INE registra 642 defunciones más en Extremadura en 2020 respecto a 2019, un 12,7% más.

El número estimado de defunciones en Extremadura durante las 21 primeras semanas de 2020, y hasta el 24 de mayo, asciende a 5.688 en Extremadura, lo que supone 642 más de las esperadas, y representa un incremento del 12,73 por ciento respecto al mismo periodo del año anterior.

3 de junio de 2020

https://www.elperiodicoextremadura.com/noticias/extremadura/ine-registra-642-defunciones-mas-extremadura-2020-respecto-2019_1235755.html

Balance del estado de alarma en Extremadura: 126 detenidos y 32.250 infracciones.

Un total de 86 personas han sido detenidas y puestas a disposición judicial por la Guardia Civil y la Policía Nacional en Extremadura desde el inicio del estado de alarma por incumplir los preceptos y medidas recogidas ante esta situación. A este número se suma la actividad de las policías locales, cuyos agentes, en el conjunto de sus respectivos municipios, han detenido a 40 personas.

5 de junio de 2020

https://www.elperiodicoextremadura.com/noticias/extremadura/balance-estado-alarma-extremadura-126-detenidos-32-250-infracciones_1236173.html

El reparto por población del fondo de 16.000 millones beneficia a la región.

Extremadura es una de las comunidades que sale ganando con el criterio que atiende a los grupos de edad de los habitantes.

8 de junio de 2020

<https://www.hoy.es/extremadura/reparto-poblacion-fondo-20200608204111-nt.html>

Extremadura perdió 3.656 habitantes en 2019 pese a la subida de extranjeros.

Por provincias, Badajoz experimentó un descenso de 1.711 personas y Cáceres de 1.945
8 de junio de 2020.

<https://www.hoy.es/extremadura/extremadura-perdio-3656-20200608150056-nt.html>

La creación de empresas en Extremadura se hundió un 80,6% en abril por la pandemia.

Solamente se constituyeron 18 sociedades.

8 de junio de 2020

<https://www.hoy.es/extremadura/creacion-empresas-extremadura-20200608103535-nt.html>

La licitación de obra pública cae un 95% en Extremadura desde marzo.

Sólo suma 9,3 millones frente a los 162 del mismo periodo en 2019. Las adjudicaciones bajan un 70%. El sector recuerda que cada 200 millones invertidos generan 1.300 millones y crean unos 6.000 empleos.

8 de junio de 2020

https://www.elperiodicoextremadura.com/noticias/extremadura/licitacion-obra-publica-cae-95-extremadura-marzo_1236407.html

Adif licita la construcción del telemando de energía del AVE extremeño.

Estos trabajos cuentan con un presupuesto de 4.567.684 euros y un plazo de ejecución de nueve meses.

10 de junio de 2020

<https://www.hoy.es/extremadura/adif-licita-construccion-20200610141107-nt.html>

Seis fotovoltaicas proyectadas en la provincia de Cáceres obtienen la declaración ambiental positiva.

Estarán ubicadas en los términos municipales de Alcúscar, Montánchez, Cedillo y Cáceres.

10 de junio de 2020

<https://www.hoy.es/extremadura/seis-fotovolcaticas-proyectadas-20200608105211-nt.html>

El IPC cae en mayo un 0,1% en Extremadura por la bajada de los carburantes.

La tasa interanual se sitúa en el -0,8%.

12 de junio de 2020

<https://www.hoy.es/extremadura/mayo-extremadura-tasa-20200612105100-nt.html>

El coste laboral sube un 2,3% pero es 497 euros inferior a la media nacional.

El coste laboral de las empresas creció un 2,3% en Extremadura en el primer trimestre del año respecto al mismo periodo de 2018, por encima de la media nacional (0,8%), y se elevó a 2.072 por trabajador, 497 menos que en el conjunto del país.

16 de junio de 2020

https://www.elperiodicoextremadura.com/noticias/extremadura/coste-laboral-sube-2-3-es-497-euros-inferior-media-nacional_1237545.html

Las exportaciones vuelven a subir en abril impulsadas por la alimentación.

El valor de las ventas al exterior de frutas y hortalizas crece un 51,9%, hasta los 48,3 millones. Con una mejora del 24,2%, la región es una de las dos únicas que crece en el primer cuatrimestre.

16 de junio de 2020

https://www.elperiodicoextremadura.com/noticias/extremadura/exportaciones-vuelven-subir-abril-impulsadas-alimentacion_1237989.html

Casi 6.000 empresas extremeñas de las 10.700 que estaban en ERTE han retomado su actividad.

De los 46.808 trabajadores afectados casi la mitad, el 47%, ya se han incorporado a su puesto.

17 de junio de 2020

<https://www.hoy.es/extremadura/6000-empresas-10700-20200617132555-nt.html>

Las exportaciones extremeñas crecen un 24% hasta abril.

Los alimentos, las semimanufacturas y los bienes de equipo permiten a la región evolucionar mejor que el conjunto del país.

18 de junio de 2020

<https://www.hoy.es/extremadura/exportaciones-extremenhas-crecieron-20200618120024-nt.html>

El campo alcanza un acuerdo en el convenio que evita la huelga.

Incluirá las tablas salariales del 2018 con los dos incrementos del SMI. El texto se firmará ya hoy.

23 de junio de 2020

https://www.elperiodicoextremadura.com/noticias/extremadura/campo-alcanza-acuerdo-convenio-evita-huelga_1238502.html

El Grupo Gallardo ultima su venta a un operador industrial español.

La compañía con, sede en Jerez de los Caballeros, sale a señalar su situación ante una información que le sitúa en precurso de acreedores por su elevada deuda.

24 de junio de 2020

https://www.elperiodicoextremadura.com/noticias/extremadura/grupo-gallardo-ultima-venta-operador-industrial-espanol_1238638.html

La Junta prevé una caída del PIB de entre el 8% y el 13% para 2020.

El Producto Interior Bruto (PIB) de Extremadura se contraerá entre un 8,1% y un 13,3% en el año 2020 debido al “shock” que ha supuesto la crisis del coronavirus, mientras que para el 2021 se estima una recuperación del entorno del 5%.

25 de junio de 2020

https://www.elperiodicoextremadura.com/noticias/extremadura/junta-preve-caida-pib-8-13-2020_1238880.html

Extremadura ha invertido ya 150 millones en paliar los efectos del coronavirus.

Los agentes sociales de Extremadura respaldan las medidas extraordinarias dirigidas a la recuperación social y económica de la región.

29 de junio de 2020

https://www.elperiodicoextremadura.com/noticias/extremadura/extremadura-ha-invertido-ya-150-millones-paliar-efectos-coronavirus_1239345.html

Naturgy construirá en la provincia de Cáceres su mayor planta fotovoltaica de España.

Con 300 MW de potencia, estará entre los términos de Aldeacentenera y Torrecillas de la Tiesa.

29 de junio de 2020

https://www.elperiodicoextremadura.com/noticias/extremadura/naturgy-construira-provincia-caceres-mayor-planta-fotovoltaica-espana_1239323.html

El 58% de las empresas extremeñas paró por la crisis sanitaria y un 2,3% ha cerrado.

El 58 por ciento de las empresas extremeñas paró su actividad por el confinamiento debido a la crisis sanitaria del coronavirus, siendo el sector más afectado el de servicios, y el 2,3% de los negocios cerró definitivamente, frente al 1,9% nacional, según una encuesta realizada tras 50 días de la declaración del estado de alarma.

30 de junio de 2020

https://www.elperiodicoextremadura.com/noticias/extremadura/58-empresas-extremenas-paro-crisis-sanitaria-2-3-ha-cerrado_1239502.html

ACTUALIDAD ECONÓMICA

ACTUALIDAD ECONÓMICA:

- * PIB Extremadura
- * Deuda pública
- * Recaudación tributaria
- * Licitación Oficial (SEOPAN)
- * Sociedades mercantiles en Extremadura
- * Coste laboral total
- * Índice de Precios al Consumo
- * Índice de precios industriales
- * Índice de producción industrial
- * Índice de Comercio al por menor
- * Comercio exterior
- * Ocupación hotelera

Contabilidad Regional Trimestral de Extremadura. PIB Base 2015. IIIT 2016 – IV T 2019 (% variación anual)

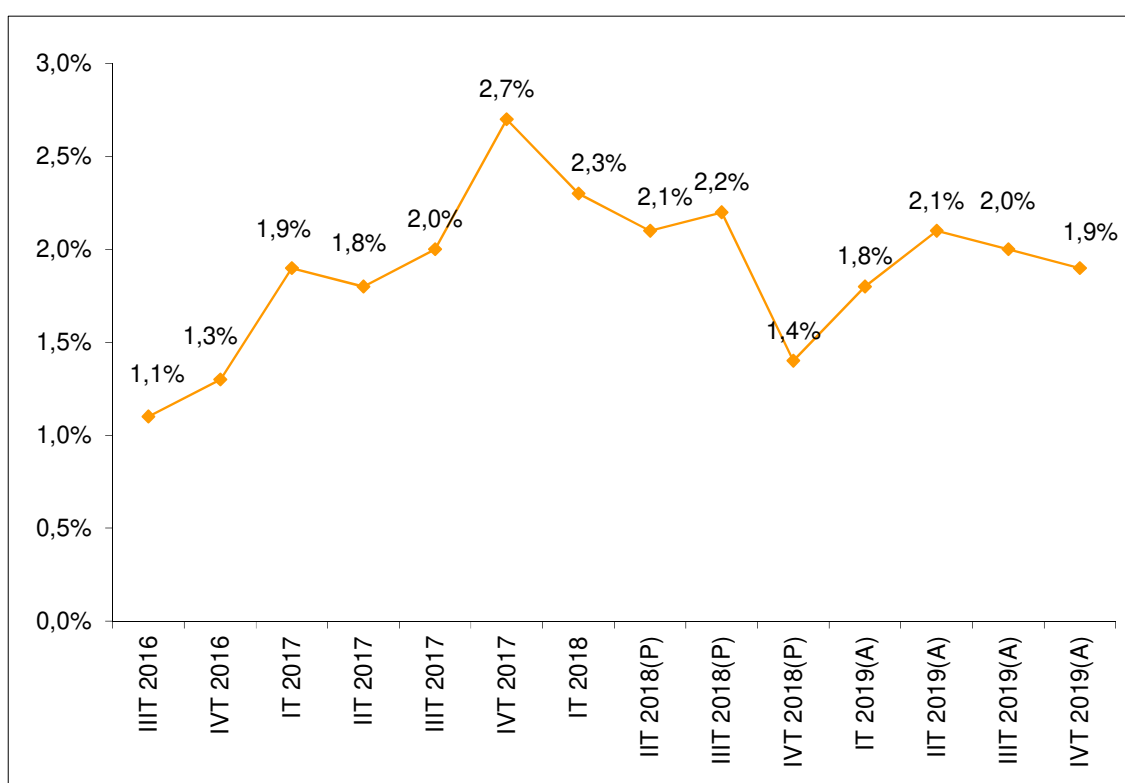

Fuente: Elaboración propia a partir de datos del Instituto de Estadística de Extremadura. (P) Provisional. (A) Avance.

Fecha de actualización: 30/04/2020.

CES de Extremadura INFORMA. CONTABILIDAD REGIONAL TRIMESTRAL DE EXTREMADURA.

El Producto Interior Bruto (PIB) de Extremadura registró un crecimiento interanual del 1,9% en el cuarto trimestre de 2019 según los datos del Instituto de Estadística de Extremadura, 0,1 puntos inferior a lo registrado en el trimestre anterior.

Deuda Pública de las CC.AA. en porcentaje del PIB_{pm} [1º T 2020]

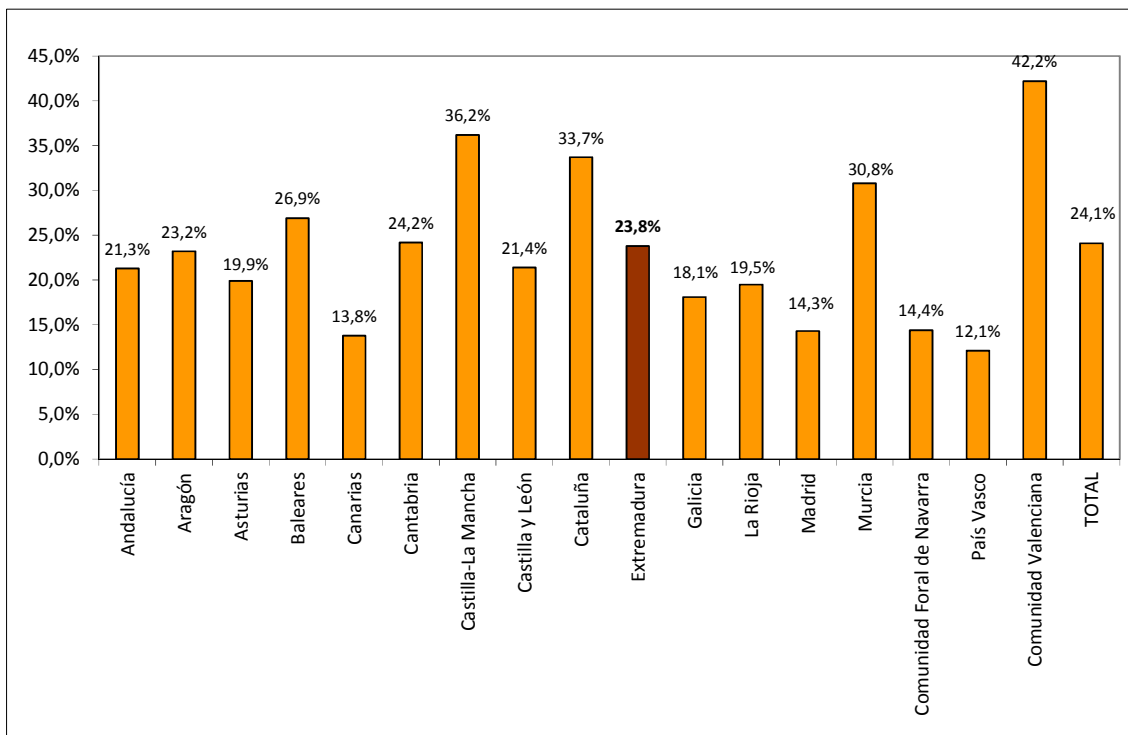

Fuente: Elaboración propia a partir de datos del Banco de España.

Fecha de actualización: 12/06/2020.

CES de Extremadura INFORMA. DEUDA PÚBLICA POR COMUNIDADES AUTÓNOMAS.

En Extremadura, la Deuda Pública en el primer trimestre de 2019 alcanzaba el 23,8% del PIB_{pm} regional. En el conjunto nacional este indicador alcanzó el 24,1%.

Recaudación tributaria en Extremadura [enero - abril 2020]

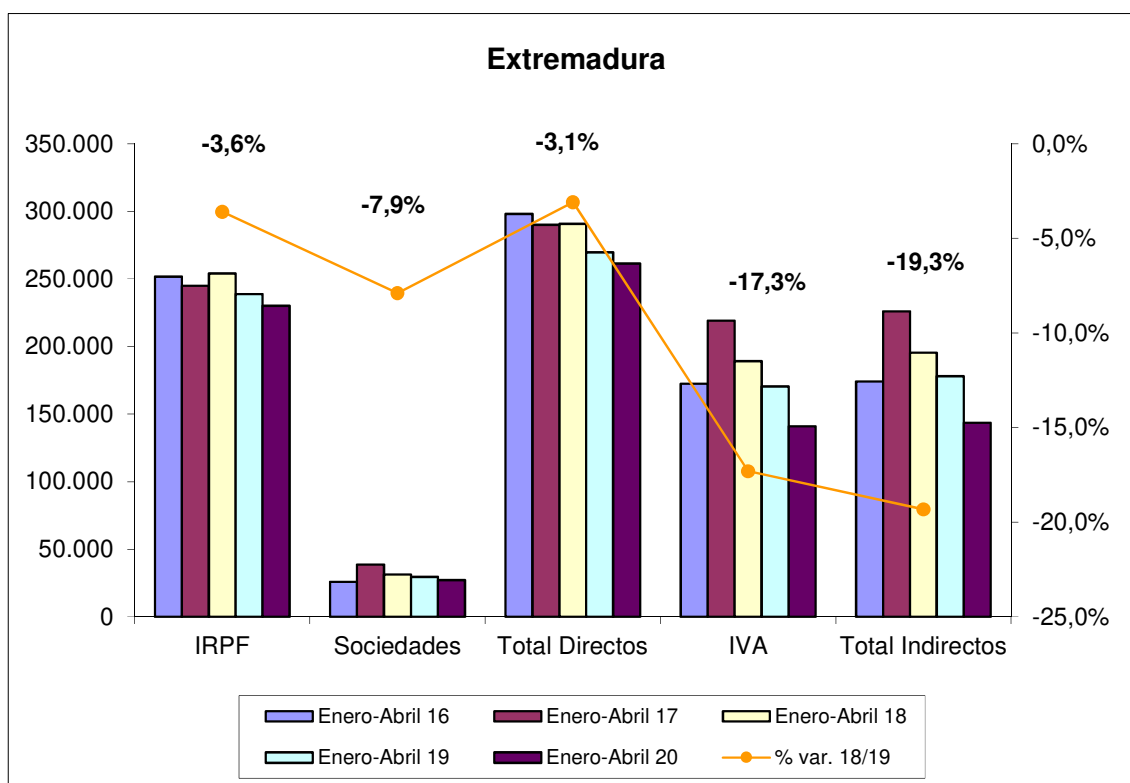

Fuente: Elaboración propia a partir de datos de la Agencia Tributaria.

Fecha de actualización: 29/05/2020.

CES de Extremadura INFORMA. RECAUDACIÓN DE TRIBUTOS.

La recaudación de impuestos directos en Extremadura hasta abril de 2020 disminuyó un 3,1% respecto al año anterior. En el caso de los impuestos indirectos se produjo una disminución del 19,3%.

Recaudación tributaria en España [enero - abril 2020]

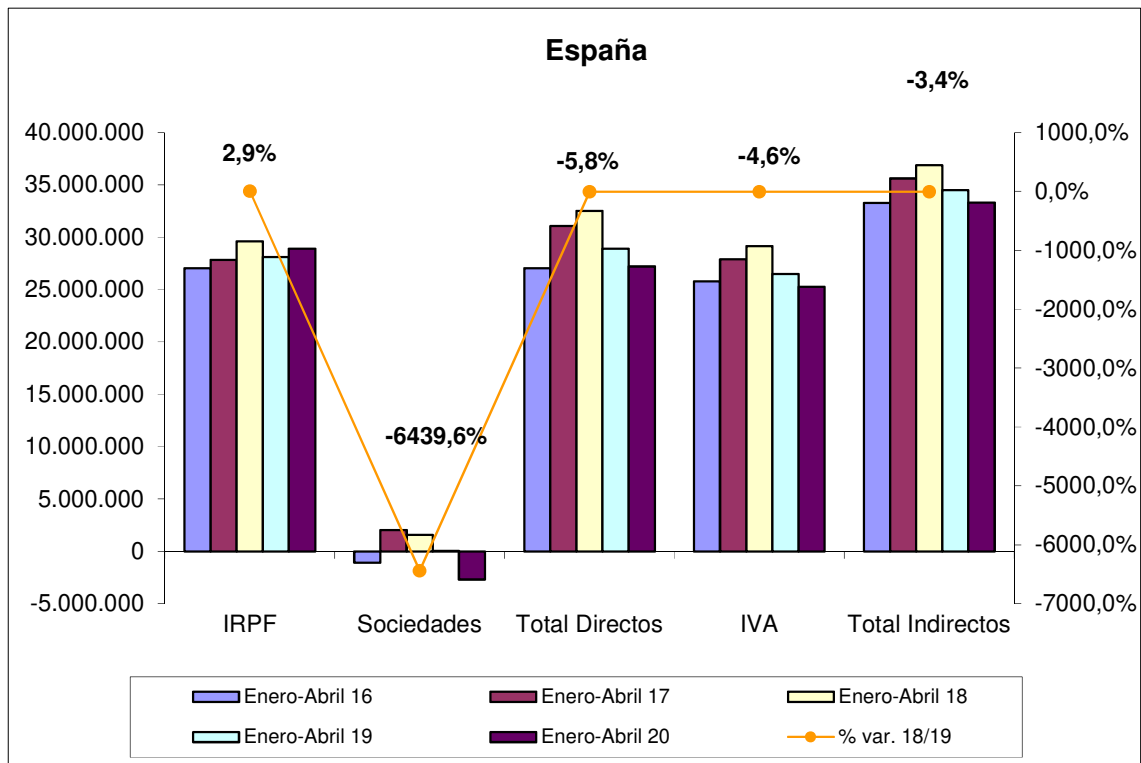

Fuente: Elaboración propia a partir de datos de la Agencia Tributaria.

Fecha de actualización: 29/05/2020.

CES de Extremadura INFORMA. RECAUDACIÓN DE TRIBUTOS.

La recaudación de impuestos directos en España hasta abril de 2020 disminuyó un 5,8% respecto al año anterior. En el caso de los impuestos indirectos se produjo una disminución del 3,4%.

Licitación Pública en Extremadura [enero-abril 2015-20]

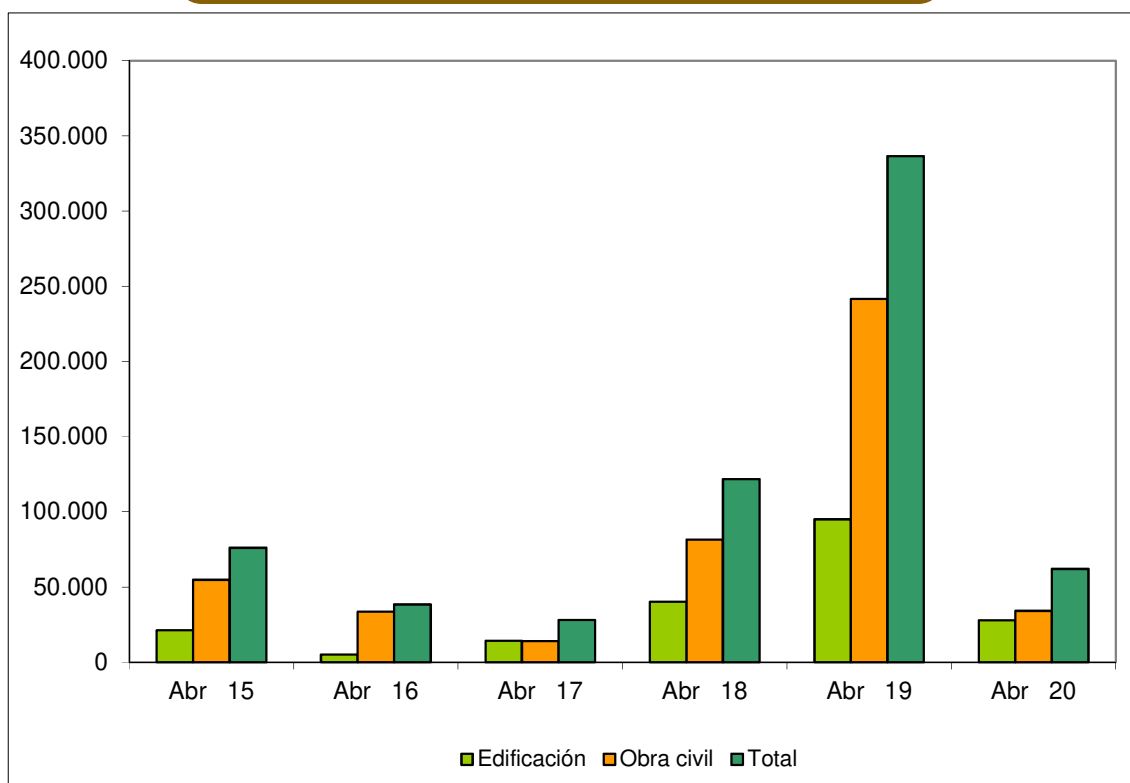

Fuente: Elaboración propia a partir de datos del SEOPAN.

Fecha de actualización: 08/06/2020.

CES de Extremadura INFORMA. LICITACIÓN PÚBLICA EN EXTREMADURA.

La licitación pública en edificación disminuyó un 70,75% en los meses de enero a abril de 2020 respecto al mismo período de 2019, mientras que la obra civil disminuyó un 85,84%, por lo que la licitación total disminuyó un 81,58%.

Licitación Pública en España [enero-abril 2015-20]

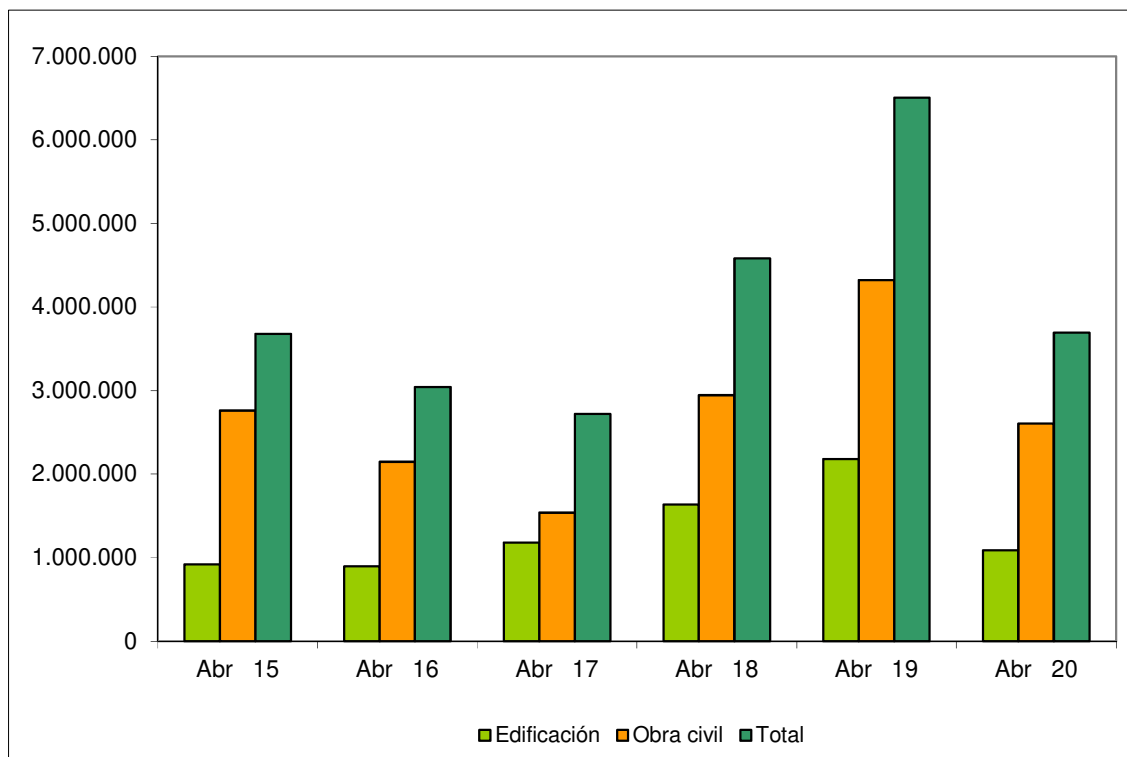

Fuente: Elaboración propia a partir de datos del SEOPAN.

Fecha de actualización: 08/06/2020.

CES de Extremadura INFORMA. LICITACIÓN PÚBLICA EN ESPAÑA.

La licitación pública en edificación disminuyó a nivel nacional un 50,16% en los meses de enero a abril de 2020 respecto al mismo período de 2019. Por su parte, la obra civil disminuyó un 39,74%, por lo que la licitación total disminuyó un 43,24%.

Sociedades Mercantiles [abril 2019 – abril 2020]

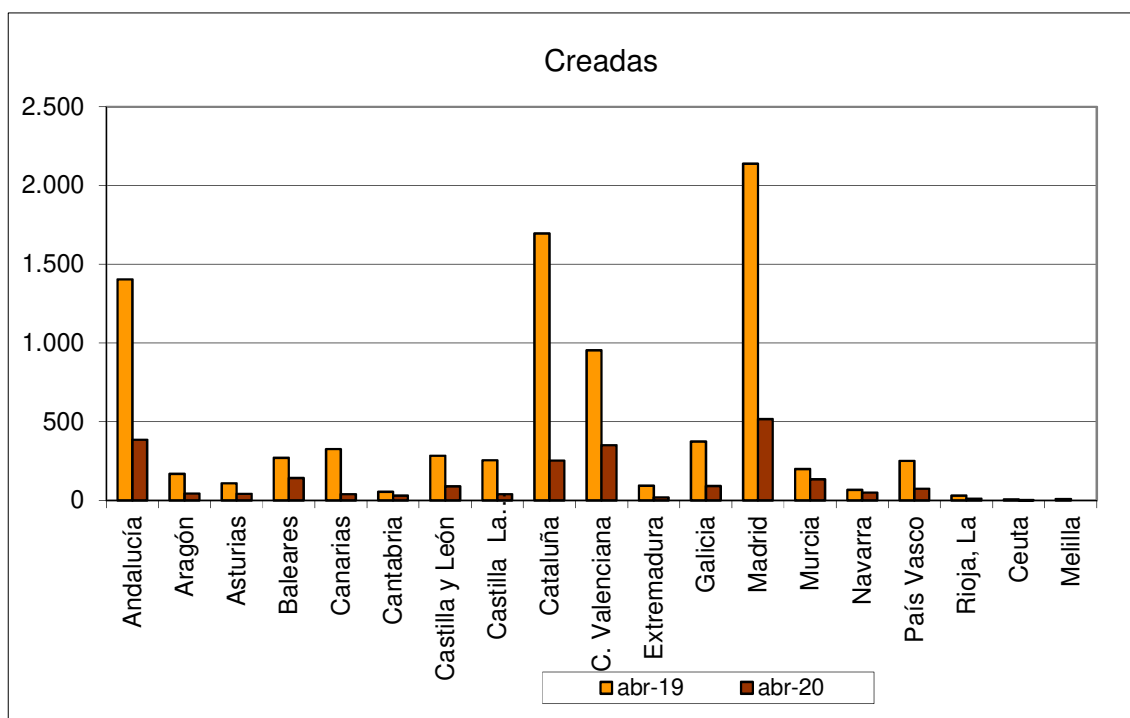

Fuente: Elaboración propia a partir de datos del INE.

Fecha de actualización: 08/06/2020.

CES de Extremadura INFORMA. SOCIEDADES MERCANTILES.

En Extremadura, en abril de 2020, el número de sociedades mercantiles creadas ascendió a 18 frente a las 93 que se crearon en abril de 2019, lo que supuso una disminución del 80,65%. (La tasa en España fue -73,38%).

Sociedades Mercantiles [abril 2019 – abril 2020]

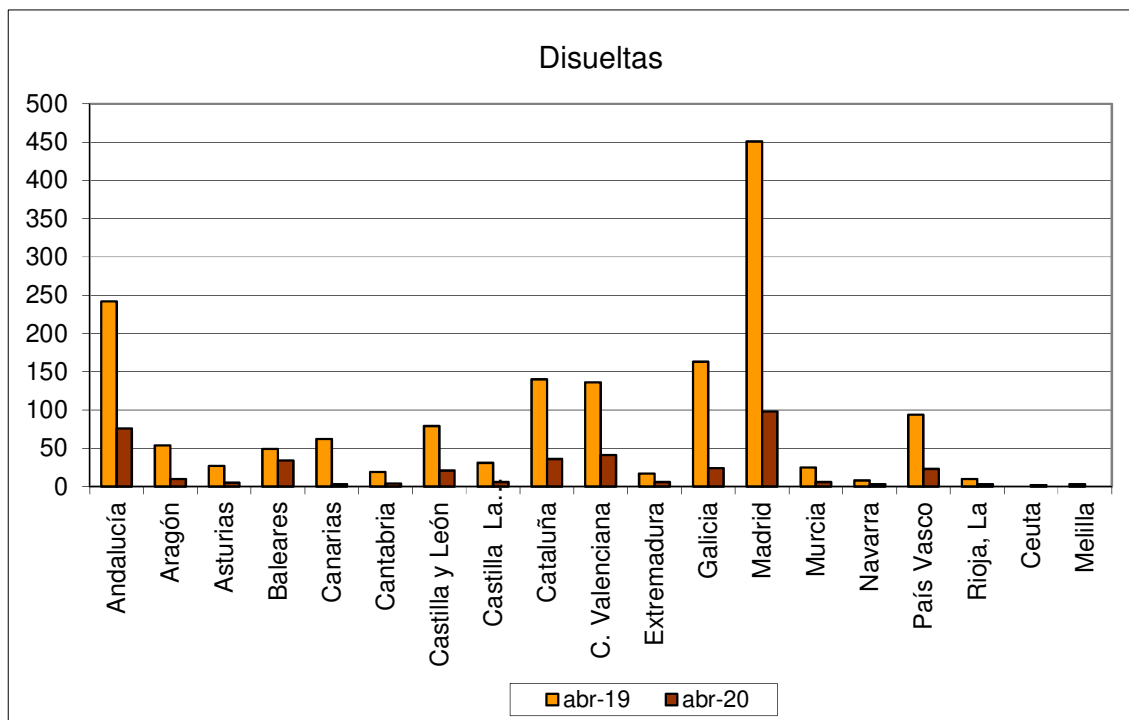

Fuente: Elaboración propia a partir de datos del INE.

Fecha de actualización: 08/06/2020.

CES de Extremadura INFORMA. SOCIEDADES MERCANTILES.

En Extremadura, en abril de 2020, el número de sociedades mercantiles disueltas ascendió a 6 frente a las 17 que se disolvieron en abril de 2019, lo que supuso una disminución del 64,71%. (La tasa en España fue -75,09%)

Coste Laboral Total [1T 2016 – 1T 2020]

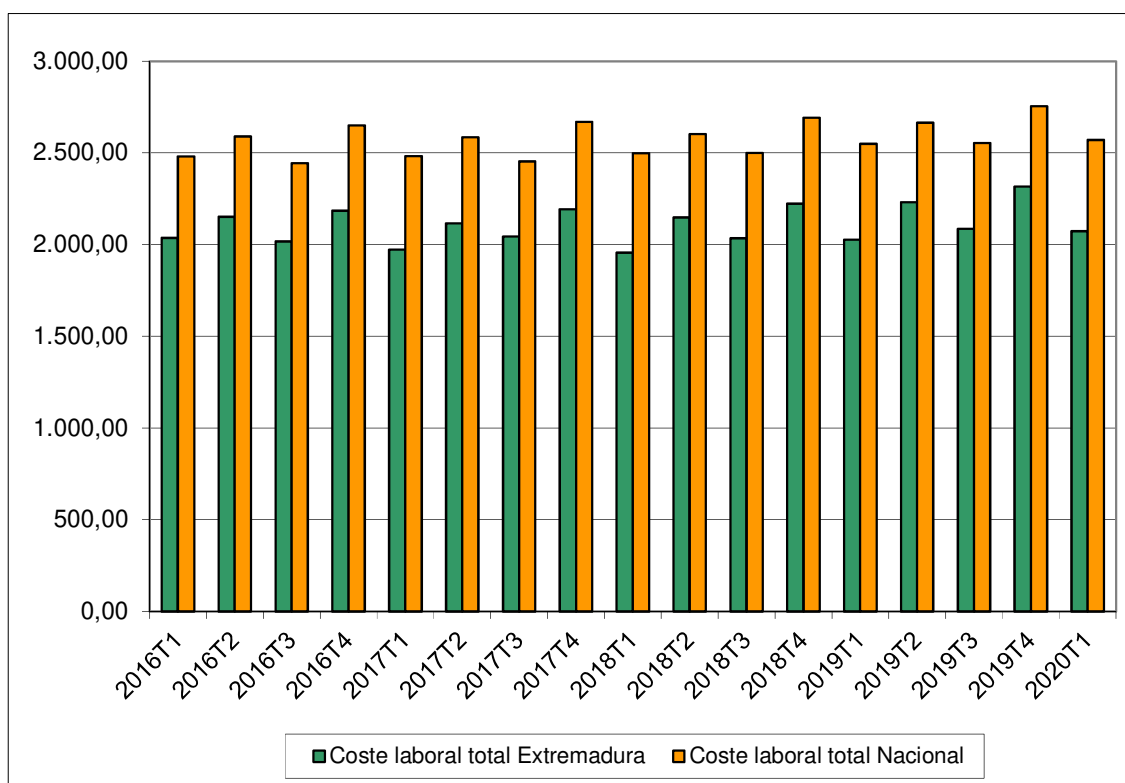

Fuente: Elaboración propia a partir de datos del INE.

Fecha de actualización: 16/06/2020.

CES de Extremadura INFORMA. COSTES LABORALES.

En Extremadura, el coste laboral por trabajador y mes en el primer trimestre de 2020 alcanzó 2.072,74 €, lo que supuso un aumento del 2,29% respecto al mismo trimestre del año anterior. En el conjunto de España el coste alcanzó los 2.570,32 €, con un aumento del 0,79%. En Extremadura el coste es inferior a la media nacional en 497,58 €.

**Índices de precios de consumo
(% variación anual)
[mayo 2019 – mayo 2020]**

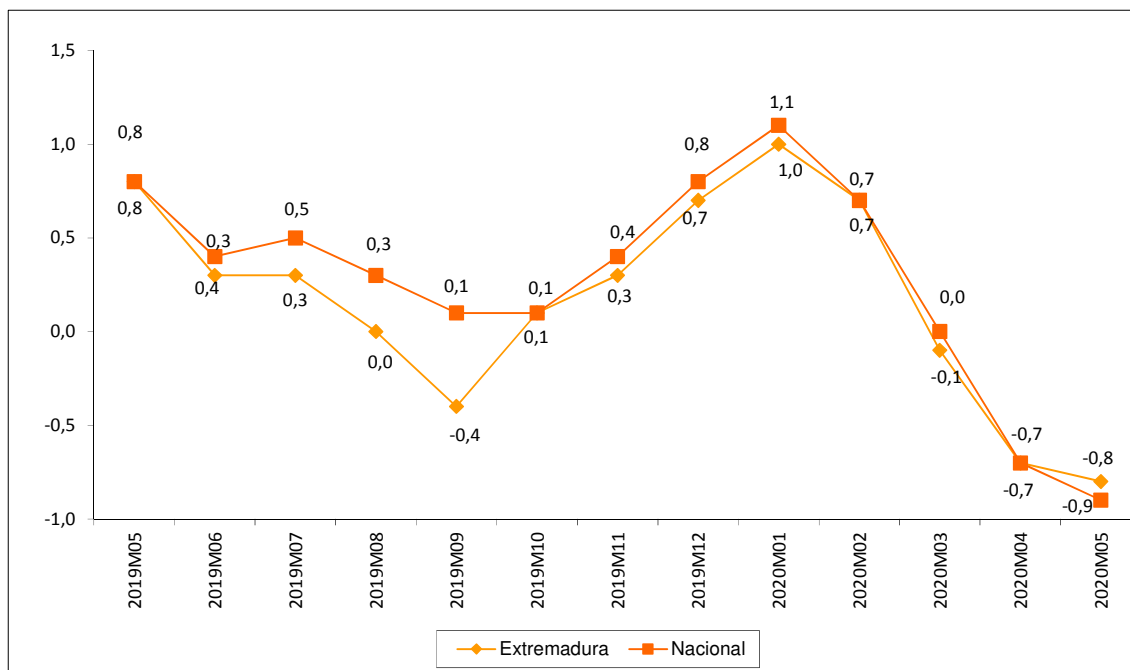

Fuente: Elaboración propia a partir de datos del INE.

Fecha de actualización: 12/06/2020.

CES de Extremadura INFORMA. ÍNDICE DE PRECIOS DE CONSUMO.

En Extremadura la variación anual del IPC en el mes de mayo de 2020 se situó en el -0,8%, una décima más que a nivel nacional.

**Inflación subyacente
(% variación anual)
[mayo 2019 – mayo 2020]**

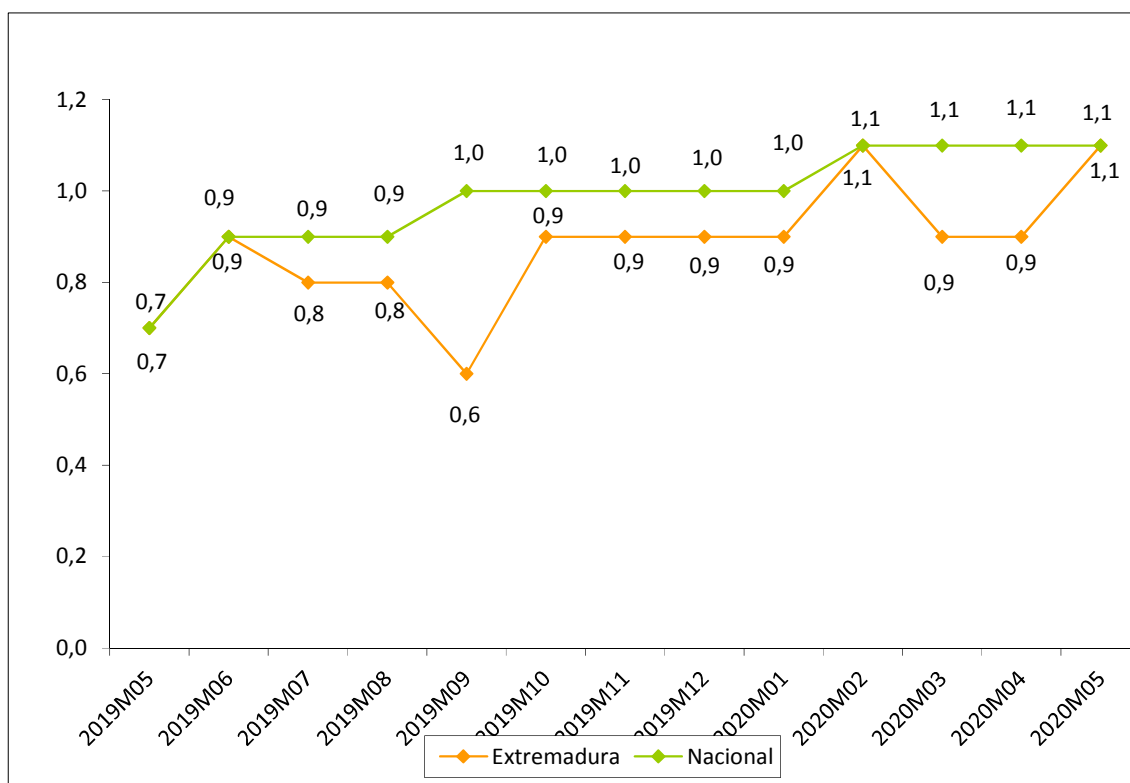

Fuente: Elaboración propia a partir de datos del INE.

Fecha de actualización: 12/06/2020.

CES de Extremadura INFORMA. INFLACIÓN SUBYACENTE.

A partir del grupo especial “General sin alimentos no elaborados ni productos energéticos” del IPC, se obtiene la inflación subyacente. En Extremadura la variación anual en el mes de mayo de 2020 se situó en el 1,1%, igual que a nivel nacional.

**Índice de precios industriales
(% variación anual)
[mayo 2019 – maou 2020]**

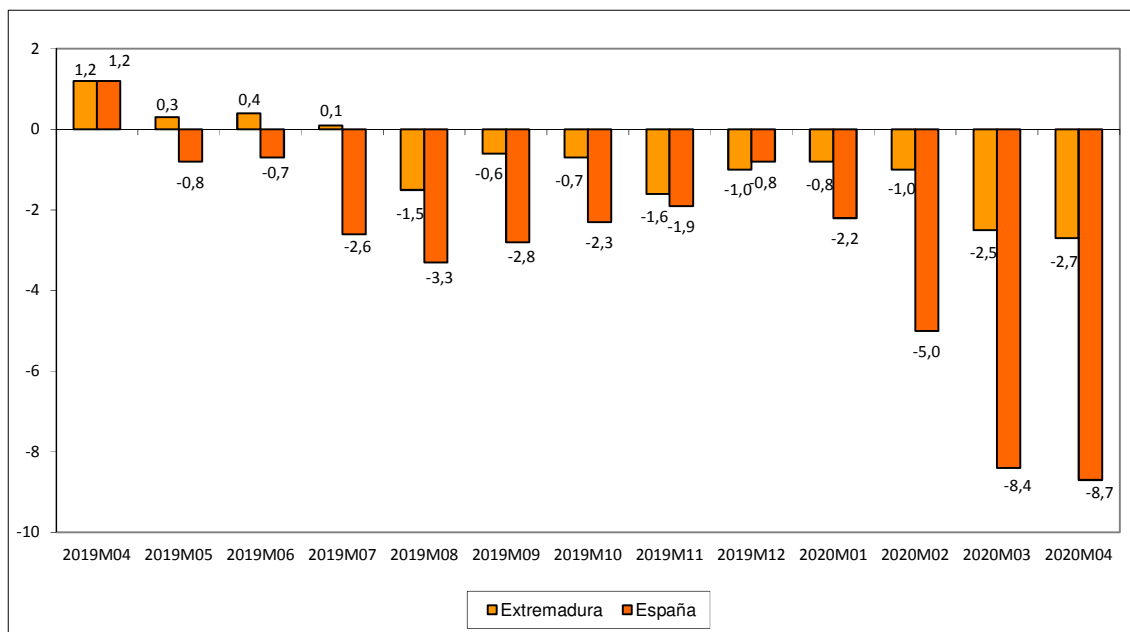

Fuente: Elaboración propia a partir de datos del INE.

Fecha de actualización: 25/06/2020.

CES de Extremadura INFORMA. ÍNDICE DE PRECIOS INDUSTRIALES.

En Extremadura, la tasa de variación anual en mayo de 2020 alcanzó un -2,7%. En España la tasa reflejó una disminución del 8,7%.

**Índices de producción industrial
(% variación anual)
[abril 2019 – abril 2020]**

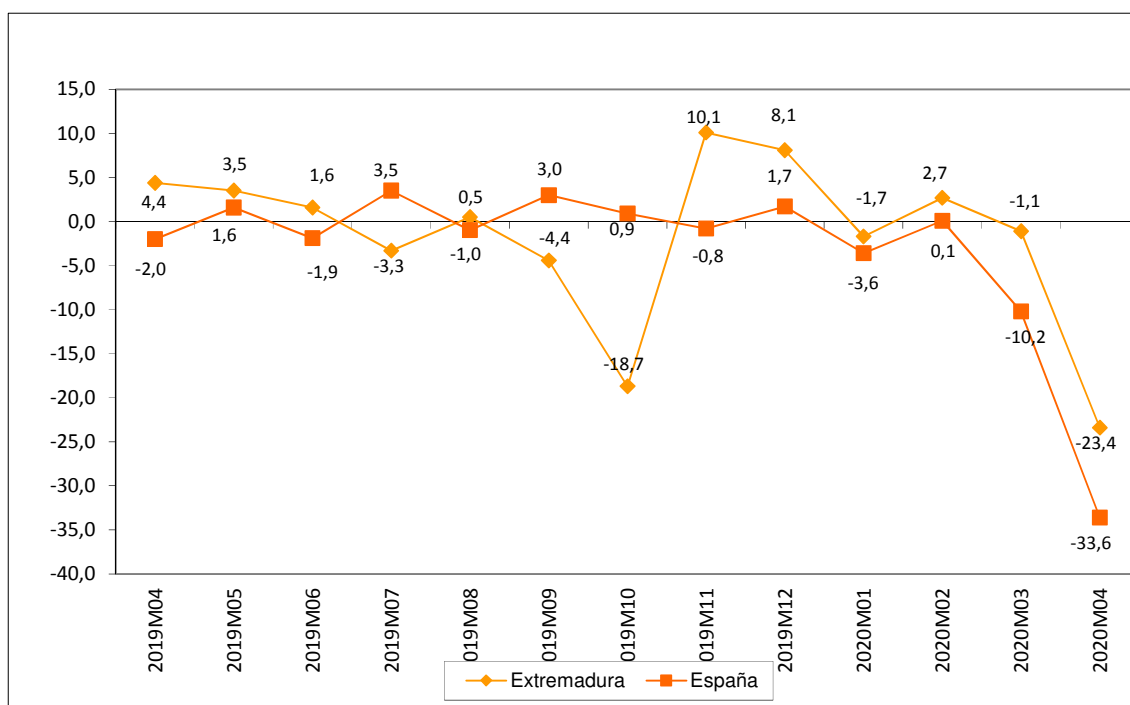

Fuente: Elaboración propia a partir de datos del INE.

Fecha de actualización: 05/06/2020.

CES de Extremadura INFORMA. ÍNDICE DE PRODUCCIÓN INDUSTRIAL.

En Extremadura la variación anual del IPI en el mes de abril de 2020 se situó en el -23,4% frente al -1,1% del mes anterior. A nivel nacional, la variación en el mes de abril fue -33,6%.

Índices de comercio al por menor (% variación anual) [mayo 2018 – mayo 2020]

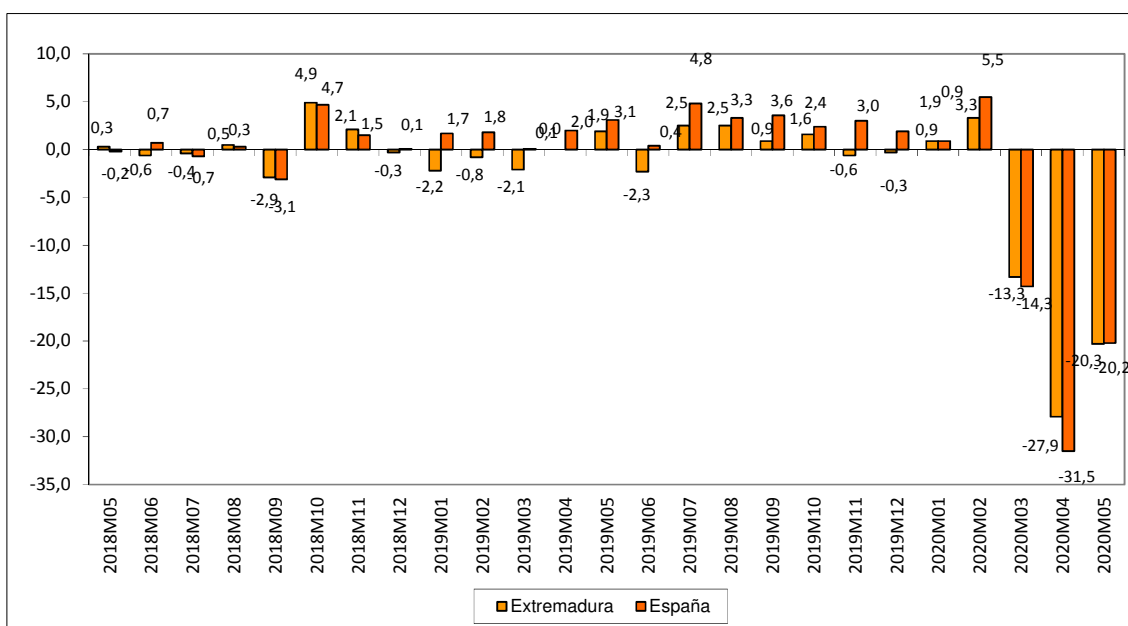

Fuente: Elaboración propia a partir de datos del INE.

Fecha de actualización: 26/06/2020.

CES de Extremadura INFORMA. ÍNDICES DE COMERCIO AL POR MENOR.

En Extremadura, las ventas del comercio al por menor disminuyeron en mayo de 2020 un 20,3%. En España la tasa reflejó una disminución del 20,2%.

Comercio exterior en Extremadura (Exportaciones e importaciones) abril 2019 – abril 2020

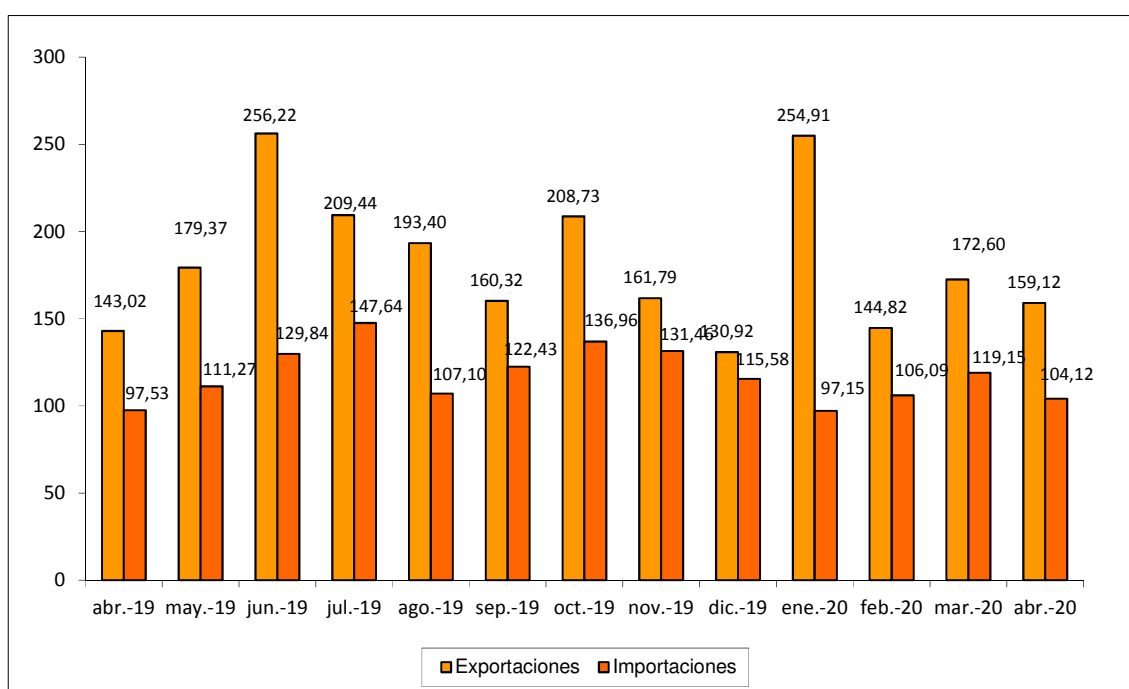

Fuente: Elaboración propia a partir de datos del IIEEx. Datos en millones de euros. Datos provisionales.

Fecha de actualización: 18/06/2020.

CES de Extremadura INFORMA. COMERCIO EXTERIOR.

En Extremadura, las exportaciones aumentaron en abril de 2020 un 11,26% respecto al mismo mes de 2019 (-7,81% respecto a marzo de 2020). Las importaciones, por su parte, aumentaron un 6,76% respecto a abril de 2019 (-12,61% respecto a marzo de 2020).

Grado de ocupación hotelera por plazas [mayo 2019 – mayo 2020]

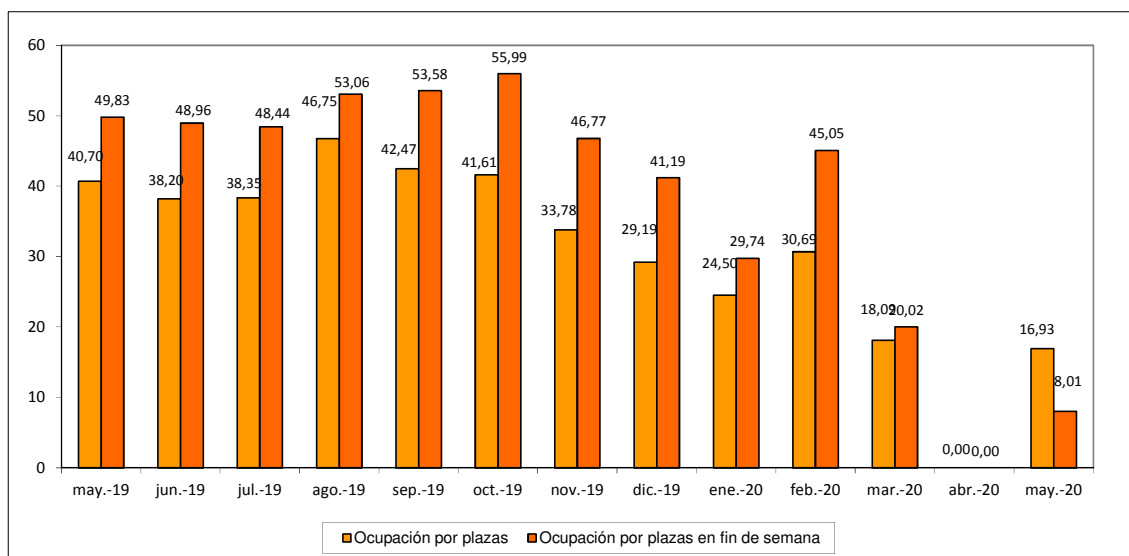

Fuente: Elaboración propia a partir de datos del INE.

Fecha de actualización: 23/06/2020.

CES de Extremadura INFORMA. OCUPACIÓN HOTELERA.

En Extremadura, el grado de ocupación hotelera en mayo de 2020 alcanzó el 16,93% frente al 40,70% del mismo mes de 2019. El grado de ocupación durante el fin de semana fue del 8,01% frente al 49,83% en mayo de 2019.

ACTUALIDAD LABORAL

INFORMACIÓN SOBRE:

- * Encuesta de Población Activa
- * Paro registrado
- * Afiliación a la Seguridad Social
- * Contratos registrados
- * Prestaciones por desempleo
- * Huelgas
- * Mediación, Arbitraje y Conciliación
- * Cooperativas y sociedades laborales
- * Accidentes de trabajo

Encuesta de Población Activa. Actividad (I trimestre 2020)

		PERSONAS ACTIVAS TRIM. I 2020	PERSONAS ACTIVAS TRIM. IV 2019	PERSONAS ACTIVAS TRIM. I 2019	VARIACIÓN ABSOLUTA INTERTRIMESTRAL	VARIACIÓN RELATIVA INTERTRIMESTRAL %	VARIACIÓN ABS. INTERANUAL	VAR. RELATIVA INTERANUAL %	TASA DE ACTIVIDAD TRIMESTRE I 2020	TASA DE ACTIVIDAD TRIMESTRE IV 2019	TASA DE ACTIVIDAD TRIMESTRE I 2019
EDAD	MENORES DE 25 AÑOS	33.100	33.900	32.300	-800	-2,36	800	2,48	33,96	34,70	32,93
	DE 25 Y MÁS AÑOS	458.900	463.800	466.100	-4.900	-1,06	-7.200	-1,54	57,60	58,23	58,44
SEXO	HOMBRES	267.400	274.400	277.700	-7.000	-2,55	-10.300	-3,71	60,58	62,14	62,75
	MUJERES	224.500	223.300	220.700	1.200	0,54	3.800	1,72	49,60	49,34	48,71
TOTAL EXTREMADURA		492.000	497.800	498.400	-5.800	-1,17	-6.400	-1,28	55,02	55,66	55,65
TOTAL ESPAÑA		22.994.200	23.158.800	22.825.400	-164.600	-0,71	168.800	0,74	58,18	58,74	58,35

Fuente: Elaboración propia a partir de datos del INE. Encuesta de Población Activa

Fecha de actualización: 28/04/2020

CES de Extremadura INFORMA. ENCUESTA DE POBLACIÓN ACTIVA. ACTIVIDAD

En Extremadura la población activa en el primer trimestre de 2020 se cifró en 492.000 personas, un 1,17% menos que el trimestre anterior (5.800 personas menos), y un 1,28% menos que en el mismo trimestre del año anterior (6.400 personas menos). En España, sumaron un total de 22.994.200 personas, un 0,71% menos que con respecto al trimestre anterior (164.600 personas menos) y un 0,74% más que en el mismo periodo del año anterior (168.800 personas). La tasa de actividad en la Comunidad en este primer trimestre fue de un 55,02% por el 58,18% del ámbito nacional.

Encuesta de Población Activa. Ocupación (I Trimestre 2020)

		PERSONAS OCUPADAS TRIM. IV 2019	PERSONAS OCUPADAS TRIM. IV 2019	PERSONAS OCUPADAS TRIM. IV 2018	VARIACIÓN ABSOLUTA INTERTRIMESTRAL	VARIACIÓN RELATIVA INTERMENSUAL %	VARIACIÓN ABS. INTERANUAL	VAR. RELATIVA INTERANUAL %	TASA DE OCUPACIÓN TRIM. IV 2019	TASA DE OCUPACIÓN TRIM. IV 2019	TASA DE OCUPACIÓN TRIM. IV 2018
EDAD	MENORES DE 25 AÑOS	18.600	18.200	17.100	400	2,20	1.500	8,77	19,08	18,63	17,45
	DE 25 Y MÁS AÑOS	357.300	362.700	368.900	-5.400	-1,49	-11.600	-3,14	44,85	45,52	46,28
SEXO	HOMBRES	214.300	221.600	231.900	-7.300	-3,29	-17.600	-7,59	48,54	50,17	52,41
	MUJERES	161.900	159.300	154.200	2.600	1,63	7.700	4,99	35,70	35,19	34,04
SECTOR	AGRICULTURA	39.600	41.400	48.400	-1.800	-4,35	-8.800	-18,18	n.d	n.d	n.d
	INDUSTRIA	42.700	43.700	38.300	-1.000	-2,29	4.400	11,49	n.d	n.d	n.d
	CONSTRUCCIÓN	24.500	24.200	24.400	300	1,24	100	0,41	n.d	n.d	n.d
	SERVICIOS	269.100	271.600	275.000	-2.500	-0,92	-5.900	-2,15	n.d	n.d	n.d
TOTAL EXTREMADURA		375.900	380.900	386.100	-5.000	-1,31	-10.200	-2,64	42,04	42,59	43,12
TOTAL ESPAÑA		19.681.300	19.966.900	19.471.100	-285.600	-1,43	210.200	1,08	49,80	50,64	49,78

Fuente: INE. Encuesta de Población Activa

Fecha de actualización: 28/04/2020

CES de Extremadura INFORMA. ENCUESTA DE POBLACIÓN ACTIVA. OCUPACIÓN

En Extremadura la población ocupada en el primer trimestre de 2020 se cifró en 375.900 personas, un 1,31% menos que el trimestre anterior (5.000 personas menos), y un 2,64% menos que en el mismo trimestre del año anterior (10.200 personas menos). En España, sumaron un total de 19.681.300 personas con una reducción del 1,43% respecto al trimestre anterior (285.600 personas menos) y un 1,08% más que en el mismo periodo del año anterior (210.200 personas). La tasa de ocupación en la Comunidad en este primer trimestre fue de un 42,04% por el 49,90% del ámbito nacional.

Encuesta de Población Activa. Paro (I trimestre 2020)

		PERSONAS PARADAS TRIM. I 2020	PERSONAS PARADAS TRIM. IV 2019	PERSONAS PARADAS TRIM. I 2019	VARIACIÓN ABSOLUTA INTERMENSUAL	VARIACIÓN RELATIVA INTERMENSUAL %	VARIACIÓN ABS. INTERANUAL	VAR. RELATIVA INTERANUAL %	TASA DE PARO TRIM. I 2020	TASA DE PARO TRIM. IV 2019	TASA DE PARO TRIM. I 2019
EDAD	MENORES DE 25 AÑOS	14.500	15.600	15.200	-1.100	-7,05	-700	-4,61	43,81	46,31	47,01
	DE 25 Y MÁS AÑOS	101.600	101.200	97.000	400	0,40	4.600	4,74	22,13	21,82	20,82
SEXO	HOMBRES	53.200	52.800	45.800	400	0,76	7.400	16,16	19,88	19,26	16,48
	MUJERES	62.900	64.000	66.500	-1.100	-1,72	-3.600	-5,41	28,01	28,68	30,11
SECTOR	AGRICULTURA	15.400	17.500	20.300	-2.100	-12,00	-4.900	-24,14	N.D.	N.D.	N.D.
	INDUSTRIA	7.400	6.500	3.400	900	13,85	4.000	117,65	N.D.	N.D.	N.D.
	CONSTRUCCIÓN	4.700	1.800	2.300	2.900	161,11	2.400	104,35	N.D.	N.D.	N.D.
	SERVICIOS	40.100	36.900	38.000	3.200	8,67	2.100	5,53	N.D.	N.D.	N.D.
	PARADOS QUE BUSCAN SU PRIMER EMPLEO O QUE HAN DEJADO SU ÚLTIMO EMPLEO HACE MÁS DE UN AÑO	48.400	54.100	48.300	-5.700	-10,54	100	0,21	N.D.	N.D.	N.D.
TIEMPO DE BÚSQUEDA DE EMPLEO	MENOS DE UN AÑO	62.200	57.600	55.700	4.600	7,99	6.500	11,67	N.D.	N.D.	N.D.
	MÁS DE UN AÑO	53.700	59.200	56.500	-5.500	-9,29	-2.800	-5,03	N.D.	N.D.	N.D.
TOTAL EXTREMADURA		116.000	116.900	112.200	-900	-0,77	3.800	3,39	23,59	23,48	22,52
TOTAL ESPAÑA		3.313.000	3.191.900	3.354.200	121.100	3,79	-41.200	-1,23	14,41	13,78	14,70

Fuente: Elaboración propia a partir de datos del INE. Encuesta de Población Activa

Fecha de actualización: 28/04/2020

CES de Extremadura INFORMA. ENCUESTA DE POBLACIÓN ACTIVA. PARO

En Extremadura el paro en el primer trimestre de 2020 se cifró en 116.000 personas, un 0,77% menos que el trimestre anterior (900 personas menos), y un 3,39% más que en el mismo trimestre del año anterior (3.800 personas más). En España, sumaron un total de 3.313.000 personas con un aumento del 3,79% respecto al trimestre anterior (121.100 personas más) y un 1,23% menos que en el mismo periodo del año anterior.

Encuesta de Población Activa. Paro por provincias (I trimestre 2020)

	Tasa de actividad			Tasa de paro			Tasa de empleo		
	2020 TRIMESTRE I	2019 TRIMESTRE IV	2019 TRIMESTRE I	2020 TRIMESTRE I	2019 TRIMESTRE IV	2019 TRIMESTRE I	2020 TRIMESTRE I	2019 TRIMESTRE IV	2019 TRIMESTRE I
Badajoz	55,54	56,16	56,99	24,65	24,64	24,03	41,85	42,32	43,30
Cáceres	54,14	54,81	53,39	21,75	21,48	19,80	42,37	43,04	42,82
EXTREMADURA	55,02	55,66	55,65	23,59	23,48	22,52	42,04	42,59	43,12
ESPAÑA	58,18	58,74	58,35	14,41	13,78	14,70	49,80	50,64	49,78

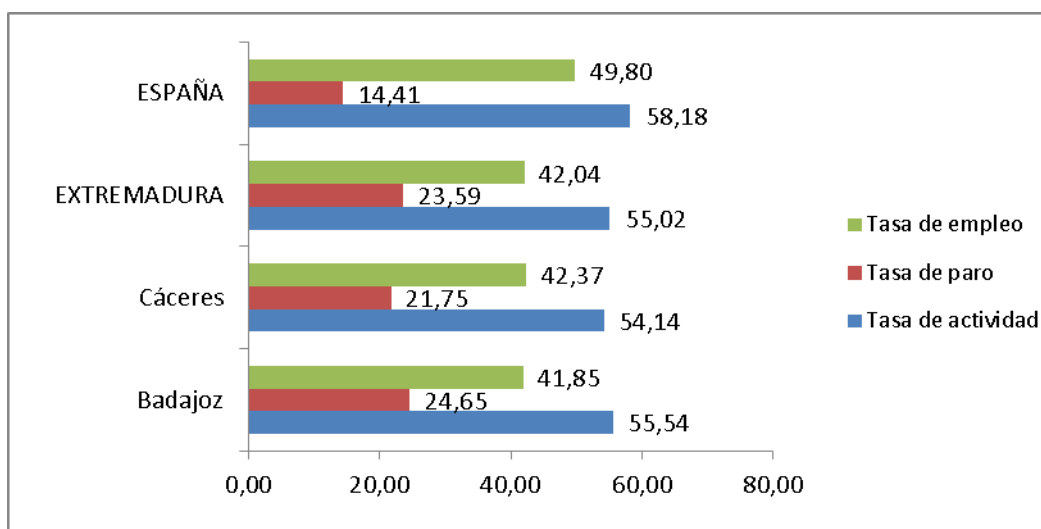

Fuente: Elaboración propia a partir de datos del INE. Encuesta de Población Activa

Fecha de actualización: 28/04/2020

CES de Extremadura INFORMA. ENCUESTA DE POBLACIÓN ACTIVA. PARO POR PROVINCIAS

De las dos provincias extremeñas, en el primer trimestre de 2020, Badajoz mostró una mayor tasa de actividad y paro que Cáceres, mientras que la tasa de empleo de esta última fue mayor.

Paro registrado Extremadura Mayo 2020

PARO REGISTRADO							
	may-20	abr-20	VARIACIÓN ABS. INTERMENSUAL	VAR. RELATIVA INTERMENSUAL %	may-19	VARIACIÓN ABS. INTERANUAL	VAR. RELATIVA INTERANUAL %
HOMBRES	44.178	47.471	-3.293	-6,94	34.773	9.405	27,05
MUJERES	67.211	67.974	-763	-1,12	59.070	8.141	13,78
MENORES DE 25 AÑOS	10.392	10.864	-472	-4,34	8.542	1.850	21,66
AGRICULTURA	10.144	11.034	-890	-8,07	8.138	2.006	24,65
INDUSTRIA	6.620	7.017	-397	-5,66	5.569	1.051	18,87
CONSTRUCCIÓN	9.329	11.048	-1.719	-15,56	7.107	2.222	31,26
SERVICIOS	79.012	80.304	-1.292	-1,61	66.380	12.632	19,03
SIN EMPLEO ANTERIOR	6.284	6.042	242	4,01	6.649	-365	-5,49
TOTAL EXTREMADURA	111.389	115.445	-4.056	-3,51	93.843	17.546	18,70
TOTAL ESPAÑA	3.857.776	3.831.203	26.573	0,69	3.079.491	778.285	25,27
Total Badajoz	72.197	74.902	-2.705	-3,61	61.688	10.509	17,04
Total Cáceres	39.192	40.543	-1.351	-3,33	32.155	7.037	21,88

Fuente: Elaboración propia a partir de datos del Servicio Público de Empleo Estatal (SEPE)

Fecha de actualización: 02/06/2020

CES de Extremadura INFORMA. PARO REGISTRADO.

En Extremadura el paro registrado en el mes de mayo de 2020 se cifró en 111.389 personas, lo que supone una reducción de 4.056 personas respecto al mes anterior (un -3,51% de variación intermensual) y un aumento de 17.546 personas respecto al mismo mes de 2019 (un 18,70% de variación interanual). En el conjunto de España la cifra de personas paradas en este último mes fue de 3.857.776, un 0,69% de variación intermensual (26.573 personas más) y un 25,27% más de variación interanual (778.285 personas más).

Por provincias, la variación interanual del paro fue mayor en la provincia de Cáceres, que registró un 21,88% más.

Parados y búsqueda de empleo Extremadura. Mayo 2020

	Total	Menores de 25 años	Mayores de 25 años
Extremadura	111.389	10.392	100.997
menos de 1 mes	6.578	1.082	5.496
de 1 a 6 meses	40.451	5.733	34.718
de 6 meses a 1 año	24.860	2.551	22.309
más de 1 año	39.500	1.026	38.474
Badajoz	72.197	6.748	65.449
menos de 1 mes	4.154	682	3.472
de 1 a 6 meses	25.801	3.764	22.037
de 6 meses a 1 año	15.781	1.647	14.134
más de 1 año	26.461	655	25.806
Cáceres	39.192	3.644	35.548
menos de 1 mes	2.424	400	2.024
de 1 a 6 meses	14.650	1.969	12.681
de 6 meses a 1 año	9.079	904	8.175
más de 1 año	13.039	371	12.668
Total España	3.857.776	326.574	3.531.202
menos de 1 mes	236.862	31.729	205.133
de 1 a 6 meses	1.546.924	194.994	1.351.930
de 6 meses a 1 año	716.518	63.849	652.669
más de 1 año	1.357.472	36.002	1.321.470

Fuente: Elaboración propia a partir de datos del Servicio Público de Empleo Estatal (SEPE)

Fecha de actualización: 08/06/2020

CES de Extremadura INFORMA. PARADOS POR TIEMPO DE BÚSQUEDA DE EMPLEO.

En el mes de mayo, en Extremadura 39.500 personas (un 35,46%) del total de 111.389 lleva más de un año buscando empleo, mientras que en la media nacional esta cifra ascendió a 1.357.472 personas, que representan el 35,19% del total.

Afiliación a la Seguridad Social Mayo 2020

AFILIACIÓN A LA SEGURIDAD SOCIAL							
	may-20	abr-20	Var. Intermensual	% Var. Intermensual	may-19	Variación interanual	% Variación interanual
Régimen General	237.753	234.230	3.522	1,50	252.623	-14.871	-5,89
R. Gral. S.E.Agrario	59.934	57.069	2.865	5,02	62.305	-2.371	-3,80
R. Gral. S.E.E. Hogar	4.372	4.408	-36	-0,81	4.739	-366	-7,73
R.E. Autónomos SETA	11.325	11.047	279	0,41	11.318	7	0,07
R.E. Autónomos NO SETA	68.617	68.393	225	2,03	69.736	-1.119	-1,60
TOTAL Extremadura	382.002	375.147	6.855	1,83	400.721	-18.719	-4,67
TOTAL España	18.556.129	18.458.667	97.462	0,53	19.442.113	-885.985	-4,56
Total Badajoz	241.501	237.662	3.840	1,62	253.696	-12.195	-4,81
Total Cáceres	140.501	137.485	3.016	2,19	147.025	-6.524	-4,44

Fuente: Elaboración propia a partir de datos del Ministerio de Empleo y Seguridad Social (MEYSS)

Fecha de actualización: 02/06/2020

CES de Extremadura INFORMA. AFILIACIÓN A LA SEGURIDAD SOCIAL.

En Extremadura la cifra de afiliación a la Seguridad Social en el mes de mayo de 2020 fue de 382.002 personas, lo que supone un aumento de 6.855 afiliaciones respecto al mes anterior (un 1,83% de variación intermensual) y una reducción de 18.719 personas sobre el mismo mes de 2019 (un -4,67% de variación interanual). En el conjunto de España la cifra de afiliaciones a la Seguridad Social en este último mes fue de 18.556.129, un 0,53% de variación intermensual (97.462 personas más) y un -4,56% de variación interanual (885.985 personas menos).

Contratos registrados Mayo 2020

CONTRATOS REGISTRADOS							
	may-20	abr-20	VARIACIÓN ABS.	% VAR.	may-19	VARIACIÓN ABS.	% VAR.
			INTERMENSUAL	INTERMENSUAL		INTERANUAL	INTERANUAL
INDEFINIDOS	1.015	778	237	30,46	1.977	-962	-48,66
TEMPORALES	38.679	27.171	11.508	42,35	69.944	-31.265	-44,70
TOTAL EXTREMADURA	39.694	27.949	11.745	42,02	71.921	-32.227	-44,81
TOTAL ESPAÑA	850.617	673.149	177.468	26,36	2.075.741	-1.225.124	-59,02
Total Badajoz	29.047	22.354	6.693	29,94	49.829	-20.782	-41,71
Total Cáceres	10.647	5.595	5.052	90,29	20.115	-9.468	-47,07

Fuente: Elaboración propia a partir de datos del Ministerio de Empleo y Seguridad Social. Servicio Público de Empleo Estatal (SEPE)

Fecha de actualización: 02/06/2020

CES de Extremadura INFORMA. CONTRATOS REGISTRADOS.

En Extremadura la cifra de contratos registrados en el mes de mayo de 2020 fue de 39.694, lo que supone un aumento de 11.745 contratos sobre el mes anterior (un 42,02% de variación intermensual) y un recorte de 32.227 contratos respecto al mes de mayo de 2019 (un -44,81% de variación interanual). En el conjunto de España la cifra de contratos registrados en este mes fue de 850.617, un 26,36% de variación intermensual (177.468 contratos más) y un -59,02% de variación interanual (1.225.124 contratos menos).

Prestaciones por desempleo Extremadura. Abril 2020

Solicitudes de prestación por desempleo							
	abr-20	mar-20	VARIACIÓN ABS. INTERMENSUAL	VAR. RELATIVA INTERMENSUAL %	abr-19	VARIACIÓN ABS. INTERANUAL	VAR. RELATIVA INTERANUAL %
Prestación contributiva	42.547	11.857	30.690	258,83	6.590	35.957	545,63
Subsidio	8.680	9.992	-1.312	-13,13	11.417	-2.737	-23,97
Renta Activa de Inserción	753	757	-4	-0,53	789	-36	-4,56
Programa activación empleo	0	0	0	0,00	2	-2	-100,00
Subsidio event. Agrarios	1.438	2.074	-636	-30,67	2.117	-679	-32,07
Extremadura	53.418	24.680	28.738	116,44	20.915	32.503	155,41
España	3.650.888	674.353	2.976.535	441,39	573.328	3.077.560	536,79
Beneficiarios prestación por desempleo							
	abr-20	mar-20	VARIACIÓN ABS. INTERMENSUAL	VAR. RELATIVA INTERMENSUAL %	abr-19	VARIACIÓN ABS. INTERANUAL	VAR. RELATIVA INTERANUAL %
Prestación contributiva	50.329	25.009	25.320	101,24	17.128	33.201	193,84
Subsidio	46.936	46.032	904	1,96	41.556	5.380	12,95
Renta Activa de Inserción	5.083	5.109	-26	-0,51	5.311	-228	-4,29
Programa activación empleo	1	1	0	0,00	7	-6	-0,04
Subsidio event. Agrarios	13.060	13.246	-186	-1,40	13.724	-664	-0,85
Extremadura	115.409	89.397	26.012	29,10	77.726	37.683	48,48
España	4.647.765	2.109.487	2.538.278	120,33	1.764.110	2.883.655	163,46

Fuente: Elaboración propia a partir de datos del Servicio Público de Empleo Estatal (SEPE)

Fecha de actualización: 02/06/2020

CES de Extremadura INFORMA. PRESTACIONES POR DESEMPLEO.

En Extremadura la cifra de **Solicitudes de prestaciones por desempleo** en abril de 2020 fue de 53.418 lo que supone 28.738 solicitudes más que en el mes anterior (un 116,44% de variación intermensual) y 32.503 más que en abril de 2019 (un 155,41% de variación interanual). En el conjunto de España la cifra de solicitudes fue de 3.650.888 un 441,39% más de variación intermensual (2.976.535 solicitudes) y un 536,79% más de variación interanual (3.077.560 solicitudes más). En cuanto a los **Beneficiarios de prestaciones por desempleo** en Extremadura la cifra en abril de 2020 fue de 115.409 lo que supone 26.012 beneficiarios más que en el mes anterior (un 29,10% de variación intermensual) y 37.683 beneficiarios más que en el mismo mes del año anterior (un 48,48% de variación interanual). En el conjunto de España la cifra de beneficiarios fue de 4.647.765, un 120,30% más en la variación intermensual (2.538.278 personas) y un 163,46% más de variación interanual (2.883.655 beneficiarios).

Huelgas y cierres patronales. Datos acumulados Enero-marzo 2020

	Valores Absolutos	Variaciones absolutas sobre igual período año anterior	% respecto igual período año anterior
Extremadura			
HUELGAS	-	2	-100,00
PARTICIPANTES	-	339	-100,00
JORNADAS NO TRABAJADAS	-	558	-100,00
España			
HUELGAS	65	195	-150,00
PARTICIPANTES	5.338	24.251	-128,22
JORNADAS NO TRABAJADAS	17.130	63.084	-137,28

	HUELGAS		PARTICIPANTES		JORNADAS NO TRABAJADAS	
	Enero-Marzo	Acumulado Enero- Marzo	Enero-Marzo	Acumulado Enero- Marzo	Enero-Marzo	Acumulado Enero- Marzo
EXTREMADURA	-	2	-	339	-	558
Badajoz	-	1	-	80	-	40
Cáceres	-	1	-	259	-	518

Fuente: Elaboración propia a partir de datos del Ministerio de Empleo y Seguridad Social

Fecha de actualización: 30/06/2020

CES de Extremadura INFORMA. ESTADÍSTICA DE HUELGAS Y CIERRES PATRONALES

En Extremadura en el mes de marzo de 2020 no se ha producido ninguna huelga. En España, la cifra de huelgas acumuladas en este periodo fue de 65, lo que supone un 150% menos respecto al mismo periodo de 2019 (195 huelgas menos).

**Mediación, Arbitraje y Conciliación
Extremadura.
Acumuladas Enero-Abril 2020**

Conciliaciones Individuales según motivación (1)		
	Abril	Acumulado Enero- abril
Despidos	-	739
Reclamaciones de cantidad	-	514
Sanciones y causas varias	-	231
Total Extremadura	-	1.484
Total España	166	77.800

Fuente: Elaboración propia a partir de datos del Ministerio de Empleo y Seguridad Social

Fecha de actualización: 30/06/2020

(*) Datos provisionales

(1) Incluye las conciliaciones con avenencia, sin avenencia, intentadas sin efecto y otras (tenidas por no presentadas, desistidas y otros tipos).

CES de Extremadura INFORMA. ESTADÍSTICA DE MEDIACIÓN, ARBITRAJE Y CONCILIACIÓN.

En Extremadura las conciliaciones individuales acumuladas en el mes de abril de 2020 fueron 1.484. De estas conciliaciones individuales correspondieron a despidos 739, a reclamaciones de cantidad correspondieron 514 y a sanciones y causas varias 231. En España, la cifra de conciliaciones individuales en este periodo de 2020 fue de 77.800 en total.

*Cooperativas y Sociedades laborales
inscritas en la Seguridad Social.
Extremadura. Trimestre I 2020*

COOPERATIVAS Y SOCIEDADES LABORALES INSCRITAS EN LA SEGURIDAD SOCIAL					
	I TRIM 2020	Variaciones			
		Trim. Anterior		Año anterior	
		Var. Absoluta	Var. Relativa	Var. Absoluta	Var. Relativa
SOCIEDADES COOPERATIVAS	549	-33	-5,67	-9	-1,61
SOCIEDADES LABORALES	225	-11	-4,66	-15	-6,25
EXTREMADURA	774	213	37,97	-24	-3,01
ESPAÑA	25.722	-743	-2,81	-2.250	-8,04
EMPLEO					
SOCIEDADES COOPERATIVAS	5.082	-225	-4,24	-502	-8,99
SOCIEDADES LABORALES	1.247	-215	-14,71	-188	-13,10
EXTREMADURA	6.329	-440	-6,50	-690	-9,83
ESPAÑA	357.927	-16.471	-4,40	-60.046	-14,37

Fuente: Elaboración propia a partir de datos del Ministerio de Empleo y Seguridad Social

Fecha de actualización: 30/04/2019

CES de Extremadura INFORMA. SOCIEDADES COOPERATIVAS Y SOCIEDADES LABORALES INSCRITAS EN LA SEGURIDAD SOCIAL.

En Extremadura las sociedades cooperativas y sociedades laborales inscritas en la seguridad social en el primer trimestre de 2020 fueron 774, representando una reducción del 3,01% respecto al mismo periodo en 2019 (-24 sociedades). En el conjunto de España la cifra total de sociedades fue de 25.722 sociedades, un 8,04% menos que en 2019. El empleo generado por las mismas en nuestra comunidad fue de 6.329 personas, con una variación interanual negativa del 9,83% (690 personas) mientras que en España el empleo generado por las sociedades cooperativas y laborales alcanzó a 357.927 personas, un 14,37% menos que en el mismo período de 2019 (60.046 personas).

Accidentes de Trabajo y Enfermedades Profesionales. Extremadura. Avance Enero- Abril 2020

Accidentes de Trabajo con baja					
		enero-abril 20	enero-abril 2019	Var. Absoluta	Var. Relativa
En Jornada por GRAVEDAD	Leves	2.601	3.502	-901	-25,73
	Graves	49	70	-21	-30,00
	Mortales	2	1	1	100,00
En Jornada por SECTORES	Agrario	631	722	-91	-12,60
	Industria	484	602	-118	-16,34
	Construcción	373	522	-149	-24,75
	Servicios	1.164	1.727	-563	-107,85
IN ITINERE	Total	194	295	-101	-34,24
TOTAL en jornada Extremadura		2.652	3.573	-921	-25,78
TOTAL en jornada España		131.897	173.696	-41.799	-24,06

Fuente: Elaboración propia a partir de datos del Ministerio de Empleo y Seguridad Social

Nota de la fuente: desde enero de 2019, se incorpora a esta estadística los accidentes de trabajo sufridos por los afiliados al Régimen Especial de Trabajadores Autónomos (RETA), que antes era de carácter voluntario.

Cambio en la definición de accidente mortal. Se contabilizan como accidentes mortales todos los fallecimientos a consecuencia de un accidente de trabajo que se produzcan en el plazo de un año desde la fecha del accidente, independientemente de su gravedad inicial.

A partir del 14 de marzo de 2020 se declara el estado de alarma por la COVID-19, dándose una reducción importante en la actividad económica, así como también se han podido producir retrasos en la tramitación administrativa de los partes de accidentes de trabajo respecto a los plazos habituales, lo cual afecta a los resultados estadísticos de esta publicación de avance.

Fecha de actualización: 13/06/2020

CES de Extremadura INFORMA. ESTADÍSTICA DE ACCIDENTES DE TRABAJO Y ENFERMEDADES PROFESIONALES.

En Extremadura los accidentes de trabajo en jornada acumulados a mes de abril de 2020, fueron 2.652, representando una reducción del 25,78% respecto al mismo periodo en 2019 (921 accidentes menos). En España, los accidentes de trabajo en jornada fueron un total de 131.897, reduciéndose en 41.799 accidentes menos que en el mismo periodo de 2019, lo que representa una contracción del 24,06%.

ACTUALIDAD SOCIAL

INFORMACIÓN SOBRE:

- * Padrón municipal
- * Movimiento natural de población
- * Migraciones
- * Compraventa de viviendas
- * Hipotecas
- * Prestaciones sociales
- * Dependencia
- * Presupuestos familiares
- * Condiciones de vida

Evolución de la población. Extremadura 2019 definitivo

	2019 definitivo			2018 definitivo			Var. % 2018/2019
	Ambos sexos	Hombres	Mujeres	Ambos sexos	Hombres	Mujeres	
TOTAL ESPAÑA	47.026.208	23.042.428	23.983.780	46.722.980	22.896.602	23.826.378	0,65
EXTREMADURA	1.067.710	528.500	539.210	1.072.863	531.255	541.608	-0,48
Badajoz	673.559	333.112	340.447	676.376	334.636	341.740	-0,42
Cáceres	394.151	195.388	198.763	396.487	196.619	199.868	-0,59
RESIDENTES ESPAÑOLES							
TOTAL ESPAÑA	41.989.330	20.522.283	21.467.047	41.988.289	20.522.724	21.465.565	0,00
EXTREMADURA	1.035.087	512.596	522.491	1.041.216	515.692	525.524	-0,59
Badajoz	654.100	323.863	330.237	657.566	325.636	331.930	-0,53
Cáceres	380.987	188.733	192.254	383.650	190.056	193.594	2,74
RESIDENTES EXTRANJEROS							
TOTAL ESPAÑA	5.036.878	2.520.145	2.516.733	4.734.691	2.373.878	2.360.813	6,38
EXTREMADURA	32.623	15.904	16.719	31.647	15.563	16.084	3,08
Badajoz	19.459	9.249	10.210	18.810	9.000	9.810	3,45
Cáceres	13.164	6.655	6.509	12.837	6.563	6.274	2,55

Fuente: Elaboración propia a partir de datos del INE. Padrón municipal de habitantes 2019

Fecha de actualización: 21/04/2020

CES Extremadura INFORMA. PADRÓN DE HABITANTES

El total de personas inscritas en el Padrón Continuo en Extremadura a 1 de enero de 2019, con datos definitivos, es de 1.067.710 habitantes (47.026.208 habitantes en España), lo que supone una disminución respecto a 2018 del 0,48% y un aumento del 0,65% en España. De este total, 32.623 personas son residentes extranjeros y 5.036.878 en el caso de España, representando el 3,06% y el 10,71% del total de inscritos respectivamente.

Movimiento Natural de población. Nacimientos. 2019 provisionales

Tasa de variación anual del número de nacimientos 2018-2019 (%)

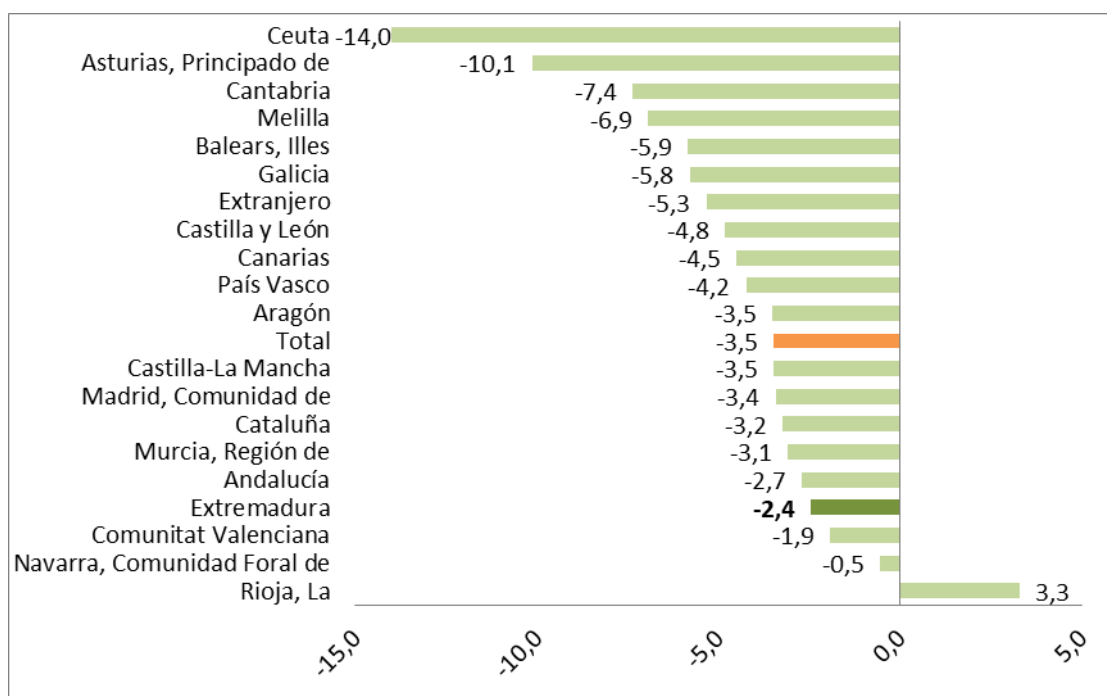

Fuente: Elaboración propia a partir de datos del INE. Movimientos Natural de Población. 2015 Datos definitivos

Fecha de actualización: 03/06/2020

CES Extremadura INFORMA. MOVIMIENTO NATURAL DE POBLACIÓN. NACIMIENTOS

Según datos provisionales, en 2019 nacieron en Extremadura, un total de 7.630 niños, es decir, 191 menos que en el mismo periodo del año anterior (un 2,4% menos). Los mayores descensos se dieron en y la Ciudad Autónoma de Ceuta (-14,0%) y en el Principado de Asturias (-10,1%).

Movimiento Natural de población. Saldo vegetativo. 2019 provisionales

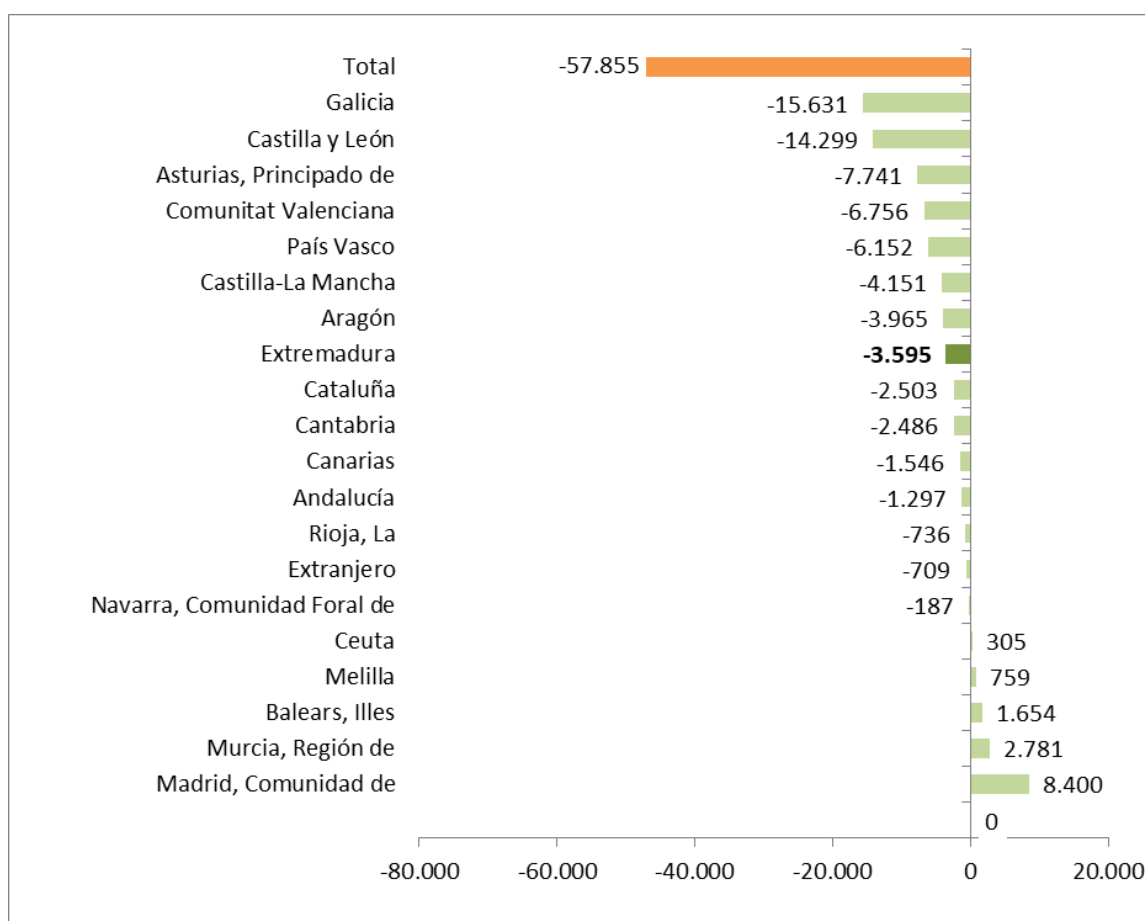

Fuente: INE. Movimientos Natural de Población.

Fecha de actualización: 03/06/2020

CES Extremadura INFORMA. MOVIMIENTO NATURAL DE POBLACIÓN. SALDO VEGETATIVO

El saldo vegetativo (nacimientos menos defunciones) con datos provisionales para 2019, fue negativo en muchas de las Comunidades Autónomas, entre ellas Extremadura. Todas ellas ya presentaban saldo negativo en el mismo periodo de 2018. Las tres comunidades con saldo vegetativo más acusado fueron Galicia (-15.631), Castilla y León (-14.299) y Principado de Asturias (-7.741) y las que registraron el saldo vegetativo positivo más alto fueron Comunidad de Madrid (8.400), Murcia (2.781) e Islas Baleares (1.654).

Movimiento Natural de población. Defunciones 2019 provisionales

Tasa de variación de defunciones 2018-2019 (%)

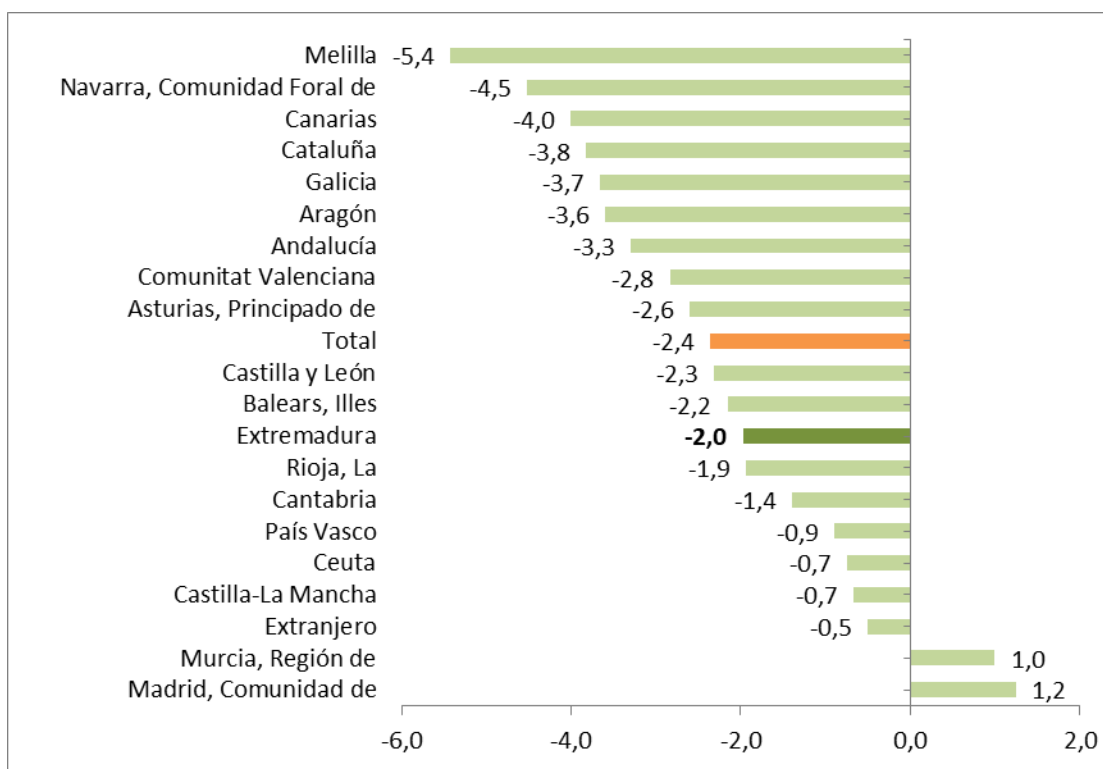

Fuente: Elaboración propia a partir de datos del INE. Movimientos Natural de Población

Fecha de actualización: 03/06/2020

CES Extremadura INFORMA. MOVIMIENTO NATURAL DE POBLACIÓN. DEFUNCIONES

En 2019, con datos provisionales, fallecieron en Extremadura 11.225 personas, lo que supuso un 2,00% menos que en el mismo periodo del año anterior. El número de defunciones disminuyó en casi todos los territorios, ya que sólo aumentó en 2 de ellos.

***Movimiento Natural de población.
Saldo migratorio con las Comunidades.
Extremadura. Semestre 2 2019
provisionales***

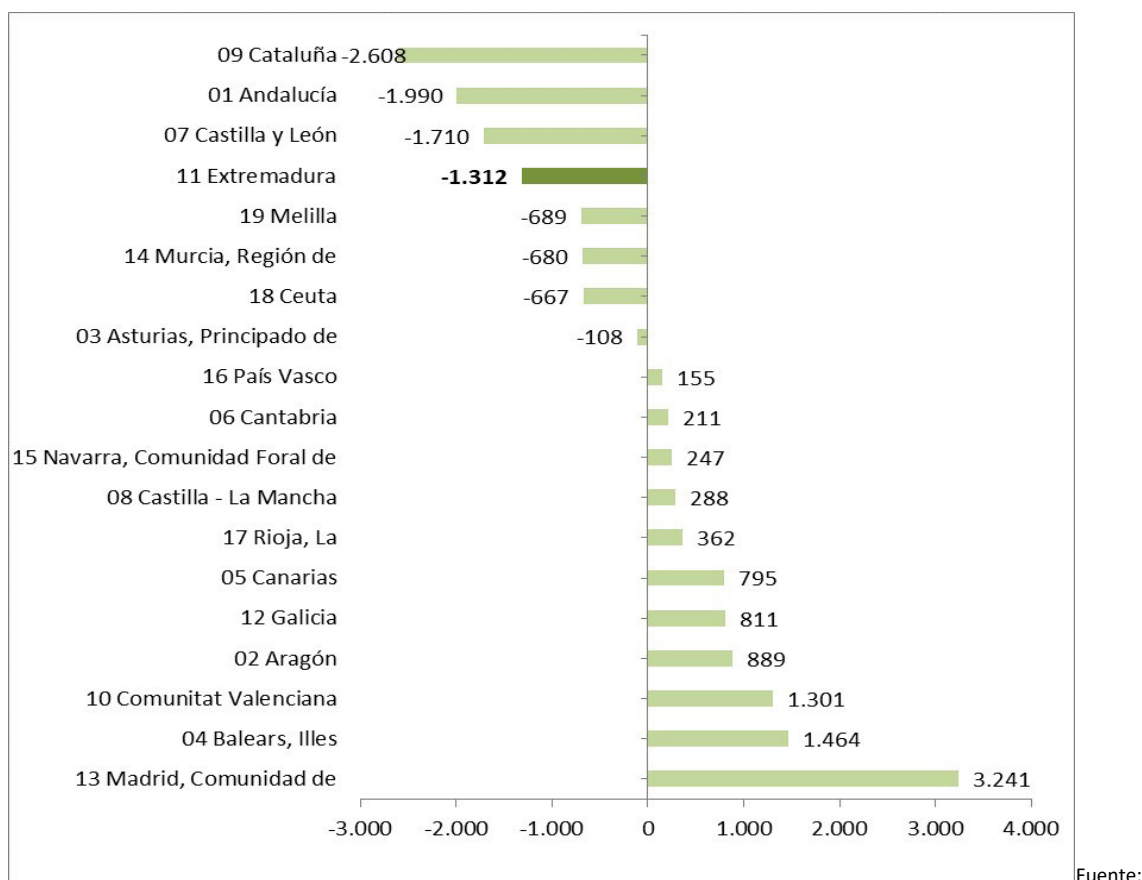

Elaboración propia a partir de datos del INE. Movimientos Natural de Población. *Datos provisionales

Fecha de actualización: 08/06/2020

Fuente:

CES Extremadura INFORMA. ESTADÍSTICA DE MIGRACIONES. SALDO MIGRATORIO CON LAS COMUNIDADES AUTÓNOMAS

En 2019, con datos provisionales del segundo semestre, las Comunidades Autónomas de Valencia, Islas Baleares y Comunidad de Madrid, presentaron los saldos migratorios positivos más elevados entre Comunidades Autónomas. En el extremo opuesto, Cataluña, Andalucía, Castilla y León y Extremadura presentaron los saldos migratorios negativos más importantes.

**Estadística de Migraciones.
Saldo migratorio con el extranjero.
Extremadura. 2019 provisional**

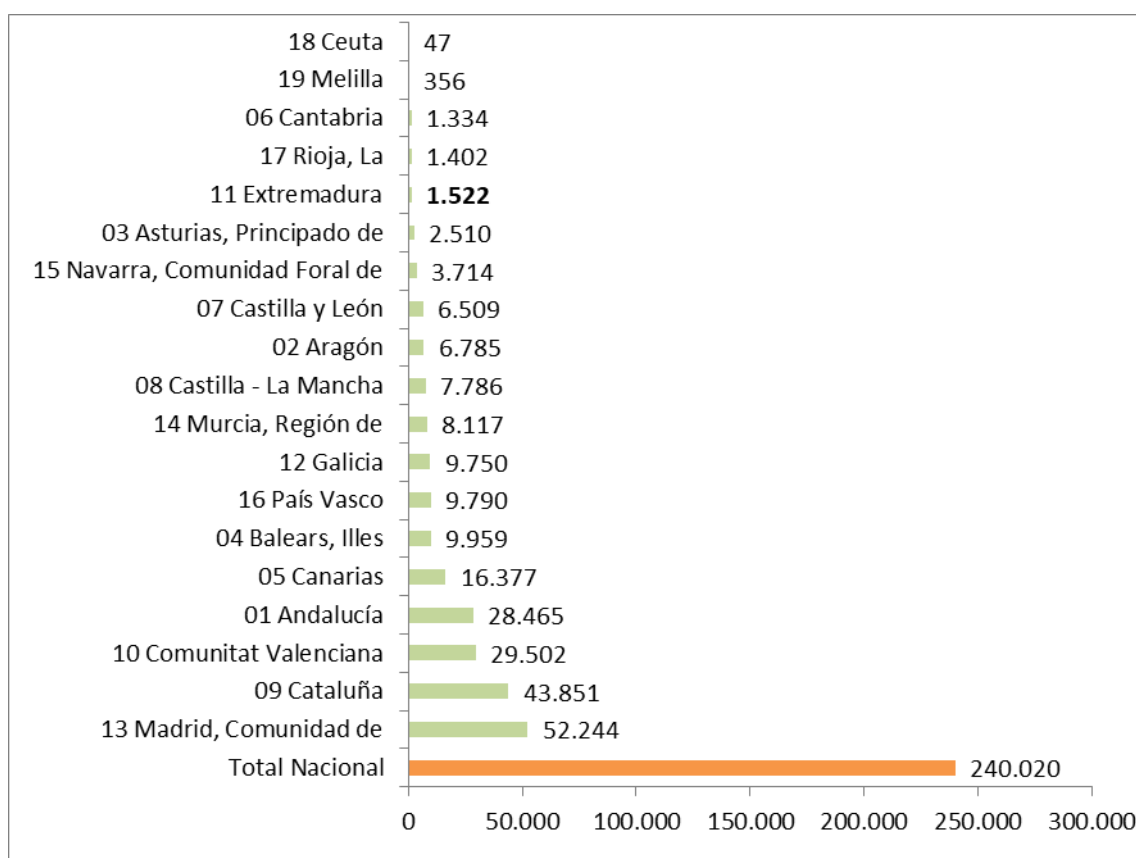

Fuente: Elaboración propia a partir de datos del INE. Estadística de Migraciones

Fecha de actualización: 08/06/2020

CES Extremadura INFORMA. MOVIMIENTO NATURAL DE POBLACIÓN. SALDO MIGRATORIO CON EL EXTRANJERO

Todas las comunidades y ciudades autónomas presentaron saldo migratorio positivo en valores absolutos durante el segundo semestre de 2019.

Precio medio por m² de vivienda libre. Extremadura. IV trimestre 2019

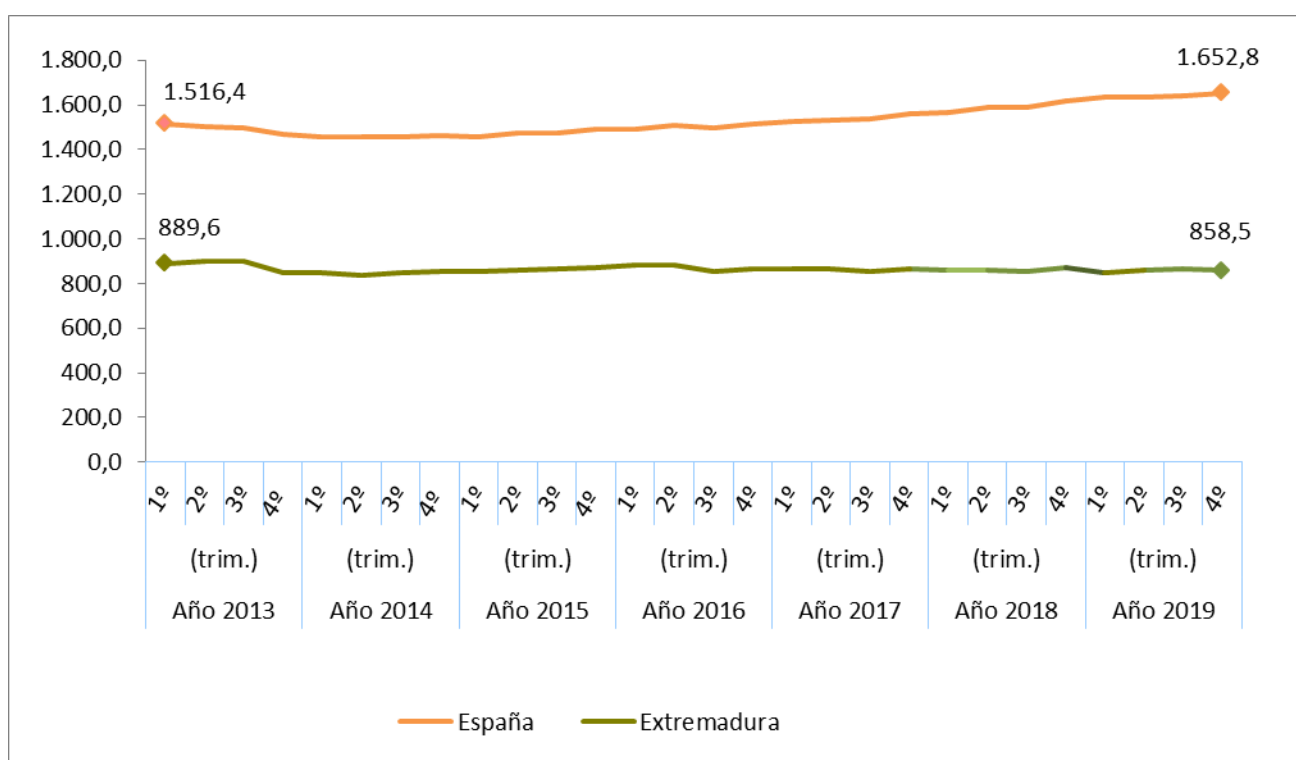

Fuente: Elaboración propia a partir de datos del Ministerio de Fomento

Fecha actualización: 28/02/2019

CES Extremadura Informa. PRECIO MEDIO POR METROS CUADRADO DE VIVIENDA LIBRE.

- El precio medio del metro cuadrado de la vivienda libre se situó en 858,5 euros en Extremadura en el cuarto trimestre de 2019.
- En España fueron 1.652,8 euros por metro cuadrado.

Transmisión de Derechos de la Propiedad. Venta vivienda libre y protegida. Extremadura. Abril 2020

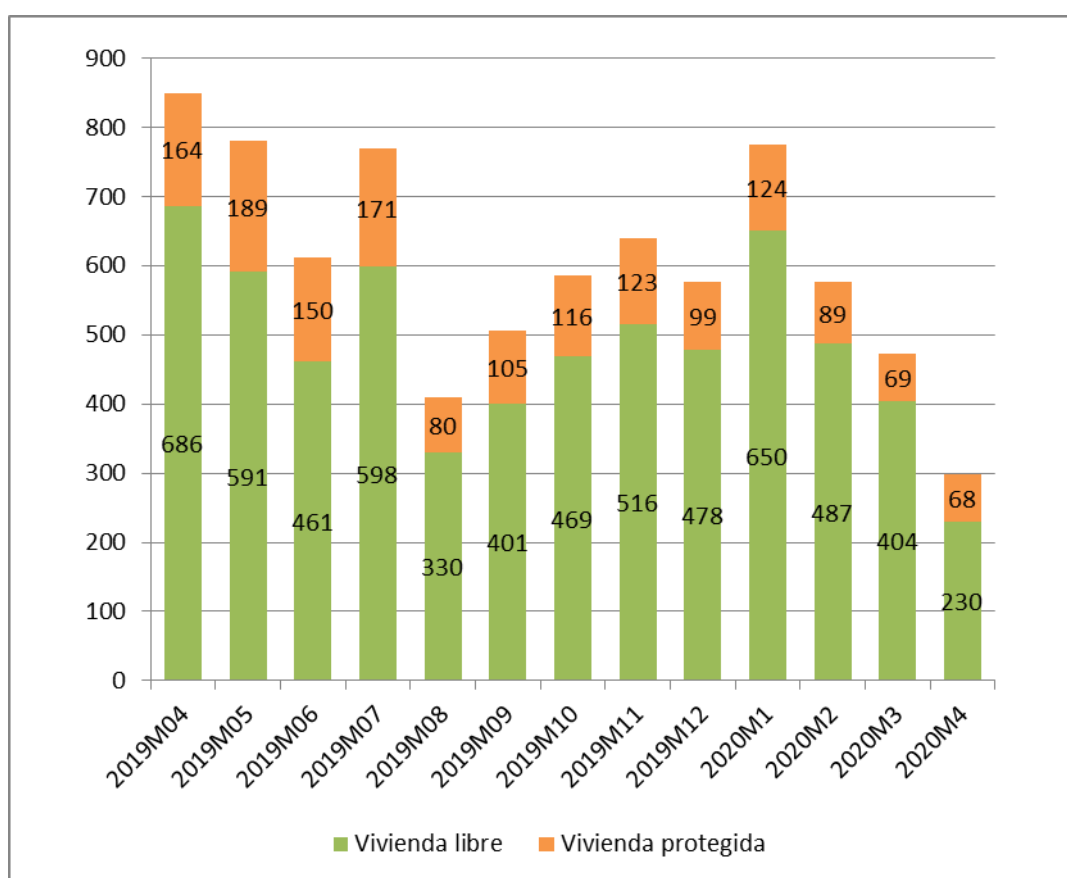

Fuente: Elaboración propia a partir de datos del INE
Fecha de actualización: 11/06/2020

CES Extremadura Informa. TRANSMISIÓN DE DERECHOS DE LA PROPIEDAD.

En el mes de abril de 2020 se produjeron en Extremadura 298 compraventas de viviendas, de las que 68 eran viviendas protegidas y 230 viviendas libres.

Transmisión de Derechos de la Propiedad. Venta de vivienda nueva y usada. Extremadura. Abril 2020

Número de compraventa de viviendas nuevas y usadas registradas en Extremadura

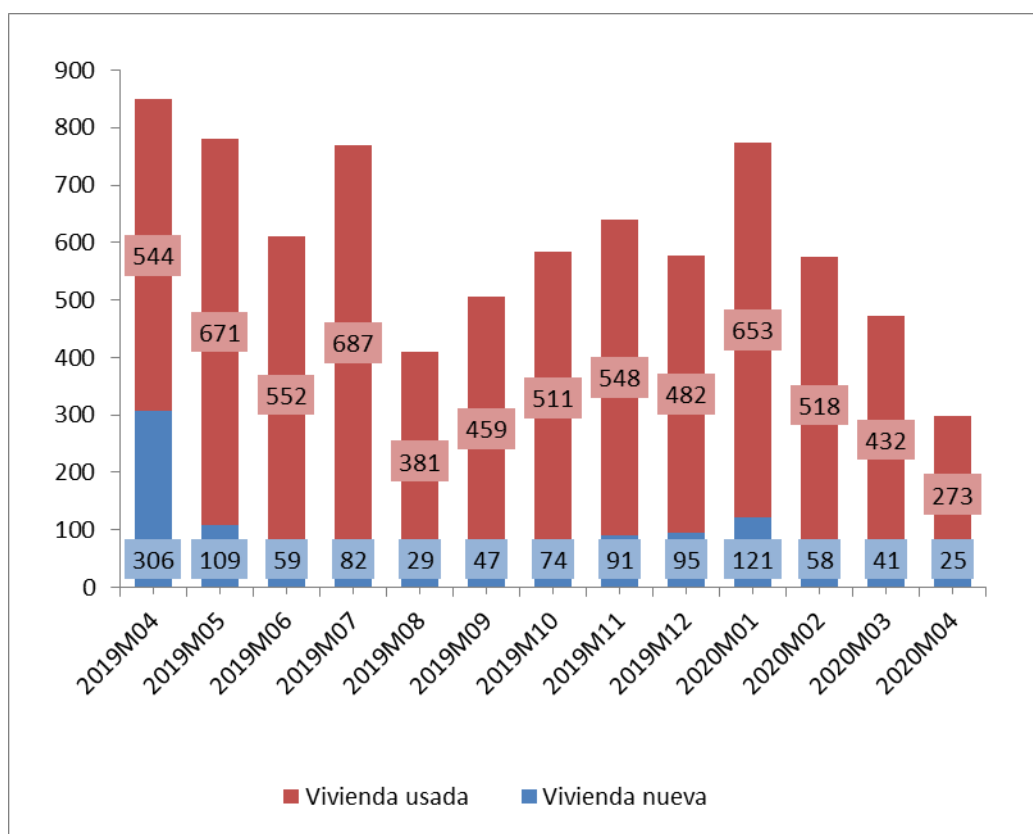

Fuente: Elaboración propia a partir de datos del INE

Fecha de actualización: 13/06/2020

CES Extremadura INFORMA. TRANSMISIÓN DE DERECHOS DE LA PROPIEDAD

En Extremadura, en el mes abril de 2020 se produjeron 298 compraventas de viviendas, de las que 25 eran viviendas nuevas y 273 eran viviendas usadas

Hipotecas sobre viviendas. Abril 2020.

Variación interanual (%) Número de hipotecas sobre viviendas Extremadura-España

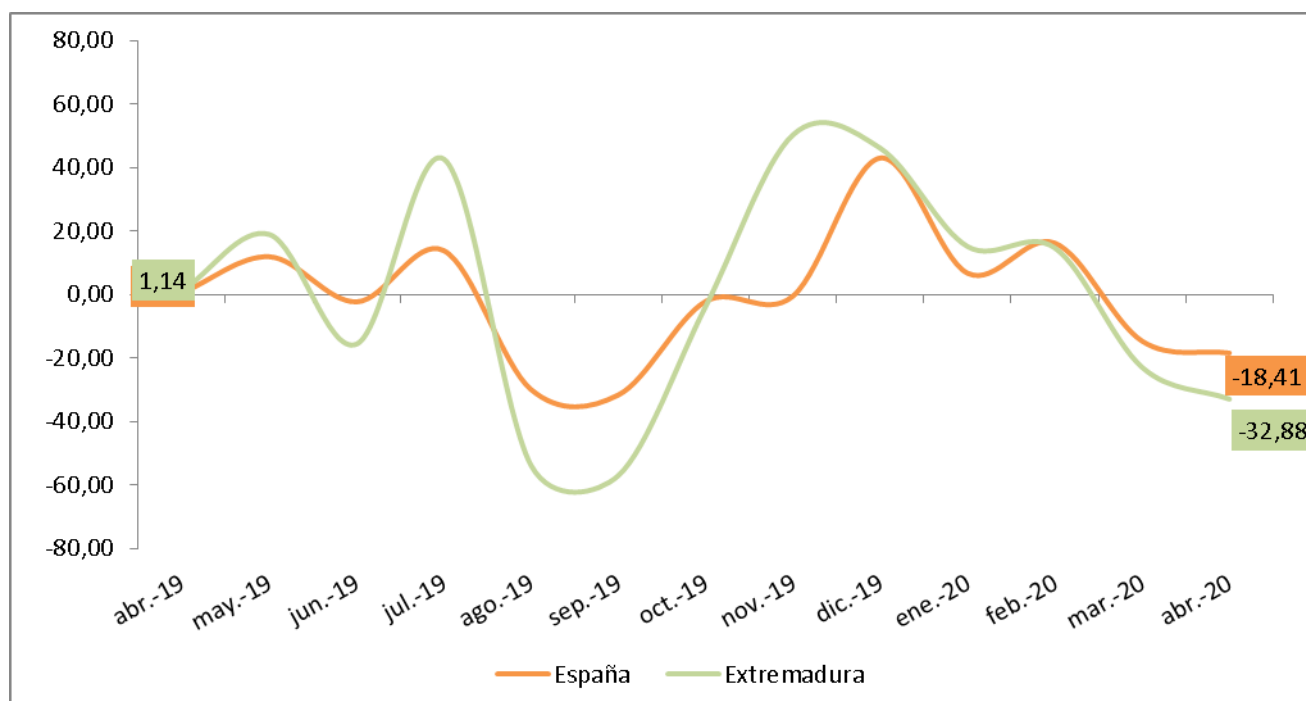

Fuente: Elaboración propia a partir de los datos del INE. Los datos son provisionales

Fecha de actualización: 26/05/2020

CES Extremadura INFORMA. ESTADÍSTICA DE HIPOTECAS.

- La variación interanual en el número de hipotecas sobre viviendas en Extremadura en el mes de abril fue de un -32,88%.
- En España esta variación fue de -18,41%.

Estadísticas sobre ejecuciones hipotecarias (I trimestre 2020)

Certificaciones por ejecuciones hipotecarias iniciadas e inscritas

	2020T1			
	Total fincas	Viviendas	Viviendas de persona física	Viviendas de persona jurídica
Total	10.558	5.534	2.202	3.332
Andalucía	1.795	947	470	477
Aragón	186	104	78	26
Asturias, Principado de	97	51	30	21
Islas Baleares	285	219	43	176
Canarias	136	72	53	19
Cantabria	394	209	35	174
Castilla - La Mancha	478	240	83	157
Castilla y León	535	223	98	125
Cataluña	2.308	1.173	459	714
Comunitat Valenciana	2.388	1.384	372	1.012
Extremadura	158	40	36	4
Galicia	375	143	58	85
Madrid, Comunidad de	745	412	231	181
Murcia, Región de	409	208	82	126
Navarra, Comunidad Foral de	53	19	17	2
País Vasco	55	28	25	3
Rioja, La	148	49	31	18

Fuente: Elaboración propia a partir de datos del INE

Fecha de actualización: 06/06/2020

CES Extremadura INFORMA. ESTADÍSTICA SOBRE EJECUCIONES HIPOTECARIAS.

- Las comunidades con mayor número de ejecuciones hipotecarias sobre viviendas son Comunidad Valenciana (2.388), Cataluña (2.308) y Andalucía (1.795).
- En sentido contrario, las que presentan un número menor de ejecuciones son la Comunidad Foral de Navarra (53), País Vasco (55) y Principado de Asturias (97).

Pensiones contributivas Junio 2020

Importe medio pensiones contributivas de jubilación (Extremadura y España)

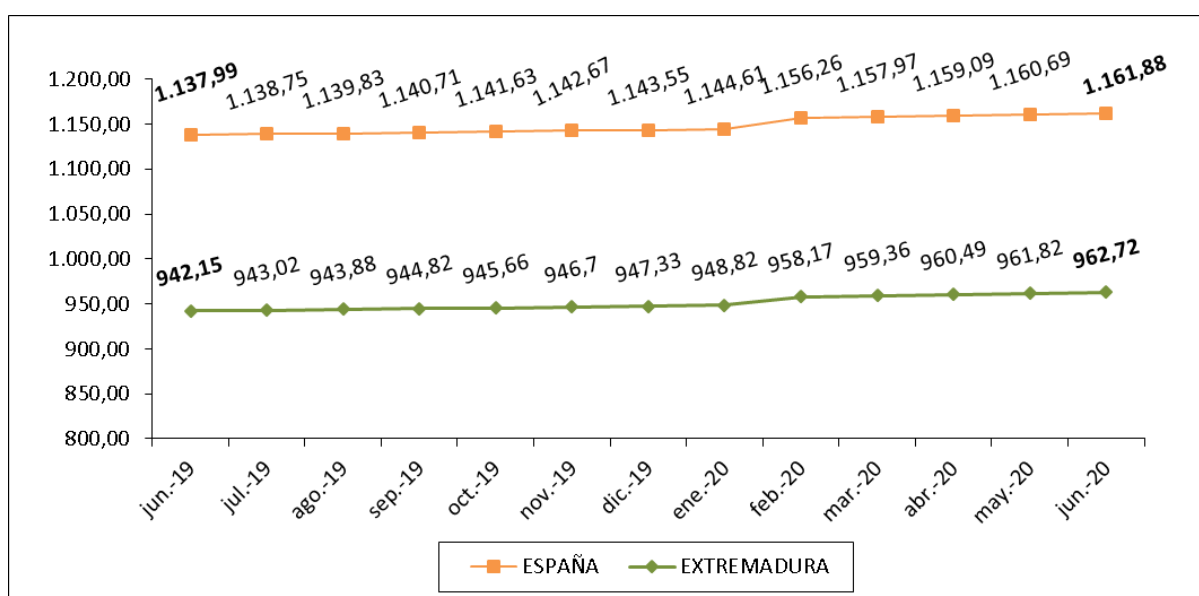

Fuente: Elaboración propia a partir de datos del Ministerio de Empleo y Seguridad Social.

Fecha de actualización: 26/06/2020

CES Extremadura Informa. PENSIONES CONTRIBUTIVAS.

- La *cuantía media de la pensión de jubilación* alcanzó en Extremadura los 962,72 euros.
- En España, esta pensión llegó a los 1.161,88 euros.

Pensiones no contributivas de jubilación. Mayo 2020

Importe medio pensiones no contributivas de jubilación (Extremadura y España)

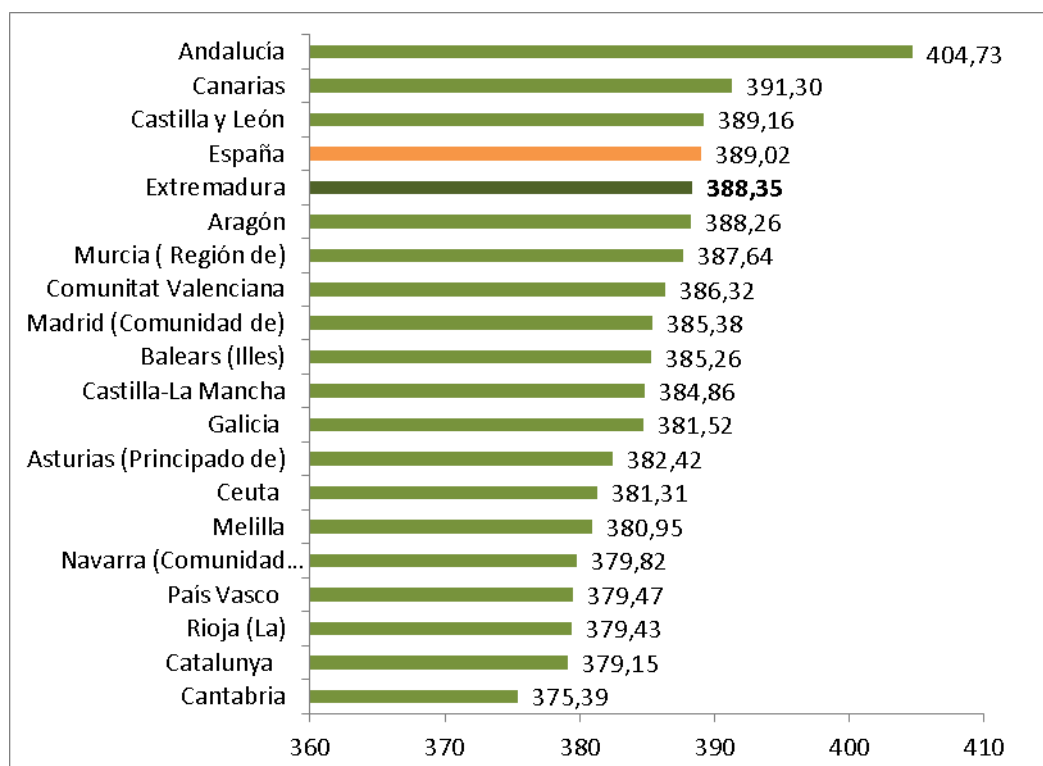

Fuente: Elaboración propia a partir de datos del Ministerio de Sanidad, Servicios Sociales e Igualdad. Instituto de Mayores y Servicios Sociales (IMSERSO)

Fecha de actualización: 05/06/2020

CES de Extremadura INFORMA. PENSIONES NO CONTRIBUTIVAS DE JUBILACIÓN

- En el mes de mayo había en Extremadura 7.482 PNC's de jubilación, lo que supuso el 2,86% del total de España.
- El importe medio de las PNC's de jubilación fue de 390,31 euros en Extremadura y de 387,04 euros en España.

Sistema para la Autonomía y Atención a la Dependencia. 31 de Mayo 2020

Porcentaje de personas beneficiarias con prestación en relación a la población de las Comunidades Autónomas

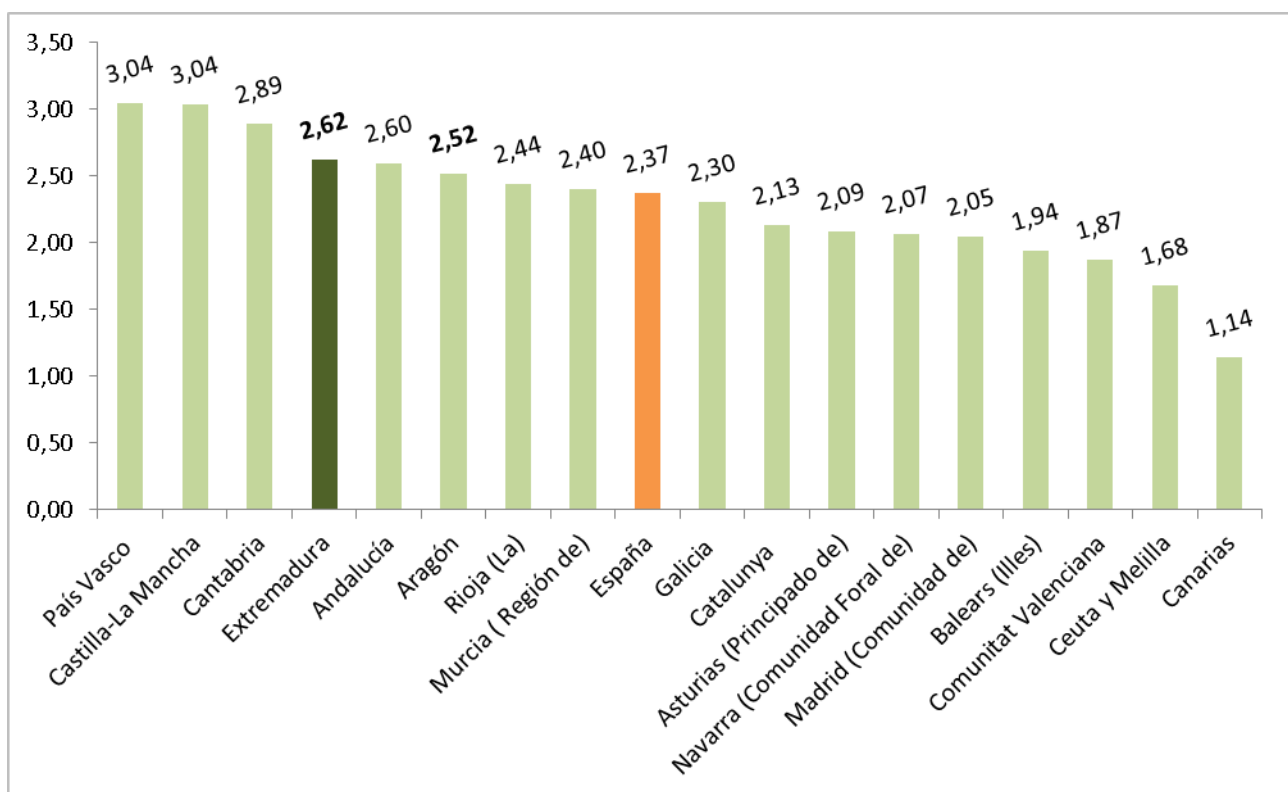

Fuente: Elaboración propia a partir de datos del Ministerio de Sanidad, Servicios Sociales e Igualdad. SAAD

Fecha actualización: 05/06/2020

CES Extremadura INFORMA. DEPENDENCIA. PERSONAS BENEFICIARIAS

A 31 de mayo de 2020, hay en Extremadura un total de 27.787 personas beneficiarias con prestación (un 2,60% de la población). En la media española suman un total de 1.103.468 personas (un 2,35% de la población).

***Sistema para la Autonomía y Atención
a la Dependencia. Solicitudes.
31 de Mayo de 2020***

Porcentaje de solicitudes registradas en relación a la población
de las Comunidades Autónomas

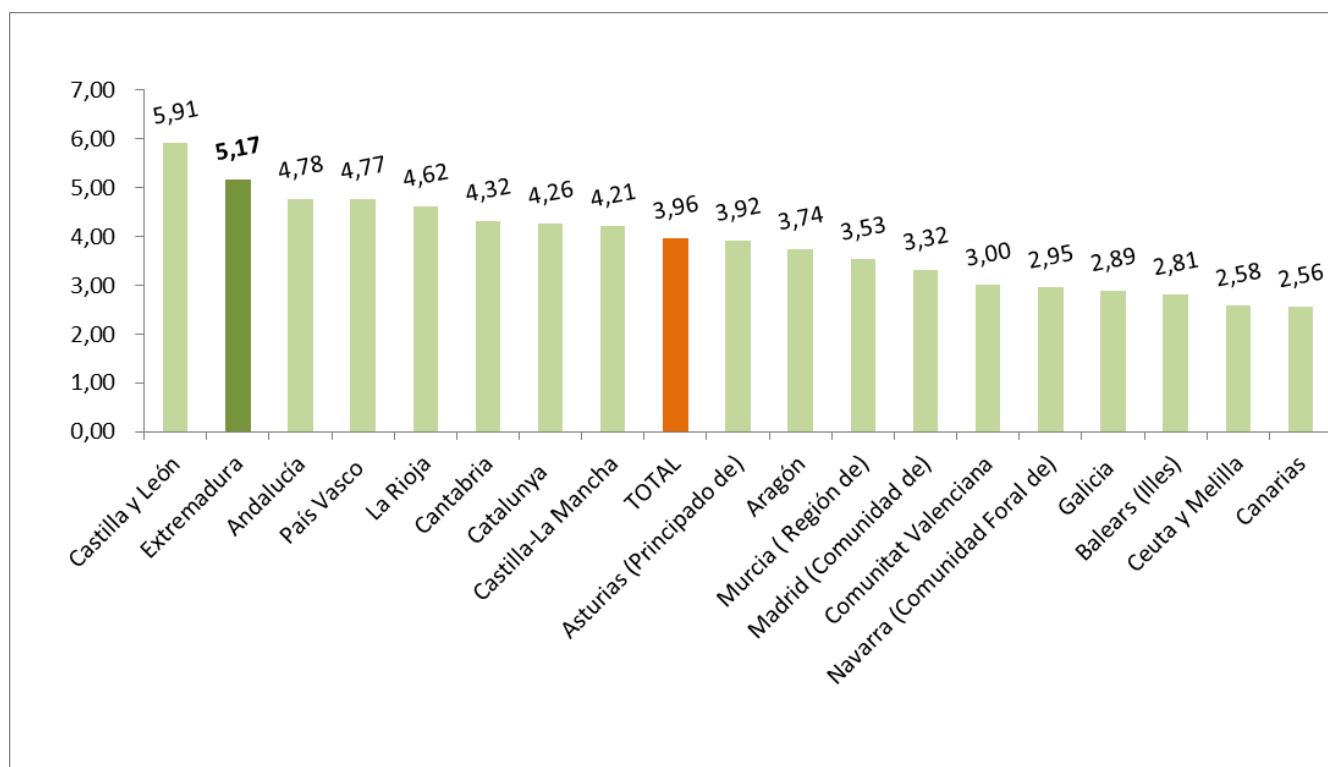

Fuente: Elaboración propia a partir de datos del Ministerio de Sanidad, Servicios Sociales e Igualdad. SAAD

Fecha actualización: 05/06/2020

CES Extremadura INFORMA. DEPENDENCIA. SOLICITUDES REGISTRADAS

A 31 de mayo de 2020, hay en Extremadura un total de 55.203 solicitudes registradas encontrándose por encima de la media española en cuanto a solicitudes en relación a la población (un 5,17% de la población en Extremadura y un 3,96% en la media española).

Encuesta de Presupuestos Familiares. Gasto medio por hogar. Extremadura 2017-2018

Distribución porcentual por grupos de gasto del gasto medio del hogar 2017-2018

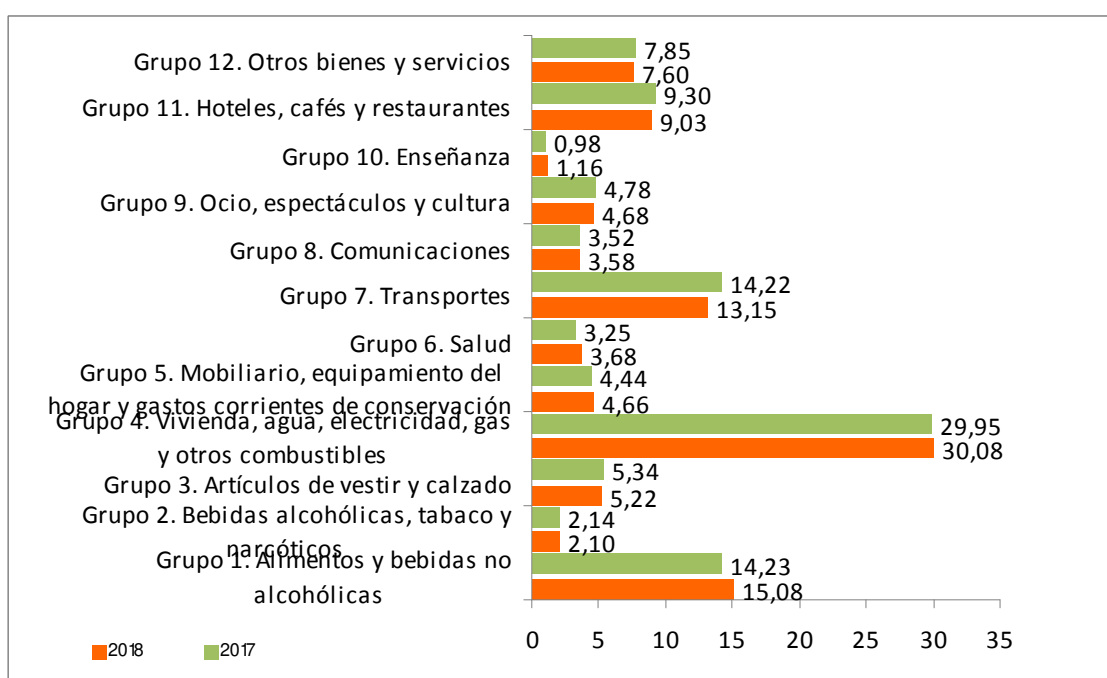

Fuente: Elaboración propia a partir de datos del INE. Encuesta de Presupuestos Familiares (EPH)

Fecha de actualización: 30/07/2019

CES Extremadura INFORMA. ENCUESTA DE PRESUPUESTOS FAMILIARES. GASTO MEDIO POR HOGAR

En el análisis por grupos de gasto, los hogares de Extremadura destinan el 30,08% de su presupuesto a gastos relacionados con la vivienda (este grupo incluye alquileres reales, gastos corrientes de agua, electricidad, gas, comunidad, reparaciones, calefacción, así como un alquiler estimado en aquellos casos en los que el hogar es propietario de la vivienda o disfruta en régimen de cesión), y el 15,08% a alimentos. En el último año la reducción más importante fue en los gastos destinados a transportes y el aumento más significativo en alimentos.

**Encuesta de Condiciones de Vida.
Ingresos medios.
Extremadura 2010-2018**

Ingresos por personas en Extremadura y España,
2010-2018 (años de realización de la encuesta)

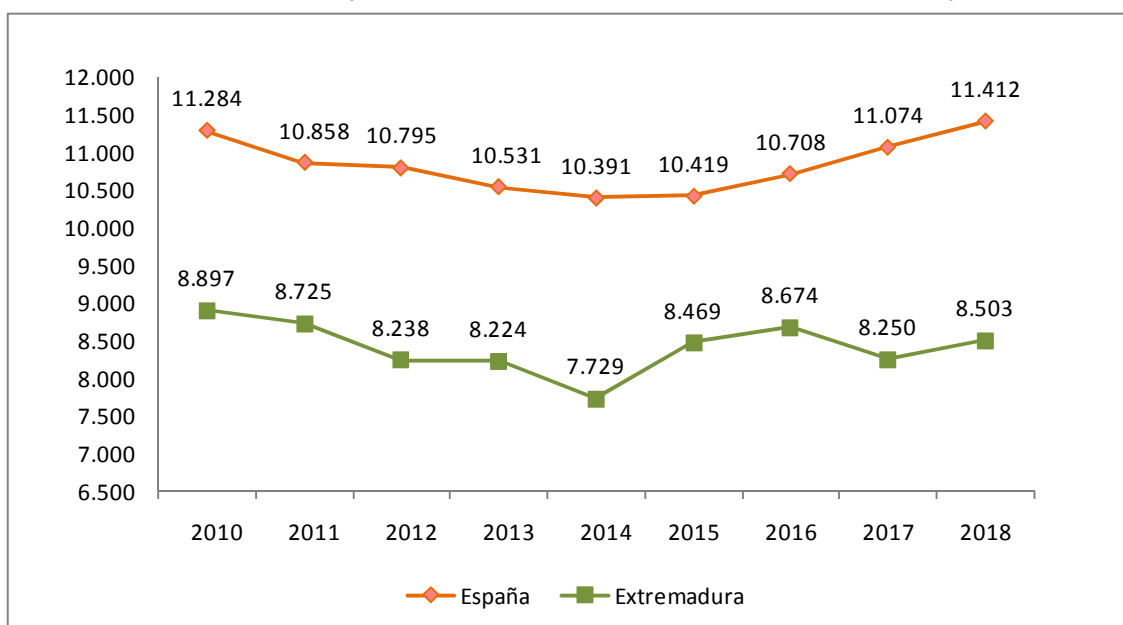

Fuente: Elaboración propia a partir de datos del INE. Encuesta de Condiciones de Vida
Fecha de actualización: 28/06/2019

CES Extremadura INFORMA. ENCUESTA DE CONDICIONES DE VIDA. INGRESOS POR PERSONA

En Extremadura, los **ingresos medios por persona**, muestran una evolución negativa desde el año 2010 aunque se puede observar una recuperación en 2015 y 2016 que no se mantiene en los últimos años. En 2018, pasan de los 8.250 euros del año anterior hasta los 8.503 euros de ingresos medios (correspondientes a 2017).

***Encuesta de Condiciones de Vida.
Riesgo de pobreza.
Extremadura 2010-2018***

Porcentaje de población en riesgo de pobreza en Extremadura y España, 2010-2018

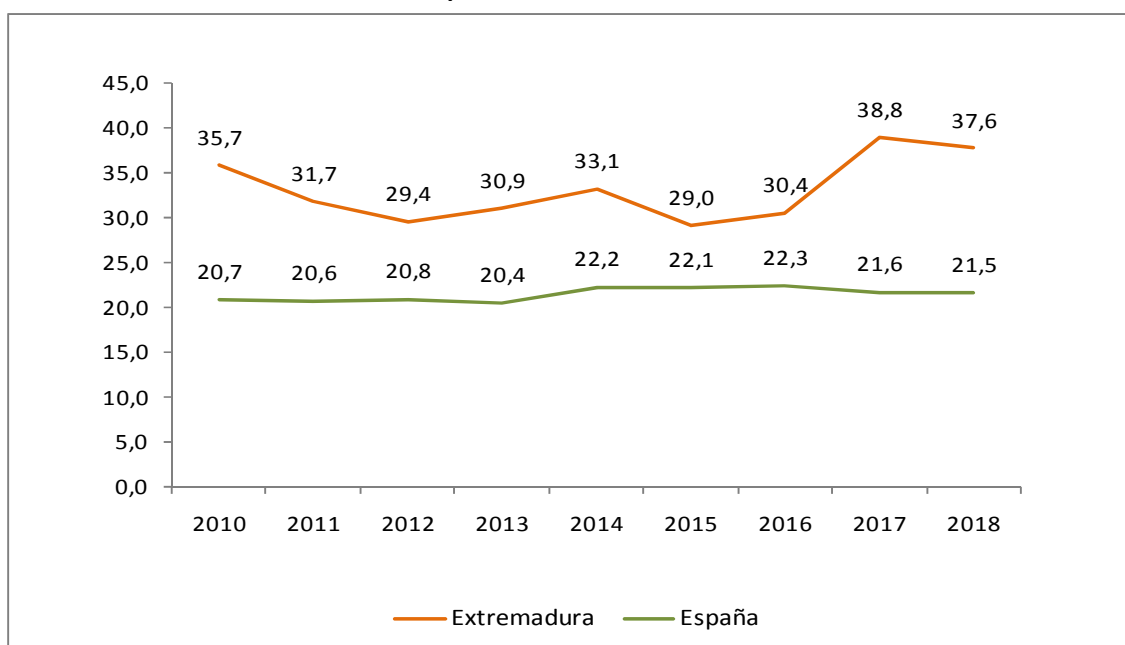

Fuente: Elaboración propia a partir de datos del INE. Encuesta de Condiciones de Vida

Fecha de actualización: 28/06/2019

CES Extremadura INFORMA. ENCUESTA DE CONDICIONES DE VIDA. RIESGO DE POBREZA

El porcentaje de población por debajo del umbral de riesgo de pobreza disminuyó respecto al año anterior, tanto en España como en Extremadura. La población en riesgo de pobreza es un indicador relativo que mide la desigualdad. No mide pobreza absoluta, sino cuántas personas tienen ingresos bajos en relación al conjunto de la población. Así, el 21,5% de la población residente en España estaba por debajo del umbral de la pobreza, frente al 21,6% registrado el año anterior. En Extremadura este porcentaje fue de 37,6% frente al 38,8% del año anterior.



Consejo
Económico y
Social de
Extremadura

NORMAS DE INTERÉS PUBLICADAS



BOLETÍN OFICIAL DEL ESTADO

NORMAS DE INTERÉS PUBLICADAS. MAYO 2020

Ingreso mínimo vital

Real Decreto-ley 20/2020, de 29 de mayo, por el que se establece el ingreso mínimo vital.

B.O.E. nº 154. 1 de junio de 2020

<https://www.boe.es/boe/dias/2020/06/01/>

COMUNIDAD AUTÓNOMA DE EXTREMADURA

Víctimas del terrorismo

Ley 2/2020, de 4 de marzo, de apoyo, asistencia y reconocimiento a las víctimas de terrorismo de la Comunidad Autónoma de Extremadura.

B.O.E. nº 158. 5 de junio de 2020

<https://www.boe.es/boe/dias/2020/06/05/>

Fondo COVID-19

Real Decreto-ley 22/2020, de 16 de junio, por el que se regula la creación del Fondo COVID-19 y se establecen las reglas relativas a su distribución y libramiento.

B.O.E. nº 169. 17 de junio de 2020

<https://www.boe.es/boe/dias/2020/06/17/>

Medidas urgentes

Real Decreto-ley 24/2020, de 26 de junio, de medidas sociales de reactivación del empleo y protección del trabajo autónomo y de competitividad del sector industrial.

B.O.E. nº 178. 27 de junio de 2020

<https://www.boe.es/boe/dias/2020/06/27/>

DIARIO OFICIAL DE EXTREMADURA

NORMAS DE INTERÉS PUBLICADAS. JUNIO 2020

Convenios.- Resolución de 5 de junio de 2020, de la Secretaría General, por la que se da publicidad al Convenio de Colaboración entre la Consejería de Economía, Ciencia y Agenda Digital y la Caja Rural de Almendralejo Sociedad Cooperativa de Crédito, para la gestión del programa de ayudas para facilitar el acceso a la liquidez para autónomos y pymes para afrontar los efectos económicos negativos del COVID-19, regulado en el Decreto-ley 9/2020, de 8 de mayo.

D.O.E. nº 114. 15 de junio de 2020.

<http://doe.gobex.es/ultimosdoe/mostrardoe.php?fecha=20200615>

Convenios.- Resolución de 5 de junio de 2020, de la Secretaría General, por la que se da publicidad al Convenio de Colaboración entre la Consejería de Economía, Ciencia y Agenda Digital y la Sociedad de Garantía Recíproca Extremeña de Avales (EXTRAVAL), para la gestión del programa de ayudas para facilitar el acceso a la liquidez para autónomos y pymes para afrontar los efectos económicos negativos del COVID-19, regulado en el Decreto-ley 9/2020, de 8 de mayo.

D.O.E. nº 114. 15 de junio de 2020.

<http://doe.gobex.es/ultimosdoe/mostrardoe.php?fecha=20200615>

Convenios.- Resolución de 5 de junio de 2020, de la Secretaría General, por la que se da publicidad al Convenio entre la Consejería de Economía, Ciencia y Agenda Digital de la Junta de Extremadura y la Sociedad de Garantía Recíproca Extremeña de Avales, por el que se instrumenta la concesión directa de la subvención prevista en el Decreto-ley 9/2020, de 8 de mayo, por el que se aprueba una subvención para refuerzo del sistema de garantías de Extremadura, se establecen ayudas financieras a autónomos y empresas y se adoptan medidas en materia de espectáculos públicos y actividades recreativas y de patrimonio histórico y cultural, para afrontar los efectos negativos del COVID-19.

D.O.E. nº 114. 15 de junio de 2020.

<http://doe.gobex.es/ultimosdoe/mostrardoe.php?fecha=20200615>

Emigración. Ayudas.- Decreto del Presidente 5/2020, de 18 de junio, por el que se establecen las bases reguladoras de las ayudas para facilitar el retorno a Extremadura de las personas extremeñas en el exterior y sus familias.

D.O.E. nº 120. 23 de junio de 2020.

<http://doe.gobex.es/ultimosdoe/mostrardoe.php?fecha=20200623>

Víctimas de violencia de género. Ayudas.- Resolución de 9 de junio de 2020, de la Secretaría General, por la que se regula la convocatoria de las ayudas para facilitar la recuperación integral de las mujeres víctimas de violencia de género correspondiente al año 2020.

D.O.E. nº 125. 30 de junio de 2020.

<http://doe.gobex.es/ultimosdoe/mostrardoe.php?fecha=20200630>



Junta de Extremadura