



Consejo
Económico y
Social de
Extremadura

RAES

Revista de Actualidad Económica y Social

Noviembre 2020. Número 60

**DATOS DE LA
ACTUALIDAD ECONÓMICA,
LABORAL Y SOCIAL DE
EXTREMADURA**

**NOTICIAS Y NORMAS DE
INTERÉS PUBLICADAS**



DIRECCIÓN:

María Mercedes Vaquera Mosquero

COORDINADORA:

María José Pecero Cuellar

EQUIPO TÉCNICO:

Micaela Isabel Pérez Santana
Andrés Humánez Carroza
María José Navarro Martínez

REVISTA DE ACTUALIDAD ECONÓMICA Y SOCIAL
Publicación Electrónica

EDITA: CES DE EXTREMADURA
Avda. de Valhondo, 1, 4ª planta
cesextremadura@juntaex.es

Tel. 924009222

La reproducción de esta publicación está permitida citando su procedencia

Mérida, 2019

Composición del Pleno del Consejo Económico y Social de Extremadura

Presidenta: Dña. María Mercedes Vaquera Mosquero.
Secretaria General: Dña. María José Pecero Cuellar

Grupo I

Vicepresidente: D. Francisco Morcillo Pereiro.

Dña. María Ángeles Rodríguez Márquez (UGT)

Dña. Érica Gutiérrez Méndez (UGT)

D. Ricardo Salaya Monsell (UGT)

D. Juan Murillo Murillo (CC.OO.)

Dña. Ana Isabel González Méndez. (CC.OO.)

D. José Mateos Canelo (CC.OO.)

D. Juan José Bote Chacón (CC.OO.)

Grupo II

Vicepresidente: D. Francisco Javier Peinado Rodríguez. (Confederación Regional Empresarial Extremeña- CREEX)

D. Francisco Sánchez Guijo. (CREEX)

Dña. Pilar Coslado Santibáñez (CREEX)

Dña. Victoria Bazaga Gazapo (CREEX)

D. Pedro Rosado Alcántara (CREEX)

Dña. Luisa Santana Muñoz (CREEX)

D. Fernando Herrera Tabares (CREEX)

Dña. Margarita Redondo Pámpano (CREEX)

Grupo III

En representación de las organizaciones que se indican:

D^a. Dolores Contador García. (Organizaciones Profesionales Agrarias)

D. Ángel Pacheco Conejero. (Economía Social)

D. Javier Rubio Merinero. (Representante de usuarios y consumidores).

D. Francisco Pedraja Chaparro. (Universidad de Extremadura).

D. Ismael Pérez Franco. (Consejo de la Juventud)

Dña. María Angustias Ventura Tirado. (Experta y portavoz grupo Tercero)

Dña Carmen Pineda González (Experta).

D^a. María Teresa Suárez Vega (Representante del Tercer Sector).

Índice

Actualidad

Noticias	9
Actualidad Económica	15
• PIB Extremadura	16
• Deuda Pública	17
• Recaudación tributaria	18
• Licitación Pública	20
• Sociedades mercantiles	22
• Coste laboral total	24
• Índice de precios de consumo	25
• Índice de precios industriales	27
• Índice de producción industrial	28
• Índice de comercio al por menor	29
• Comercio exterior	30
• Ocupación hotelera	31
Actualidad Laboral	32
• Encuesta de población activa	33
• Paro registrado	37
• Afiliación a la Seguridad Social	39
• Contratos registrados	40
• Prestaciones por desempleo	41
• Huelgas y cierres patronales	42
• Mediación, arbitraje y conciliación	43
• Cooperativas y Sociedades Laborales	44
• Accidentes de trabajo	45
Actualidad Social	46
• Padrón municipal	47
• Movimiento natural de población	48
• Migraciones	51
• Compraventa de viviendas	52
• Hipotecas	56
• Prestaciones sociales	58
• Dependencia	60
• Presupuestos familiares	62
• Condiciones de vida	63
Normas de interés publicadas	65

ACTUALIDAD



*M^{ra} Mercedes Vaquera Mosquera
Presidenta del CES de Extremadura*

PARTICIPACIÓN EN LA REUNIÓN DEL GRUPO DE TRABAJO DE LA RED TRANSNACIONAL ATLÁNTICA

A pesar de la situación que estamos atravesando por la crisis de emergencia sanitaria causada por la Covid-19, el Consejo Económico y Social de Extremadura continúa con el desarrollo de sus actividades, a través, de videoconferencias la mayoría de ellas.

Así el pasado 19 de octubre, asistí por videoconferencia a la reunión del Grupo de Trabajo de la Red Transnacional Atlántica, de la que el Consejo Económico y Social de Extremadura es miembro.



El objetivo de esta reunión fue reorganizar los trabajos del Informe, “Análisis del Impacto Socioeconómico del Corredor Atlántico”, con el fin de adaptarlo a los efectos que la crisis sanitaria causada por la Covid-19 está generando en el mundo entero y, más concretamente, en Europa.

APROBACIÓN POR LA ASAMBLEA DE EXTREMADURA DE LA PROPUESTA DE AMPLIACION DEL CORREDOR ATLÁNTICO.

El pasado 22 de octubre el Pleno de la Asamblea de Extremadura aprobó por mayoría la propuesta de ampliación del Corredor Atlántico basada en el Informe a iniciativa propia de este Consejo Económico y Social de Extremadura “ El Corredor Atlántico: una visión integradora desde Extremadura”.

Además se aprobó instar a la Junta de Extremadura a iniciar las actuaciones pertinentes con el Gobierno de España para lograr incorporar en la red básica, así como en el Mecanismo Conectar Europa (CEF), la ampliación del Corredor Atlántico planteada en el informe del Consejo Económico y Social (CES), impulsando su aprobación en las distintas instituciones europeas y ámbitos que forman parte del proceso decisorio; a impulsar, a través de la Oficina de Extremadura en Bruselas, el conocimiento y la proyección de la mencionada ampliación del Corredor Atlántico en el seno de la Unión; y a promover y participar en la elaboración de un plan director de dicha ampliación.

PARTICIPACIÓN EN LA REUNIÓN DEL GRUPO DE TRABAJO DE LA RED TRANSNACIONAL ATLÁNTICA

El Consejo Económico y Social de Extremadura, estuvo representado en la reunión por videoconferencia que celebró este Grupo de Trabajo el pasado 26 de octubre.

En esta reunión asistió la diputada del Parlamento Europeo, D^a Isabel García Muñoz, y donde se abordó entre, otros asuntos, el impacto socioeconómico del Corredor Atlántico.

DICTAMEN 1/2020 SOBRE EL ANTEPROYECTO DE LEY DE BIBLIOTECAS DE EXTREMADURA

El Pleno del CES de Extremadura, en su sesión celebrada el 30 de octubre, ha aprobado por unanimidad el Dictamen sobre el Anteproyecto de Ley de Bibliotecas de Extremadura, con lo que este Órgano Consultivo ha vuelto a dar muestra de su espíritu de diálogo y consenso.

El objeto de esta Ley es modificar la legislación existente, para establecer las bases y la estructura necesarias para la planificación, organización, funcionamiento y coordinación del Sistema Bibliotecario de Extremadura, garantizando el derecho de acceso a la cultura y al conocimiento de todas las personas en condiciones de igualdad. Además, se crea la Red de Bibliotecas de Extremadura y se regula el funcionamiento y el procedimiento de incorporación a la misma.

Finalmente, quiero agradecer a todos los componentes de los grupos las acertadas y pertinentes aportaciones que han realizado en el proceso de redacción de este Dictamen.

OTRAS ACTIVIDADES.

Además de nuestra actividad normal, la Comisión de Desarrollo Regional continúa con los trabajos de elaboración de la Memoria Socioeconómica de Extremadura y la Memoria de Actividades correspondiente al año 2019.

Dichos trabajos están próximos a finalizar, y este año debido a la crisis sanitaria causada por la Covid-19 se presentarán al Presidente de la Junta de Extremadura a finales de noviembre.

*M^a Mercedes Vaquera Mosquero
Presidenta del CES de Extremadura*



Consejo
Económico y
Social de
Extremadura

NOTICIAS



Cámara de Badajoz estimula el desarrollo de negocios ‘verdes’.

Crea una plataforma virtual de empresas para la difusión de buenas prácticas

1 de octubre de 2020.

https://www.elperiodicoextremadura.com/noticias/extremadura/camara-badajoz-estimula-desarrollo-negocios-verdes_1251494.html

Extremadura suma 590 desempleados en septiembre y supera los 106.000.

El número de parados registrados en las oficinas públicas de empleo de Extremadura aumentó en 590 personas en septiembre, lo que supone un incremento del 0,56 por ciento respecto al mes anterior, que sitúa la cifra total de desempleados en 106.049.

2 de octubre de 2020.

https://www.elperiodicoextremadura.com/noticias/extremadura/extremadura-suma-590-desempleados-septiembre-supera-106-000_1251637.html

La afiliación de la Seguridad Social en Extremadura se mantiene, con diferencias entre provincias.

La afiliación a la Seguridad Social en Extremadura se mantuvo el pasado mes de septiembre, pues sólo descendió en 89 trabajadores respecto al mes anterior, un 0,02%, aunque con diferencias entre la provincias, pues Badajoz registró un crecimiento de afiliación frente a una caída en la de Cáceres.

2 de octubre de 2020.

https://www.elperiodicoextremadura.com/noticias/extremadura/afiliacion-seguridad-social-extremadura-mantiene-diferencias-provincias_1251660.html

El VIII Plan de riesgos laborales de Extremadura apuesta por la «decencia» en el empleo.

La Junta, sindicatos y patronal han firmado el nuevo proyecto con énfasis en la prevención.

2 de octubre de 2020.

<https://www.hoy.es/extremadura/viii-plan-riesgos-20201002133604-nt.html>

La región ha realizado 196.119 pruebas PCR desde el inicio de la crisis sanitaria.

Extremadura ha hecho en la última semana 19.546 PCR, un 11% más que la semana pasada.

5 de octubre de 2020.

<https://www.hoy.es/extremadura/region-realizado-196119-20201005201749-nt.html>

El Gobierno autoriza licitar obras de alta velocidad en Extremadura por 70 millones de euros.

La actuación pretende adaptar las instalaciones a la doble vía electrificada que se está ejecutando entre Plasencia y Aljucén.

6 de octubre de 2020.

<https://www.hoy.es/extremadura/gobierno-autoriza-licitar-20201006193749-nt.html>

Una avería mecánica en el tren Badajoz-Madrid obliga a cambiar de locomotora en Cáceres.

El convoy ha generado humo que ha sofocado el propio maquinista. El viaje lleva un retraso de una hora.

13 de octubre de 2020.

https://www.elperiodicoextremadura.com/noticias/extremadura/averia-mecanica-tren-badajoz-madrid-obliga-cambiar-locomotora-caceres_1253069.html

Más de 270 jóvenes agricultores de Extremadura contarán con ayudas para crear empresas agrarias.

El Diario Oficial de Extremadura (DOE) ha publicado la notificación de la resolución provisional de solicitudes de ayuda a la creación de empresas para jóvenes agricultores y agricultoras, que llegarán a un total de 278 titulares.

13 de octubre de 2020.

https://www.elperiodicoextremadura.com/noticias/extremadura/mas-270-jovenes-agricultores-extremadura-contaran-ayudas-crear-empresas-agrarias_1253058.html

El nuevo Plan de Empleo contará con 590 millones en dos años

Empleo de calidad, innovación e igualdad salarial. Son algunos de los objetivos que se marca el nuevo Plan de Empleo de la Junta, que contará con 590 millones de euros de inversión pública para los próximos dos años.

15 de octubre de 2020.

https://www.elperiodicoextremadura.com/noticias/extremadura/nuevo-plan-empleo-contara-590-millones-dos-anos_1253397.html

Adif licita la instalación de comunicaciones para el AVE.

El sistema permite al maquinista estar siempre en contacto con el centro de control

16 de octubre de 2020.

https://www.elperiodicoextremadura.com/noticias/extremadura/adif-licita-instalacion-comunicaciones-ave_1253508.html

La pandemia pone en riesgo hasta un 30% del empleo extremeño.

La previsión de descenso del PIB autonómico para este año es del 15%. Con todo, Extremadura no está entre las regiones más afectadas por la covid.

19 de octubre de 2020.

https://www.elperiodicoextremadura.com/noticias/extremadura/pandemia-pone-riesgo-30-empleo-extremeno_1253177.html

Renfe Mercancías pone en marcha cuatro trenes semanales más entre Mérida y Madrid.

Renfe Mercancías incrementa desde este jueves, 22 de octubre la actividad en Extremadura con cuatro trenes más semanales, dos de ida y dos de vuelta, entre Mérida y Madrid, por lo que en total, se elevan a 16 los trenes que darán servicio a la Terminal de Mercancías de la capital extremeña cada semana.

19 de octubre de 2020.

https://www.elperiodicoextremadura.com/noticias/extremadura/renfe-mercancias-pone-marcha-cuatro-trenes-semanales-mas-merida-madrid_1254058.html

La afiliación de extranjeros subió en Extremadura un 11,3% en septiembre.

La Seguridad Social registró una media de 14.181 trabajadores extranjeros afiliados en septiembre en Extremadura, lo que supone un incremento del 11,3% con respecto al mes anterior, el mayor aumento mensual de las comunidades autónomas.

20 de octubre de 2020.

https://www.elperiodicoextremadura.com/noticias/extremadura/afiliacion-extranjeros-subio-extremadura-11-3-septiembre_1254016.html

Las exportaciones extremeñas caen un 16,5% en agosto.

La comercialización de mercancías en el exterior baja por cuarto mes consecutivo. Con todo, la región se mantiene como la única que sigue el 2020 en positivo.

20 de octubre de 2020.

https://www.elperiodicoextremadura.com/noticias/extremadura/exportaciones-extremenias-caen-16-5-agosto_1253983.html

Extremadura recibirá del Estado 4.108 millones en 2021 tras la suspensión de las reglas fiscales.

Extremadura recibirá en 2021 un total de 4.108 millones de euros procedentes de la Administración General del Estado como consecuencia de la decisión suspender las reglas fiscales para este y el próximo ejercicio.

22 de octubre de 2020.

<https://www.hoy.es/extremadura/extremadura-recibira-estado-20201022133015-nt.html>

Las pernoctaciones hoteleras caen un 52,8%, 25 puntos menos que en España.

Las pernoctaciones en los establecimientos hoteleros extremeños disminuyeron un 52,8 por ciento en septiembre respecto al mismo mes de 2019, una caída 25,6 puntos menos que la media nacional, que se desplomó un 78,4 por ciento por el efecto de la pandemia.

23 de octubre de 2020.

https://www.elperiodicoextremadura.com/noticias/extremadura/pernoctaciones-hoteleras-caen-52-8-25-puntos-menos-espana_1254531.html

Más de 2.800 trabajadores se mantienen en un ERTE en Extremadura.

El número de empresas que continúan en Expediente de Regulación Temporal de Empleo ha descendido a 170.

27 de octubre de 2020.

<https://www.hoy.es/extremadura/2800-trabajadores-mantienen-20201027123540-nt.html>

El paro subió en 1.200 personas en el tercer trimestre en Extremadura.

La ocupación ha crecido en 16.100 puestos de trabajo. El número total de parados se sitúa en 102.200.

27 de octubre de 2020.

https://www.elperiodicoextremadura.com/noticias/extremadura/paro-subio-1-200-personas-tercer-trimestre-extremadura_1254983.html

La Junta aprueba 14,1 millones en ayudas para renovables y eficiencia.

Hay tres líneas para la adquirir nuevas instalaciones, implantar proyectos de ahorro o vehículos eléctricos. Empresas y ayuntamientos son los destinatarios principales pero también comunidades de vecinos.

29 de octubre de 2020.

https://www.elperiodicoextremadura.com/noticias/extremadura/junta-aprueba-14-1-millones-ayudas-renovables-eficiencia_1255224.html

El Gobierno asigna 117,6 millones para la alta velocidad en 2021 y prevé obras hasta 2026.

El proyecto de Presupuestos del Estado para el próximo año recoge una inversión de 415 millones en la región.

29 de octubre de 2020

<https://www.hoy.es/extremadura/gobierno-asigna-1176-20201029221948-nt.html>

ACTUALIDAD ECONÓMICA

ACTUALIDAD ECONÓMICA:

- * PIB Extremadura
- * Deuda pública
- * Recaudación tributaria
- * Licitación Oficial (SEOPAN)
- * Sociedades mercantiles en Extremadura
- * Coste laboral total
- * Índice de Precios al Consumo
- * Índice de precios industriales
- * Índice de producción industrial
- * Índice de Comercio al por menor
- * Comercio exterior
- * Ocupación hotelera

Contabilidad Regional Trimestral de Extremadura. PIB Base 2015. IT 2017 – II T 2020 (% variación anual)

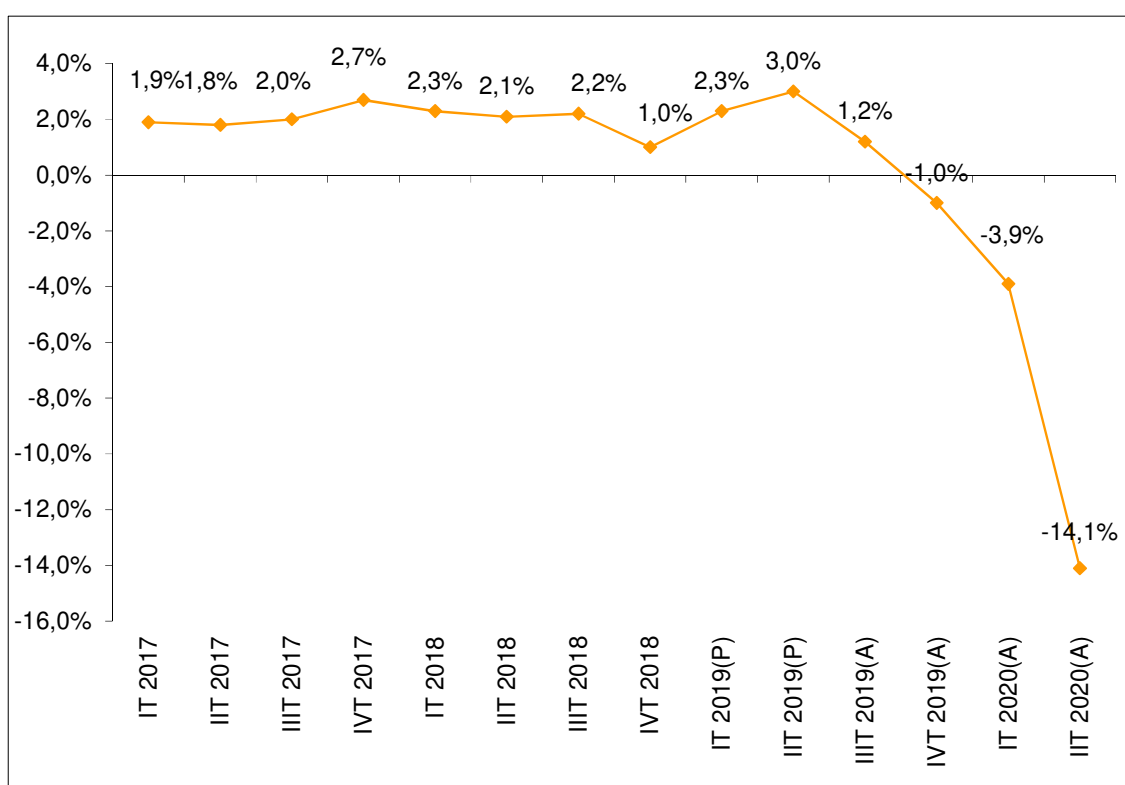

Fuente: Elaboración propia a partir de datos del Instituto de Estadística de Extremadura. (P) Provisional. (A) Avance.

Fecha de actualización: 14/10/2020.

CES de Extremadura INFORMA. CONTABILIDAD REGIONAL TRIMESTRAL DE EXTREMADURA.

El Producto Interior Bruto (PIB) de Extremadura registró un decrecimiento interanual del -14,1% en el segundo trimestre de 2020 según los datos del Instituto de Estadística de Extremadura, 10,2 puntos inferior a lo registrado en el trimestre anterior.

Deuda Pública de las CC.AA. en porcentaje del PIB_{pm} [2º T 2020]

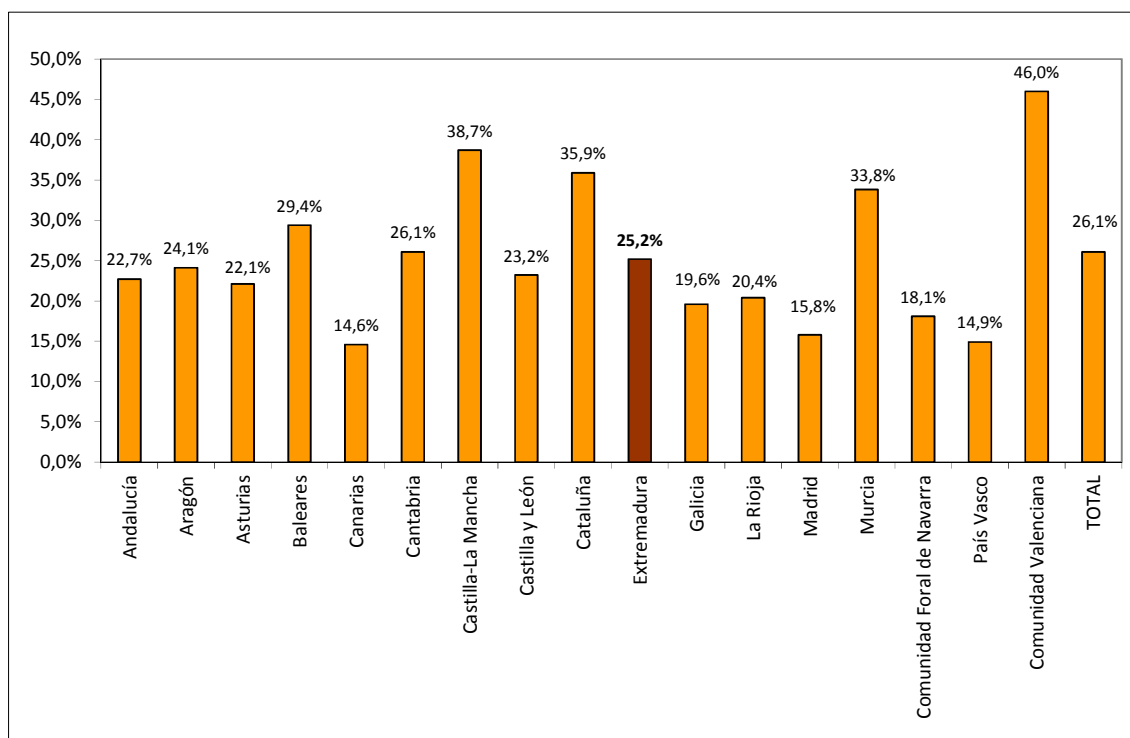

Fuente: Elaboración propia a partir de datos del Banco de España.

Fecha de actualización: 30/09/2020.

CES de Extremadura INFORMA. DEUDA PÚBLICA POR COMUNIDADES AUTÓNOMAS.

En Extremadura, la Deuda Pública en el segundo trimestre de 2020 alcanzaba el 25,2% del PIB_{pm} regional. En el conjunto nacional este indicador alcanzó el 26,1%.

Recaudación tributaria en Extremadura [enero – septiembre 2020]

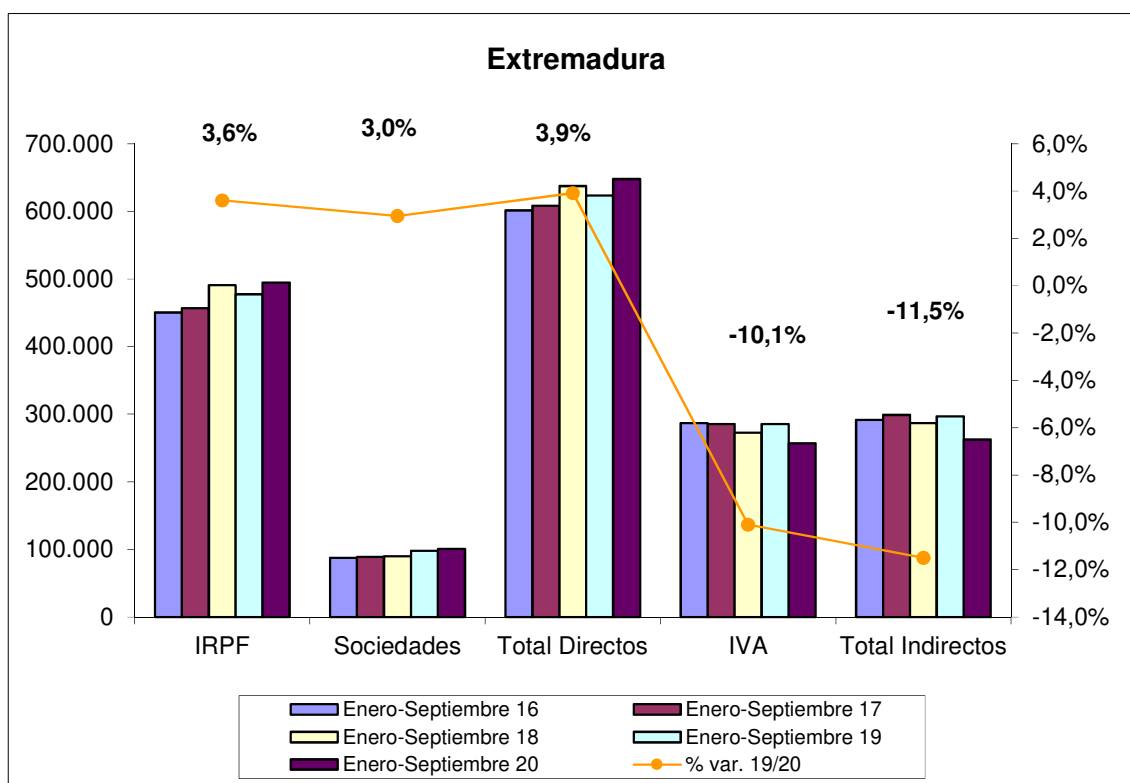

Fuente: Elaboración propia a partir de datos de la Agencia Tributaria.

Fecha de actualización: 30/10/2020.

CES de Extremadura INFORMA. RECAUDACIÓN DE TRIBUTOS.

La recaudación de impuestos directos en Extremadura hasta septiembre de 2020 aumentó un 3,9% respecto al año anterior. En el caso de los impuestos indirectos se produjo una disminución del 11,5%.

Recaudación tributaria en España [enero - septiembre 2020]

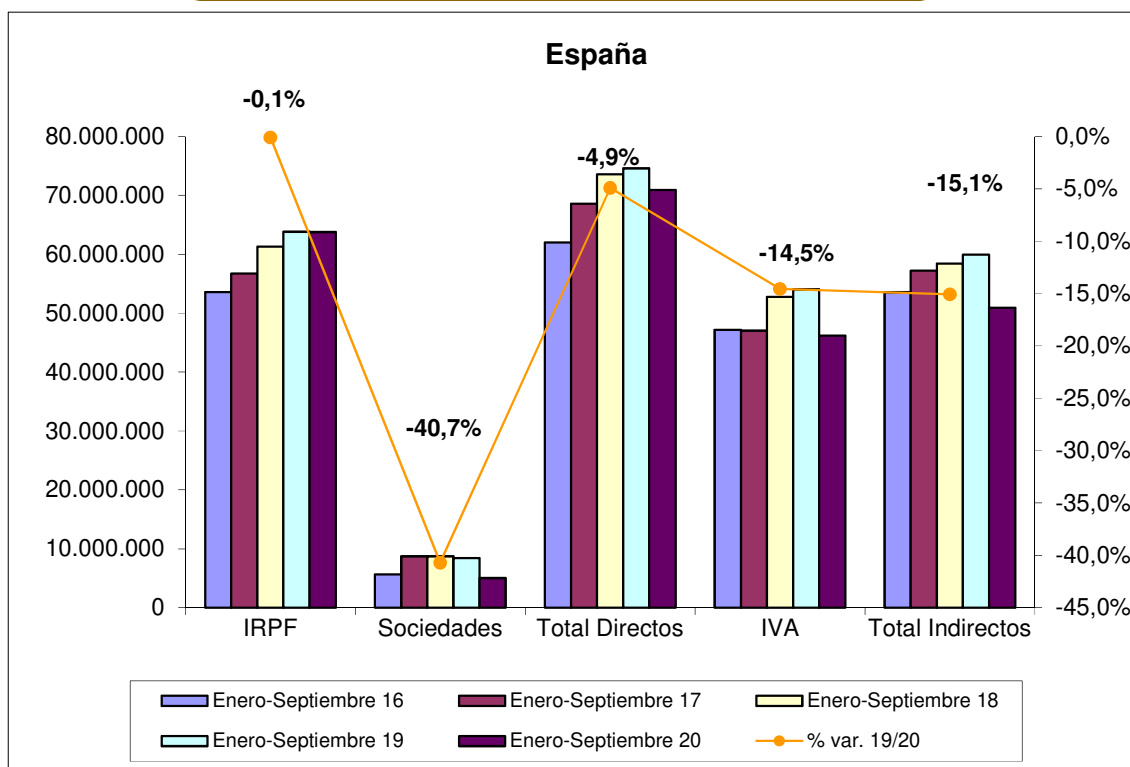

Fuente: Elaboración propia a partir de datos de la Agencia Tributaria.

Fecha de actualización: 30/10/2020.

CES de Extremadura INFORMA. RECAUDACIÓN DE TRIBUTOS.

La recaudación de impuestos directos en España hasta septiembre de 2020 disminuyó un 4,9% respecto al año anterior. En el caso de los impuestos indirectos se produjo una disminución del 15,1%.

Licitación Pública en Extremadura [enero-agosto 2015-20]

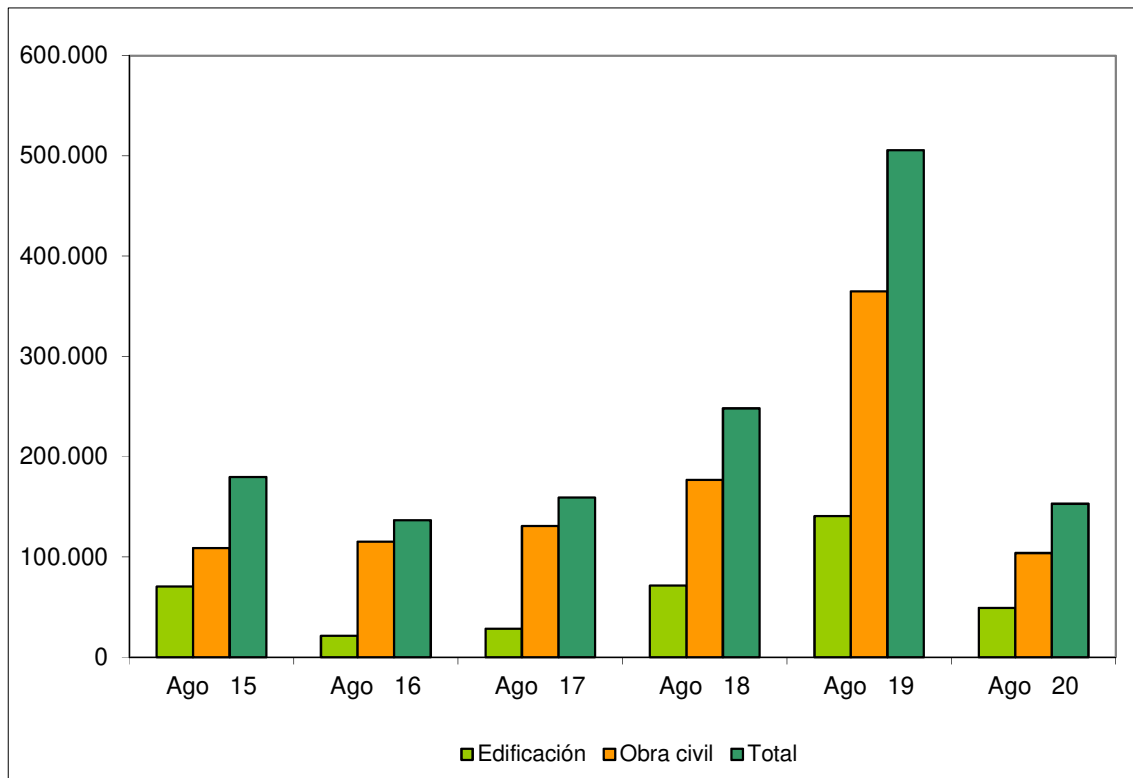

Fuente: Elaboración propia a partir de datos del SEOPAN.

Fecha de actualización: 09/10/2020.

CES de Extremadura INFORMA. LICITACIÓN PÚBLICA EN EXTREMADURA.

La licitación pública en edificación disminuyó un 65,13% en los meses de enero a agosto de 2020 respecto al mismo período de 2019, mientras que la obra civil disminuyó un 71,54%, por lo que la licitación total disminuyó un 69,75%.

Licitación Pública en España [enero-agosto 2015-20]

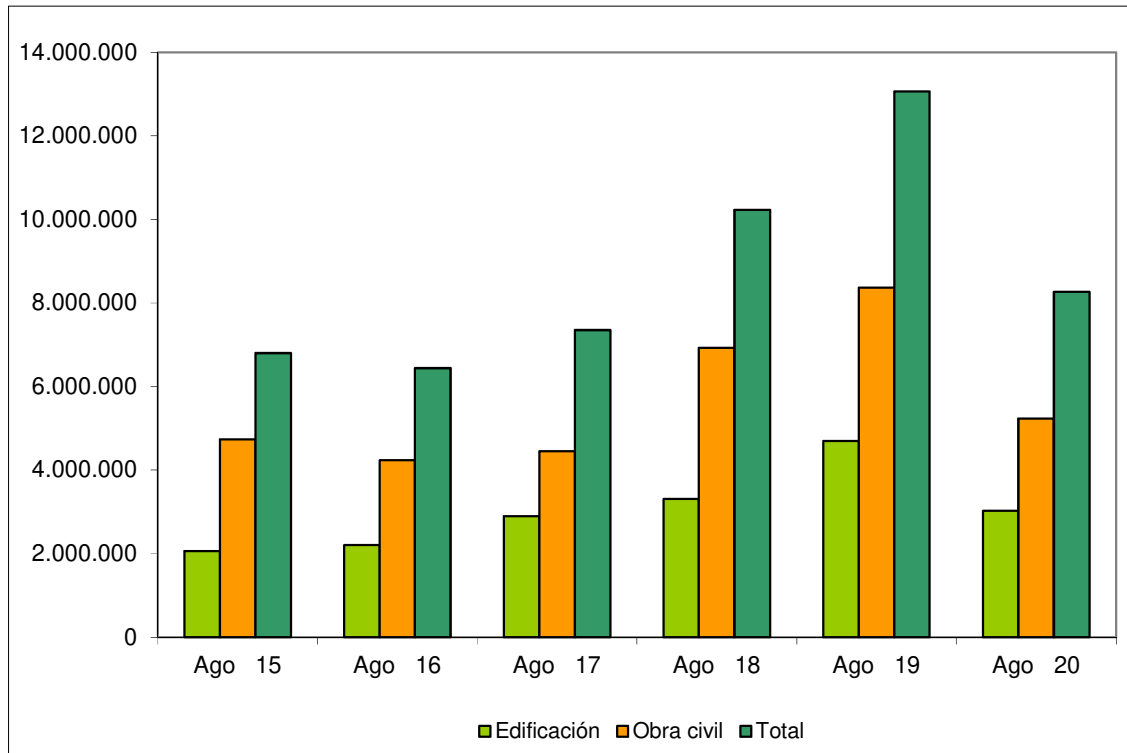

Fuente: Elaboración propia a partir de datos del SEOPAN.

Fecha de actualización: 09/10/2020.

CES de Extremadura INFORMA. LICITACIÓN PÚBLICA EN ESPAÑA.

La licitación pública en edificación disminuyó a nivel nacional un 35,60% en los meses de enero a agosto de 2020 respecto al mismo período de 2019. Por su parte, la obra civil disminuyó un 37,40%, por lo que la licitación total disminuyó un 36,76%.

Sociedades Mercantiles [agosto 2019 – agosto 2020]

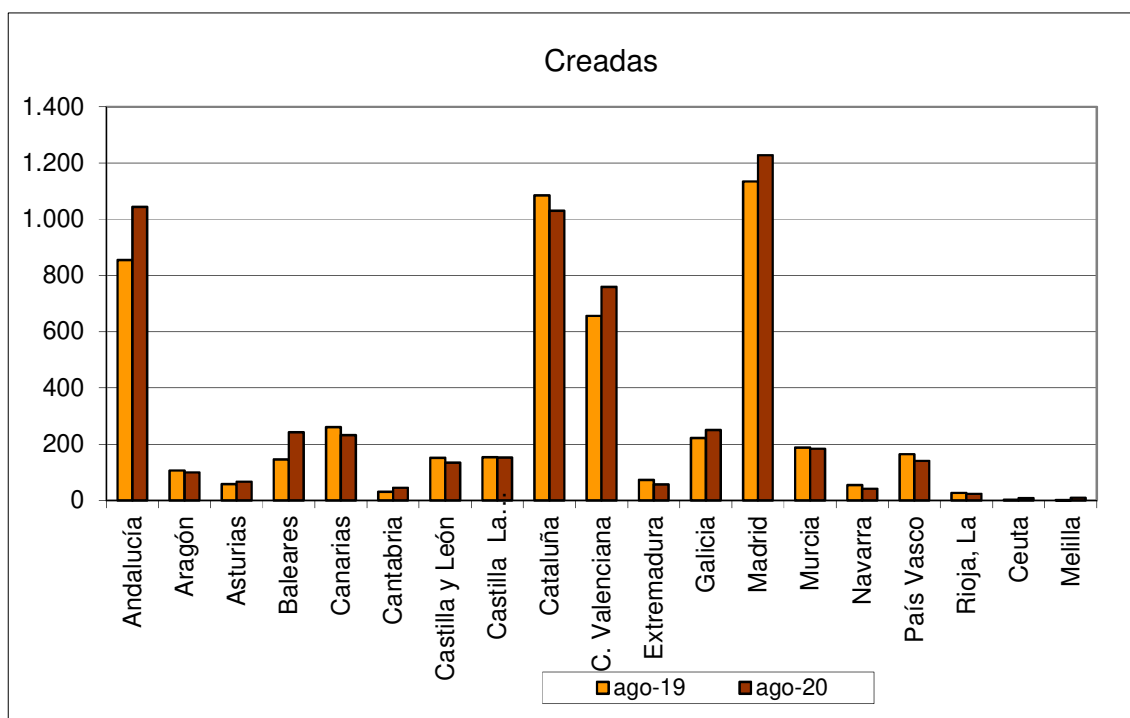

Fuente: Elaboración propia a partir de datos del INE.

Fecha de actualización: 08/10/2020.

CES de Extremadura INFORMA. SOCIEDADES MERCANTILES.

En Extremadura, en agosto de 2020, el número de sociedades mercantiles creadas ascendió a 57 frente a las 73 que se crearon en agosto de 2019, lo que supuso una disminución del 21,92%. (La tasa en España fue 7,06%).

Sociedades Mercantiles [agosto 2019 – agosto 2020]

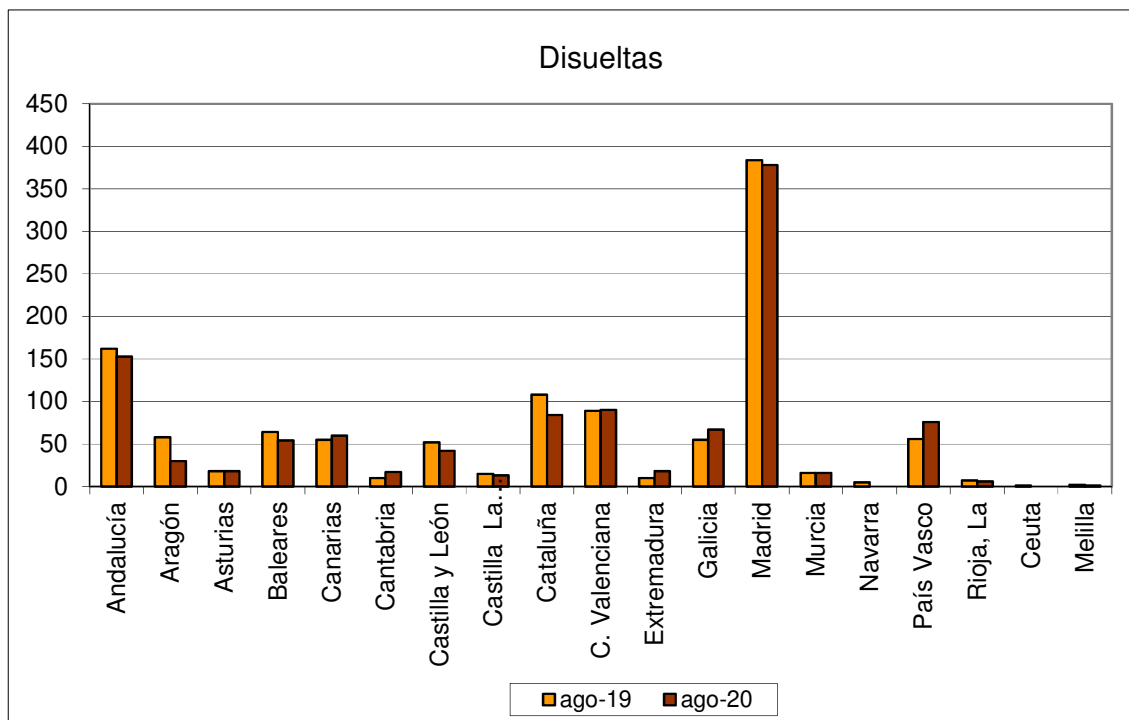

Fuente: Elaboración propia a partir de datos del INE.

Fecha de actualización: 08/10/2020.

CES de Extremadura INFORMA. SOCIEDADES MERCANTILES.

En Extremadura, en agosto de 2020, el número de sociedades mercantiles disueltas ascendió a 18 frente a las 10 que se disolvieron en agosto de 2019, lo que supuso un aumento del 80,00%. (La tasa en España fue -3,77%)

Coste Laboral Total [2T 2016 – 2T 2020]

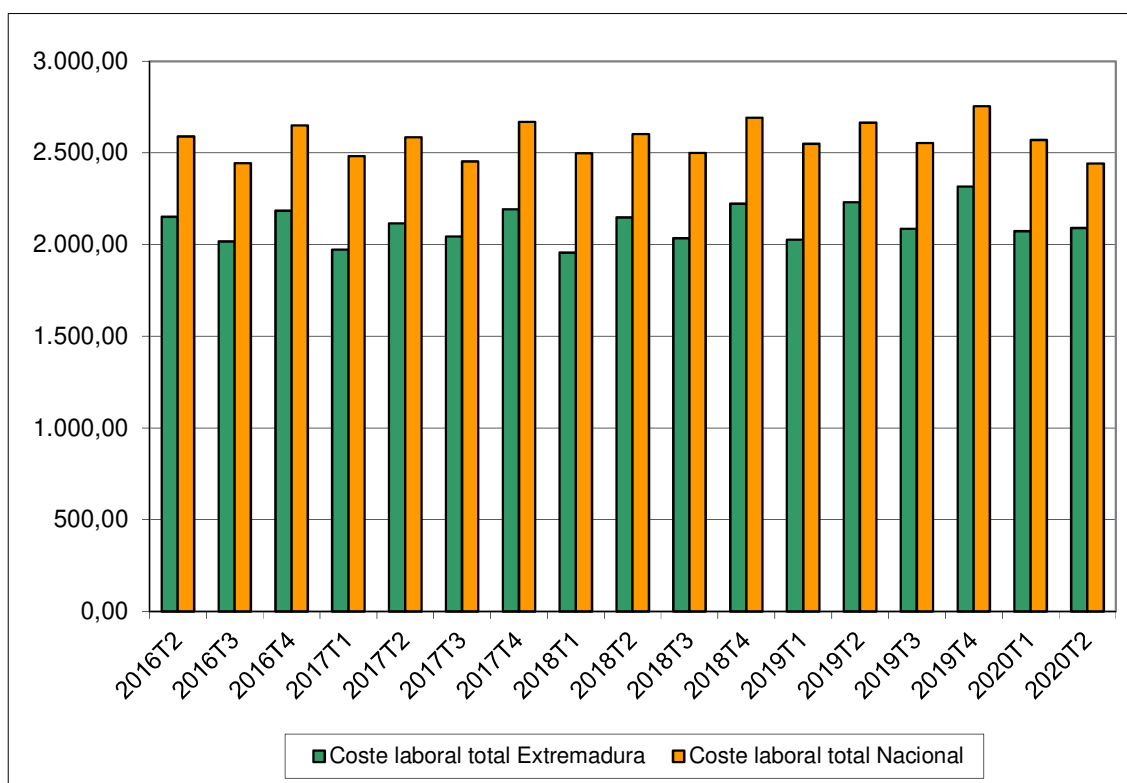

Fuente: Elaboración propia a partir de datos del INE.

Fecha de actualización: 17/09/2020.

CES de Extremadura INFORMA. COSTES LABORALES.

En Extremadura, el coste laboral por trabajador y mes en el segundo trimestre de 2020 alcanzó 2.090,23 €, lo que supuso una disminución del 6,33% respecto al mismo trimestre del año anterior. En el conjunto de España el coste alcanzó los 2.442,91 €, con una disminución del 8,32%. En Extremadura el coste es inferior a la media nacional en 352,68 €.

**Índices de precios de consumo
(% variación anual)
[septiembre 2019 – septiembre 2020]**

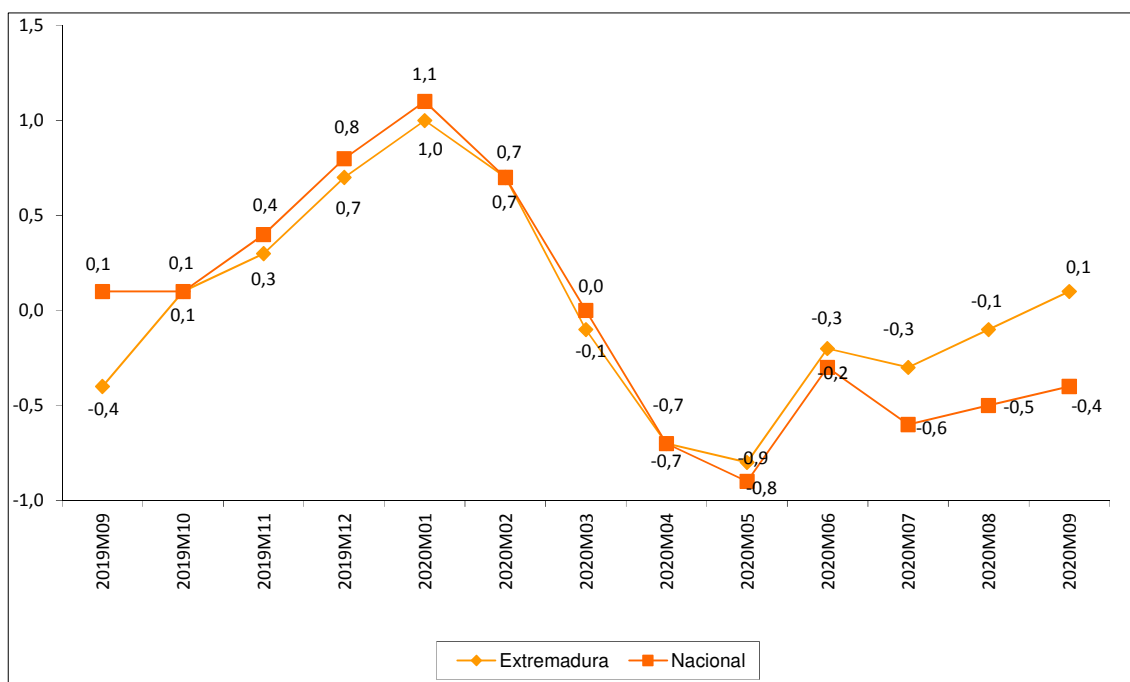

Fuente: Elaboración propia a partir de datos del INE.

Fecha de actualización: 14/10/2020.

CES de Extremadura INFORMA. ÍNDICE DE PRECIOS DE CONSUMO.

En Extremadura la variación anual del IPC en el mes de septiembre de 2020 se situó en el 0,1%, cinco décima más que a nivel nacional.

***Inflación subyacente
(% variación anual)
[septiembre 2019 – septiembre 2020]***

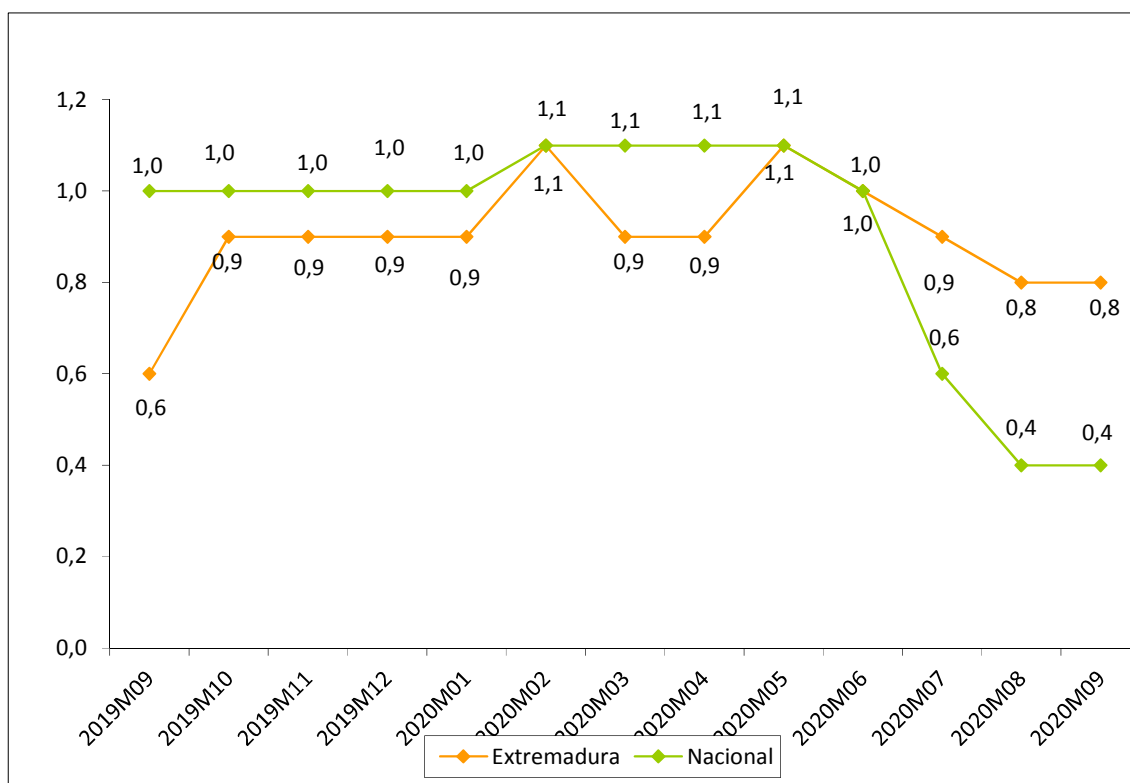

Fuente: Elaboración propia a partir de datos del INE.

Fecha de actualización: 14/10/2020.

CES de Extremadura INFORMA. INFLACIÓN SUBYACENTE.

A partir del grupo especial “General sin alimentos no elaborados ni productos energéticos” del IPC, se obtiene la inflación subyacente. En Extremadura la variación anual en el mes de septiembre de 2020 se situó en el 0,8%, cuatro décimas más que a nivel nacional.

**Índice de precios industriales
(% variación anual)
[septiembre 2019 – septiembre 2020]**

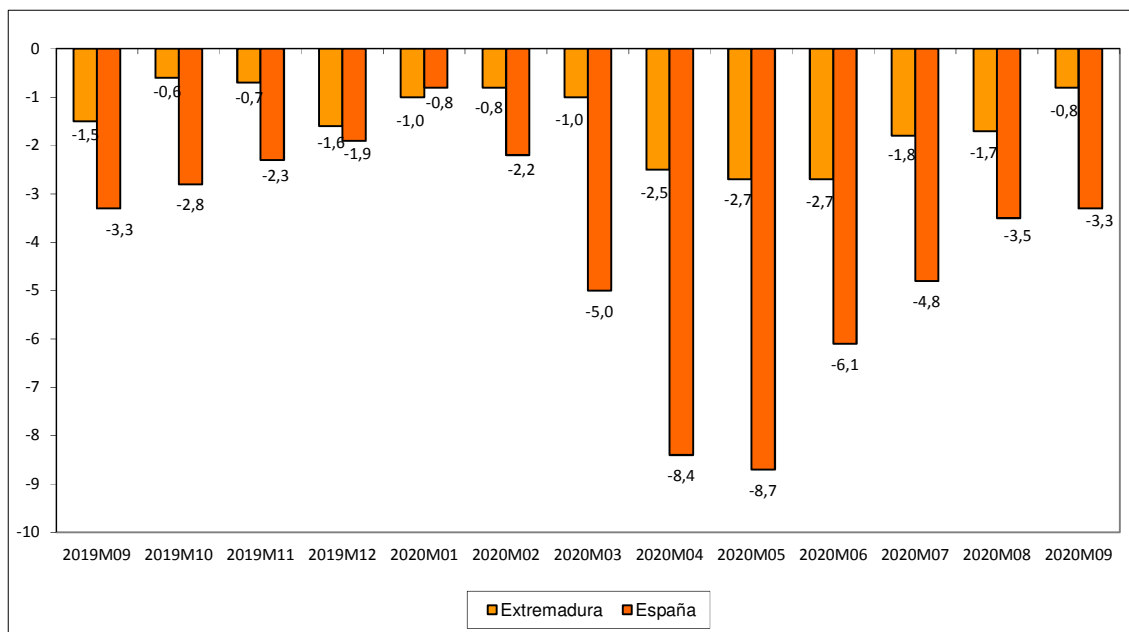

Fuente: Elaboración propia a partir de datos del INE.

Fecha de actualización: 26/10/2020.

CES de Extremadura INFORMA. ÍNDICE DE PRECIOS INDUSTRIALES.

En Extremadura, la tasa de variación anual en septiembre de 2020 alcanzó un -0,8%. En España la tasa reflejó una disminución del 3,3%.

**Índices de producción industrial
(% variación anual)
[agosto 2019 – agosto 2020]**

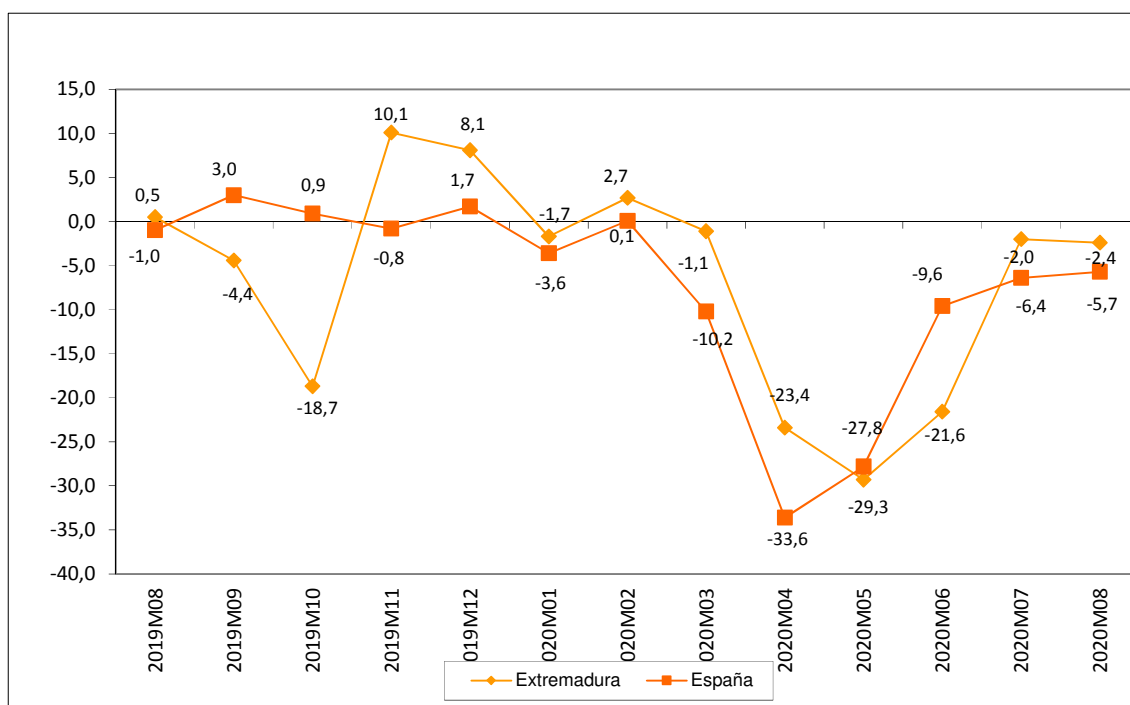

Fuente: Elaboración propia a partir de datos del INE.

Fecha de actualización: 07/10/2020.

CES de Extremadura INFORMA. ÍNDICE DE PRODUCCIÓN INDUSTRIAL.

En Extremadura la variación anual del IPI en el mes de agosto de 2020 se situó en el -2,4% frente al -2,0% del mes anterior. A nivel nacional, la variación en el mes de agosto fue -5,7%.

Índices de comercio al por menor (% variación anual) [septiembre 2018 – septiembre 2020]

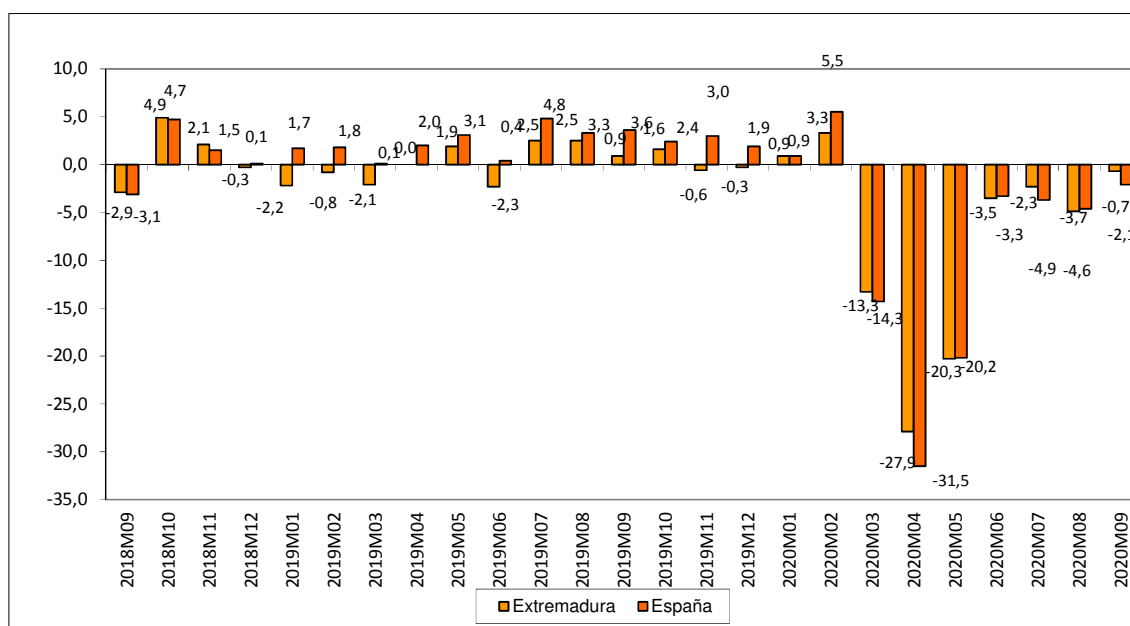

Fuente: Elaboración propia a partir de datos del INE.

Fecha de actualización: 28/10/2020.

CES de Extremadura INFORMA. ÍNDICES DE COMERCIO AL POR MENOR.

En Extremadura, las ventas del comercio al por menor disminuyeron en septiembre de 2020 un 31,5%. En España la tasa reflejó una disminución del 2,1%.

Comercio exterior en Extremadura (Exportaciones e importaciones) agosto 2019 – agosto 2020

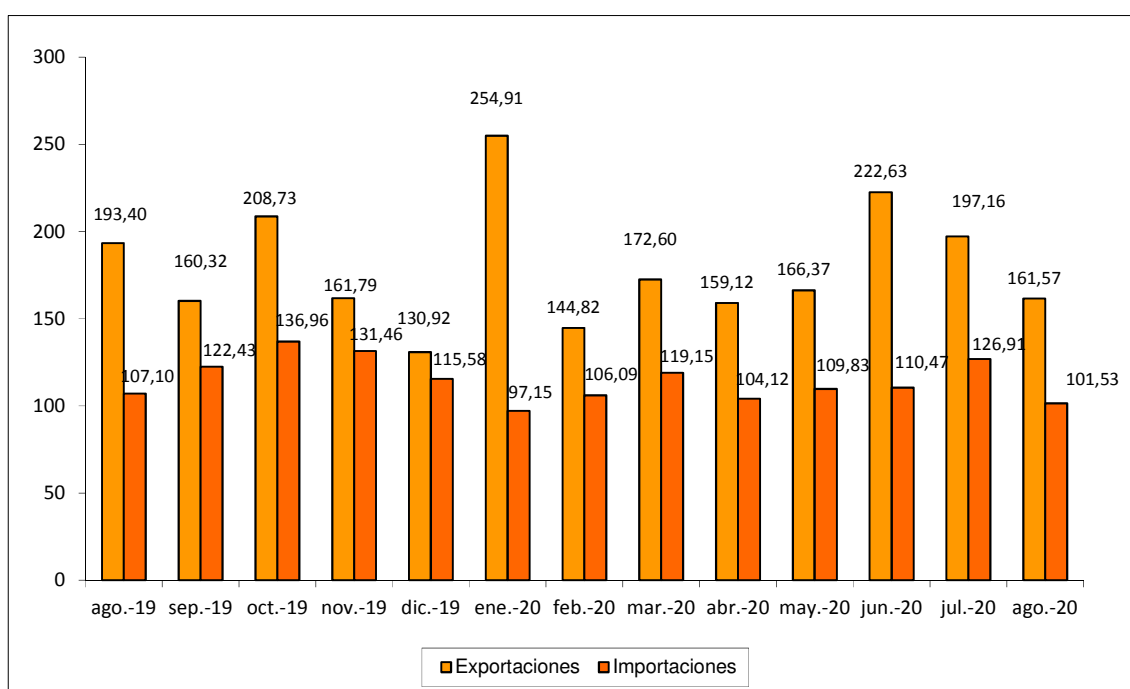

Fuente: Elaboración propia a partir de datos del IEEEx. Datos en millones de euros. Datos provisionales.

Fecha de actualización: 19/10/2020.

CES de Extremadura INFORMA. COMERCIO EXTERIOR.

En Extremadura, las exportaciones disminuyeron en agosto de 2020 un 16,48% respecto al mismo mes de 2019 (-18,05% respecto a julio de 2020). Las importaciones, por su parte, disminuyeron un 5,20% respecto a agosto de 2019 (-20,00% respecto a julio de 2020).

Grado de ocupación hotelera por plazas [septiembre 2019 – septiembre 2020]

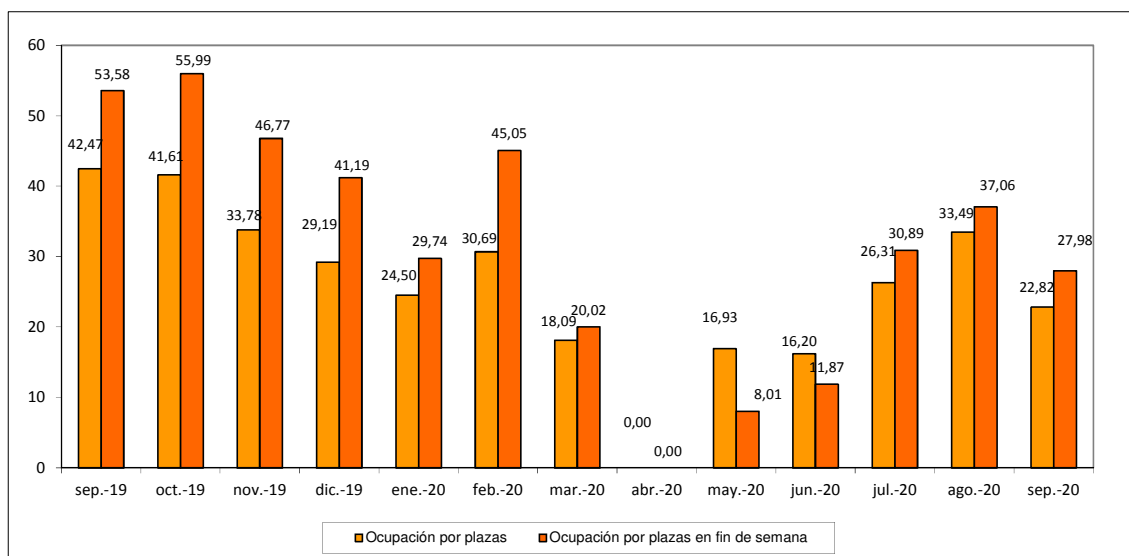

Fuente: Elaboración propia a partir de datos del INE.

Fecha de actualización: 23/10/2020.

CES de Extremadura INFORMA. OCUPACIÓN HOTELERA.

En Extremadura, el grado de ocupación hotelera en septiembre de 2020 alcanzó el 22,82% frente al 42,47% del mismo mes de 2019. El grado de ocupación durante el fin de semana fue del 27,98% frente al 53,58% en agosto de 2019.

ACTUALIDAD LABORAL

INFORMACIÓN SOBRE:

- * Encuesta de Población Activa
- * Paro registrado
- * Afiliación a la Seguridad Social
- * Contratos registrados
- * Prestaciones por desempleo
- * Huelgas
- * Mediación, Arbitraje y Conciliación
- * Cooperativas y sociedades laborales
- * Accidentes de trabajo

Encuesta de Población Activa. Actividad (III trimestre 2020)

		PERSONAS ACTIVAS TRIM. III 2020	PERSONAS ACTIVAS TRIM. II 2020	PERSONAS ACTIVAS TRIM. III 2019	VARIACIÓN ABSOLUTA INTERTRIMESTRAL	VARIACIÓN RELATIVA INTERTRIMESTRAL %	VARIACIÓN ABS. INTERANUAL	VAR. RELATIVA INTERANUAL %	TASA DE ACTIVIDAD TRIMESTRE III 2020	TASA DE ACTIVIDAD TRIMESTRE II 2020	TASA DE ACTIVIDAD TRIMESTRE III 2019
EDAD	MENORES DE 25 AÑOS	35.900	29.700	32.800	6.200	20,88	3.100	9,45	36,88	30,58	38,42
	DE 25 Y MÁS AÑOS	453.800	442.700	463.700	11.100	2,51	-9.900	-2,14	56,99	55,59	57,91
SEXO	HOMBRES	269.900	257.100	276.500	12.800	4,98	-6.600	-2,39	61,18	58,27	62,42
	MUJERES	219.800	215.300	220.000	4.500	2,09	-200	-0,09	48,58	47,59	49,31
TOTAL EXTREMADURA		489.700	472.400	496.500	17.300	3,66	-6.800	-1,37	54,80	52,86	55,78
TOTAL ESPAÑA		22.899.800	21.975.200	23.035.500	924.600	4,21	-135.700	-0,59	57,83	55,54	58,72

Fuente: Elaboración propia a partir de datos del INE. Encuesta de Población Activa

Fecha de actualización: 28/10/2020

CES de Extremadura INFORMA. ENCUESTA DE POBLACIÓN ACTIVA. ACTIVIDAD

En Extremadura la población activa en el tercer trimestre de 2020 se cifró en 489.700 personas, un 3,66% más que el trimestre anterior (17.300 personas más), y un 1,37% menos que en el mismo trimestre del año anterior (6.800 personas menos). En España, sumaron un total de 22.899.800 personas, un 4,21% más que con respecto al trimestre anterior (924.600 personas más) y un 0,59% menos que en el mismo periodo del año anterior (135.700 personas). La tasa de actividad en la Comunidad en este tercer trimestre fue de un 54,80% por el 57,83% del ámbito nacional.

Encuesta de Población Activa. Ocupación (III Trimestre 2020)

		PERSONAS OCUPADAS TRIM. III 2020	PERSONAS OCUPADAS TRIM. II 2020	PERSONAS OCUPADAS TRIM. II 2019	VARIACIÓN ABSOLUTA INTERTRIMESTRAL	VARIACIÓN RELATIVA INTERMENSUAL %	VARIACIÓN ABS. INTERANUAL	VAR. RELATIVA INTERANUAL %	TASA DE OCUPACIÓN TRIM. III 2020	TASA DE OCUPACIÓN TRIM. II 2020	TASA DE OCUPACIÓN TRIM. III 2019
EDAD	MENORES DE 25 AÑOS	18.900	14.900	22.400	4.000	26,85	-3.500	-15,63	19,43	15,36	22,89
	DE 25 Y MÁS AÑOS	368.600	356.500	378.400	12.100	3,39	-9.800	-2,59	46,29	44,76	47,49
SEXO	HOMBRES	223.500	211.200	233.600	12.300	5,82	-10.100	-4,32	50,66	47,88	52,87
	MUJERES	164.000	160.100	167.200	3.900	2,44	-3.200	-1,91	36,25	35,39	36,93
SECTOR	AGRICULTURA	40.700	43.800	51.500	-3.100	-7,08	-10.800	-20,97	n.d	n.d	n.d
	INDUSTRIA	40.900	40.500	44.600	400	0,99	-3.700	-8,30	n.d	n.d	n.d
	CONSTRUCCIÓN	27.800	22.100	24.600	5.700	25,79	3.200	13,01	n.d	n.d	n.d
	SERVICIOS	278.100	265.000	280.100	13.100	4,94	-2.000	-0,71	n.d	n.d	n.d
TOTAL EXTREMADURA		387.500	371.400	400.800	16.100	4,33	-13.300	-3,32	43,36	41,56	44,80
TOTAL ESPAÑA		19.176.900	18.607.200	19.874.300	569.700	3,06	-697.400	-3,51	48,43	47,03	50,54

Fuente: INE. Encuesta de Población Activa

Fecha de actualización: 28/10/2020

CES de Extremadura INFORMA. ENCUESTA DE POBLACIÓN ACTIVA. OCUPACIÓN

En Extremadura la población ocupada en el tercer trimestre de 2020 se cifró en 387.500 personas, un 4.33% más que el trimestre anterior (16.100 personas más), y un 3,32% menos que en el mismo trimestre del año anterior (13.300 personas menos). En España, sumaron un total de 19.176.900 personas con un aumento del 3,06% respecto al trimestre anterior (569.700 personas más) y un 3,51% menos que en el mismo periodo del año anterior (697.400 personas). La tasa de ocupación en la Comunidad en este tercer trimestre fue de un 43,36% por el 48,43% del ámbito nacional.

Encuesta de Población Activa. Paro (III trimestre 2020)

		PERSONAS PARADAS TRIM. III 2020	PERSONAS PARADAS TRIM. II 2020	PERSONAS PARADAS TRIM. III 2019	VARIACIÓN ABSOLUTA INTERMENSUAL	VARIACIÓN RELATIVA INTERMENSUAL %	VARIACIÓN ABS. INTERANUAL	VAR. RELATIVA INTERANUAL %	TASA DE PARO TRIM. III 2020	TASA DE PARO TRIM. II 2020	TASA DE PARO TRIM. III 2019
EDAD	MENORES DE 25 AÑOS	17.000	14.800	15.100	2.200	14,86	1.900	12,58	42,97	49,79	40,43
	DE 25 Y MÁS AÑOS	85.200	86.100	83.000	-900	-1,05	2.200	2,65	18,78	19,48	17,99
SEXO	HOMBRES	46.400	45.800	42.200	600	1,31	4.200	17,21	17,83	17,83	15,30
	MUJERES	55.800	55.200	56.000	600	1,09	-200	-0,36	25,38	25,64	25,09
SECTOR	AGRICULTURA	11.400	9.800	9.000	1.600	16,33	2.400	26,67	N.D.	N.D.	N.D.
	INDUSTRIA	4.200	4.700	3.600	-500	-10,64	600	16,67	N.D.	N.D.	N.D.
	CONSTRUCCIÓN	4.400	6.500	1.400	-2.100	-32,31	3.000	214,29	N.D.	N.D.	N.D.
	SERVICIOS	37.700	41.400	30.100	-3.700	-8,94	7.600	25,25	N.D.	N.D.	N.D.
	PARADOS QUE BUSCAN SU PRIMER EMPLEO O QUE HAN DEJADO SU ÚLTIMO EMPLEO HACE MÁS DE UN AÑO	38.600	38.600	53.500	0	0,00	-14.900	-27,85	N.D.	N.D.	N.D.
TIEMPO DE BUSQUEDA DE EMPLEO	MENOS DE UN AÑO	58.800	58.600	45.500	200	0,34	13.300	29,23	N.D.	N.D.	N.D.
	MÁS DE UN AÑO	43.400	42.500	52.700	900	2,12	-9.300	-20,44	N.D.	N.D.	N.D.
TOTAL EXTREMADURA		102.200	101.000	98.200	1.200	1,19	4.000	4,07	20,88	21,39	19,68
TOTAL ESPAÑA		3.722.900	3.368.000	3.214.400	354.900	10,54	508.500	15,82	16,26	15,33	13,92

Fuente: Elaboración propia a partir de datos del INE. Encuesta de Población Activa

Fecha de actualización: 28/10/2020

CES de Extremadura INFORMA. ENCUESTA DE POBLACIÓN ACTIVA. PARO

En Extremadura el paro en el tercer trimestre de 2020 se cifró en 102.200 personas, un 1,19% más que el trimestre anterior (1.200 personas más), y un 4,07% más que en el mismo trimestre del año anterior (4.000 personas más). En España, sumaron un total de 3.722.900 personas con un aumento del 10,54% respecto al trimestre anterior (354.400 personas más) y un 15,82% más que en el mismo periodo del año anterior (508.500 personas más).

Encuesta de Población Activa. Paro por provincias (III trimestre 2020)

	Tasa de actividad			Tasa de paro			Tasa de empleo		
	2020 TRIMESTRE III	2020 TRIMESTRE II	2019 TRIMESTRE III	2020 TRIMESTRE III	2020 TRIMESTRE II	2019 TRIMESTRE III	2020 TRIMESTRE III	2020 TRIMESTRE II	2019 TRIMESTRE III
Badajoz	54,87	52,20	56,29	21,26	21,54	20,15	43,21	40,96	44,95
Cáceres	54,68	53,98	54,93	20,22	21,14	18,87	43,63	42,57	44,57
EXTREMADURA	54,80	52,86	55,78	20,88	21,39	19,68	43,36	41,56	44,80
ESPAÑA	57,83	55,54	58,72	16,26	15,33	13,92	48,43	47,03	50,54

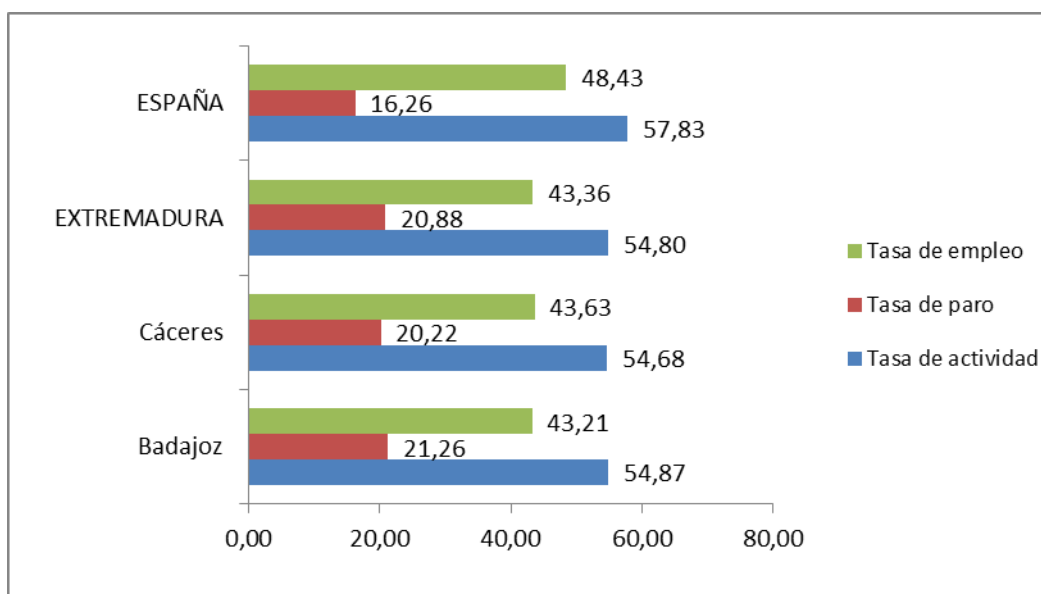

Fuente: Elaboración propia a partir de datos del INE. Encuesta de Población Activa

Fecha de actualización: 28/10/2020

CES de Extremadura INFORMA. ENCUESTA DE POBLACIÓN ACTIVA. PARO POR PROVINCIAS

De las dos provincias extremeñas, en el tercer trimestre de 2020, Badajoz mostró una mayor tasa de actividad y paro que Cáceres, mientras que la tasa de empleo de esta última fue mayor.

Paro registrado Extremadura Septiembre 2020

PARO REGISTRADO							
	sep-20	ago-20	VARIACIÓN ABS. INTERMENSUAL	VAR. RELATIVA INTERMENSUAL %	sep-19	VARIACIÓN ABS. INTERANUAL	VAR. RELATIVA INTERANUAL %
HOMBRES	40.916	40.889	27	0,07	36.366	4.550	12,51
MUJERES	65.133	64.570	563	0,87	61.038	4.095	6,71
MENORES DE 25 AÑOS	10.985	10.228	757	7,40	10.136	849	8,38
AGRICULTURA	11.939	11.773	166	1,41	10.036	1.903	18,96
INDUSTRIA	5.958	5.898	60	1,02	5.539	419	7,56
CONSTRUCCIÓN	8.238	8.351	-113	-1,35	7.389	849	11,49
SERVICIOS	72.169	72.055	114	0,16	67.620	4.549	6,73
SIN EMPLEO ANTERIOR	7.745	7.382	363	4,92	6.820	925	13,56
TOTAL EXTREMADURA	106.049	105.459	590	0,56	97.404	8.645	8,88
TOTAL ESPAÑA	3.776.485	3.802.814	-26.329	-0,69	3.079.711	696.774	22,62
Total Badajoz	69.936	69.066	870	1,26	63.965	5.971	9,33
Total Cáceres	36.113	36.393	-280	-0,77	33.439	2.674	8,00

Fuente: Elaboración propia a partir de datos del Servicios Público de Empleo Estatal (SEPE)

Fecha de actualización: 02/10/2020

CES de Extremadura INFORMA. PARO REGISTRADO.

En Extremadura el paro registrado en el mes de septiembre de 2020 se cifró en 106.049 personas, lo que supone un aumento de 590 personas respecto al mes anterior (un -0,56% de variación intermensual) y un aumento de 8.645 personas respecto al mismo mes de 2019 (un 8,88% de variación interanual). En el conjunto de España la cifra de personas paradas en este último mes fue de 3.776.485, un 0,69% de variación intermensual (26.329 personas más) y un 22,62% más de variación interanual (696.774 personas más).

Por provincias, la variación interanual del paro fue mayor en la provincia de Badajoz, que registró un 9,33% más.

Parados y búsqueda de empleo Extremadura. Septiembre 2020

	Total	Menores de 25 años	Mayores de 25 años
Extremadura	106.049	10.985	95.064
menos de 1 mes	12.258	2.213	10.045
de 1 a 6 meses	22.833	3.952	18.881
de 6 meses a 1 año	26.679	3.276	23.403
más de 1 año	44.279	1.544	42.735
Badajoz	69.936	7.215	62.721
menos de 1 mes	8.261	1.479	6.782
de 1 a 6 meses	14.491	2.561	11.930
de 6 meses a 1 año	17.439	2.173	15.266
más de 1 año	29.745	1.002	28.743
Cáceres	36.113	3.770	32.343
menos de 1 mes	3.997	734	3.263
de 1 a 6 meses	8.342	1.391	6.951
de 6 meses a 1 año	9.240	1.103	8.137
más de 1 año	14.534	542	13.992
Total España	3.776.485	345.825	3.430.660
menos de 1 mes	324.402	53.980	270.422
de 1 a 6 meses	883.853	125.987	757.866
de 6 meses a 1 año	1.005.066	112.327	892.739
más de 1 año	1.563.164	53.531	1.509.633

Fuente: Elaboración propia a partir de datos del Servicio Público de Empleo Estatal (SEPE)

Fecha de actualización: 08/10/2020

CES de Extremadura INFORMA. PARADOS POR TIEMPO DE BÚSQUEDA DE EMPLEO.

En el mes de septiembre, en Extremadura 44.279 personas (un 41,75%) del total de 106.049 lleva más de un año buscando empleo, mientras que en la media nacional esta cifra ascendió a 1.563.164 personas, que representan el 41,39% del total.

Afiliación a la Seguridad Social Septiembre 2020

AFILIACIÓN A LA SEGURIDAD SOCIAL							
	sep-20	ago-20	Var. Intermensual	% Var. Intermensual	sep-19	Variación interanual	% Variación interanual
Régimen General	253.120	254.191	-1.071	-0,42	253.973	-853	-0,34
R. Gral. S.E.Agrario	59.122	57.972	1.150	1,98	61.254	-2.132	-3,48
R. Gral. S.E.E. Hogar	4.343	4.338	5	0,11	4.577	-234	-5,11
R.E. Autónomos SETA	11.111	11.121	-10	-0,01	11.188	-77	-0,69
R.E. Autónomos NO SETA	69.256	69.420	-164	-1,48	69.376	-120	-0,17
TOTAL Extremadura	396.952	397.042	-90	-0,02	400.368	-3.416	-0,85
TOTAL España	18.876.389	18.792.376	84.013	0,45	19.323.451	-447.062	-2,31
Total Badajoz	251.668	251.185	483	0,19	254.165	-2.497	-0,98
Total Cáceres	145.284	145.857	-573	-0,39	146.203	-919	-0,63

Fuente: Elaboración propia a partir de datos del Ministerio de Empleo y Seguridad Social (MEYSS)

Fecha de actualización: 02/10/2020

CES de Extremadura INFORMA. AFILIACIÓN A LA SEGURIDAD SOCIAL.

En Extremadura la cifra de afiliación a la Seguridad Social en el mes de septiembre de 2020 fue de 396.952 personas, lo que supone una disminución de 90 afiliaciones respecto al mes anterior (un 0,02% de variación intermensual) y una reducción de 3.416 personas sobre el mismo mes de 2019 (un -0,85% de variación interanual). En el conjunto de España la cifra de afiliaciones a la Seguridad Social en este último mes fue de 18.876.389, un 0,45% de variación intermensual (84.013 personas más) y un -2,31% de variación interanual (447.062 personas menos).

Contratos registrados Septiembre 2020

CONTRATOS REGISTRADOS							
	sep-20	ago-20	VARIACIÓN ABS.	% VAR.	sep-19	VARIACIÓN ABS.	% VAR.
			INTERMENSUAL	INTERMENSUAL		INTERANUAL	INTERANUAL
INDEFINIDOS	2.237	1.924	313	16,27	3.303	-1.066	-32,27
TEMPORALES	51.755	45.049	6.706	14,89	63.111	-11.356	-17,99
TOTAL EXTREMADURA	53.992	46.973	7.019	14,94	66.414	-12.422	-18,70
TOTAL ESPAÑA	1.632.484	1.118.663	513.821	45,93	2.094.635	-462.151	-22,06
Total Badajoz	40.297	35.167	5.130	14,59	49.695	-9.398	-18,91
Total Cáceres	13.695	11.806	1.889	16,00	16.719	-3.024	-18,09

Fuente: Elaboración propia a partir de datos del Ministerio de Empleo y Seguridad Social. Servicio Público de Empleo Estatal (SEPE)

Fecha de actualización: 02/10/2020

CES de Extremadura INFORMA. CONTRATOS REGISTRADOS.

En Extremadura la cifra de contratos registrados en el mes de septiembre de 2020 fue de 53.992, lo que supone un aumento de 7.019 contratos sobre el mes anterior (un 14,94% de variación intermensual) y un recorte de 12.422 contratos respecto al mes de septiembre de 2019 (un -18,70% de variación interanual). En el conjunto de España la cifra de contratos registrados en este mes fue 1.632.484, un 45,93% de variación intermensual (513.821 contratos más) y un -22,06% de variación interanual (462.151 contratos menos).

Prestaciones por desempleo Extremadura. Agosto 2020

Solicitudes de prestación por desempleo							
	ago-20	jul-20	VARIACIÓN ABS. INTERMENSUAL	VAR. RELATIVA INTERMENSUAL %	ago-19	VARIACIÓN ABS. INTERANUAL	VAR. RELATIVA INTERANUAL %
Prestación contributiva	16.191	24.915	-8.724	-35,02	7.673	8.518	111,01
Subsidio	8.723	8.984	-261	-2,91	9.756	-1.033	-10,59
Renta Activa de Inserción	777	794	-17	-2,14	780	-3	-0,38
Programa activación empleo	1	0	1	0,00	2	-1	-50,00
Subsidio event. Agrarios	1.797	2.127	-330	-15,51	2.091	-294	-14,06
Extremadura	27.489	36.820	-9.331	-25,34	20.302	7.187	35,40
España	1.541.966	2.696.490	-1.154.524	-42,82	566.729	975.237	172,08
Beneficiarios prestación por desempleo							
	ago-20	jul-20	VARIACIÓN ABS. INTERMENSUAL	VAR. RELATIVA INTERMENSUAL %	ago-19	VARIACIÓN ABS. INTERANUAL	VAR. RELATIVA INTERANUAL %
Prestación contributiva	27.304	32.305	-5.001	-15,48	19.046	8.258	43,36
Subsidio	41.518	42.187	-669	-1,59	39.588	1.930	4,88
Renta Activa de Inserción	5.023	4.925	98	1,99	5.006	17	0,34
Programa activación empleo	0	0	0	0,00	1	-1	-0,01
Subsidio event. Agrarios	12.667	12.729	-62	-0,49	13.314	-647	-0,84
Extremadura	86.512	92.146	-5.634	-6,11	76.955	9.557	12,42
España	2.942.301	3.241.832	-299.531	-9,24	1.927.778	1.014.523	52,63

Fuente: Elaboración propia a partir de datos del Servicio Público de Empleo Estatal (SEPE)

Fecha de actualización: 02/10/2020

CES de Extremadura INFORMA. PRESTACIONES POR DESEMPLEO.

En Extremadura la cifra de **Solicitudes de prestaciones** por desempleo en agosto de 2020 fue de 27.489 lo que supone 9.331 solicitudes menos que en el mes anterior (un -25,34% de variación intermensual) y 294 menos que en julio de 2019 (un 14,06% de variación interanual). En el conjunto de España la cifra de solicitudes fue de 1.541.966 un 42,82% menos de variación intermensual (1.154.524 solicitudes) y un 172,08% más de variación interanual (975.237 solicitudes más). En cuanto a los **Beneficiarios de prestaciones** por desempleo en Extremadura la cifra en agosto de 2020 fue de 86.512 lo que supone 5.634 beneficiarios menos que en el mes anterior (un 6,11% de variación intermensual) y 9.557 beneficiarios más que en el mismo mes del año anterior (un 12,42% de variación interanual). En el conjunto de España la cifra de beneficiarios fue de 2.942.301, un 9,24% menos en la variación intermensual (299.531 personas) y un 52,63% más de variación interanual (1.014.523 beneficiarios más).

Huelgas y cierres patronales. Datos acumulados Enero-Julio 2020

	Valores Absolutos	Variaciones absolutas sobre igual período año anterior	% respecto igual período año anterior
Extremadura			
HUELGAS	2	-6	-75,00
PARTICIPANTES	339	169	99,41
JORNADAS NO TRABAJADAS	558	205	58,07
España			
HUELGAS	264	-280	-51,47
PARTICIPANTES	46.321	-123.999	-72,80
JORNADAS NO TRABAJADAS	265.953	-242.679	-47,71

	HUELGAS		PARTICIPANTES		JORNADAS NO TRABAJADAS	
	Enero-Junio	Acumulado Enero-Junio	Enero-Junio	Acumulado Enero-Junio	Enero-Junio	Acumulado Enero-Junio
EXTREMADURA	-	2	-	339	-	558
Badajoz	-	1	-	80	-	40
Cáceres	-	1	-	259	-	518

Fuente: Elaboración propia a partir de datos del Ministerio de Empleo y Seguridad Social

Fecha de actualización: 30/10/2020

CES de Extremadura INFORMA. ESTADÍSTICA DE HUELGAS Y CIERRES PATRONALES

En Extremadura, en los meses de enero a julio de 2020 se han producido dos huelgas. En España, la cifra de huelgas acumuladas en este periodo fue de 264 lo que supone un 51,47% menos respecto al mismo periodo de 2019 (280 huelgas menos).

***Mediación, Arbitraje y Conciliación
Extremadura.
Acumuladas Enero-Agosto 2020***

Conciliaciones Individuales según motivación (1)		
	Agosto	Acumulado Enero- Agosto
Despidos	165	1.657
Reclamaciones de cantidad	373	1.326
Sanciones y causas varias	41	482
Total Extremadura	579	3.465
Total España	19.607	158.401

Fuente: Elaboración propia a partir de datos del Ministerio de Empleo y Seguridad Social

Fecha de actualización: 30/10/2020

(*) Datos provisionales

(1) Incluye las conciliaciones con avenencia, sin avenencia, intentadas sin efecto y otras (tenidas por no presentadas, desistidas y otros tipos).

CES de Extremadura INFORMA. ESTADÍSTICA DE MEDIACIÓN, ARBITRAJE Y CONCILIACIÓN.

En Extremadura las conciliaciones individuales acumuladas en el mes de agosto de 2020 fueron 3.465. De estas conciliaciones individuales correspondieron a despidos 1.657, a reclamaciones de cantidad correspondieron 1.326 y a sanciones y causas varias 482. En España, la cifra de conciliaciones individuales en este periodo de 2020 fue de 158.401 en total.

*Cooperativas y Sociedades laborales
inscritas en la Seguridad Social.
Extremadura. Trimestre II 2020*

COOPERATIVAS Y SOCIEDADES LABORALES INSCRITAS EN LA SEGURIDAD SOCIAL					
	II TRIM 2020	Variaciones			
		Trim. Anterior		Año anterior	
		Var. Absoluta	Var. Relativa	Var. Absoluta	Var. Relativa
SOCIEDADES COOPERATIVAS	559	10	1,82	-2	-0,36
SOCIEDADES LABORALES	224	-1	-0,44	-14	-5,88
EXTREMADURA	783	9	1,16	-16	-2,00
ESPAÑA	25.836	114	0,44	-1.411	-5,18
EMPLEO					
SOCIEDADES COOPERATIVAS	6.738	1.431	26,96	-898	-11,76
SOCIEDADES LABORALES	1.672	210	14,36	-30	-1,76
EXTREMADURA	8.410	1.641	24,24	-928	-9,94
ESPAÑA	338.521	-35.877	-9,58	-18.977	-5,31

Fuente: Elaboración propia a partir de datos del Ministerio de Empleo y Seguridad Social

Fecha de actualización: 28/07/2020

CES de Extremadura INFORMA. SOCIEDADES COOPERATIVAS Y SOCIEDADES LABORALES INSCRITAS EN LA SEGURIDAD SOCIAL.

En Extremadura las sociedades cooperativas y sociedades laborales inscritas en la seguridad social en el segundo trimestre de 2020 fueron 783, representando una reducción del 2,00% respecto al mismo periodo en 2019 (-16 sociedades). En el conjunto de España la cifra total de sociedades fue de 25.836 sociedades, un 5,18% menos que en 2019. El empleo generado por las mismas en nuestra comunidad fue de 8.410 personas, con una variación interanual negativa del 9,94% (928 personas menos) mientras que en España el empleo generado por las sociedades cooperativas y laborales alcanzó a 338.521 personas, un 5,31% menos que en el mismo período de 2019 (18.977 personas menos).

Accidentes de Trabajo y Enfermedades Profesionales. Extremadura. Avance Enero- Agosto 2020

Accidentes de Trabajo con baja					
		enero-agosto 2020	enero-agosto 2019	Var. Absoluta	Var. Relativa
En Jornada por GRAVEDAD	Leves	5.876	7.387	-1.511	-20,45
	Graves	99	152	-53	-34,87
	Mortales	12	7	5	71,43
En Jornada por SECTORES	Agrario	1.465	1.699	-234	-13,77
	Industria	1.904	1.201	703	41,38
	Construcción	881	1.103	-222	-18,48
	Servicios	2.547	3.543	-996	-90,30
IN ITINERE	Total	402	581	-179	-30,81
TOTAL en jornada Extremadura		5.987	7.546	-1.559	-20,66
TOTAL en jornada España		267.261	362.137	-94.876	-26,20

Fuente: Elaboración propia a partir de datos del Ministerio de Empleo y Seguridad Social

Nota de la fuente: desde enero de 2019, se incorpora a esta estadística los accidentes de trabajo sufridos por los afiliados al Régimen Especial de Trabajadores Autónomos (RETA), que antes era de carácter voluntario.

Cambio en la definición de accidente mortal. Se contabilizan como accidentes mortales todos los fallecimientos a consecuencia de un accidente de trabajo que se produzcan en el plazo de un año desde la fecha del accidente, independientemente de su gravedad inicial.

A partir del 14 de marzo de 2020 se declara el estado de alarma por la COVID-19, dándose una reducción importante en la actividad económica, así como también se han podido producir retrasos en la tramitación administrativa de los partes de accidentes de trabajo respecto a los plazos habituales, lo cual afecta a los resultados estadísticos de esta publicación de avance.

Fecha de actualización: 15/10/2020

CES de Extremadura INFORMA. ESTADÍSTICA DE ACCIDENTES DE TRABAJO Y ENFERMEDADES PROFESIONALES.

En Extremadura los accidentes de trabajo en jornada acumulados a mes de agosto de 2020, fueron 5.987, representando una reducción del 20,66% respecto al mismo periodo en 2019 (1.559 accidentes menos). En España, los accidentes de trabajo en jornada fueron un total de 267.261, reduciéndose en 99.876 accidentes menos que en el mismo periodo de 2019, lo que representa una contracción del 26,20%.

ACTUALIDAD SOCIAL

INFORMACIÓN SOBRE:

- * Padrón municipal
- * Movimiento natural de población
- * Migraciones
- * Compraventa de viviendas
- * Hipotecas
- * Prestaciones sociales
- * Dependencia
- * Presupuestos familiares
- * Condiciones de vida

Evolución de la población. Extremadura 2019 definitivo

	2019 definitivo			2018 definitivo			Var. % 2018/2019
	Ambos sexos	Hombres	Mujeres	Ambos sexos	Hombres	Mujeres	
TOTAL ESPAÑA	47.026.208	23.042.428	23.983.780	46.722.980	22.896.602	23.826.378	0,65
EXTREMADURA	1.067.710	528.500	539.210	1.072.863	531.255	541.608	-0,48
Badajoz	673.559	333.112	340.447	676.376	334.636	341.740	-0,42
Cáceres	394.151	195.388	198.763	396.487	196.619	199.868	-0,59
RESIDENTES ESPAÑOLES							
TOTAL ESPAÑA	41.989.330	20.522.283	21.467.047	41.988.289	20.522.724	21.465.565	0,00
EXTREMADURA	1.035.087	512.596	522.491	1.041.216	515.692	525.524	-0,59
Badajoz	654.100	323.863	330.237	657.566	325.636	331.930	-0,53
Cáceres	380.987	188.733	192.254	383.650	190.056	193.594	2,74
RESIDENTES EXTRANJEROS							
TOTAL ESPAÑA	5.036.878	2.520.145	2.516.733	4.734.691	2.373.878	2.360.813	6,38
EXTREMADURA	32.623	15.904	16.719	31.647	15.563	16.084	3,08
Badajoz	19.459	9.249	10.210	18.810	9.000	9.810	3,45
Cáceres	13.164	6.655	6.509	12.837	6.563	6.274	2,55

Fuente: Elaboración propia a partir de datos del INE. Padrón municipal de habitantes 2019

Fecha de actualización: 21/04/2020

CES Extremadura INFORMA. PADRÓN DE HABITANTES

El total de personas inscritas en el Padrón Continuo en Extremadura a 1 de enero de 2019, con datos definitivos, es de 1.067.710 habitantes (47.026.208 habitantes en España), lo que supone una disminución respecto a 2018 del 0,48% y un aumento del 0,65% en España. De este total, 32.623 personas son residentes extranjeros y 5.036.878 en el caso de España, representando el 3,06% y el 10,71% del total de inscritos respectivamente.

Movimiento Natural de población. Nacimientos. 2019 provisionales

Tasa de variación anual del número de nacimientos 2018-2019 (%)

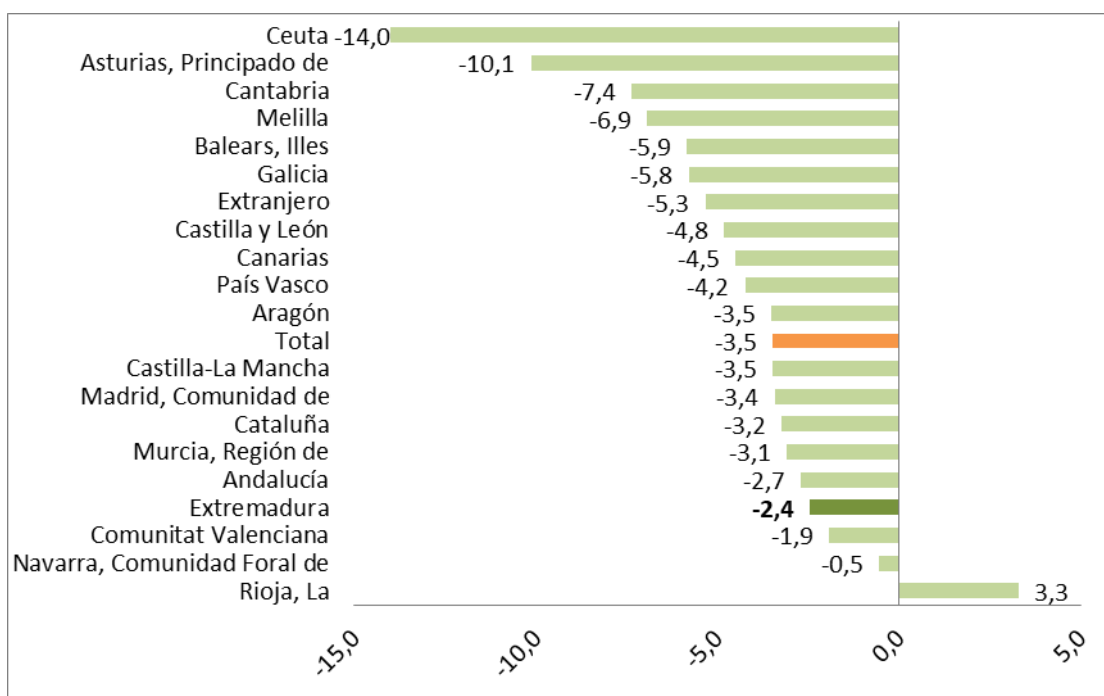

Fuente: Elaboración propia a partir de datos del INE. Movimientos Natural de Población. 2015 Datos definitivos

Fecha de actualización: 03/06/2020

CES Extremadura INFORMA. MOVIMIENTO NATURAL DE POBLACIÓN. NACIMIENTOS

Según datos provisionales, en 2019 nacieron en Extremadura, un total de 7.630 niños, es decir, 191 menos que en el mismo periodo del año anterior (un 2,4% menos). Los mayores descensos se dieron en y la Ciudad Autónoma de Ceuta (-14,0%) y en el Principado de Asturias (-10,1%).

Movimiento Natural de población. Saldo vegetativo. 2019 provisionales

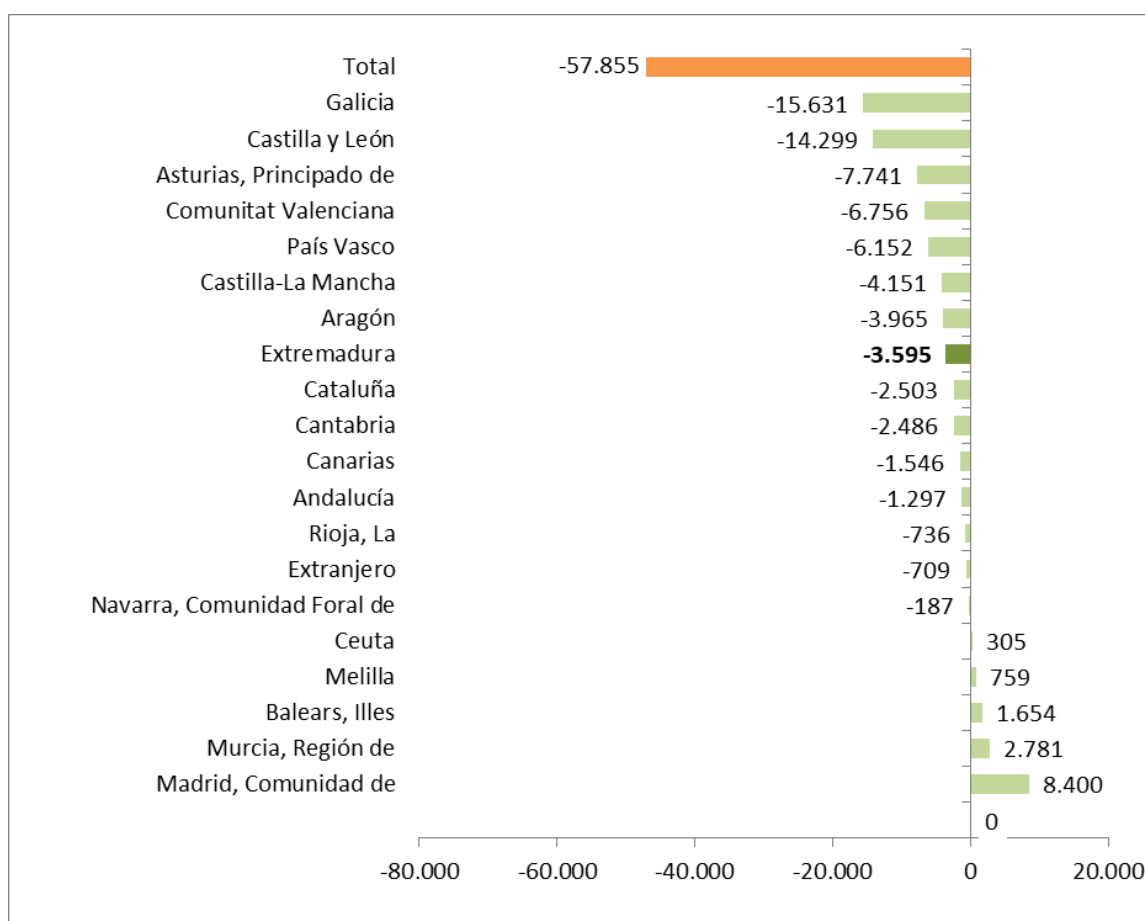

Fuente: INE. Movimientos Natural de Población.

Fecha de actualización: 03/06/2020

CES Extremadura INFORMA. MOVIMIENTO NATURAL DE POBLACIÓN. SALDO VEGETATIVO

El saldo vegetativo (nacimientos menos defunciones) con datos provisionales para 2019, fue negativo en muchas de las Comunidades Autónomas, entre ellas Extremadura. Todas ellas ya presentaban saldo negativo en el mismo periodo de 2018. Las tres comunidades con saldo vegetativo más acusado fueron Galicia (-15.631), Castilla y León (-14.299) y Principado de Asturias (-7.741) y las que registraron el saldo vegetativo positivo más alto fueron Comunidad de Madrid (8.400), Murcia (2.781) e Islas Baleares (1.654).

Movimiento Natural de población. Defunciones 2019 provisionales

Tasa de variación de defunciones 2018-2019 (%)

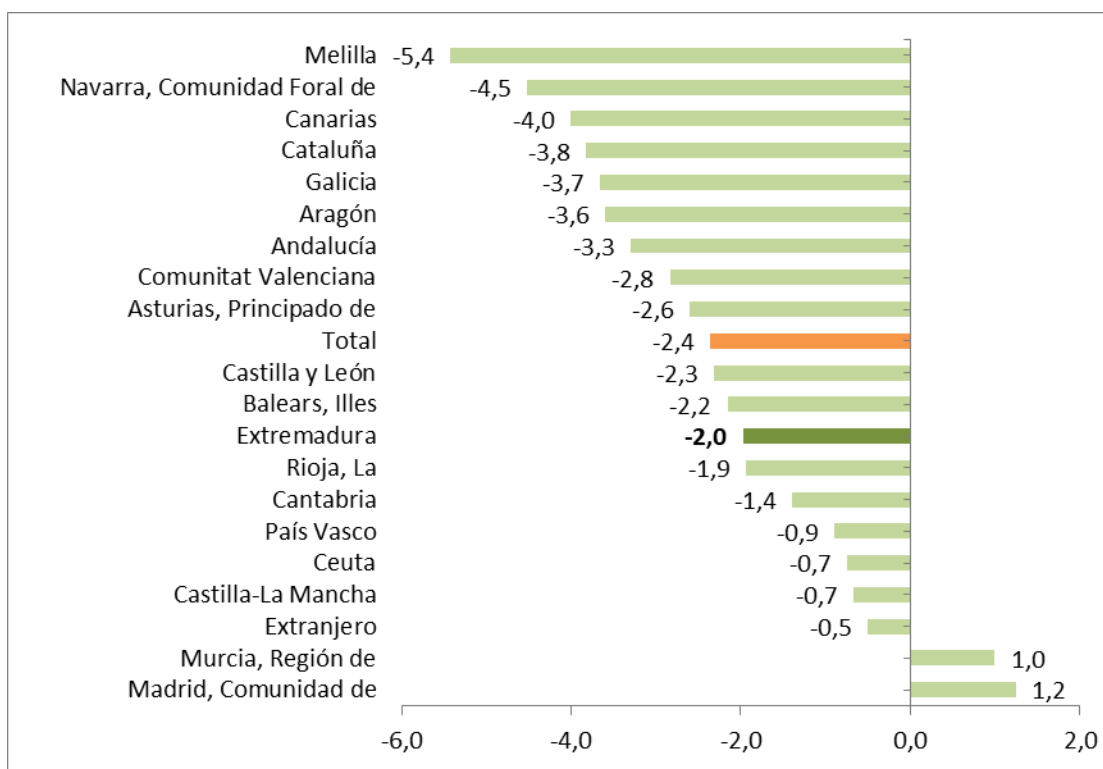

Fuente: Elaboración propia a partir de datos del INE. Movimientos Natural de Población

Fecha de actualización: 03/06/2020

CES Extremadura INFORMA. MOVIMIENTO NATURAL DE POBLACIÓN. DEFUNCIONES

En 2019, con datos provisionales, fallecieron en Extremadura 11.225 personas, lo que supuso un 2,00% menos que en el mismo periodo del año anterior. El número de defunciones disminuyó en casi todos los territorios, ya que sólo aumentó en 2 de ellos.

***Movimiento Natural de población.
Saldo migratorio con las Comunidades.
Extremadura. Semestre 2 2019
provisionales***

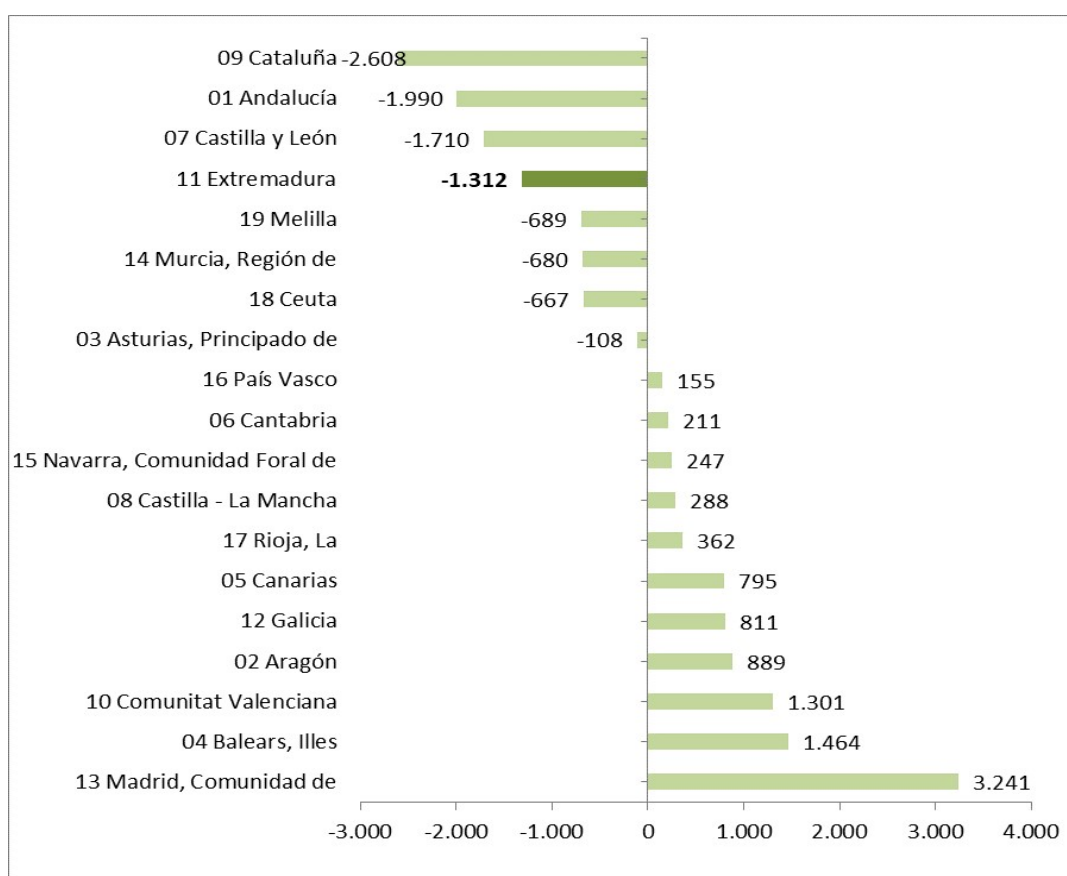

Fuente:

Elaboración propia a partir de datos del INE. Movimientos Natural de Población. *Datos provisionales

Fecha de actualización: 08/06/2020

CES Extremadura INFORMA. ESTADÍSTICA DE MIGRACIONES. SALDO MIGRATORIO CON LAS COMUNIDADES AUTÓNOMAS

En 2019, con datos provisionales del segundo semestre, las Comunidades Autónomas de Valencia, Islas Baleares y Comunidad de Madrid, presentaron los saldos migratorios positivos más elevados entre Comunidades Autónomas. En el extremo opuesto, Cataluña, Andalucía, Castilla y León y Extremadura presentaron los saldos migratorios negativos más importantes.

**Estadística de Migraciones.
Saldo migratorio con el extranjero.
Extremadura. 2019 provisional**

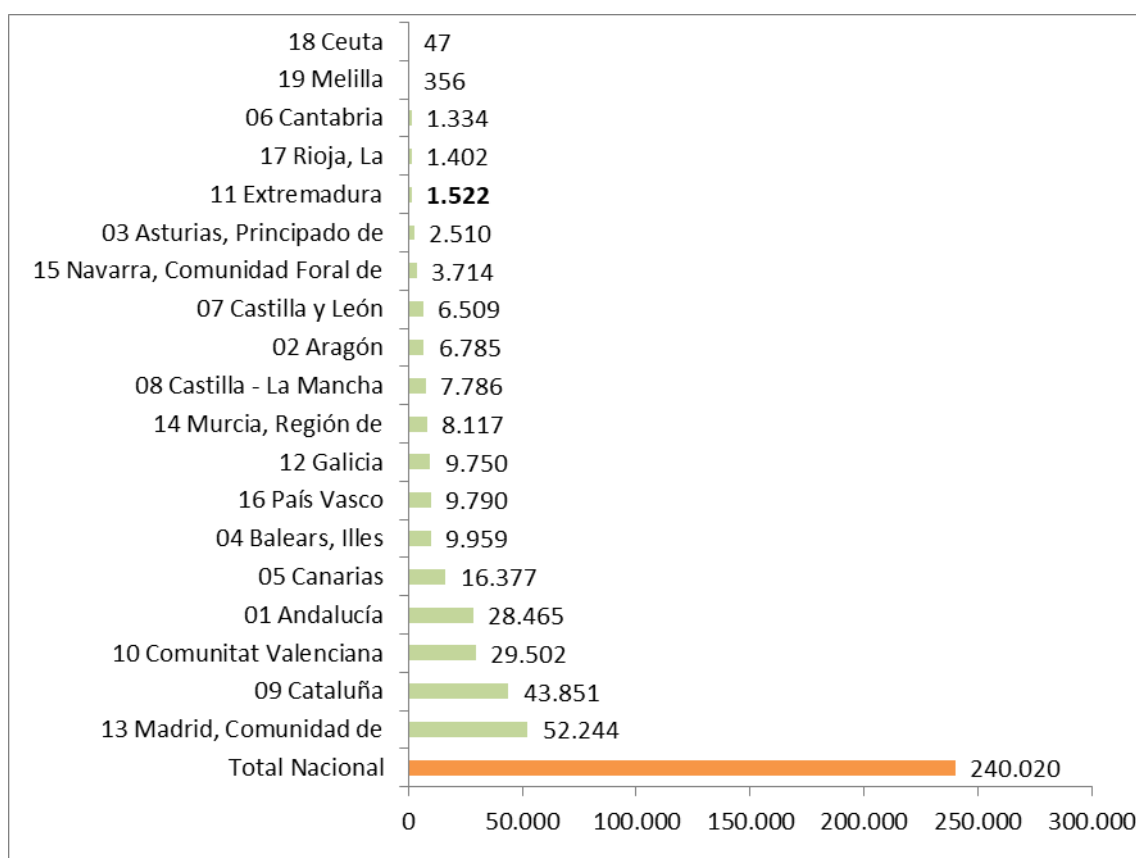

Fuente: Elaboración propia a partir de datos del INE. Estadística de Migraciones

Fecha de actualización: 08/06/2020

CES Extremadura INFORMA. MOVIMIENTO NATURAL DE POBLACIÓN. SALDO MIGRATORIO CON EL EXTRANJERO

Todas las comunidades y ciudades autónomas presentaron saldo migratorio positivo en valores absolutos durante el segundo semestre de 2019.

**Precio medio por m² de vivienda libre.
Extremadura. I trimestre 2020**

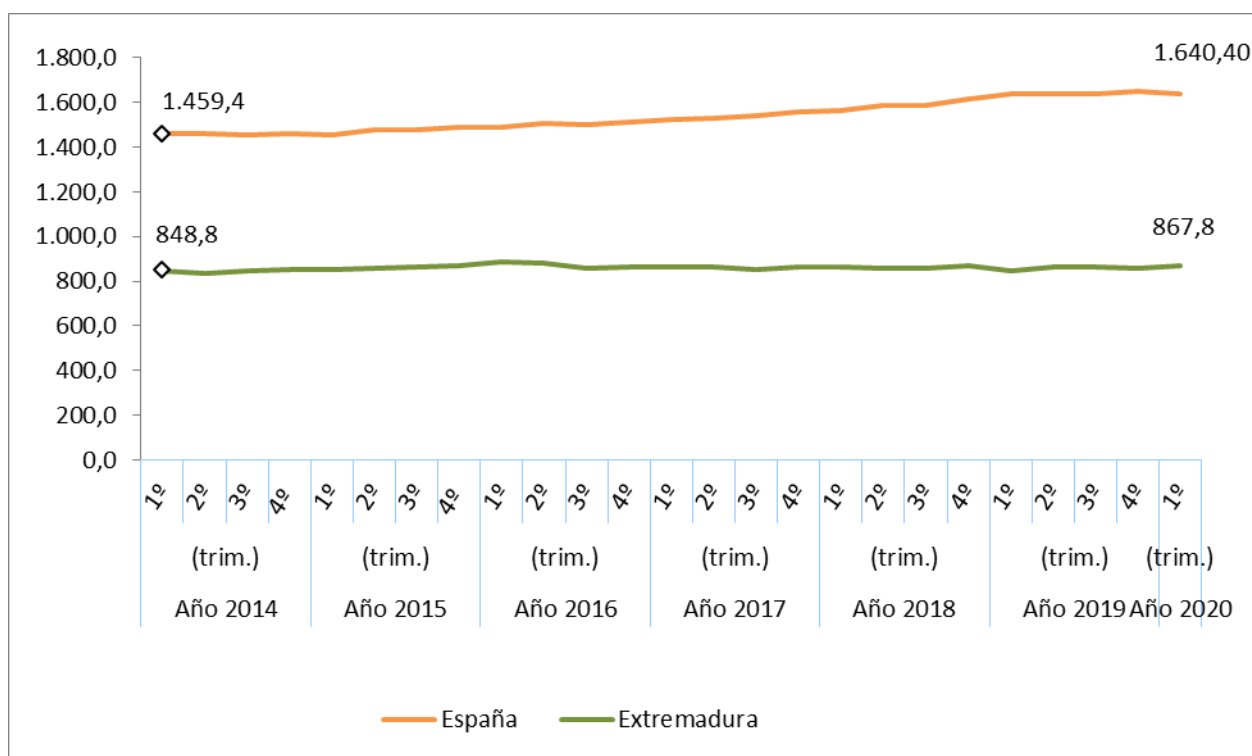

Fuente: Elaboración propia a partir de datos del Ministerio de Fomento

Fecha actualización: 09/09/2020

CES Extremadura Informa. PRECIO MEDIO POR METROS CUADRADO DE VIVIENDA LIBRE.

- El precio medio del metro cuadrado de la vivienda libre se situó en 867,80 euros en Extremadura en el primer trimestre de 2020.
- En España fueron 1.640,40 euros por metro cuadrado.

**Transmisión de Derechos de la
Propiedad. Venta vivienda libre y
protegida. Extremadura.
Agosto 2020**

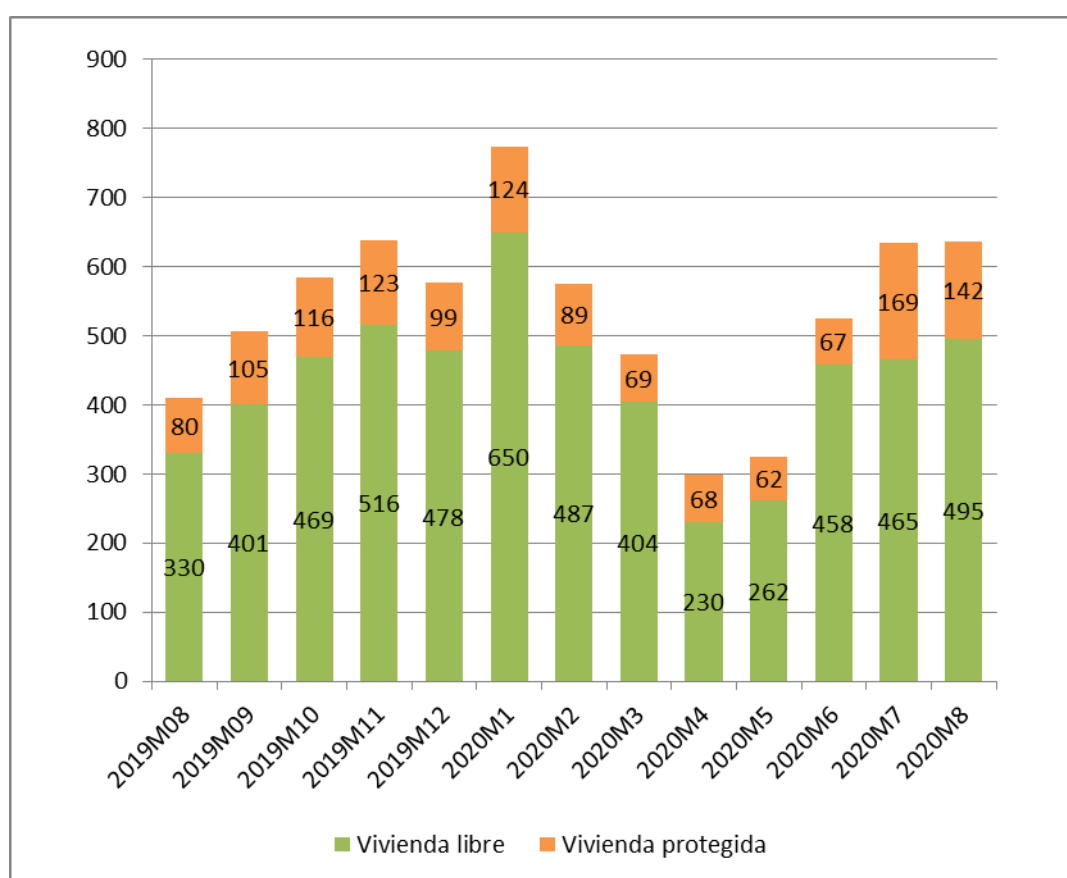

Fuente: Elaboración propia a partir de datos del INE
Fecha de actualización: 09/10/2020

CES Extremadura Informa. TRANSMISIÓN DE DERECHOS DE LA PROPIEDAD.

En el mes de agosto de 2020 se produjeron en Extremadura 637 compraventas de viviendas, de las que 142 eran viviendas protegidas y 495 viviendas libres.

Transmisión de Derechos de la Propiedad. Venta de vivienda nueva y usada. Extremadura. Agosto 2020

Número de compraventa de viviendas nuevas y usadas registradas en Extremadura

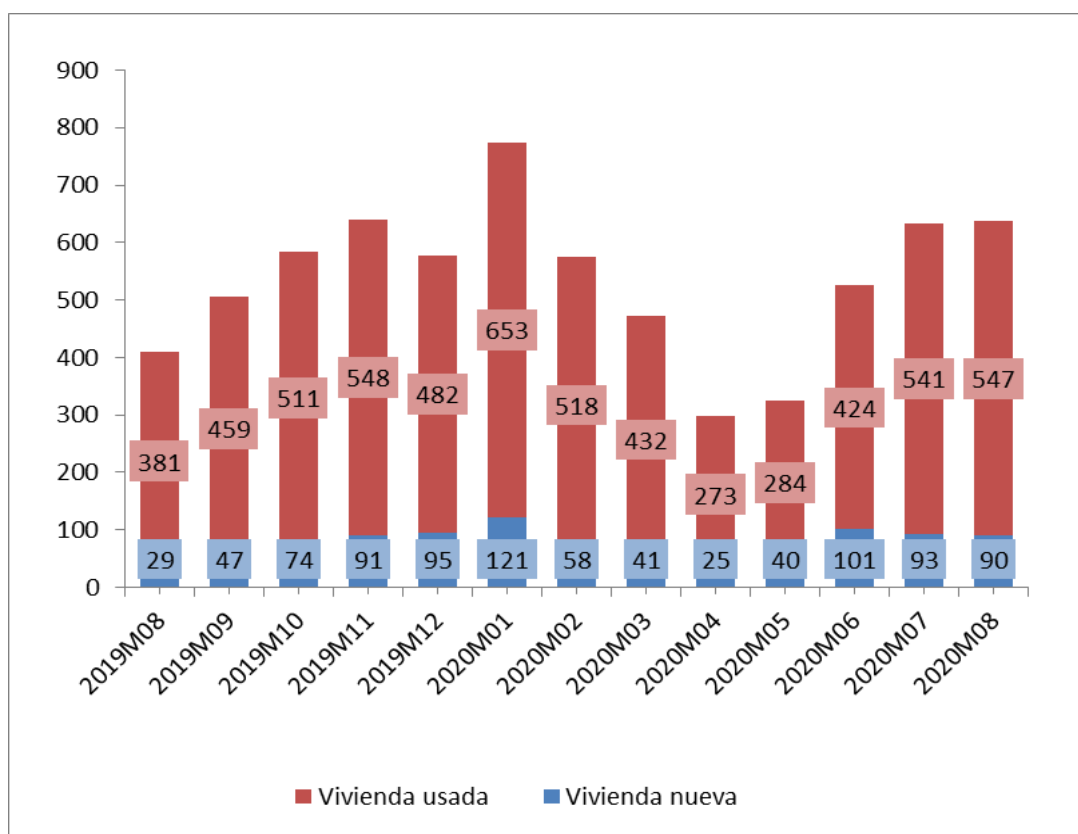

Fuente: Elaboración propia a partir de datos del INE

Fecha de actualización: 09/00/2020

CES Extremadura INFORMA. TRANSMISIÓN DE DERECHOS DE LA PROPIEDAD

En Extremadura, en el mes agosto de 2020 se produjeron 637 compraventa de viviendas, de las que 90 eran viviendas nuevas y 547eran viviendas usadas

Hipotecas sobre viviendas. Agosto 2020.

Variación interanual (%) Número de hipotecas sobre viviendas Extremadura-España

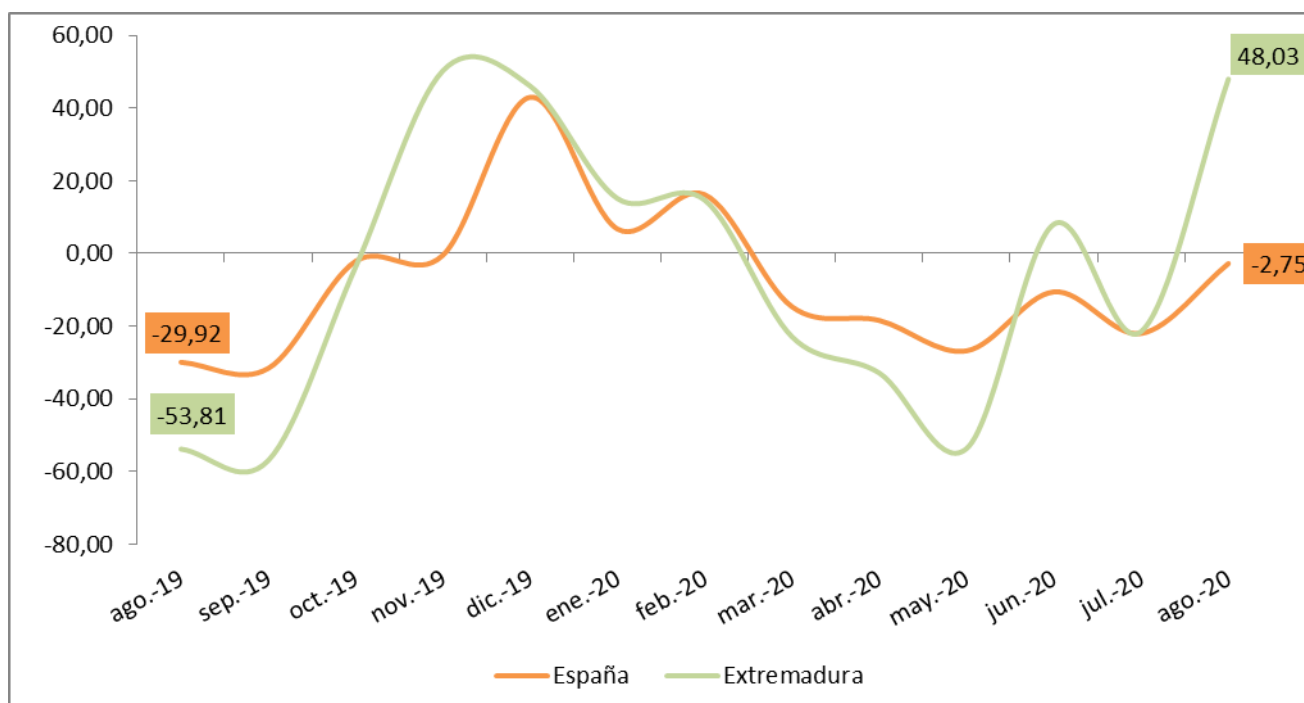

Fuente: Elaboración propia a partir de los datos del INE. Los datos son provisionales

Fecha de actualización: 28/10/2020

CES Extremadura INFORMA. ESTADÍSTICA DE HIPOTECAS.

- La variación interanual en el número de hipotecas sobre viviendas en Extremadura en el mes de agosto fue de un -2,75%.
- En España esta variación fue de 48,03%.

Estadísticas sobre ejecuciones hipotecarias (II trimestre 2020)

Certificaciones por ejecuciones hipotecarias iniciadas e inscritas

	2020T2			
	Total fincas	Viviendas	Viviendas de persona física	Viviendas de persona jurídica
Total	5.534	2.905	1.140	1.765
Andalucía	779	466	213	253
Aragón	90	64	52	12
Asturias, Principado de	94	51	27	24
Islas Baleares	95	42	15	27
Canarias	54	45	16	29
Cantabria	242	134	11	123
Castilla - La Mancha	379	217	56	161
Castilla y León	119	33	29	4
Cataluña	957	496	269	227
Comunitat Valenciana	1.339	816	215	601
Extremadura	52	13	12	1
Galicia	151	63	15	48
Madrid, Comunidad de	170	120	97	23
Murcia, Región de	888	300	85	215
Navarra, Comunidad Foral de	15	13	8	5
País Vasco	26	16	15	1
Rioja, La	83	15	5	10
Ceuta	0	0	0	0
Melilla	1	1	0	1

Fuente: Elaboración propia a partir de datos del INE

Fecha de actualización: 07/08/2020

CES Extremadura INFORMA. ESTADÍSTICA SOBRE EJECUCIONES HIPOTECARIAS.

- Las comunidades autónomas con mayor número de ejecuciones hipotecarias sobre viviendas son Comunidad Valenciana (816), Cataluña (496) y Andalucía (466).
- En sentido contrario, las que presentan un número menor de ejecuciones son la Comunidad Foral de País Vasco (16), La Rioja (15) y Navarra junto con Extremadura (13).

Pensiones contributivas Octubre 2020

Importe medio pensiones contributivas de jubilación (Extremadura y España)

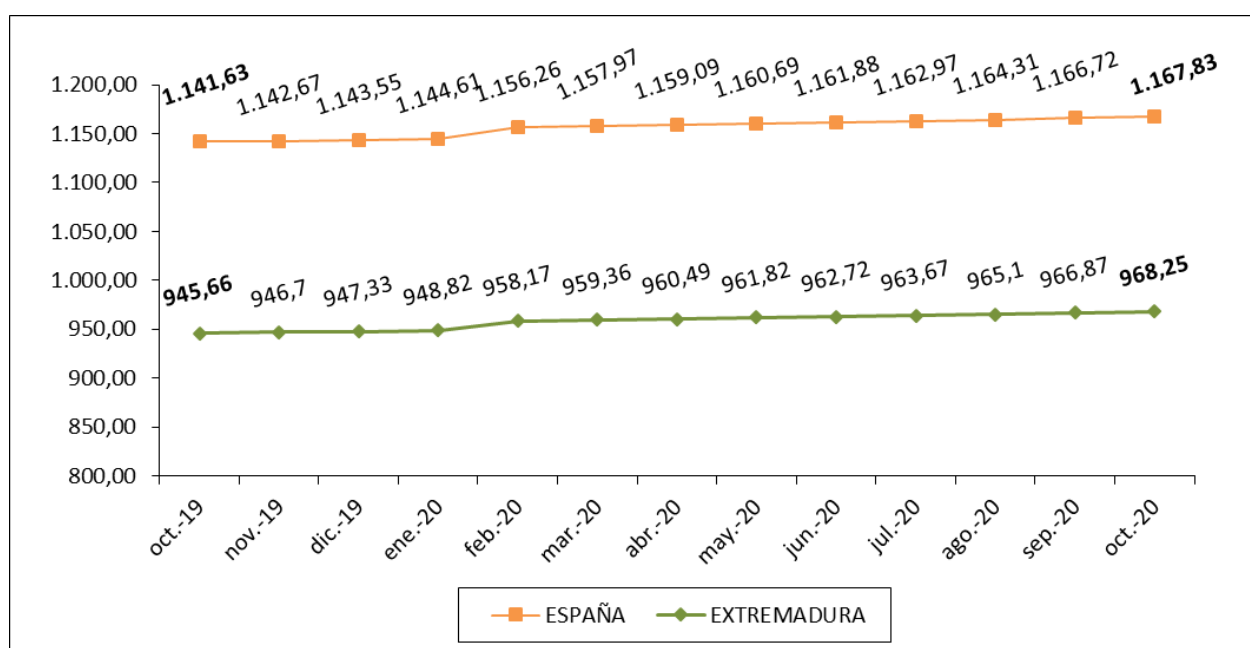

Fuente: Elaboración propia a partir de datos del Ministerio de Empleo y Seguridad Social.

Fecha de actualización: 25/10/2020

CES Extremadura Informa. PENSIONES CONTRIBUTIVAS.

- La *cuantía media de la pensión de jubilación* alcanzó en Extremadura los 968,25 euros.
- En España, esta pensión llegó a los 1.167,83 euros.

Pensiones no contributivas de jubilación. Septiembre 2020

Importe medio pensiones no contributivas de jubilación (Extremadura y España)

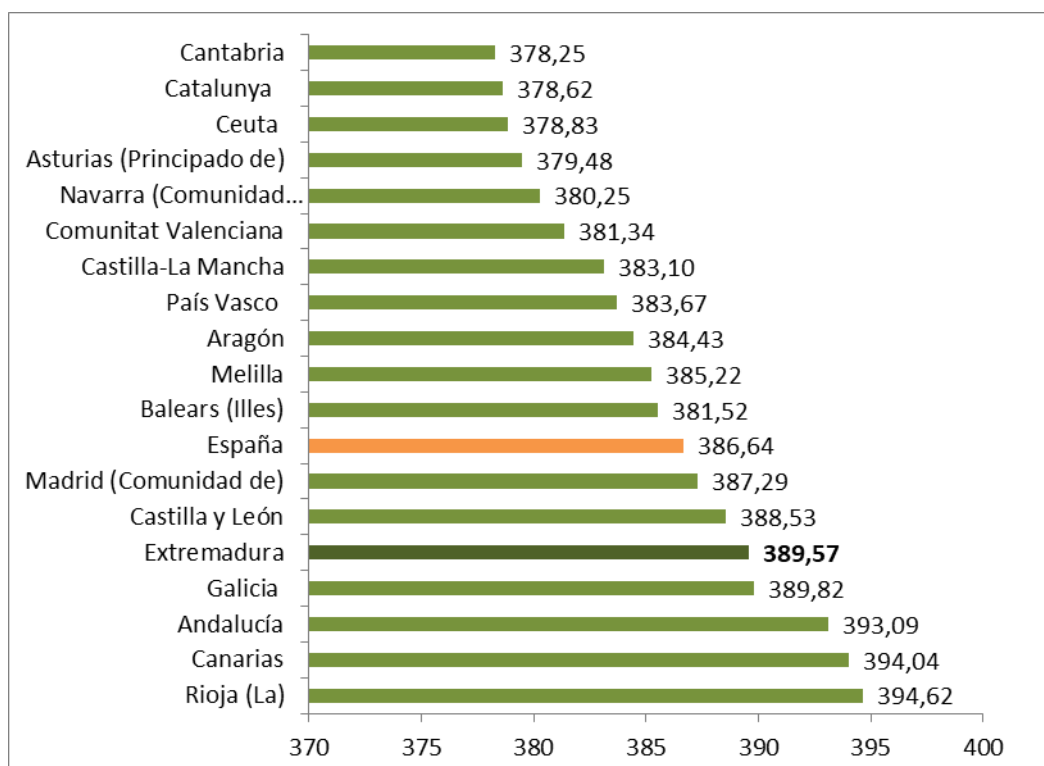

Fuente: Elaboración propia a partir de datos del Ministerio de Sanidad, Servicios Sociales e Igualdad. Instituto de Mayores y Servicios Sociales (IMSERSO)

Fecha de actualización: 08/10/2020

CES de Extremadura INFORMA. PENSIONES NO CONTRIBUTIVAS DE JUBILACIÓN

- En el mes de septiembre había en Extremadura 7.314 PNC's de jubilación, lo que supuso el 2,80% del total de España.
- El importe medio de las PNC's de jubilación fue de 389,57 euros en Extremadura y de 386,64 euros en España.

Sistema para la Autonomía y Atención a la Dependencia. 30 de Septiembre 2020

Porcentaje de personas beneficiarias con prestación en relación a la población de las Comunidades Autónomas

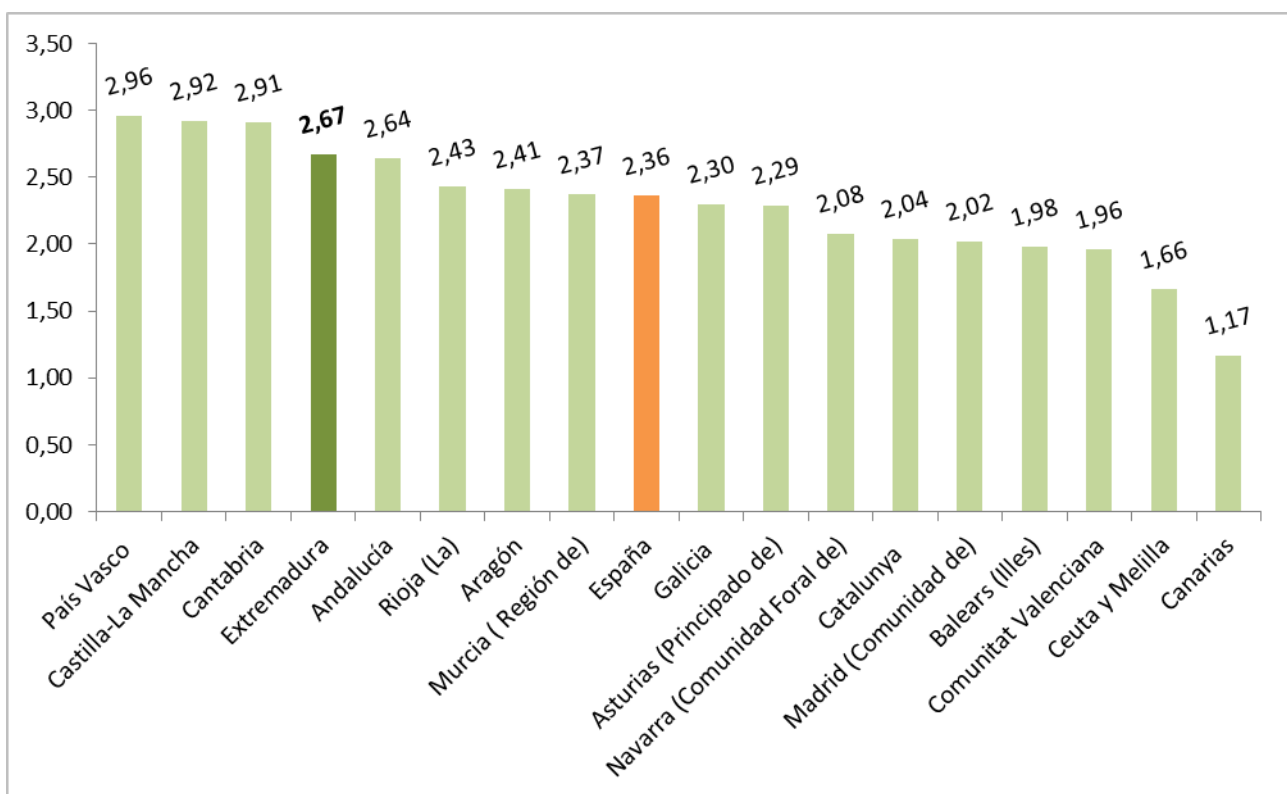

Fuente: Elaboración propia a partir de datos del Ministerio de Sanidad, Servicios Sociales e Igualdad. SAAD
Fecha actualización: 07/10/2020

CES Extremadura INFORMA. DEPENDENCIA. PERSONAS BENEFICIARIAS

A 30 de septiembre de 2020, hay en Extremadura un total de 28.530 personas beneficiarias con prestación (un 2,67% de la población). En la media española suman un total de 1.111.492 personas (un 2,36% de la población).

***Sistema para la Autonomía y Atención
a la Dependencia. Solicitudes.
30 de Septiembre de 2020***

Porcentaje de solicitudes registradas en relación a la población
de las Comunidades Autónomas

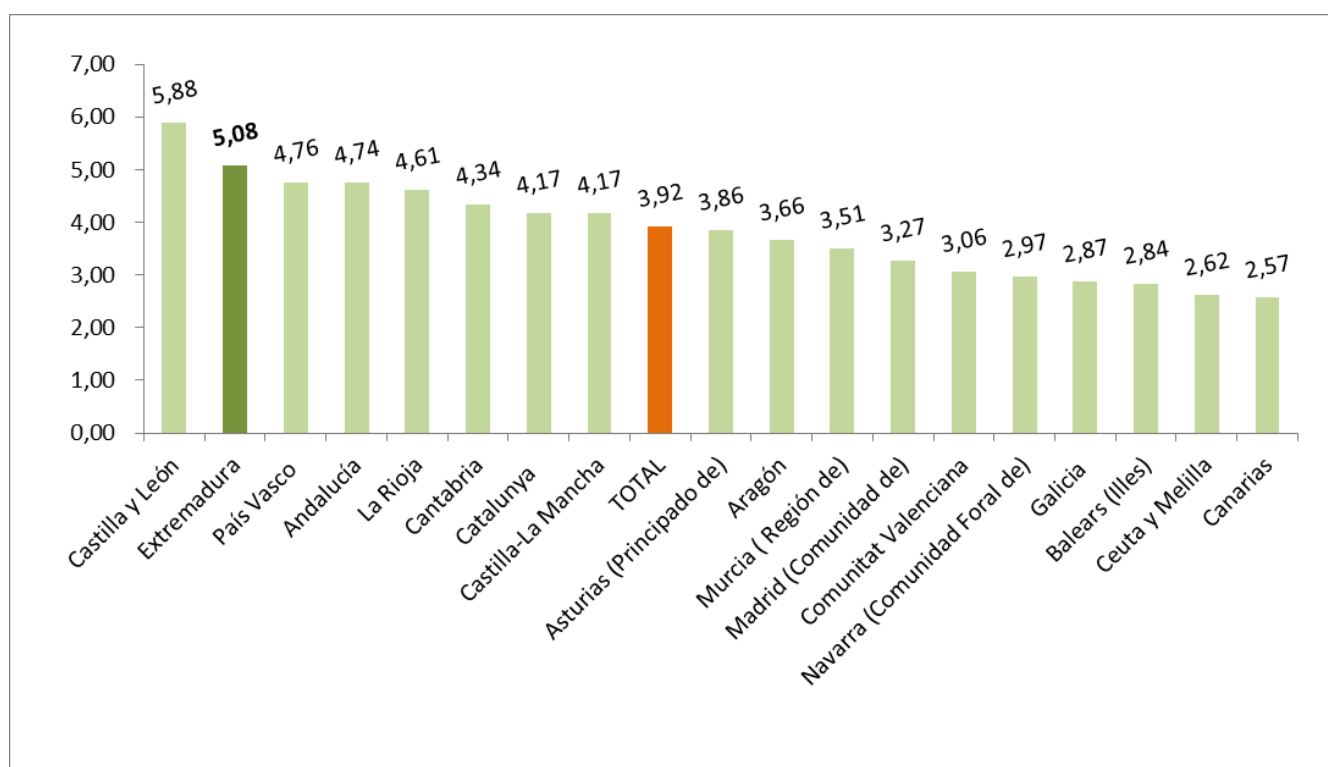

Fuente: Elaboración propia a partir de datos del Ministerio de Sanidad, Servicios Sociales e Igualdad. SAAD

Fecha actualización: 07/10/2020

CES Extremadura INFORMA. DEPENDENCIA. SOLICITUDES REGISTRADAS

A 30 de septiembre de 2020, hay en Extremadura un total de 54.201 solicitudes registradas encontrándose por encima de la media española en cuanto a solicitudes en relación a la población (un 5,08% de la población en Extremadura y un 3,92% en la media española).

Encuesta de Presupuestos Familiares. Gasto medio por hogar. Extremadura 2018-2019

Distribución porcentual por grupos de gasto del gasto medio del hogar 2018-2019

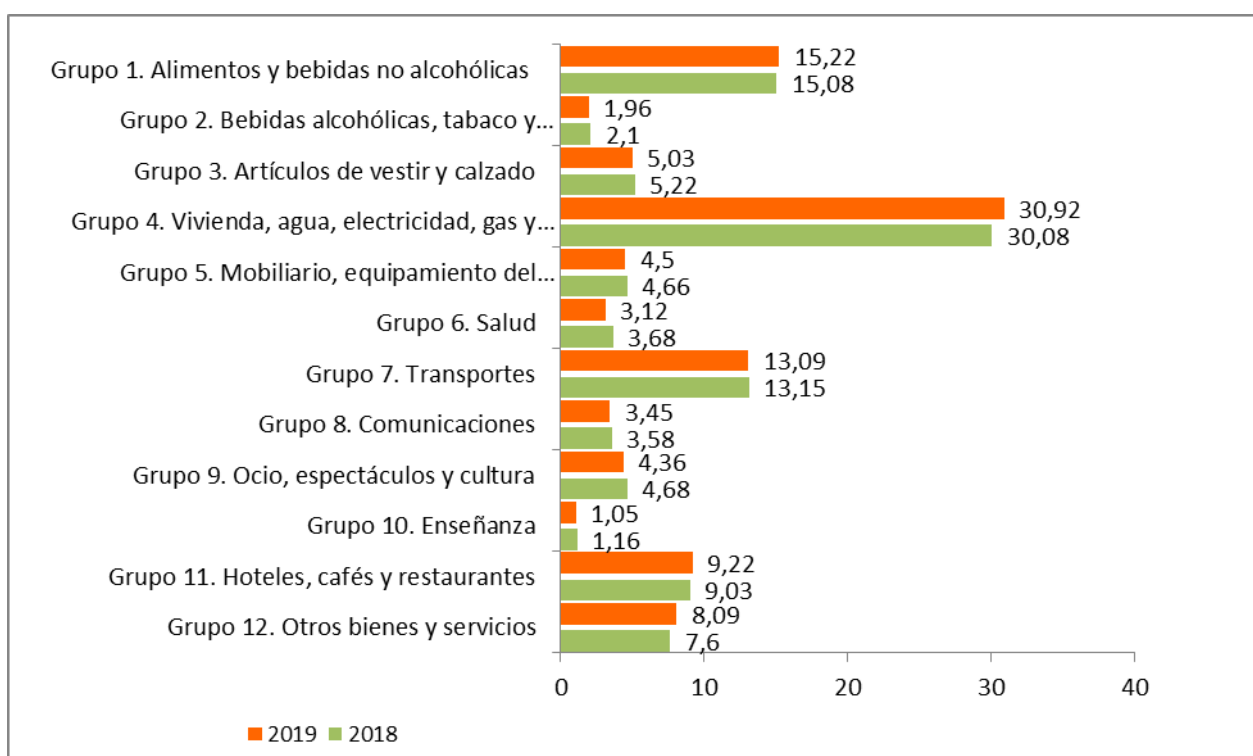

Fuente: Elaboración propia a partir de datos del INE. Encuesta de Presupuestos Familiares (EPH)

Fecha de actualización: 28/07/2020

CES Extremadura INFORMA. ENCUESTA DE PRESUPUESTOS FAMILIARES. GASTO MEDIO POR HOGAR

En el análisis por grupos de gasto, los hogares de Extremadura destinan el 30,92% de su presupuesto a gastos relacionados con la vivienda (este grupo incluye alquileres reales, gastos corrientes de agua, electricidad, gas, comunidad, reparaciones, calefacción, así como un alquiler estimado en aquellos casos en los que el hogar es propietario de la vivienda o disfruta en régimen de cesión), y el 15,22% a alimentos. En el último año la reducción más importante fue en los gastos destinados a salud y el aumento más significativo en vivienda.

**Encuesta de Condiciones de Vida.
Ingresos medios.
Extremadura- España 2010-2019**

Ingresos por personas en Extremadura y España,
2010-2019 (años de realización de la encuesta)

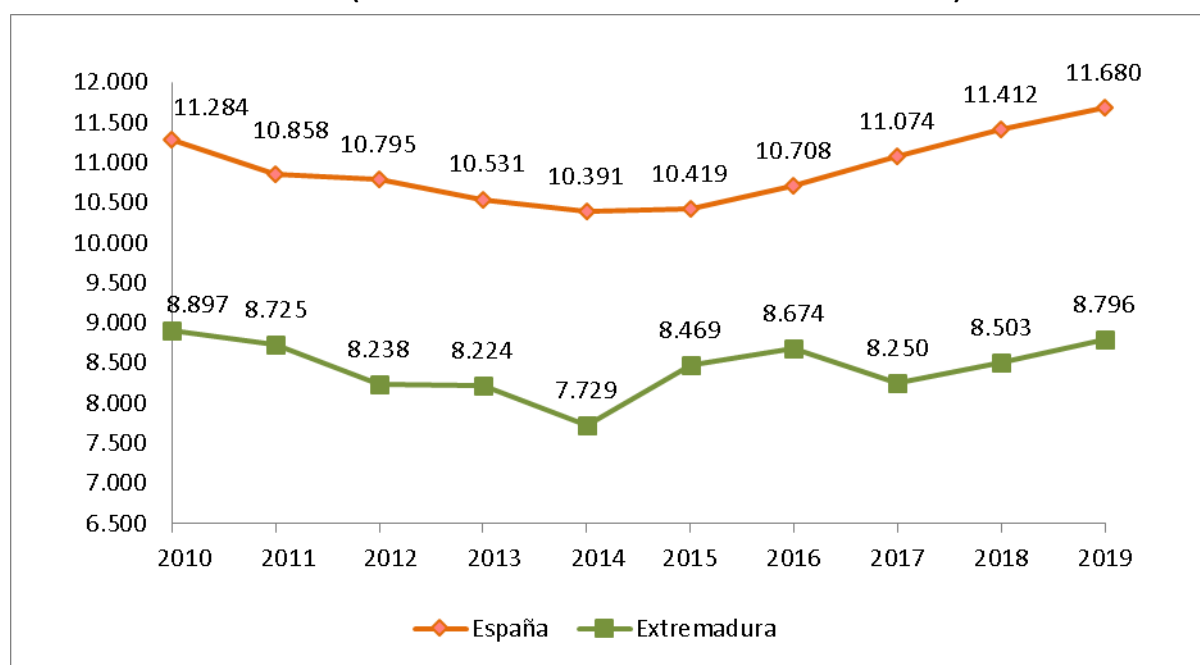

Fuente: Elaboración propia a partir de datos del INE. Encuesta de Condiciones de Vida

Fecha de actualización: 21/07/2020

CES Extremadura INFORMA. ENCUESTA DE CONDICIONES DE VIDA. INGRESOS POR PERSONA

En Extremadura, los ingresos medios por persona, muestran una evolución negativa desde el año 2010 aunque se puede observar una recuperación en 2015 y 2016 que no se mantiene en los últimos años. En 2019, asistimos a una nueva recuperación de los ingresos al pasar de los 8.503 euros del año anterior hasta los 8.796 euros de ingresos medios (correspondientes a 2018).

***Encuesta de Condiciones de Vida.
Riesgo de pobreza.
Extremadura- España 2010-2019***

Porcentaje de población en riesgo de pobreza en Extremadura y España, 2010-2019

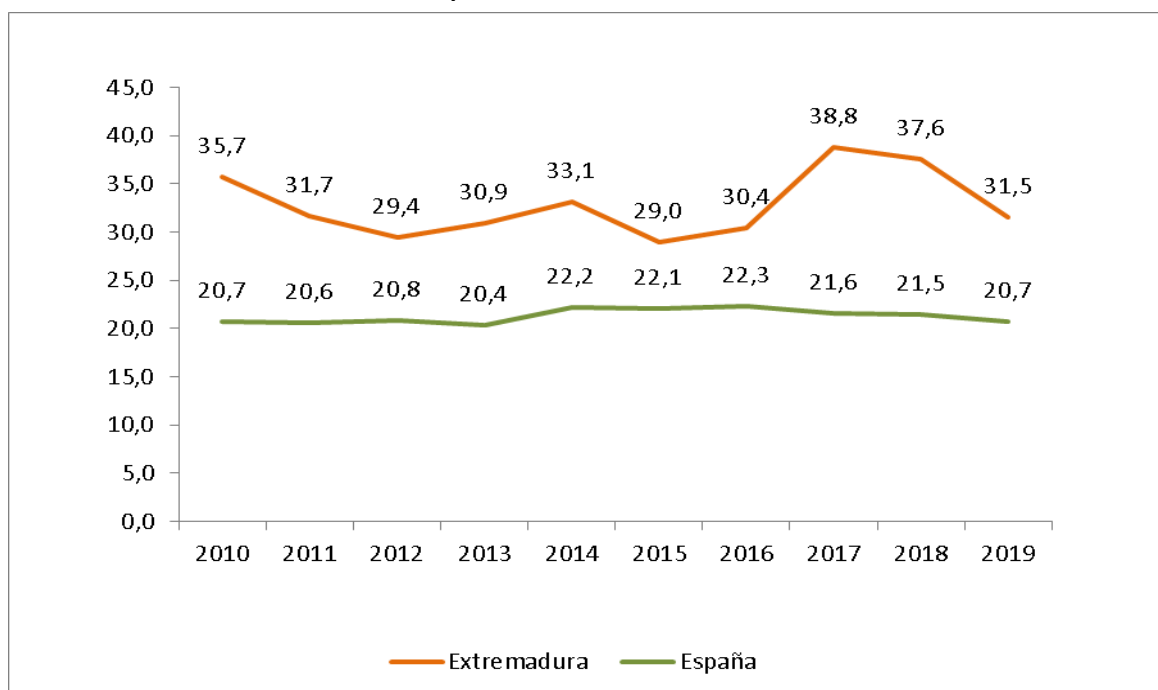

Fuente: Elaboración propia a partir de datos del INE. Encuesta de Condiciones de Vida

Fecha de actualización: 21/07/2020

CES Extremadura INFORMA. ENCUESTA DE CONDICIONES DE VIDA. RIESGO DE POBREZA

El porcentaje de población por debajo del umbral de riesgo de pobreza disminuyó respecto al año anterior, tanto en España como en Extremadura. La población en riesgo de pobreza es un indicador relativo que mide la desigualdad. No mide pobreza absoluta, sino cuántas personas tienen ingresos bajos en relación al conjunto de la población. Así, el 20,7% de la población residente en España estaba por debajo del umbral de la pobreza, frente al 21,5% registrado el año anterior. En Extremadura este porcentaje fue de 31,5% frente al 37,6% del año anterior.



Consejo
Económico y
Social de
Extremadura

NORMAS DE INTERÉS PUBLICADAS



BOLETÍN OFICIAL DEL ESTADO

NORMAS DE INTERÉS PUBLICADAS. OCTUBRE 2020

Vivienda

Orden TMA/930/2020, de 29 de septiembre, por la que se modifica la Orden TMA/336/2020, de 9 de abril, por la que se incorpora, sustituye y modifican sendos programas de ayuda del Plan Estatal de Vivienda 2018-2021 en cumplimiento de lo dispuesto en los artículos 10, 11 y 12 del Real Decreto-ley 11/2020, de 31 de marzo, por el que se adoptan medidas urgentes complementarias en el ámbito social y económico para hacer frente al COVID-19.

B.O.E. nº 262. 3 de octubre de 2020

<https://www.boe.es/boe/dias/2020/10/03/>

Igualdad de género. Retribuciones

Real Decreto 902/2020, de 13 de octubre, de igualdad retributiva entre mujeres y hombres.

B.O.E. nº 272. 14 de octubre de 2020

<https://www.boe.es/boe/dias/2020/10/14/>

Vehículos automóviles. Medidas urgentes

Orden ICT/971/2020, de 15 de octubre, por la que se desarrolla el programa de renovación del parque circulante español en 2020 (Plan Renove 2020) y se modifica el Anexo II del Real Decreto-ley 25/2020, de 3 de julio, de medidas urgentes para apoyar la reactivación económica y el empleo.

B.O.E. nº 275. 17 de octubre de 2020

<https://www.boe.es/boe/dias/2020/10/17/>

Medidas sociales

Resolución de 15 de octubre de 2020, del Congreso de los Diputados, por la que se ordena la publicación del Acuerdo de convalidación del Real Decreto-ley 30/2020, de 29 de septiembre, de medidas sociales en defensa del empleo.

B.O.E. nº 279. 22 de octubre de 2020

<https://www.boe.es/boe/dias/2020/10/22/>

Estado de alarma

Real Decreto 926/2020, de 25 de octubre, por el que se declara el estado de alarma para contener la propagación de infecciones causadas por el SARS-CoV-2.

B.O.E. nº 282. 25 de octubre de 2020

<https://www.boe.es/boe/dias/2020/10/25/>

Red ferroviaria

Real Decreto 929/2020, de 27 de octubre, sobre seguridad operacional e interoperabilidad ferroviarias.

B.O.E. nº 286. 29 de octubre de 2020

<https://www.boe.es/boe/dias/2020/10/29/>

DIARIO OFICIAL DE EXTREMADURA

NORMAS DE INTERÉS PUBLICADAS. OCTUBRE 2020

Economía Social. Subvenciones.- Resolución de 17 de septiembre de 2020, de la Secretaría General, por la que se convocan ayudas para el fomento de nuevas contrataciones de personal cualificado y de gestión administrativa y el mantenimiento de los puestos de trabajo ya existentes en entidades de la economía social en Extremadura para paliar los efectos que está causando la pandemia del COVID-19 para 2020.

D.O.E. nº 192. 2 de octubre de 2020.

<http://doe.gobex.es/ultimosdoe/mostrardoe.php?fecha=20201002>

Comisión Bilateral de Cooperación.- Resolución de 2 de octubre de 2020, de la Vicepresidenta Primera y Consejera, por la que se dispone la publicación del Acuerdo de la Comisión Bilateral de Cooperación Administración General del Estado-Comunidad Autónoma de Extremadura en relación con el Decreto-ley 12/2020, de 19 de junio, de medidas extraordinarias y urgentes para la reactivación de la actividad económica y social en la Comunidad Autónoma de Extremadura en el proceso hacia la "Nueva Normalidad".

D.O.E. nº 195. 7 de octubre de 2020.

<http://doe.gobex.es/ultimosdoe/mostrardoe.php?fecha=20201007>

Fomento del empleo. Subvenciones.- Resolución de 16 de septiembre de 2020, de la Secretaría General de Empleo, por la que se aprueba la convocatoria para el ejercicio 2020 de las subvenciones del Programa Empleo de Experiencia, al amparo de la Orden de 14 de septiembre de 2020, por la que se establecen sus bases reguladoras.

D.O.E. nº 197. 9 de octubre de 2020.

<http://doe.gobex.es/ultimosdoe/mostrardoe.php?fecha=20201009>

Eficiencia energética. Subvenciones.- Resolución de 28 de septiembre de 2020, de la Secretaría General, por la que se establece la convocatoria de subvenciones para actuaciones de eficiencia energética en PYME y gran empresa del sector industrial en Extremadura.

D.O.E. nº 198. 13 de octubre de 2020.

<http://doe.gobex.es/ultimosdoe/mostrardoe.php?fecha=20201013>

Agricultura. Préstamos.- Orden de 7 de octubre de 2020 por la que se establece el procedimiento para el acceso de personas jóvenes agricultores y agricultoras a préstamos garantizados por el Instrumento Financiero de Gestión Centralizada financiado por el Fondo Europeo Agrícola de Desarrollo Rural (FEADER) 2014-2020 en la Comunidad Autónoma de Extremadura.

D.O.E. nº 200. 15 de octubre de 2020.

<http://doe.gobex.es/ultimosdoe/mostrardoe.php?fecha=20201015>

Salud Pública. Nueva Normalidad.- Resolución de 16 de octubre de 2020, del Vicepresidente Segundo y Consejero, por la que se ordena la publicación en el Diario Oficial de Extremadura del Acuerdo de 16 de octubre de 2020, del Consejo de Gobierno de la Junta de Extremadura, por el que se modifica el Acuerdo de 2 de septiembre de 2020, del Consejo de Gobierno de la Junta de Extremadura, por el que se establecen las medidas básicas de prevención en materia de salud pública aplicables en Extremadura tras la superación de la Fase III del Plan para la transición hacia una nueva normalidad y se adoptan medidas excepcionales y temporales de intervención en materia reuniones en Extremadura.

D.O.E. nº 9 (Extra). 17 de octubre de 2020.

<http://doe.gobex.es/ultimosdoe/mostrardoe.php?fecha=20201017>

Salud Pública. Horario nocturno.- Decreto del Presidente 10/2020, de 25 de octubre, en aplicación del Real Decreto 926/2020, de 25 de octubre, por el que se declara el estado de alarma para contener la propagación de infecciones causadas por el SARS-CoV-2, se establece la franja horaria nocturna en la que se limita la libertad de circulación de las personas en horario nocturno por las vías o espacios de uso público en la Comunidad Autónoma de Extremadura.

D.O.E. nº 10 (Extra). 25 de octubre de 2020.

<http://doe.gobex.es/ultimosdoe/mostrardoe.php?fecha=20201025>

Investigación. Ayudas.- Orden de 23 de octubre de 2020 por la que se establecen las bases reguladoras de las ayudas destinadas a la financiación de proyectos de investigación industrial y desarrollo experimental realizados por las empresas de la Comunidad Autónoma de Extremadura.

D.O.E. nº 211. 30 de octubre de 2020.

<http://doe.gobex.es/ultimosdoe/mostrardoe.php?fecha=20201030>



Junta de Extremadura

Recaudación tributaria en Extremadura [enero – septiembre 2020]

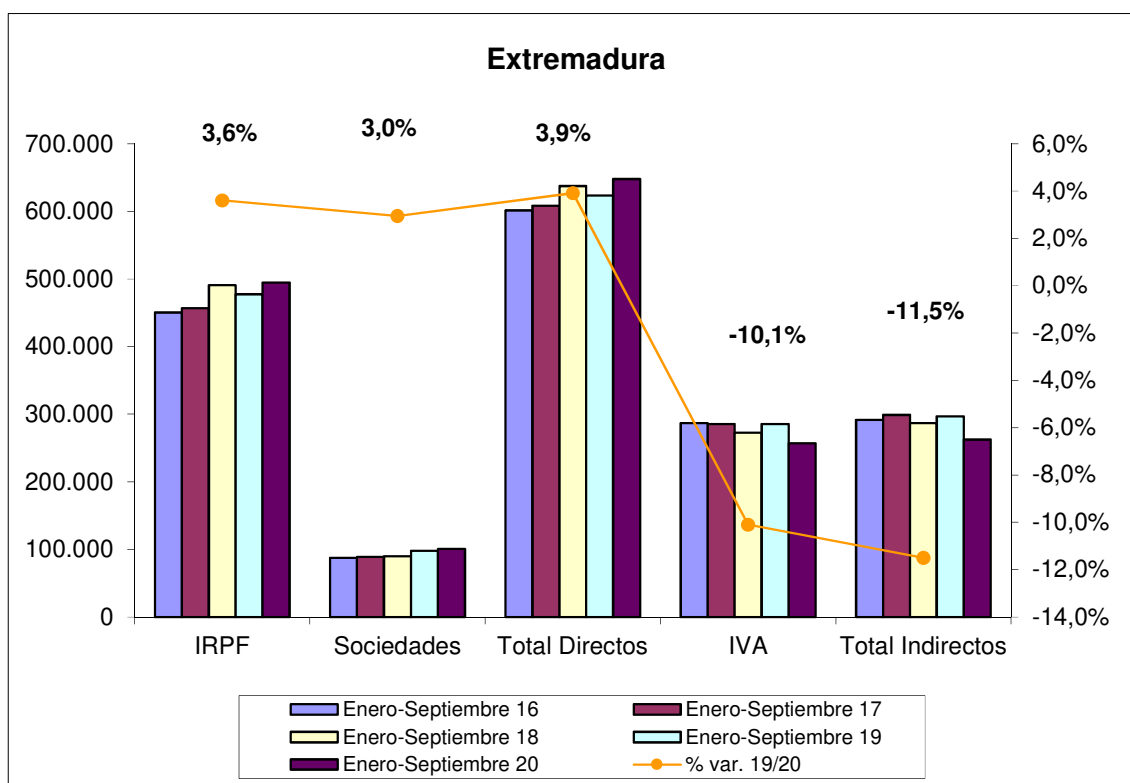

Fuente: Elaboración propia a partir de datos de la Agencia Tributaria.

Fecha de actualización: 30/10/2020.

CES de Extremadura INFORMA. RECAUDACIÓN DE TRIBUTOS.

La recaudación de impuestos directos en Extremadura hasta septiembre de 2020 aumentó un 3,9% respecto al año anterior. En el caso de los impuestos indirectos se produjo una disminución del 11,5%.

Recaudación tributaria en España [enero - septiembre 2020]

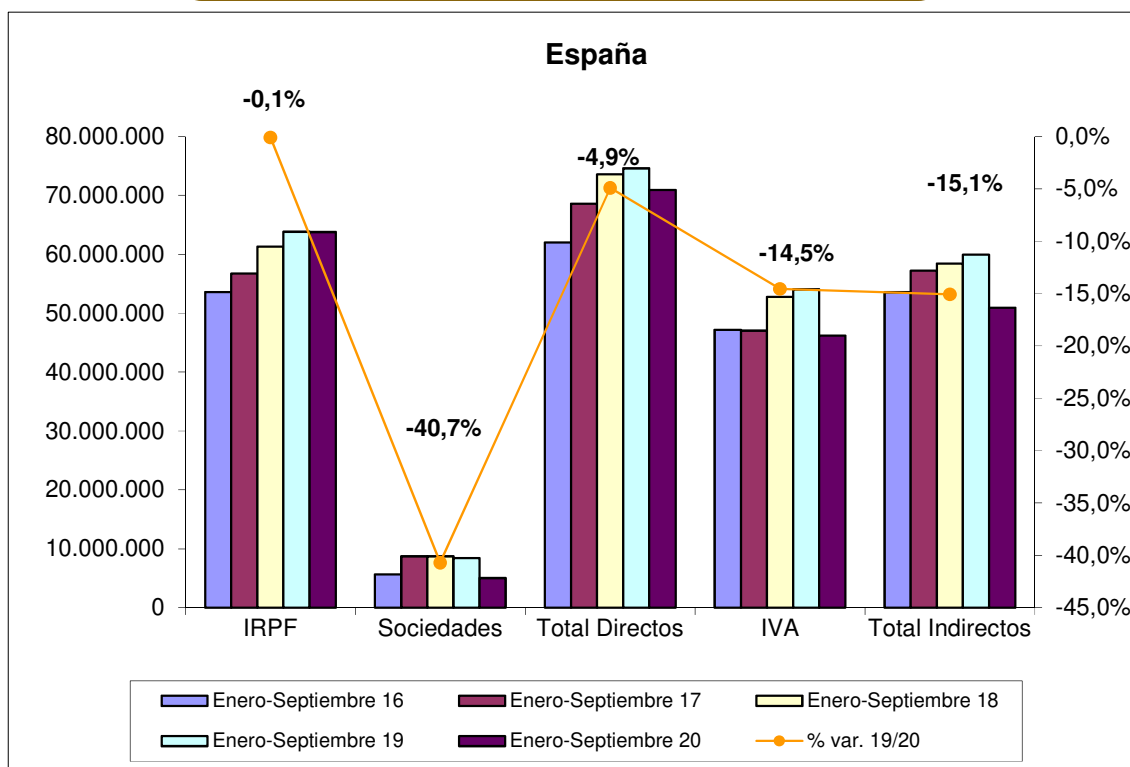

Fuente: Elaboración propia a partir de datos de la Agencia Tributaria.

Fecha de actualización: 30/10/2020.

CES de Extremadura INFORMA. RECAUDACIÓN DE TRIBUTOS.

La recaudación de impuestos directos en España hasta septiembre de 2020 disminuyó un 4,9% respecto al año anterior. En el caso de los impuestos indirectos se produjo una disminución del 15,1%.