



Consejo
Económico y
Social de
Extremadura

RAES

Revista de Actualidad Económica y Social

Diciembre 2020. Número 61



**DATOS DE LA
ACTUALIDAD ECONÓMICA,
LABORAL Y SOCIAL DE
EXTREMADURA**

**NOTICIAS Y NORMAS DE
INTERÉS PUBLICADAS**

DIRECCIÓN:

María Mercedes Vaquera Mosquero

COORDINADORA:

María José Pecero Cuellar

EQUIPO TÉCNICO:

Micaela Isabel Pérez Santana
Andrés Humánez Carroza
María José Navarro Martínez

REVISTA DE ACTUALIDAD ECONÓMICA Y SOCIAL
Publicación Electrónica

EDITA: CES DE EXTREMADURA
Avda. de Valhondo, 1, 4ª planta
cesextremadura@juntaex.es

Tel. 924009222

La reproducción de esta publicación está permitida citando su procedencia

Mérida, 2019

Composición del Pleno del Consejo Económico y Social de Extremadura

Presidenta: Dña. María Mercedes Vaquera Mosquero.
Secretaria General: Dña. María José Pecero Cuellar

Grupo I

Vicepresidente: D. Francisco Morcillo Pereiro.

Dña. María Ángeles Rodríguez Márquez (UGT)

Dña. Érica Gutiérrez Méndez (UGT)

D. Ricardo Salaya Monsell (UGT)

D. Juan Murillo Murillo (CC.OO.)

Dña. Ana Isabel González Méndez. (CC.OO.)

D. José Mateos Canelo (CC.OO.)

D. Juan José Bote Chacón (CC.OO.)

Grupo II

Vicepresidente: D. Francisco Javier Peinado Rodríguez. (Confederación Regional Empresarial Extremeña- CREEX)

D. Francisco Sánchez Guijo. (CREEX)

Dña. Pilar Coslado Santibáñez (CREEX)

Dña. Victoria Bazaga Gazapo (CREEX)

D. Pedro Rosado Alcántara (CREEX)

Dña. Luisa Santana Muñoz (CREEX)

D. Fernando Herrera Tabares (CREEX)

Dña. Margarita Redondo Pámpano (CREEX)

Grupo III

En representación de las organizaciones que se indican:

D^ª. Dolores Contador García. (Organizaciones Profesionales Agrarias)

D. Ángel Pacheco Conejero. (Economía Social)

D. Javier Rubio Merinero. (Representante de usuarios y consumidores).

D. Francisco Pedraja Chaparro. (Universidad de Extremadura).

D. Ismael Pérez Franco. (Consejo de la Juventud)

Dña. María Angustias Ventura Tirado. (Experta y portavoz grupo Tercero)

Dña Carmen Pineda González (Experta).

D^ª. María Teresa Suárez Vega (Representante del Tercer Sector).

Índice

Actualidad

Noticias	10
Actualidad Económica	15
• PIB Extremadura	16
• Deuda Pública	17
• Recaudación tributaria	18
• Licitación Pública	20
• Sociedades mercantiles	22
• Coste laboral total	24
• Índice de precios de consumo	25
• Índice de precios industriales	27
• Índice de producción industrial	28
• Índice de comercio al por menor	29
• Comercio exterior	30
• Ocupación hotelera	31
Actualidad Laboral	32
• Encuesta de población activa	33
• Paro registrado	37
• Afiliación a la Seguridad Social	39
• Contratos registrados	40
• Prestaciones por desempleo	41
• Huelgas y cierres patronales	42
• Mediación, arbitraje y conciliación	43
• Cooperativas y Sociedades Laborales	44
• Accidentes de trabajo	45
Actualidad Social	46
• Padrón municipal	47
• Movimiento natural de población	48
• Migraciones	51
• Compraventa de viviendas	52
• Hipotecas	56
• Prestaciones sociales	58
• Dependencia	60
• Presupuestos familiares	62
• Condiciones de vida	63
Normas de interés publicadas	65

ACTUALIDAD



*Mª Mercedes Vaquera Mosquero
Presidenta del CES de Extremadura*

APROBACIÓN MEMORIA SOCIOECONÓMICA Y MEMORIA DE ACTIVIDADES 2019

El Pleno del CES de Extremadura, en su sesión celebrada el 18 de noviembre, ha aprobado por unanimidad la Memoria Socioeconómica y la Memoria de actividades del CES de Extremadura correspondientes al año 2019.

La confección de esta Memoria, realizada con interés, dedicación y esfuerzo, se ha visto profundamente afectada por la pandemia y a las consecuencias derivadas del estado de alarma decretado desde el pasado mes de marzo hasta junio del 2020.

Finalmente, quiero agradecer a todos los componentes de los grupos las acertadas y pertinentes aportaciones que han realizado en el proceso de elaboración de esta Memoria.

PARTICIPACIÓN EN EL COMITÉ DE ORIENTACIONES DE LA RED TRANSNACIONAL ATLÁNTICA.

A pesar de la situación que estamos atravesando por la crisis de emergencia sanitaria causada por la Covid-19, el Consejo Económico y Social de Extremadura continúa con el desarrollo de sus actividades, a través, de videoconferencias la mayoría de ellas.

Así el pasado 18 de noviembre, asistí por videoconferencia a la reunión del Grupo de Trabajo de la Red Transnacional Atlántica.

El objetivo de esta reunión fue conocer el estado en el que se encuentran los trabajos de elaboración del Informe, “Análisis del Impacto Socioeconómico del Corredor Atlántico”, así como otras cuestiones de organización y funcionamiento de la Red Transnacional Atlántica.

ENTREGA AL PRESIDENTE DE LA JUNTA DE EXTREMADURA DE LAS MEMORIAS DEL CES, MEMORIA SOCIOECONÓMICA Y MEMORIA DE ACTIVIDADES DE 2019.

El pasado 26 de julio, todos los componentes del CES de Extremadura, hicimos entrega al Presidente de la Junta de Extremadura, D. Guillermo Fernández Vara, y a toda la sociedad extremeña, de nuestra Memoria Socioeconómica y de Actividades correspondiente al año 2019. Con la elaboración y entrega de la Memoria Socioeconómica damos cumplimiento a la obligación que se recoge en la Ley 3/1991, de 25 de abril sobre Creación del Consejo Económico y Social de Extremadura, que establece en su Artículo 5º, apartado 1, que: “Son funciones del Consejo: Elaborar y elevar anualmente al Gobierno una Memoria en la que se reflejen sus consideraciones sobre la situación socio-económica de la región”.

El primer precepto, la elaboración de la Memoria, culminó el 18 de noviembre de 2020, cuando el Pleno del Consejo aprobó, por unanimidad, el documento. La siguiente obligación, la de elevar la Memoria al Gobierno, se llevó a cabo el siguiente 23 de noviembre, cuando entregamos al Presidente de la Junta de Extremadura, D. Guillermo Fernández Vara, de la Memoria Socioeconómica del CES correspondiente a 2019, en un acto virtual celebrado en la sede de esta Institución.



Guillermo Fernández Vara, Presidente de la Junta de Extremadura, recibe de manos de esta Presidenta la Memoria Socioeconómica del CES de 2019

Pese a que esta Memoria recoge, básicamente, los datos sociales y económicos de nuestra región correspondientes al año 2019, no podemos dejar a un lado ni la situación y las circunstancias en la que ha sido elaborada ni, por supuesto, los acontecimientos en los que los lectores van a tener la oportunidad de analizarla, que no son otros que los derivados de la crisis sanitaria, social y económica provocada por la Covid-19, crisis de la que es difícil establecer su alcance económico, tanto a nivel regional como nacional y mundial. A diferencia de otras crisis económicas anteriores, esta es una crisis compleja, impredecible, sin epicentro, A diferencia de otras crisis económicas anteriores, esta es una crisis compleja, impredecible, sin epicentro, para la que ya no sirven los manuales de política económica disponibles que se han venido utilizando hasta ahora.

La confección de esta Memoria, realizada con interés, dedicación y esfuerzo, se ha visto profundamente afectada por las circunstancias ya mencionadas, relativas a la pandemia y a las consecuencias derivadas del estado de alarma decretado desde el pasado mes de marzo hasta junio del 2020. Tal es así que este Consejo Económico y Social de Extremadura no ha podido presentar su Memoria durante el mes de julio, como viene haciendo anualmente.

Tengo que destacar la importancia de esta Memoria, ya que es la única de ámbito regional que da a conocer a la sociedad extremeña la situación socioeconómica que año a año presenta nuestra Comunidad Autónoma, y a la que se puede acceder mediante el siguiente enlace <http://www.juntaex.es/cesextremadura/>

Quiero agradecer, en nombre del CES de Extremadura y muy particularmente, en el mío propio, la contribución que la Comisión Permanente, la Comisión de Desarrollo Regional, el personal técnico y a la Secretaria General han realizado para su correcta confección, así como a todas aquellas personas e instituciones ajenas al CES que han colaborado en el documento final, aportando ideas, datos y valoraciones, sin las cuales no hubiera sido posible este trabajo.

OTRAS ACTIVIDADES

Al margen de estas actividades, la Comisión Permanente continúa trabajando en la elaboración del documento de trabajo que formará parte del Informe que el Grupo de Trabajo de la Red Transnacional Atlántica denominado “Impulso Socioeconómico del Corredor Atlántico”.

*M^a Mercedes Vaquera Mosquero
Presidenta del CES de Extremadura*



Consejo
Económico y
Social de
Extremadura

NOTICIAS



Luz verde para licitar el cambio de estación y vía de Plasencia y Monfragüe

Otro pequeño avance más para la alta velocidad extremeña. El Consejo de Ministros, en su reunión de hoy, ha autorizado al departamento de Transportes, Movilidad y Agenda Urbana (Mitma), a través de Adif, a licitar las obras de renovación de vía y adaptación de las estaciones de Plasencia y Monfragüe.

3 de noviembre de 2020.

https://www.elperiodicoextremadura.com/noticias/extremadura/luz-verde-licitar-cambio-estacion-via-plasencia-monfrague_1256008.html

La Seguridad Social baja en 2.468 afiliados en octubre en Extremadura

La afiliación media a la Seguridad Social bajó en octubre en 2.468 personas en Extremadura, un 0,62% menos que en septiembre, lo que situó el número total de ocupados en la comunidad autónoma en 394.484.

4 de noviembre de 2020.

https://www.elperiodicoextremadura.com/noticias/extremadura/seguridad-social-baja-2-468-afiliados-octubre-extremadura_1256086.html

Extremadura suma 3.039 desempleados en octubre y supera los 109.000

El número de parados registrados en las oficinas públicas de empleo de Extremadura aumentó en 3.039 personas en octubre, lo que supone un incremento del 2,87 por ciento respecto al mes anterior, que cifra el total de desempleados en 109.088.

4 de noviembre de 2020.

https://www.elperiodicoextremadura.com/noticias/extremadura/extremadura-suma-3-039-desempleados-octubre-supera-109-000_1256074.html

La Junta declara el nivel de alerta 3 en la región y todos los municipios tendrán reducción de aforos

El Consejo de Gobierno de la Junta de Extremadura aprueba la declaración del nivel de alerta 3 por coronavirus en la región, por lo que se aplicarán medidas de restricción de aforo en todos los municipios durante 14 días con el fin de reducir con mayor celeridad la incidencia acumulada de casos.

6 de noviembre de 2020.

https://www.elperiodicoextremadura.com/noticias/extremadura/junta-declara-nivel-alerta-3-region-todos-municipios-tendran-reduccion-aforos_1256438.html

Extremadura ha realizado 306.977 pruebas PCR desde el inicio de la pandemia

Extremadura ha realizado un total de 306.977 pruebas diagnósticas PCR desde el inicio de la pandemia, de ellas 23.070 en el período del 30 de octubre hasta el 5 de noviembre, con un incremento porcentual semanal del 9% y una tasa que se sitúa en 288,84 por cada 1.000 habitantes.

9 de noviembre de 2020.

https://www.elperiodicoextremadura.com/noticias/extremadura/extremadura-ha-realizado-306-977-pruebas-pcr-inicio-pandemia_1256798.html

Luz verde ambiental a la planta Francisco Pizarro, la más grande de Europa

El Ministerio para la Transición Ecológica ha formulado la declaración de impacto ambiental favorable al proyecto de planta fotovoltaica FV Francisco Pizarro promovida por Iberdrola en la provincia de Cáceres, que con una potencia de 590 MWp la convierte en la más grande de Europa.

9 de noviembre de 2020.

https://www.elperiodicoextremadura.com/noticias/extremadura/luz-verde-ambiental-planta-francisco-pizarro-mas-grande-europa_1256759.html

El presupuesto de la Junta sube un 7% y destina 1.876 millones a Sanidad

Las cuentas para el 2021 ascienden a 6.423,8 millones, 417 más, gracias a las transferencias del Estado y el endeudamiento. La recaudación cae un 8% y el PIB crecerá entre un 8,7% y un 4,3%, en función de la pandemia

18 de noviembre de 2020.

https://www.elperiodicoextremadura.com/noticias/extremadura/presupuesto-extremadura-2021-asciende-6-423-8-millones-6-9-mas_1258029.html

Los afiliados extranjeros a la Seguridad Social bajan un 5,58% en octubre en Extremadura

La media de extranjeros afiliados a la Seguridad Social en alta laboral en Extremadura se ha situado en los 13.390, lo que supone un descenso del 5,58 por ciento, con 791 cotizantes menos, con respecto a septiembre.

19 de noviembre de 2020.

https://www.elperiodicoextremadura.com/noticias/extremadura/afiliados-extranjeros-seguridad-social-bajan-5-58-octubre-extremadura_1258177.html

Avanzan las obras de la duplicación del tramo del tren de alta velocidad entre Cáceres y Mérida

Adif Alta Velocidad continúa avanzando en la ejecución de las obras de duplicación del tramo Cáceres-Mérida, pertenecientes a la Línea de Alta Velocidad Madrid-Extremadura. Los trabajos suponen una inversión superior a los 6,2 millones de euros.

20 de noviembre de 2020.

https://www.elperiodicoextremadura.com/noticias/extremadura/avanzan-obras-duplicacion-tramo-tren-alta-velocidad-caceres-merida_1258309.html

644 mujeres tienen órdenes de protección por violencia de género en Extremadura

«Se han puesto menos denuncias en el confinamiento pero no ha habido menos violencia», señala la psicóloga Ángeles Hernández Pachón

20 de noviembre de 2020.

<https://www.hoy.es/extremadura/mujeres-ordenes-proteccion-20201123140112-nt.html>

Industria trabaja con la Junta en "un gran proyecto tractor" ligado al litio extremeño

"En Extremadura tenemos litio, una gran cantidad de este producto necesario para fabricar las baterías", dice la ministra Reyes Maroto

23 de noviembre de 2020.

https://www.elperiodicoextremadura.com/noticias/extremadura/industria-trabaja-junta-un-gran-proyecto-tractor-ligado-litio-extremeno_1258707.html

El tren rápido Badajoz-Plasencia estará en servicio a finales de 2021

Ábalos anuncia que ya hay estudio informativo del tramo Oropesa-Madrid, el más retrasado del proyecto de alta velocidad

23 de noviembre de 2020.

https://www.elperiodicoextremadura.com/noticias/extremadura/tren-rapido-badajoz-plasencia-estara-servicio-finales-2021_1258675.html

La pensión media es de 847 euros en Extremadura, 171 menos que la media nacional

La pensión media en Extremadura, que comprende su distinta tipología (jubilación, incapacidad permanente, viudedad, orfandad y a favor de familiares), es de 846,97 euros, 171 euros menos que la media nacional, según datos del Instituto Nacional de Estadística.

23 de noviembre de 2020.

https://www.elperiodicoextremadura.com/noticias/extremadura/pension-media-es-847-euros-extremadura-171-menos-media-nacional_1259201.html

ACTUALIDAD ECONÓMICA

ACTUALIDAD ECONÓMICA:

- * PIB Extremadura
- * Deuda pública
- * Recaudación tributaria
- * Licitación Oficial (SEOPAN)
- * Sociedades mercantiles en Extremadura
- * Coste laboral total
- * Índice de Precios al Consumo
- * Índice de precios industriales
- * Índice de producción industrial
- * Índice de Comercio al por menor
- * Comercio exterior
- * Ocupación hotelera

Contabilidad Regional Trimestral de Extremadura. PIB Base 2015. IT 2017 – II T 2020 (% variación anual)

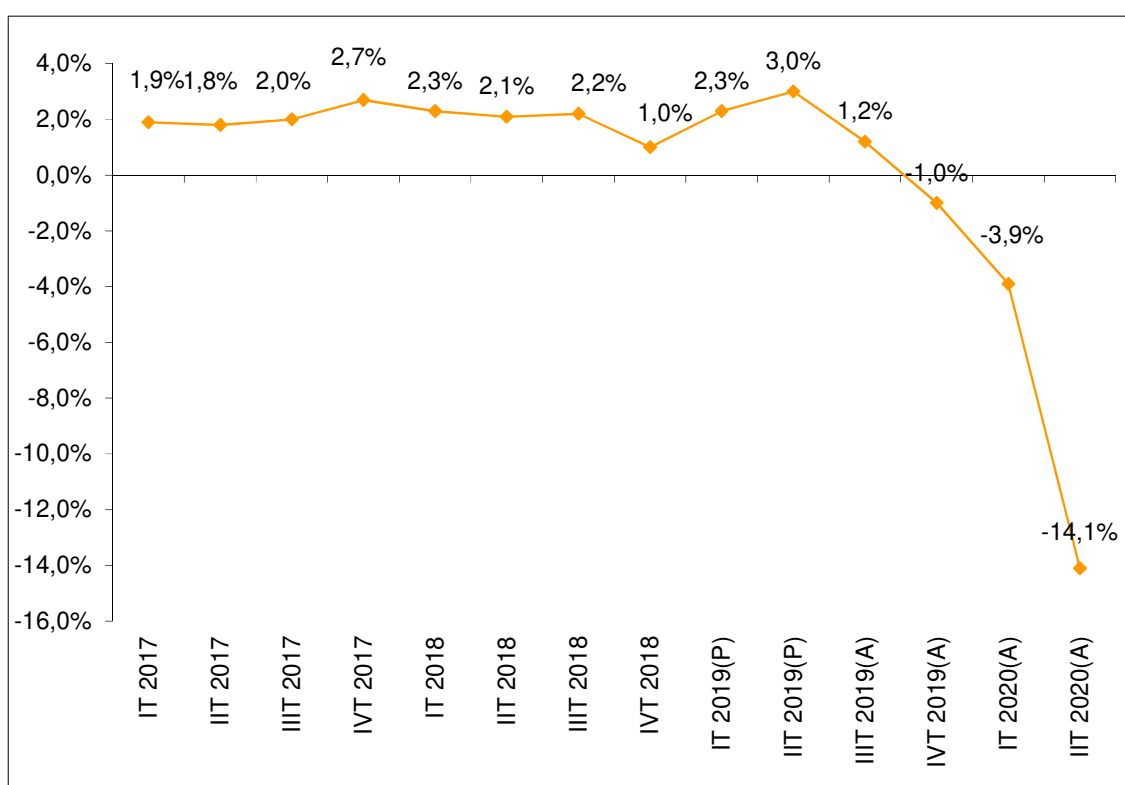

Fuente: Elaboración propia a partir de datos del Instituto de Estadística de Extremadura. (P) Provisional. (A) Avance.

Fecha de actualización: 14/10/2020.

CES de Extremadura INFORMA. CONTABILIDAD REGIONAL TRIMESTRAL DE EXTREMADURA.

El Producto Interior Bruto (PIB) de Extremadura registró un decrecimiento interanual del -14,1% en el segundo trimestre de 2020 según los datos del Instituto de Estadística de Extremadura, 10,2 puntos inferior a lo registrado en el trimestre anterior.

Deuda Pública de las CC.AA. en porcentaje del PIB_{pm} [2º T 2020]

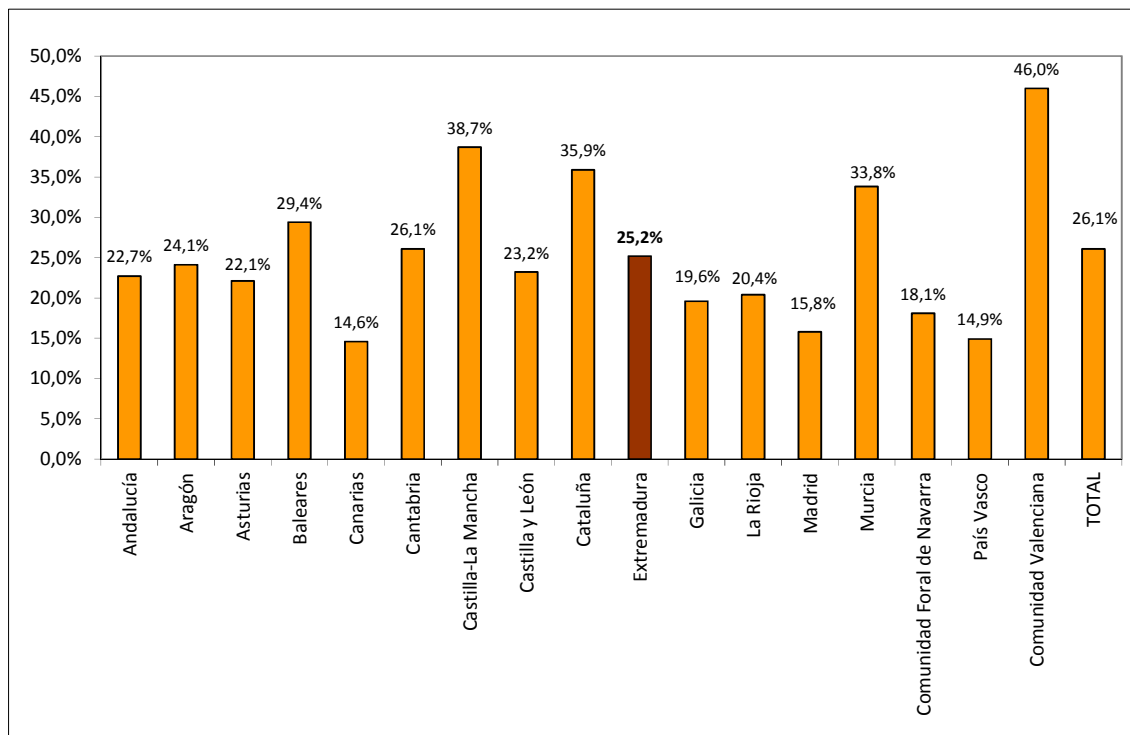

Fuente: Elaboración propia a partir de datos del Banco de España.

Fecha de actualización: 30/09/2020.

CES de Extremadura INFORMA. DEUDA PÚBLICA POR COMUNIDADES AUTÓNOMAS.

En Extremadura, la Deuda Pública en el segundo trimestre de 2020 alcanzaba el 25,2% del PIB_{pm} regional. En el conjunto nacional este indicador alcanzó el 26,1%.

Recaudación tributaria en Extremadura [enero – octubre 2020]

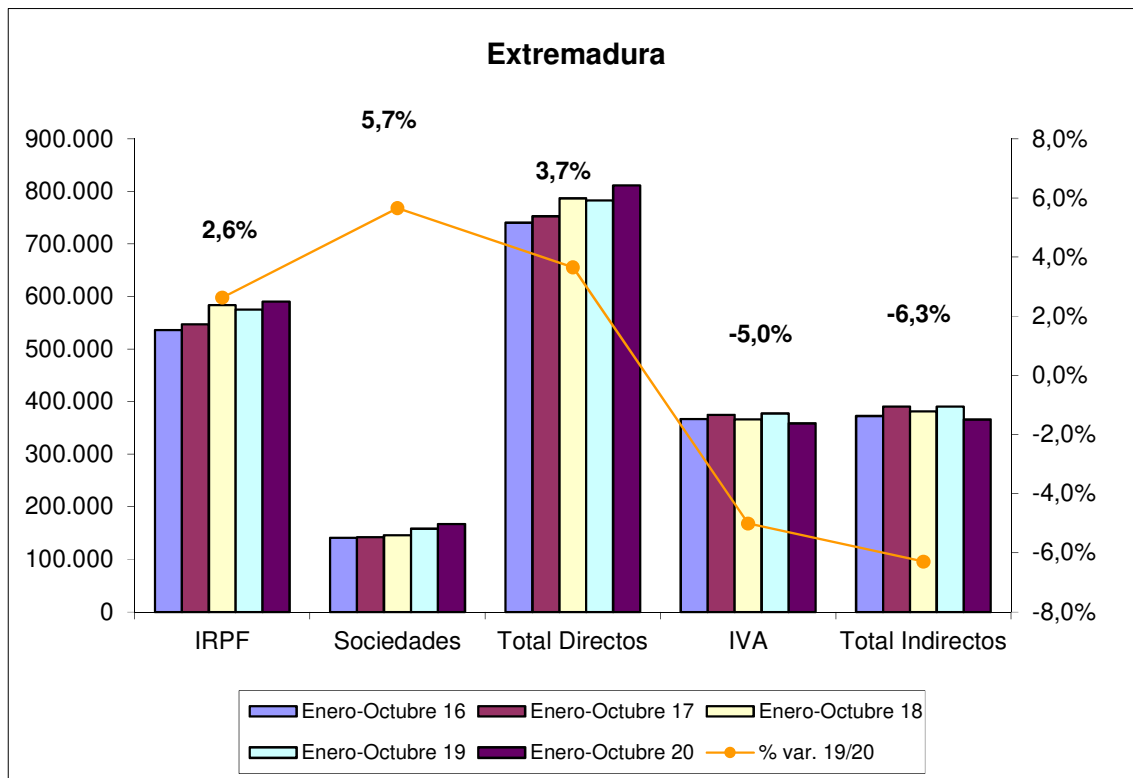

Fuente: Elaboración propia a partir de datos de la Agencia Tributaria.

Fecha de actualización: 27/11/2020.

CES de Extremadura INFORMA. RECAUDACIÓN DE TRIBUTOS.

La recaudación de impuestos directos en Extremadura hasta octubre de 2020 aumentó un 3,7% respecto al año anterior. En el caso de los impuestos indirectos se produjo una disminución del 6,3%.

Recaudación tributaria en España [enero - octubre 2020]

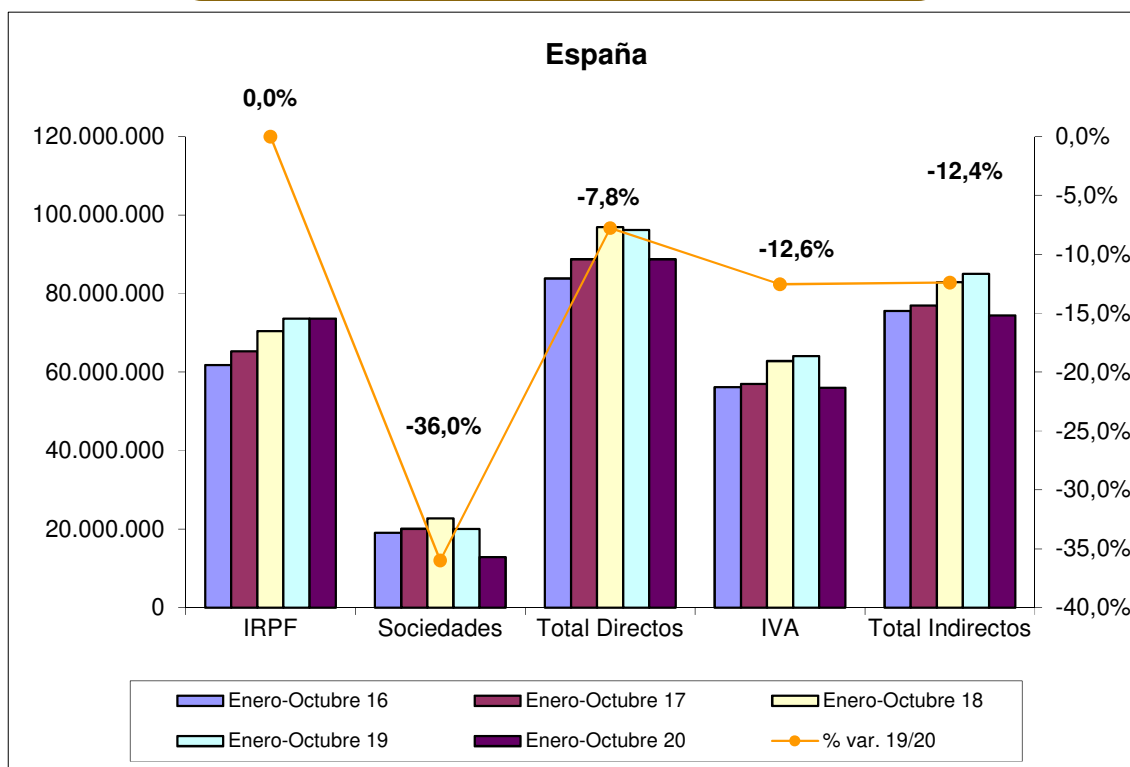

Fuente: Elaboración propia a partir de datos de la Agencia Tributaria.

Fecha de actualización: 27/11/2020.

CES de Extremadura INFORMA. RECAUDACIÓN DE TRIBUTOS.

La recaudación de impuestos directos en España hasta octubre de 2020 disminuyó un 7,8% respecto al año anterior. En el caso de los impuestos indirectos se produjo una disminución del 12,4%.

Licitación Pública en Extremadura [enero-septiembre 2015-20]

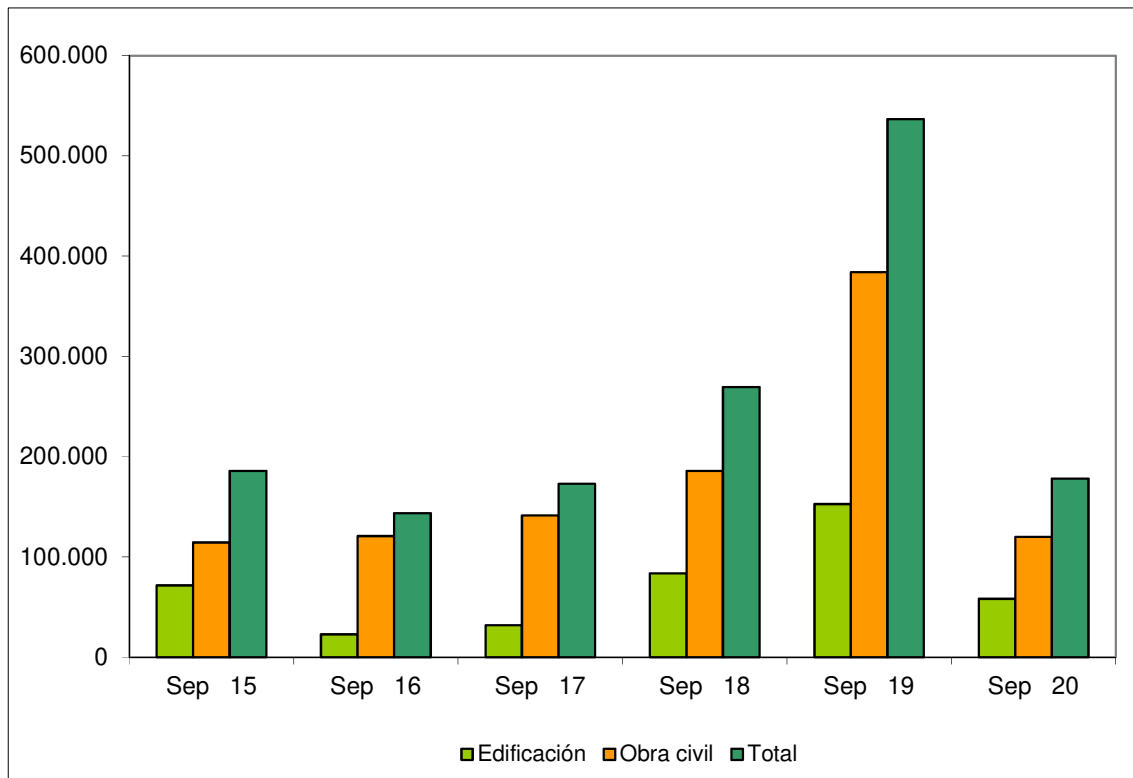

Fuente: Elaboración propia a partir de datos del SEOPAN.

Fecha de actualización: 05/11/2020.

CES de Extremadura INFORMA. LICITACIÓN PÚBLICA EN EXTREMADURA.

La licitación pública en edificación disminuyó un 61,87% en los meses de enero a septiembre de 2020 respecto al mismo período de 2019, mientras que la obra civil disminuyó un 68,78%, por lo que la licitación total disminuyó un 66,81%.

Licitación Pública en España [enero-septiembre 2015-20]

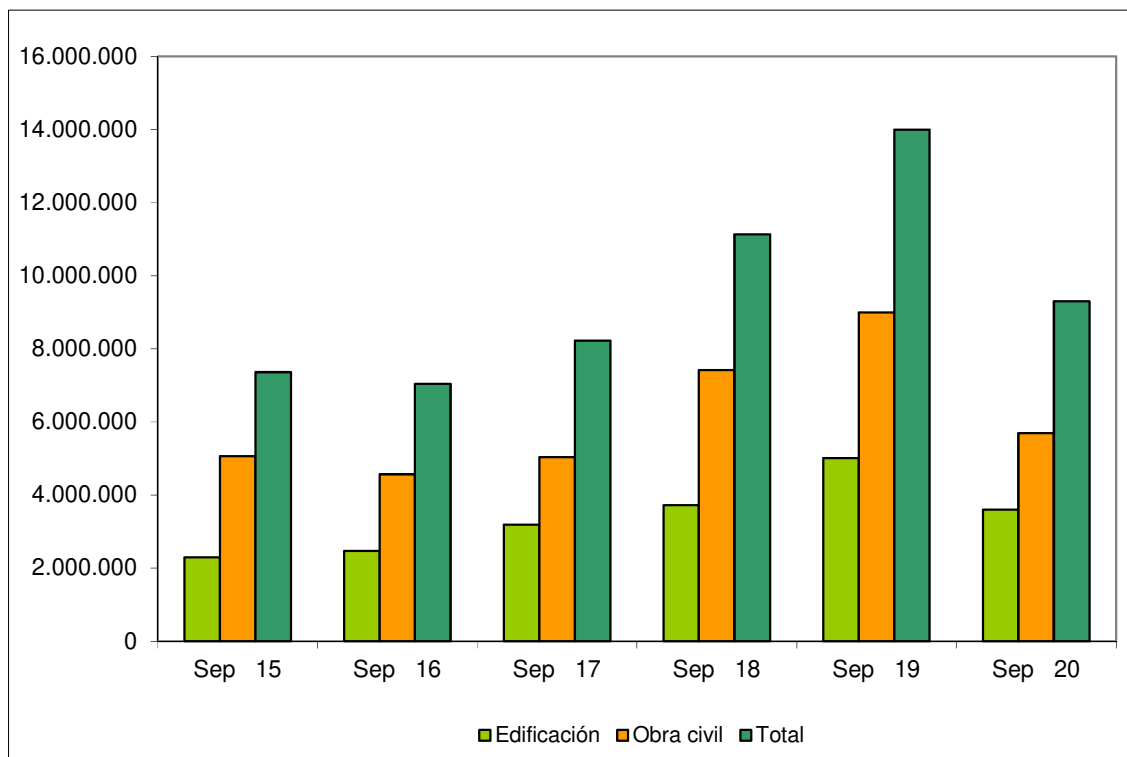

Fuente: Elaboración propia a partir de datos del SEOPAN.

Fecha de actualización: 05/11/2020.

CES de Extremadura INFORMA. LICITACIÓN PÚBLICA EN ESPAÑA.

La licitación pública en edificación disminuyó a nivel nacional un 28,06% en los meses de enero a septiembre de 2020 respecto al mismo período de 2019. Por su parte, la obra civil disminuyó un 36,69%, por lo que la licitación total disminuyó un 33,60%.

Sociedades Mercantiles [septiembre 2019 – septiembre 2020]

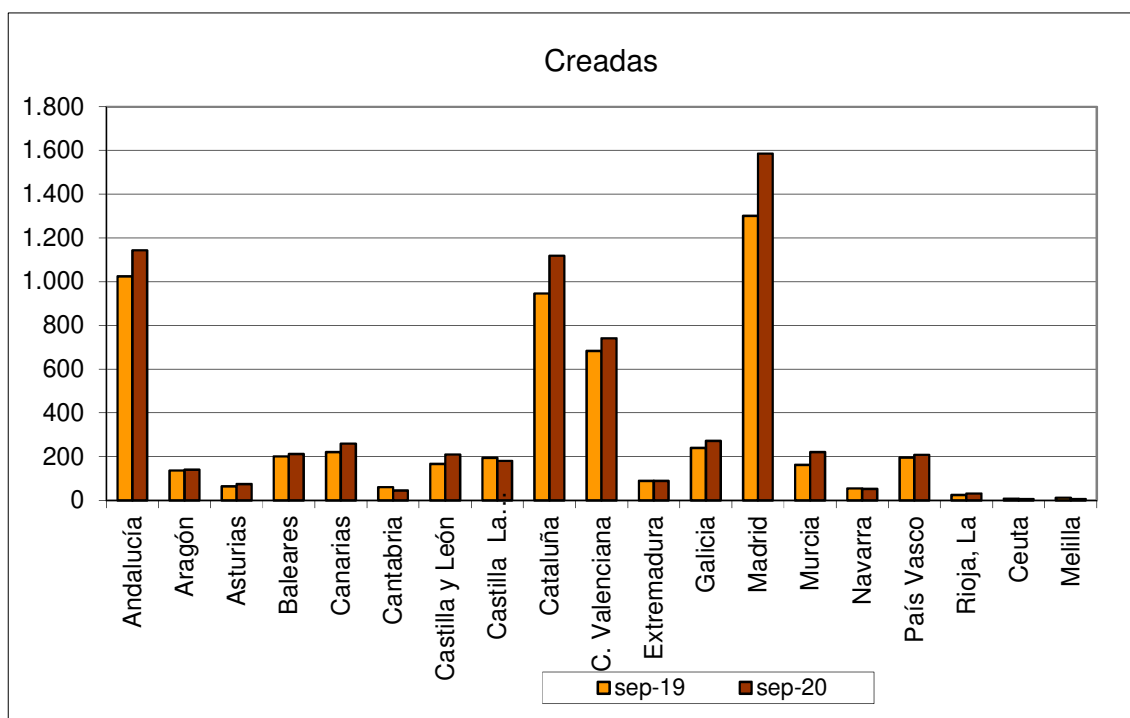

Fuente: Elaboración propia a partir de datos del INE.

Fecha de actualización: 11/11/2020.

CES de Extremadura INFORMA. SOCIEDADES MERCANTILES.

En Extremadura, en septiembre de 2020, el número de sociedades mercantiles creadas ascendió a 90 frente a las 89 que se crearon en septiembre de 2019, lo que supuso un aumento del 1,12%. (La tasa en España fue 14,03%).

Sociedades Mercantiles [septiembre 2019 – septiembre 2020]

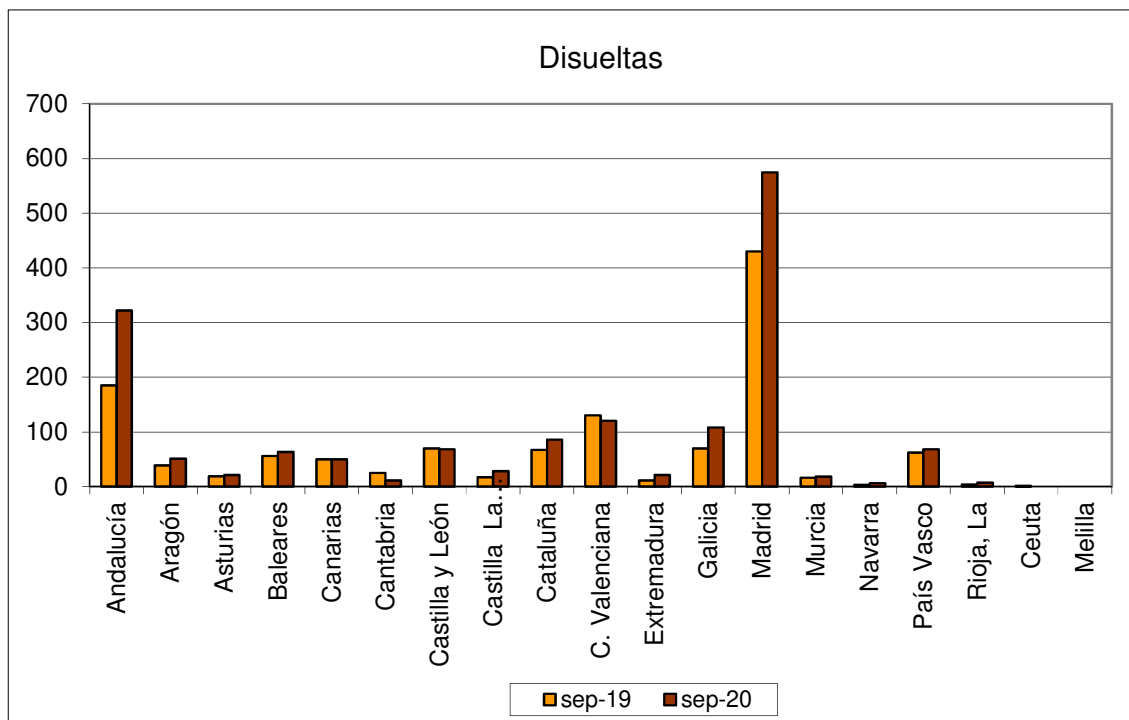

Fuente: Elaboración propia a partir de datos del INE.

Fecha de actualización: 11/11/2020.

CES de Extremadura INFORMA. SOCIEDADES MERCANTILES.

En Extremadura, en septiembre de 2020, el número de sociedades mercantiles disueltas ascendió a 21 frente a las 11 que se disolvieron en septiembre de 2019, lo que supuso un aumento del 90,91%. (La tasa en España fue 29,32%)

Coste Laboral Total [2T 2016 – 2T 2020]

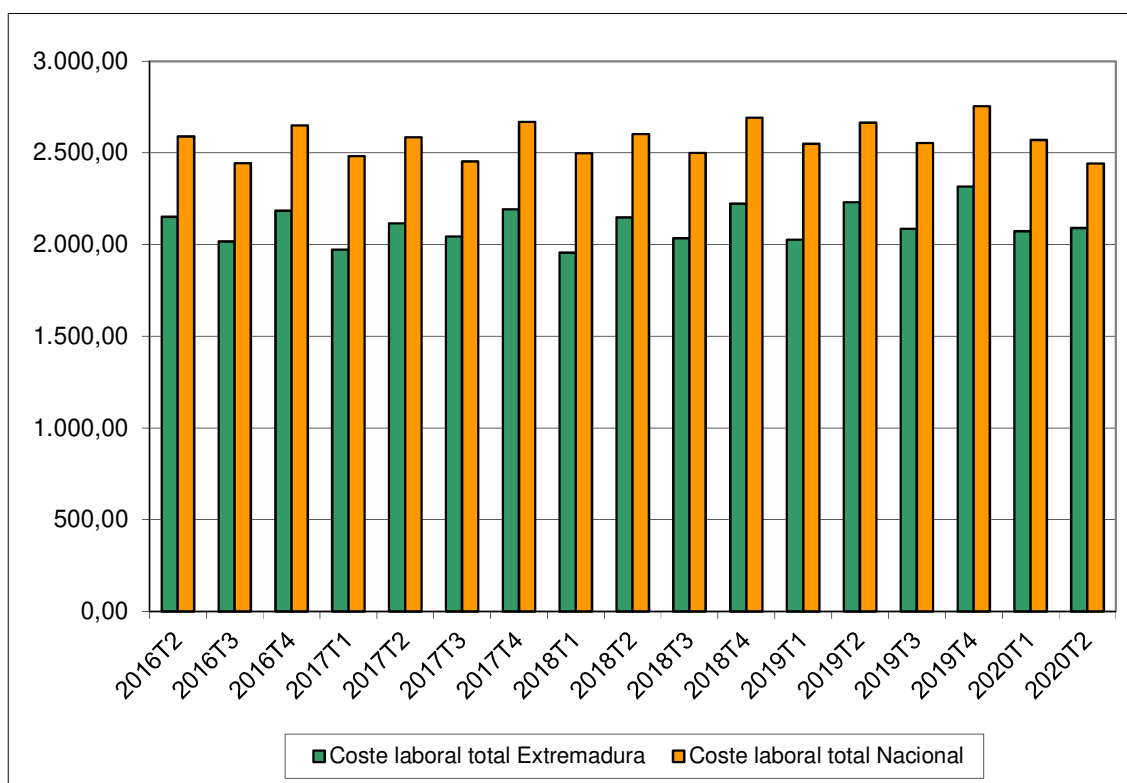

Fuente: Elaboración propia a partir de datos del INE.

Fecha de actualización: 17/09/2020.

CES de Extremadura INFORMA. COSTES LABORALES.

En Extremadura, el coste laboral por trabajador y mes en el segundo trimestre de 2020 alcanzó 2.090,23 €, lo que supuso una disminución del 6,33% respecto al mismo trimestre del año anterior. En el conjunto de España el coste alcanzó los 2.442,91 €, con una disminución del 8,32%. En Extremadura el coste es inferior a la media nacional en 352,68 €.

**Índices de precios de consumo
(% variación anual)
[octubre 2019 – octubre 2020]**

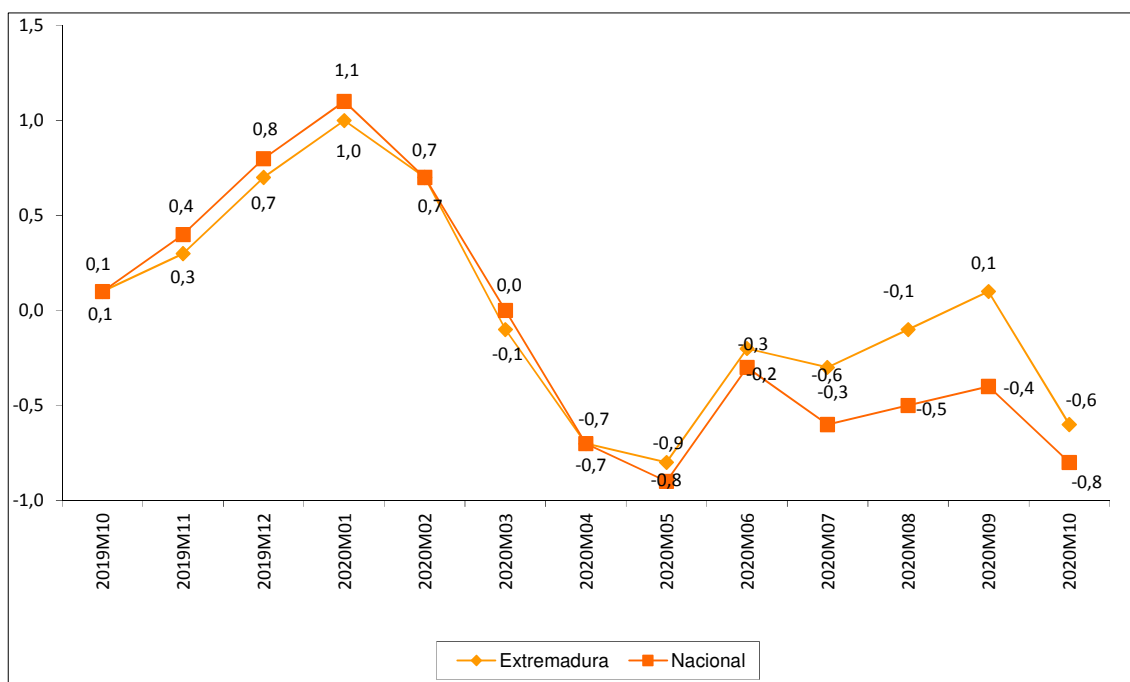

Fuente: Elaboración propia a partir de datos del INE.

Fecha de actualización: 13/11/2020.

CES de Extremadura INFORMA. ÍNDICE DE PRECIOS DE CONSUMO.

En Extremadura la variación anual del IPC en el mes de octubre de 2020 se situó en el -0,6%, dos décima más que a nivel nacional.

***Inflación subyacente
(% variación anual)
[octubre 2019 – octubre 2020]***



Fuente: Elaboración propia a partir de datos del INE.

Fecha de actualización: 13/11/2020.

CES de Extremadura INFORMA. INFLACIÓN SUBYACENTE.

A partir del grupo especial “General sin alimentos no elaborados ni productos energéticos” del IPC, se obtiene la inflación subyacente. En Extremadura la variación anual en el mes de octubre de 2020 se situó en el 0,6%, tres décimas más que a nivel nacional.

**Índice de precios industriales
(% variación anual)
[octubre 2019 – octubre 2020]**

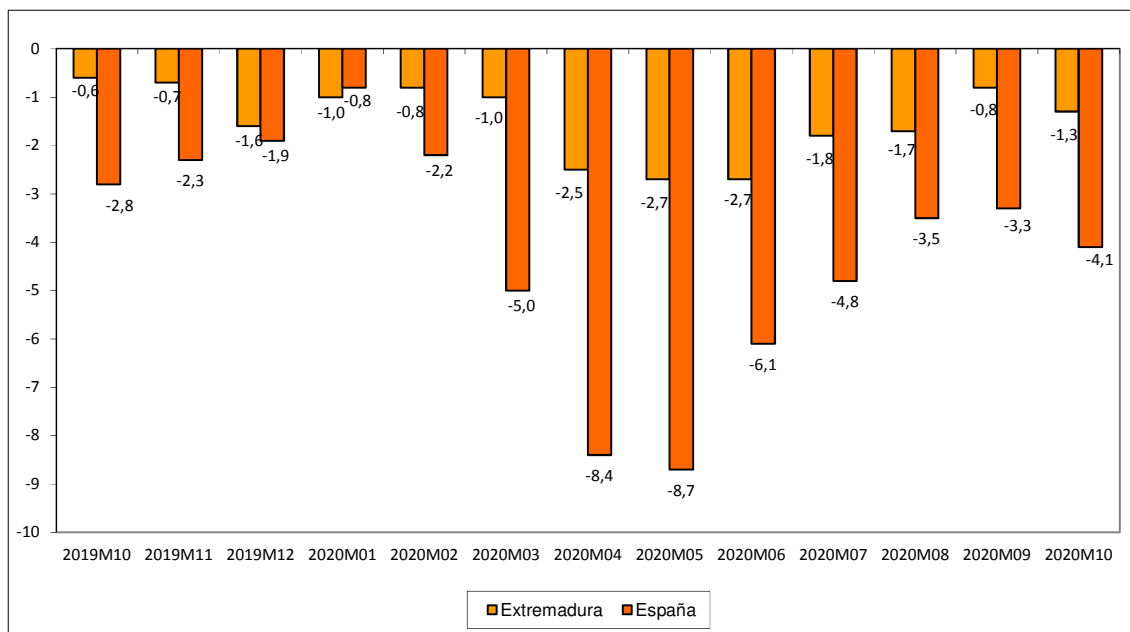

Fuente: Elaboración propia a partir de datos del INE.

Fecha de actualización: 25/11/2020.

CES de Extremadura INFORMA. ÍNDICE DE PRECIOS INDUSTRIALES.

En Extremadura, la tasa de variación anual en octubre de 2020 alcanzó un -1,3%. En España la tasa reflejó una disminución del 4,1%.

**Índices de producción industrial
(% variación anual)
[septiembre 2019 – septiembre 2020]**

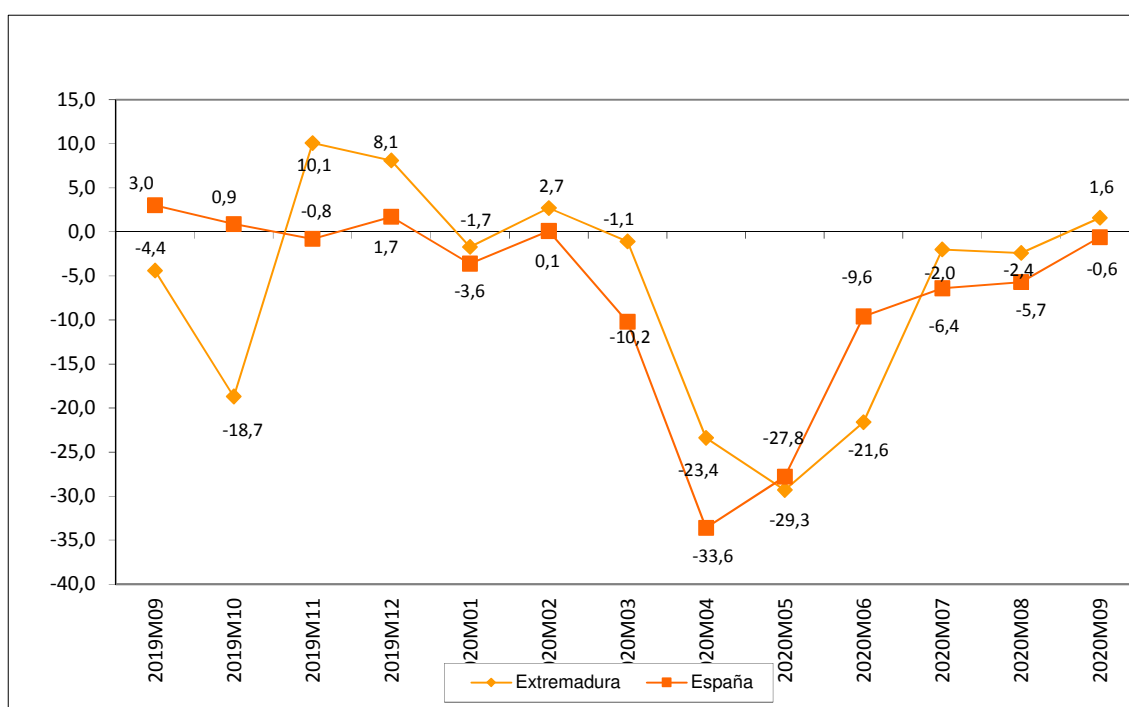

Fuente: Elaboración propia a partir de datos del INE.

Fecha de actualización: 06/11/2020.

CES de Extremadura INFORMA. ÍNDICE DE PRODUCCIÓN INDUSTRIAL.

En Extremadura la variación anual del IPI en el mes de septiembre de 2020 se situó en el 1,6% frente al -2,4% del mes anterior. A nivel nacional, la variación en el mes de septiembre fue -0,6%.

Índices de comercio al por menor (% variación anual) [octubre 2018 – octubre 2020]

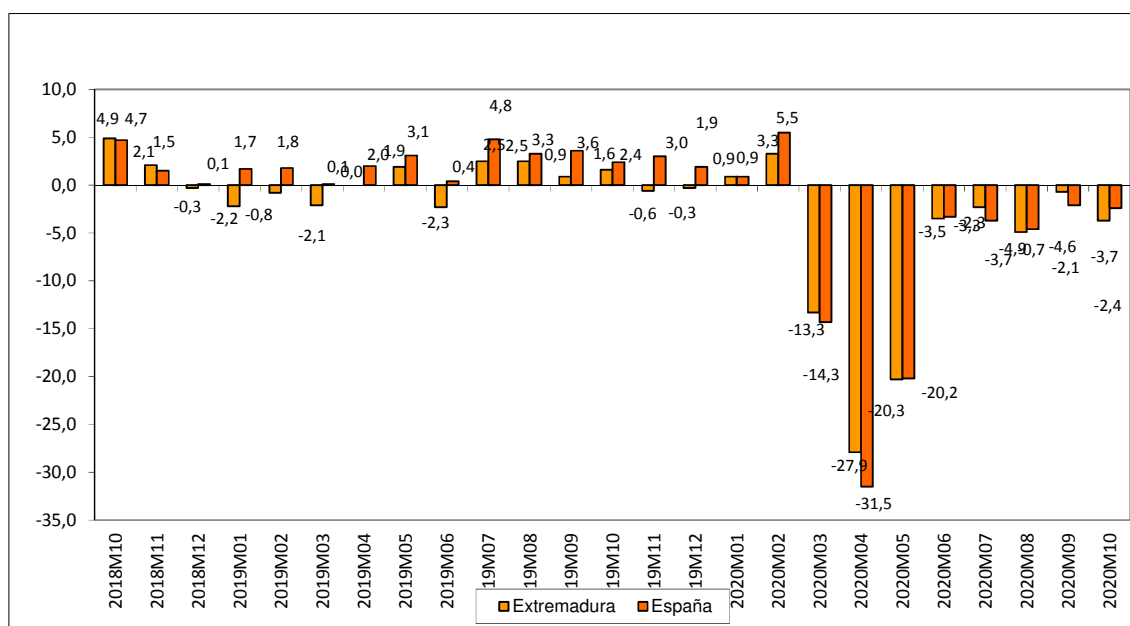

Fuente: Elaboración propia a partir de datos del INE.

Fecha de actualización: 27/11/2020.

CES de Extremadura INFORMA. ÍNDICES DE COMERCIO AL POR MENOR.

En Extremadura, las ventas del comercio al por menor disminuyeron en octubre de 2020 un 3,7%. En España la tasa reflejó una disminución del 2,4%.

Comercio exterior en Extremadura (Exportaciones e importaciones) septiembre 2019 – septiembre 2020

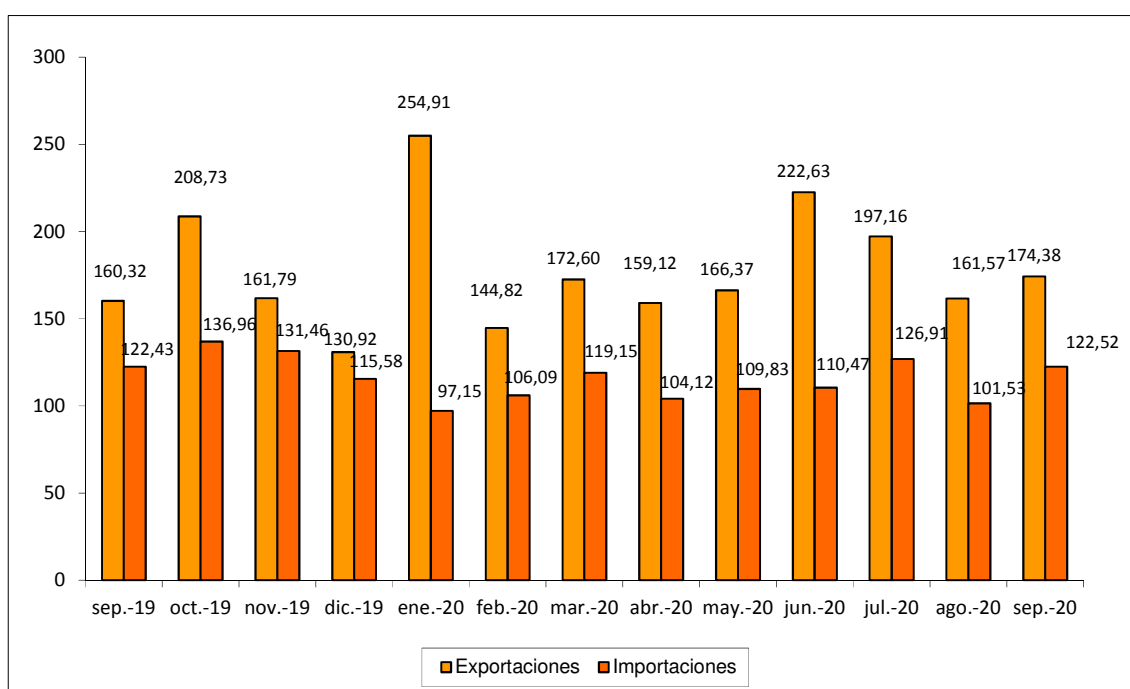

Fuente: Elaboración propia a partir de datos del IIEE. Datos en millones de euros. Datos provisionales.

Fecha de actualización: 19/11/2020.

CES de Extremadura INFORMA. COMERCIO EXTERIOR.

En Extremadura, las exportaciones aumentaron en septiembre de 2020 un 8,77% respecto al mismo mes de 2019 (7,93% respecto a agosto de 2020). Las importaciones, por su parte, aumentaron un 0,07% respecto a septiembre de 2019 (20,67% respecto a agosto de 2020).

Grado de ocupación hotelera por plazas [octubre 2019 – octubre 2020]

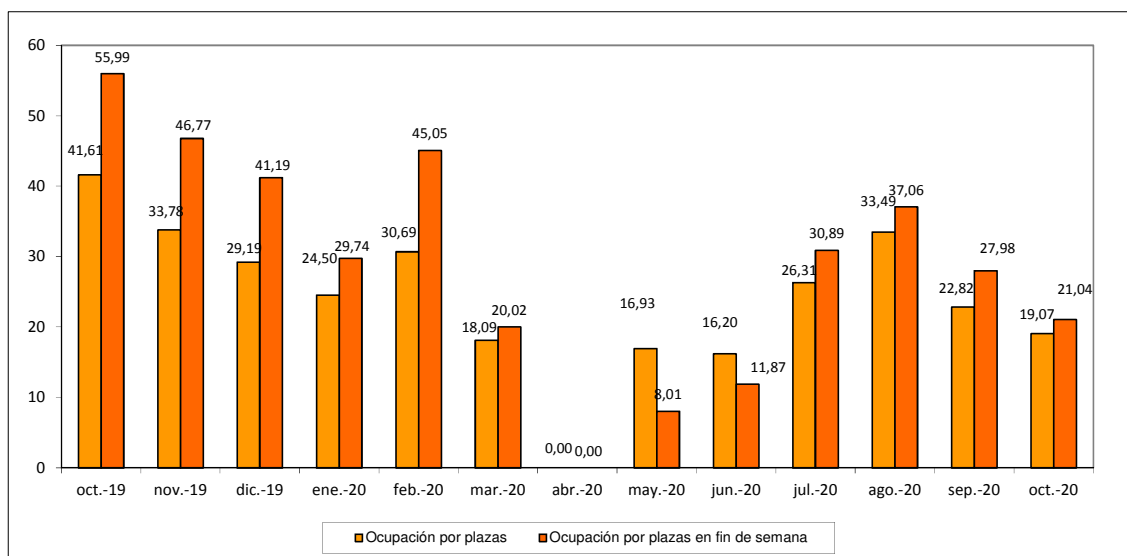

Fuente: Elaboración propia a partir de datos del INE.

Fecha de actualización: 24/11/2020.

CES de Extremadura INFORMA. OCUPACIÓN HOTELERA.

En Extremadura, el grado de ocupación hotelera en octubre de 2020 alcanzó el 19,07% frente al 41,61% del mismo mes de 2019. El grado de ocupación durante el fin de semana fue del 21,04% frente al 55,99% en octubre de 2019.

ACTUALIDAD LABORAL

INFORMACIÓN SOBRE:

- * Encuesta de Población Activa
- * Paro registrado
- * Afiliación a la Seguridad Social
- * Contratos registrados
- * Prestaciones por desempleo
- * Huelgas
- * Mediación, Arbitraje y Conciliación
- * Cooperativas y sociedades laborales
- * Accidentes de trabajo

Encuesta de Población Activa. Actividad (III trimestre 2020)

		PERSONAS ACTIVAS TRIM. III 2020	PERSONAS ACTIVAS TRIM. II 2020	PERSONAS ACTIVAS TRIM. III 2019	VARIACIÓN ABSOLUTA INTERTRIMESTRAL	VARIACIÓN RELATIVA INTERTRIMESTRAL %	VARIACIÓN ABS. INTERANUAL	VAR. RELATIVA INTERANUAL %	TASA DE ACTIVIDAD TRIMESTRE III 2020	TASA DE ACTIVIDAD TRIMESTRE II 2020	TASA DE ACTIVIDAD TRIMESTRE III 2019
EDAD	MENORES DE 25 AÑOS	35.900	29.700	32.800	6.200	20,88	3.100	9,45	36,88	30,58	38,42
	DE 25 Y MÁS AÑOS	453.800	442.700	463.700	11.100	2,51	-9.900	-2,14	56,99	55,59	57,91
SEXO	HOMBRES	269.900	257.100	276.500	12.800	4,98	-6.600	-2,39	61,18	58,27	62,42
	MUJERES	219.800	215.300	220.000	4.500	2,09	-200	-0,09	48,58	47,59	49,31
TOTAL EXTREMADURA		489.700	472.400	496.500	17.300	3,66	-6.800	-1,37	54,80	52,86	55,78
TOTAL ESPAÑA		22.899.800	21.975.200	23.035.500	924.600	4,21	-135.700	-0,59	57,83	55,54	58,72

Fuente: Elaboración propia a partir de datos del INE. Encuesta de Población Activa

Fecha de actualización: 28/10/2020

CES de Extremadura INFORMA. ENCUESTA DE POBLACIÓN ACTIVA. ACTIVIDAD

En Extremadura la población activa en el tercer trimestre de 2020 se cifró en 489.700 personas, un 3,66% más que el trimestre anterior (17.300 personas más), y un 1,37% menos que en el mismo trimestre del año anterior (6.800 personas menos). En España, sumaron un total de 22.899.800 personas, un 4,21% más que con respecto al trimestre anterior (924.600 personas más) y un 0,59% menos que en el mismo periodo del año anterior (135.700 personas). La tasa de actividad en la Comunidad en este tercer trimestre fue de un 54,80% por el 57,83% del ámbito nacional.

Encuesta de Población Activa. Ocupación (III Trimestre 2020)

		PERSONAS OCUPADAS TRIM. III 2020	PERSONAS OCUPADAS TRIM. II 2020	PERSONAS OCUPADAS TRIM. II 2019	VARIACIÓN ABSOLUTA INTERTRIMESTRAL	VARIACIÓN RELATIVA INTERMENSUAL %	VARIACIÓN ABS. INTERANUAL	VAR. RELATIVA INTERANUAL %	TASA DE OCUPACIÓN TRIM. III 2020	TASA DE OCUPACIÓN TRIM. II 2020	TASA DE OCUPACIÓN TRIM. III 2019
EDAD	MENORES DE 25 AÑOS	18.900	14.900	22.400	4.000	26,85	-3.500	-15,63	19,43	15,36	22,89
	DE 25 Y MÁS AÑOS	368.600	356.500	378.400	12.100	3,39	-9.800	-2,59	46,29	44,76	47,49
SEXO	HOMBRES	223.500	211.200	233.600	12.300	5,82	-10.100	-4,32	50,66	47,88	52,87
	MUJERES	164.000	160.100	167.200	3.900	2,44	-3.200	-1,91	36,25	35,39	36,93
SECTOR	AGRICULTURA	40.700	43.800	51.500	-3.100	-7,08	-10.800	-20,97	n.d	n.d	n.d
	INDUSTRIA	40.900	40.500	44.600	400	0,99	-3.700	-8,30	n.d	n.d	n.d
	CONSTRUCCIÓN	27.800	22.100	24.600	5.700	25,79	3.200	13,01	n.d	n.d	n.d
	SERVICIOS	278.100	265.000	280.100	13.100	4,94	-2.000	-0,71	n.d	n.d	n.d
TOTAL EXTREMADURA		387.500	371.400	400.800	16.100	4,33	-13.300	-3,32	43,36	41,56	44,80
TOTAL ESPAÑA		19.176.900	18.607.200	19.874.300	569.700	3,06	-697.400	-3,51	48,43	47,03	50,54

Fuente: INE. Encuesta de Población Activa

Fecha de actualización: 28/10/2020

CES de Extremadura INFORMA. ENCUESTA DE POBLACIÓN ACTIVA. OCUPACIÓN

En Extremadura la población ocupada en el tercer trimestre de 2020 se cifró en 387.500 personas, un 4.33% más que el trimestre anterior (16.100 personas más), y un 3,32% menos que en el mismo trimestre del año anterior (13.300 personas menos). En España, sumaron un total de 19.176.900 personas con un aumento del 3,06% respecto al trimestre anterior (569.700 personas más) y un 3,51% menos que en el mismo periodo del año anterior (697.400 personas). La tasa de ocupación en la Comunidad en este tercer trimestre fue de un 43,36% por el 48,43% del ámbito nacional.

Encuesta de Población Activa. Paro (III trimestre 2020)

		PERSONAS PARADAS TRIM. III 2020	PERSONAS PARADAS TRIM. II 2020	PERSONAS PARADAS TRIM. III 2019	VARIACIÓN ABSOLUTA INTERMENSUAL	VARIACIÓN RELATIVA INTERMENSUAL %	VARIACIÓN ABS. INTERANUAL	VAR. RELATIVA INTERANUAL %	TASA DE PARO TRIM. III 2020	TASA DE PARO TRIM. II 2020	TASA DE PARO TRIM. III 2019
EDAD	MENORES DE 25 AÑOS	17.000	14.800	15.100	2.200	14,86	1.900	12,58	42,97	49,79	40,43
	DE 25 Y MÁS AÑOS	85.200	86.100	83.000	-900	-1,05	2.200	2,65	18,78	19,48	17,99
SEXO	HOMBRES	46.400	45.800	42.200	600	1,31	4.200	17,21	17,83	17,83	15,30
	MUJERES	55.800	55.200	56.000	600	1,09	-200	-0,36	25,38	25,64	25,09
SECTOR	AGRICULTURA	11.400	9.800	9.000	1.600	16,33	2.400	26,67	N.D.	N.D.	N.D.
	INDUSTRIA	4.200	4.700	3.600	-500	-10,64	600	16,67	N.D.	N.D.	N.D.
	CONSTRUCCIÓN	4.400	6.500	1.400	-2.100	-32,31	3.000	214,29	N.D.	N.D.	N.D.
	SERVICIOS	37.700	41.400	30.100	-3.700	-8,94	7.600	25,25	N.D.	N.D.	N.D.
	PARADOS QUE BUSCAN SU PRIMER EMPLEO O QUE HAN DEJADO SU ÚLTIMO EMPLEO HACE MÁS DE UN AÑO	38.600	38.600	53.500	0	0,00	-14.900	-27,85	N.D.	N.D.	N.D.
TIEMPO DE BUSQUEDA DE EMPLEO	MENOS DE UN AÑO	58.800	58.600	45.500	200	0,34	13.300	29,23	N.D.	N.D.	N.D.
	MÁS DE UN AÑO	43.400	42.500	52.700	900	2,12	-9.300	-20,44	N.D.	N.D.	N.D.
TOTAL EXTREMADURA		102.200	101.000	98.200	1.200	1,19	4.000	4,07	20,88	21,39	19,68
TOTAL ESPAÑA		3.722.900	3.368.000	3.214.400	354.900	10,54	508.500	15,82	16,26	15,33	13,92

Fuente: Elaboración propia a partir de datos del INE. Encuesta de Población Activa

Fecha de actualización: 28/10/2020

CES de Extremadura INFORMA. ENCUESTA DE POBLACIÓN ACTIVA. PARO

En Extremadura el paro en el tercer trimestre de 2020 se cifró en 102.200 personas, un 1,19% más que el trimestre anterior (1.200 personas más), y un 4,07% más que en el mismo trimestre del año anterior (4.000 personas más). En España, sumaron un total de 3.722.900 personas con un aumento del 10,54% respecto al trimestre anterior (354.400 personas más) y un 15,82% más que en el mismo periodo del año anterior (508.500 personas más).

Encuesta de Población Activa. Paro por provincias (III trimestre 2020)

	Tasa de actividad			Tasa de paro			Tasa de empleo		
	2020 TRIMESTRE III	2020 TRIMESTRE II	2019 TRIMESTRE III	2020 TRIMESTRE III	2020 TRIMESTRE II	2019 TRIMESTRE III	2020 TRIMESTRE III	2020 TRIMESTRE II	2019 TRIMESTRE III
Badajoz	54,87	52,20	56,29	21,26	21,54	20,15	43,21	40,96	44,95
Cáceres	54,68	53,98	54,93	20,22	21,14	18,87	43,63	42,57	44,57
EXTREMADURA	54,80	52,86	55,78	20,88	21,39	19,68	43,36	41,56	44,80
ESPAÑA	57,83	55,54	58,72	16,26	15,33	13,92	48,43	47,03	50,54

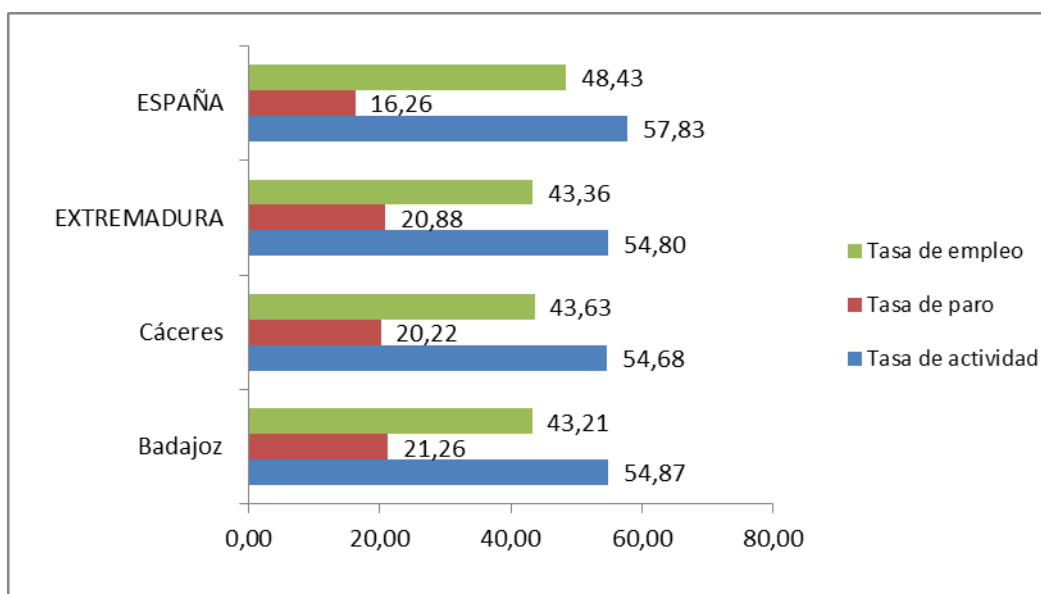

Fuente: Elaboración propia a partir de datos del INE. Encuesta de Población Activa

Fecha de actualización: 28/10/2020

CES de Extremadura INFORMA. ENCUESTA DE POBLACIÓN ACTIVA. PARO POR PROVINCIAS

De las dos provincias extremeñas, en el tercer trimestre de 2020, Badajoz mostró una mayor tasa de actividad y paro que Cáceres, mientras que la tasa de empleo de esta última fue mayor.

Paro registrado Extremadura Octubre 2020

PARO REGISTRADO							
	oct-20	sep-20	VARIACIÓN ABS. INTERMENSUAL	VAR. RELATIVA INTERMENSUAL %	oct-19	VARIACIÓN ABS. INTERANUAL	VAR. RELATIVA INTERANUAL %
HOMBRES	42.518	40.916	1.602	3,92	38.032	4.486	11,80
MUJERES	66.570	65.133	1.437	2,21	62.682	3.888	6,20
MENORES DE 25 AÑOS	11.852	10.985	867	7,89	9.233	2.619	28,37
AGRICULTURA	13.337	11.939	1.398	11,71	11.052	2.285	20,67
INDUSTRIA	6.290	5.958	332	5,57	5.985	305	5,10
CONSTRUCCIÓN	8.277	8.238	39	0,47	7.513	764	10,17
SERVICIOS	73.149	72.169	980	1,36	70.278	2.871	4,09
SIN EMPLEO ANTERIOR	8.035	7.745	290	3,74	5.886	2.149	36,51
TOTAL EXTREMADURA	109.088	106.049	3.039	2,87	100.714	8.374	8,31
TOTAL ESPAÑA	3.826.043	3.776.485	49.558	1,31	3.177.659	648.384	20,40
Total Badajoz	72.023	69.936	2.087	2,98	66.650	5.373	8,06
Total Cáceres	37.065	36.113	952	2,64	34.064	3.001	8,81

Fuente: Elaboración propia a partir de datos del Servicio Público de Empleo Estatal (SEPE)

Fecha de actualización: 05/11/2020

CES de Extremadura INFORMA. PARO REGISTRADO.

En Extremadura el paro registrado en el mes de octubre de 2020 se cifró en 109.088 personas, lo que supone un aumento de 3.039 personas respecto al mes anterior (un 2,87% de variación intermensual) y un aumento de 8.374 personas respecto al mismo mes de 2019 (un 8,31% de variación interanual). En el conjunto de España la cifra de personas paradas en este último mes fue de 3.826.043, un 1,31% de variación intermensual (49.558 personas más) y un 20,40% más de variación interanual (648.384 personas más).

Por provincias, la variación interanual del paro fue mayor en la provincia de Cáceres, que registró un 8,81% más.

Parados y búsqueda de empleo Extremadura. Octubre 2020

	Total	Menores de 25 años	Mayores de 25 años
Extremadura	109.088	11.852	97.236
menos de 1 mes	11.926	1.922	10.004
de 1 a 6 meses	26.465	5.116	21.349
de 6 meses a 1 año	24.275	2.968	21.307
más de 1 año	46.422	1.846	44.576
Badajoz	72.023	7.861	64.162
menos de 1 mes	7.876	1.313	6.563
de 1 a 6 meses	17.215	3.372	13.843
de 6 meses a 1 año	15.794	1.971	13.823
más de 1 año	31.138	1.205	29.933
Cáceres	37.065	3.991	33.074
menos de 1 mes	4.050	609	3.441
de 1 a 6 meses	9.250	1.744	7.506
de 6 meses a 1 año	8.481	997	7.484
más de 1 año	15.284	641	14.643
Total España	3.826.043	361.986	3.464.057
menos de 1 mes	306.469	46.945	259.524
de 1 a 6 meses	890.064	142.949	747.115
de 6 meses a 1 año	998.057	111.315	886.742
más de 1 año	1.631.453	60.777	1.570.676

Fuente: Elaboración propia a partir de datos del Servicio Público de Empleo Estatal (SEPE)

Fecha de actualización: 10/11/2020

CES de Extremadura INFORMA. PARADOS POR TIEMPO DE BÚSQUEDA DE EMPLEO.

En el mes de octubre, en Extremadura 46.422 personas (un 42,55%) del total de 109.088 lleva más de un año buscando empleo, mientras que en la media nacional esta cifra ascendió a 1.631.453 personas, que representan el 42,64% del total.

Afiliación a la Seguridad Social Octubre 2020

AFILIACIÓN A LA SEGURIDAD SOCIAL							
	oct-20	sep-20	Var. Intermensual	% Var. Intermensual	oct-19	Variación interanual	% Variación interanual
Régimen General	254.089	253.120	969	0,38	251.660	2.429	0,97
R. Gral. S.E.Agrario	55.849	59.122	-3.273	-5,54	60.874	-5.025	-8,25
R. Gral. S.E.E. Hogar	4.382	4.343	39	0,90	4.589	-207	-4,51
R.E. Autónomos SETA	11.068	11.111	-43	-0,06	11.162	-94	-0,84
R.E. Autónomos NO SETA	69.096	69.256	-160	-1,44	69.343	-247	-0,36
TOTAL Extremadura	394.484	396.952	-2.468	-0,62	397.627	-3.143	-0,79
TOTAL España	18.990.364	18.876.389	113.975	0,60	19.429.993	-439.629	-2,26
Total Badajoz	248.652	251.668	-3.016	-1,20	251.931	-3.280	-1,30
Total Cáceres	145.833	145.284	548	0,38	145.696	137	0,09

Fuente: Elaboración propia a partir de datos del Ministerio de Empleo y Seguridad Social (MEYSS)

Fecha de actualización: 05/11/2020

CES de Extremadura INFORMA. AFILIACIÓN A LA SEGURIDAD SOCIAL.

En Extremadura la cifra de afiliación a la Seguridad Social en el mes de octubre de 2020 fue de 394.484 personas, lo que supone una disminución de 2.468 afiliaciones respecto al mes anterior (un -0,62% de variación intermensual) y una reducción de 3.143 personas sobre el mismo mes de 2019 (un -0,79% de variación interanual). En el conjunto de España la cifra de afiliaciones a la Seguridad Social en este último mes fue de 18.990.364, un 0,60% de variación intermensual (113.975 personas más) y un -1,16% de variación interanual (439.619 personas menos).

Contratos registrados Octubre 2020

CONTRATOS REGISTRADOS							
	oct-20	sep-20	VARIACIÓN ABS.	% VAR.	oct-19	VARIACIÓN ABS.	% VAR.
			INTERMENSUAL	INTERMENSUAL		INTERANUAL	INTERANUAL
INDEFINIDOS	2.418	2.237	181	8,09	3.143	-725	-23,07
TEMPORALES	41.275	51.755	-10.480	-20,25	62.426	-21.151	-33,88
TOTAL EXTREMADURA	43.693	53.992	-10.299	-19,08	65.569	-21.876	-33,36
TOTAL ESPAÑA	1.551.357	1.632.484	-81.127	-4,97	2.224.757	-673.400	-30,27
Total Badajoz	31.582	40.297	-8.715	-21,63	47.523	-15.941	-33,54
Total Cáceres	12.111	13.695	-1.584	-11,57	18.046	-5.935	-32,89

Fuente: Elaboración propia a partir de datos del Ministerio de Empleo y Seguridad Social. Servicio Público de Empleo Estatal (SEPE)

Fecha de actualización: 05/11/2020

CES de Extremadura INFORMA. CONTRATOS REGISTRADOS.

En Extremadura la cifra de contratos registrados en el mes de octubre de 2020 fue 43.6932, lo que supone una reducción de 10.299 contratos sobre el mes anterior (un 19,08% de variación intermensual) y un recorte de 21.876 contratos respecto al mes de octubre de 2019 (un -33,36% de variación interanual). En el conjunto de España la cifra de contratos registrados en este mes fue 1.551.357, un 4.97% de variación intermensual (81.127 contratos menos) y un -30,27% de variación interanual (673.400 contratos menos).

Prestaciones por desempleo Extremadura. Septiembre 2020

Solicitudes de prestación por desempleo							
	sep-20	ago-20	VARIACIÓN ABS. INTERMENSUAL	VAR. RELATIVA INTERMENSUAL %	sep-19	VARIACIÓN ABS. INTERANUAL	VAR. RELATIVA INTERANUAL %
Prestación contributiva	14.749	16.191	-1.442	-8,91	9.751	4.998	51,26
Subsidio	10.659	8.723	1.936	22,19	11.443	-784	-6,85
Renta Activa de Inserción	889	777	112	14,41	836	53	6,34
Programa activación empleo	1	1	0	0,00	4	-3	-75,00
Subsidio event. Agrarios	1.905	1.797	108	6,01	2.301	-396	-17,21
Extremadura	28.203	27.489	714	2,60	24.335	3.868	15,89
España	1.194.915	1.541.966	-347.051	-22,51	620.621	574.294	92,54

Beneficiarios prestación por desempleo							
	01/98/2020	ago-20	VARIACIÓN ABS. INTERMENSUAL	VAR. RELATIVA INTERMENSUAL %	sep-19	VARIACIÓN ABS. INTERANUAL	VAR. RELATIVA INTERANUAL %
Prestación contributiva	23.557	27.304	-3.747	-13,72	18.177	5.380	29,60
Subsidio	41.177	41.518	-341	-0,82	40.143	1.034	2,58
Renta Activa de Inserción	5.012	5.023	-11	-0,22	4.975	37	0,74
Programa activación empleo	0	0	0	0,00	2	-2	-0,01
Subsidio event. Agrarios	12.677	12.667	10	0,08	13.507	-830	-1,08
Extremadura	82.423	86.512	-4.089	-4,73	76.804	5.619	7,32
España	2.543.056	2.942.301	-399.245	-13,57	1.795.559	747.497	41,63

Fuente: Elaboración propia a partir de datos del Servicio Público de Empleo Estatal (SEPE)

Fecha de actualización: 05/11/2020

CES de Extremadura INFORMA. PRESTACIONES POR DESEMPLEO.

En Extremadura la cifra de **solicitudes de prestaciones** por desempleo en septiembre de 2020 fue de 28.203 lo que supone 714 solicitudes más que en el mes anterior (un 2,60% de variación intermensual) y 3.868 más que en septiembre de 2019 (un 15,89% de variación interanual). En el conjunto de España la cifra de solicitudes fue de 1.194.915 un 22,51% menos de variación intermensual (347.051 solicitudes) y un 92,54% más de variación interanual (574.294 solicitudes más). En cuanto a los **beneficiarios de prestaciones** por desempleo en Extremadura la cifra en septiembre de 2020 fue de 82.423 lo que supone 4.089 beneficiarios menos que en el mes anterior (un -4,73% de variación intermensual) y 5.619 beneficiarios más que en el mismo mes del año anterior (un 7,32% de variación interanual). En el conjunto de España la cifra de beneficiarios fue de 2.543.056, un 13,57% menos en la variación intermensual (399.245 personas) y un 41,63% más de variación interanual (747.497 beneficiarios más).

Huelgas y cierres patronales. Datos acumulados Enero-Agosto 2020

	Valores Absolutos	Variaciones absolutas sobre igual período año anterior	% respecto igual período año anterior
Extremadura			
HUELGAS	2	-6	-75,00
PARTICIPANTES	339	167	97,09
JORNADAS NO TRABAJADAS	558	180	47,62
España			
HUELGAS	281	-302	-51,80
PARTICIPANTES	57.396	-122.100	-68,02
JORNADAS NO TRABAJADAS	284.719	-257.466	-47,49

	HUELGAS		PARTICIPANTES		JORNADAS NO TRABAJADAS	
	Enero-Agosto	Acumulado Enero-Agosto	Enero-Agosto	Acumulado Enero-Agosto	Enero-Agosto	Acumulado Enero-Agosto
EXTREMADURA	-	2	-	339	-	558
Badajoz	-	1	-	80	-	40
Cáceres	-	1	-	259	-	518

Fuente: Elaboración propia a partir de datos del Ministerio de Empleo y Seguridad Social

Fecha de actualización: 30/11/2020

CES de Extremadura INFORMA. ESTADÍSTICA DE HUELGAS Y CIERRES PATRONALES

En Extremadura, en los meses de enero a agosto de 2020 se han producido dos huelgas. En España, la cifra de huelgas acumuladas en este periodo fue de 281 lo que supone un 51,80% menos respecto al mismo periodo de 2019 (302 huelgas menos).

**Mediación, Arbitraje y Conciliación
Extremadura.
Acumuladas Enero-Septiembre 2020**

Conciliaciones Individuales según motivación (1)		
	Septiembre	Acumulado Enero- Septiembre
Despidos	168	1.825
Reclamaciones de cantidad	147	1.473
Sanciones y causas varias	52	534
Total Extremadura	367	3.832
Total España	23.170	213.909

Fuente: Elaboración propia a partir de datos del Ministerio de Empleo y Seguridad Social

Fecha de actualización: 30/11/2020

(*) Datos provisionales

(1) Incluye las conciliaciones con avenencia, sin avenencia, intentadas sin efecto y otras (tenidas por no presentadas, desistidas y otros tipos).

Nota de la fuente: Como consecuencia de la crisis sanitaria ocasionada por el COVID-19, se decretó en España el estado de alarma el día 14 de marzo de 2020 (Real Decreto 463/2020). Desde esta fecha, el número de actos de conciliación comunicados por los SMAC y por los organismos extrajudiciales de resolución de conflictos laborales de Comunidades Autónomas (OERCL) se ha visto disminuidos.

CES de Extremadura INFORMA. ESTADÍSTICA DE MEDIACIÓN, ARBITRAJE Y CONCILIACIÓN.

En Extremadura las conciliaciones individuales acumuladas en el mes de septiembre de 2020 fueron 3.832. De estas conciliaciones individuales correspondieron a despidos 1.825, a reclamaciones de cantidad correspondieron 1.473 y a sanciones y causas varias 534. En España, la cifra de conciliaciones individuales en este periodo de 2020 fue de 213.909 en total.

*Cooperativas y Sociedades laborales
inscritas en la Seguridad Social.
Extremadura. Trimestre II 2020*

COOPERATIVAS Y SOCIEDADES LABORALES INSCRITAS EN LA SEGURIDAD SOCIAL					
	II TRIM 2020	Variaciones			
		Trim. Anterior		Año anterior	
		Var. Absoluta	Var. Relativa	Var. Absoluta	Var. Relativa
SOCIEDADES COOPERATIVAS	559	10	1,82	-2	-0,36
SOCIEDADES LABORALES	224	-1	-0,44	-14	-5,88
EXTREMADURA	783	9	1,16	-16	-2,00
ESPAÑA	25.836	114	0,44	-1.411	-5,18
EMPLEO					
SOCIEDADES COOPERATIVAS	6.738	1.431	26,96	-898	-11,76
SOCIEDADES LABORALES	1.672	210	14,36	-30	-1,76
EXTREMADURA	8.410	1.641	24,24	-928	-9,94
ESPAÑA	338.521	-35.877	-9,58	-18.977	-5,31

Fuente: Elaboración propia a partir de datos del Ministerio de Empleo y Seguridad Social

Fecha de actualización: 28/07/2020

CES de Extremadura INFORMA. SOCIEDADES COOPERATIVAS Y SOCIEDADES LABORALES INSCRITAS EN LA SEGURIDAD SOCIAL.

En Extremadura las sociedades cooperativas y sociedades laborales inscritas en la seguridad social en el segundo trimestre de 2020 fueron 783, representando una reducción del 2,00% respecto al mismo periodo en 2019 (-16 sociedades). En el conjunto de España la cifra total de sociedades fue de 25.836 sociedades, un 5,18% menos que en 2019. El empleo generado por las mismas en nuestra comunidad fue de 8.410 personas, con una variación interanual negativa del 9,94% (928 personas menos) mientras que en España el empleo generado por las sociedades cooperativas y laborales alcanzó a 338.521 personas, un 5,31% menos que en el mismo período de 2019 (18.977 personas menos).

Accidentes de Trabajo y Enfermedades Profesionales. Extremadura. Avance Enero- Septiembre 2020

Accidentes de Trabajo con baja					
		enero-septiembre 2020	enero-septiembre 2019	Var. Absoluta	Var. Relativa
En Jornada por GRAVEDAD	Leves	6.661	8.333	-1.672	-20,06
	Graves	113	175	-62	-35,43
	Mortales	15	8	7	87,50
En Jornada por SECTORES	Agrario	1.631	1.889	-258	-13,66
	Industria	1.238	1.357	-119	-6,30
	Construcción	1.009	1.251	-242	-17,83
	Servicios	2.911	4.019	-1.108	-88,57
IN ITINERE	Total	454	661	-207	-31,32
TOTAL en jornada Extremadura		6.789	8.516	-1.727	-20,28
TOTAL en jornada España		308.453	411.809	-103.356	-25,10

Fuente: Elaboración propia a partir de datos del Ministerio de Empleo y Seguridad Social

Nota de la fuente: desde enero de 2019, se incorpora a esta estadística los accidentes de trabajo sufridos por los afiliados al Régimen Especial de Trabajadores Autónomos (RETA), que antes era de carácter voluntario.

Cambio en la definición de accidente mortal. Se contabilizan como accidentes mortales todos los fallecimientos a consecuencia de un accidente de trabajo que se produzcan en el plazo de un año desde la fecha del accidente, independientemente de su gravedad inicial.

A partir del 14 de marzo de 2020 se declara el estado de alarma por la COVID-19, dándose una reducción importante en la actividad económica, así como también se han podido producir retrasos en la tramitación administrativa de los partes de accidentes de trabajo respecto a los plazos habituales, lo cual afecta a los resultados estadísticos de esta publicación de avance.

Fecha de actualización: 15/11/2020

CES de Extremadura INFORMA. ESTADÍSTICA DE ACCIDENTES DE TRABAJO Y ENFERMEDADES PROFESIONALES.

En Extremadura los accidentes de trabajo en jornada acumulados a mes de septiembre de 2020, fueron 6.789, representando una reducción del 20,28% respecto al mismo periodo en 2019 (1.727 accidentes menos). En España, los accidentes de trabajo en jornada fueron un total de 308.453, reduciéndose en 103.356 accidentes menos que en el mismo periodo de 2019, lo que representa una contracción del 25,10%.

ACTUALIDAD SOCIAL

INFORMACIÓN SOBRE:

- * Padrón municipal
- * Movimiento natural de población
- * Migraciones
- * Compraventa de viviendas
- * Hipotecas
- * Prestaciones sociales
- * Dependencia
- * Presupuestos familiares
- * Condiciones de vida

Evolución de la población. Extremadura 2019 definitivo

	2019 definitivo			2018 definitivo			Var. % 2018/2019
	Ambos sexos	Hombres	Mujeres	Ambos sexos	Hombres	Mujeres	
TOTAL ESPAÑA	47.026.208	23.042.428	23.983.780	46.722.980	22.896.602	23.826.378	0,65
EXTREMADURA	1.067.710	528.500	539.210	1.072.863	531.255	541.608	-0,48
Badajoz	673.559	333.112	340.447	676.376	334.636	341.740	-0,42
Cáceres	394.151	195.388	198.763	396.487	196.619	199.868	-0,59
RESIDENTES ESPAÑOLES							
TOTAL ESPAÑA	41.989.330	20.522.283	21.467.047	41.988.289	20.522.724	21.465.565	0,00
EXTREMADURA	1.035.087	512.596	522.491	1.041.216	515.692	525.524	-0,59
Badajoz	654.100	323.863	330.237	657.566	325.636	331.930	-0,53
Cáceres	380.987	188.733	192.254	383.650	190.056	193.594	2,74
RESIDENTES EXTRANJEROS							
TOTAL ESPAÑA	5.036.878	2.520.145	2.516.733	4.734.691	2.373.878	2.360.813	6,38
EXTREMADURA	32.623	15.904	16.719	31.647	15.563	16.084	3,08
Badajoz	19.459	9.249	10.210	18.810	9.000	9.810	3,45
Cáceres	13.164	6.655	6.509	12.837	6.563	6.274	2,55

Fuente: Elaboración propia a partir de datos del INE. Padrón municipal de habitantes 2019

Fecha de actualización: 21/04/2020

CES Extremadura INFORMA. PADRÓN DE HABITANTES

El total de personas inscritas en el Padrón Continuo en Extremadura a 1 de enero de 2019, con datos definitivos, es de 1.067.710 habitantes (47.026.208 habitantes en España), lo que supone una disminución respecto a 2018 del 0,48% y un aumento del 0,65% en España. De este total, 32.623 personas son residentes extranjeros y 5.036.878 en el caso de España, representando el 3,06% y el 10,71% del total de inscritos respectivamente.

Movimiento Natural de población. Nacimientos. 2019 provisionales

Tasa de variación anual del número de nacimientos 2018-2019 (%)

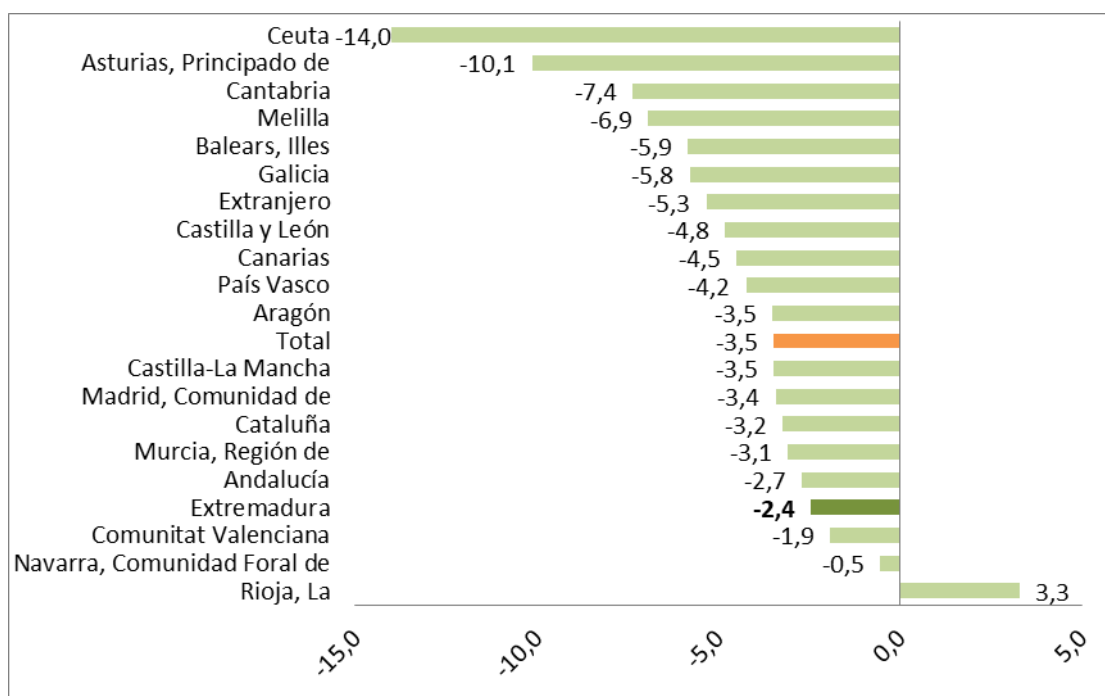

Fuente: Elaboración propia a partir de datos del INE. Movimientos Natural de Población. 2019 Datos definitivos

Fecha de actualización: 03/06/2020

CES Extremadura INFORMA. MOVIMIENTO NATURAL DE POBLACIÓN. NACIMIENTOS

Según datos provisionales, en 2019 nacieron en Extremadura, un total de 7.630 niños, es decir, 191 menos que en el mismo periodo del año anterior (un 2,4% menos). Los mayores descensos se dieron en y la Ciudad Autónoma de Ceuta (-14,0%) y en el Principado de Asturias (-10,1%).

Movimiento Natural de población. Saldo vegetativo. 2019 provisionales

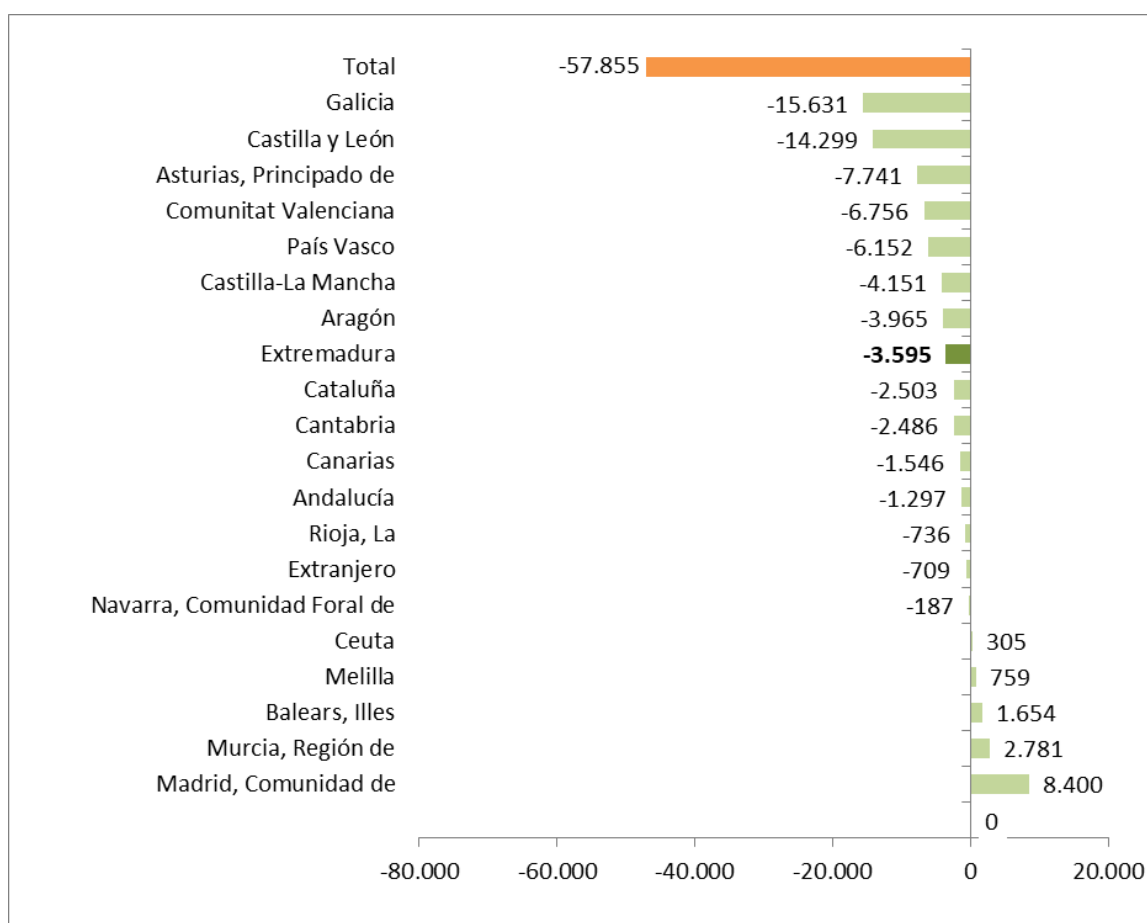

Fuente: INE. Movimientos Natural de Población.

Fecha de actualización: 03/06/2020

CES Extremadura INFORMA. MOVIMIENTO NATURAL DE POBLACIÓN. SALDO VEGETATIVO

El saldo vegetativo (nacimientos menos defunciones) con datos provisionales para 2019, fue negativo en muchas de las Comunidades Autónomas, entre ellas Extremadura. Todas ellas ya presentaban saldo negativo en el mismo periodo de 2018. Las tres comunidades con saldo vegetativo más acusado fueron Galicia (-15.631), Castilla y León (-14.299) y Principado de Asturias (-7.741) y las que registraron el saldo vegetativo positivo más alto fueron Comunidad de Madrid (8.400), Murcia (2.781) e Islas Baleares (1.654).

Movimiento Natural de población. Defunciones 2019 provisionales

Tasa de variación de defunciones 2018-2019 (%)

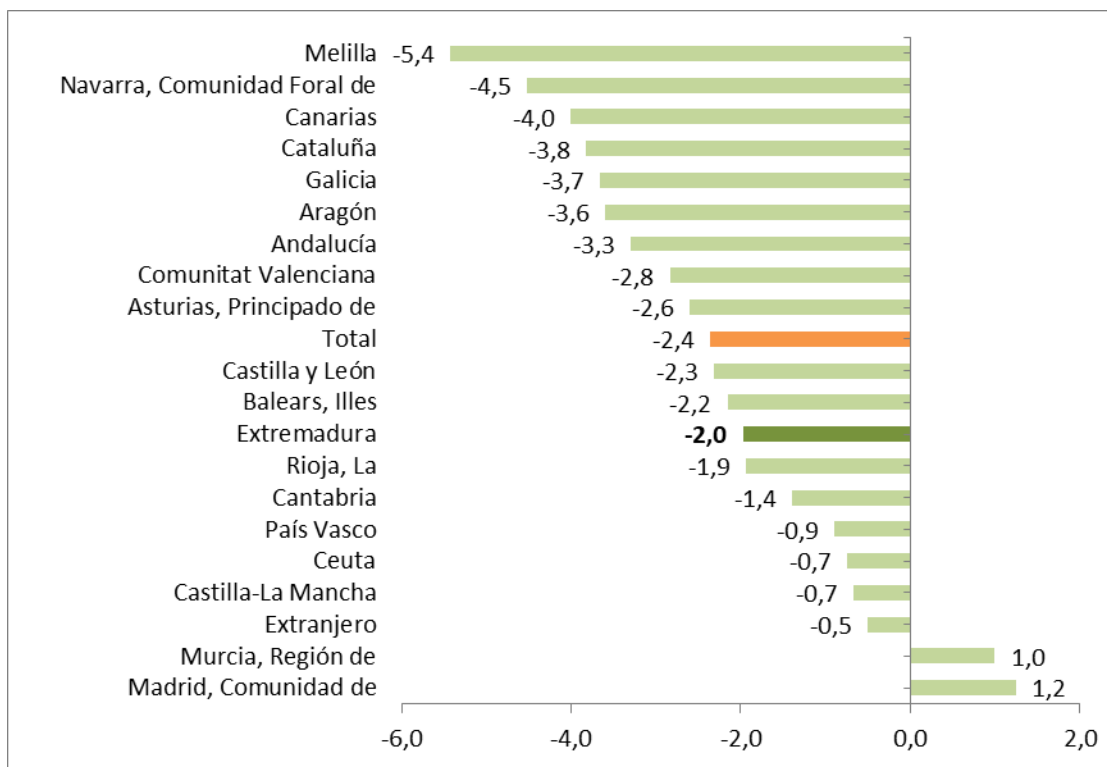

Fuente: Elaboración propia a partir de datos del INE. Movimientos Natural de Población

Fecha de actualización: 03/06/2020

CES Extremadura INFORMA. MOVIMIENTO NATURAL DE POBLACIÓN. DEFUNCIONES

En 2019, con datos provisionales, fallecieron en Extremadura 11.225 personas, lo que supuso un 2,00% menos que en el mismo periodo del año anterior. El número de defunciones disminuyó en casi todos los territorios, ya que sólo aumentó en 2 de ellos.

***Movimiento Natural de población.
Saldo migratorio con las Comunidades.
Extremadura. Semestre 2 2019
provisionales***

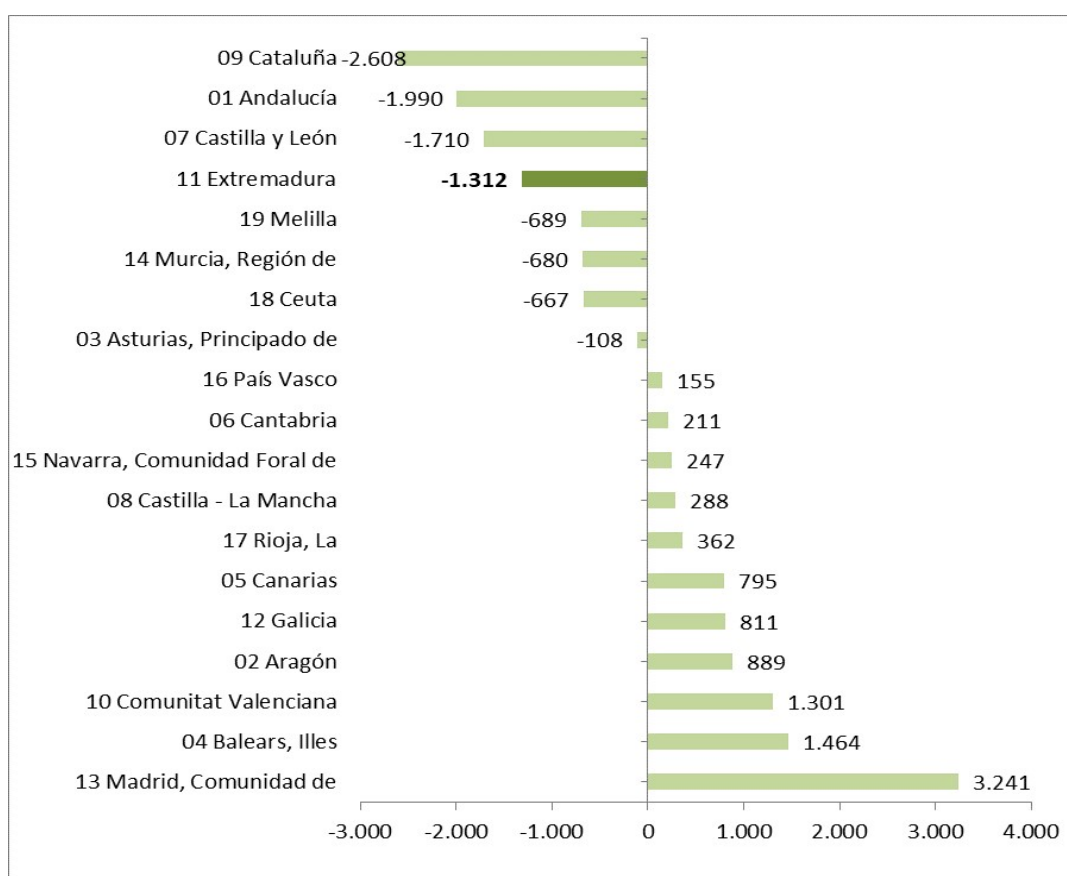

Fuente:

Elaboración propia a partir de datos del INE. Movimientos Natural de Población. *Datos provisionales

Fecha de actualización: 08/06/2020

CES Extremadura INFORMA. ESTADÍSTICA DE MIGRACIONES. SALDO MIGRATORIO CON LAS COMUNIDADES AUTÓNOMAS

En 2019, con datos provisionales del segundo semestre, las Comunidades Autónomas de Valencia, Islas Baleares y Comunidad de Madrid, presentaron los saldos migratorios positivos más elevados entre Comunidades Autónomas. En el extremo opuesto, Cataluña, Andalucía, Castilla y León y Extremadura presentaron los saldos migratorios negativos más importantes.

**Estadística de Migraciones.
Saldo migratorio con el extranjero.
Extremadura. 2019 provisional**

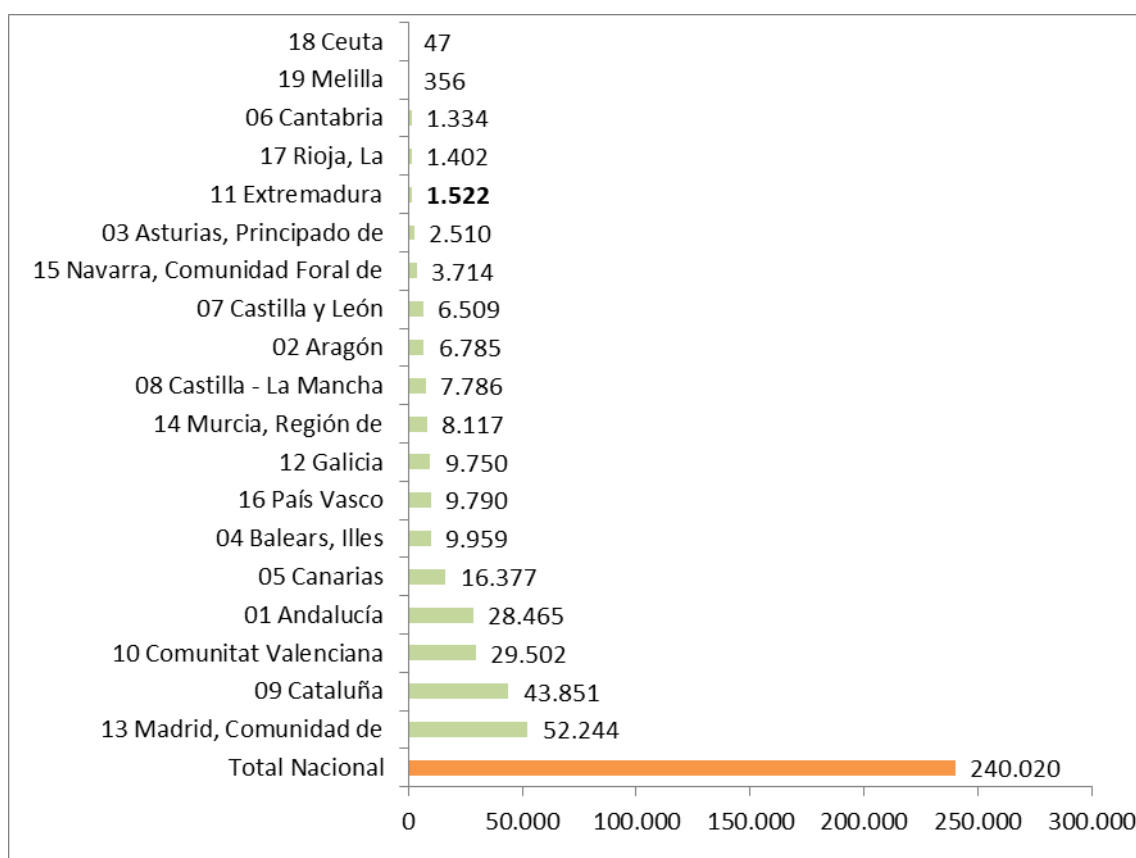

Fuente: Elaboración propia a partir de datos del INE. Estadística de Migraciones

Fecha de actualización: 08/06/2020

CES Extremadura INFORMA. MOVIMIENTO NATURAL DE POBLACIÓN. SALDO MIGRATORIO CON EL EXTRANJERO

Todas las comunidades y ciudades autónomas presentaron saldo migratorio positivo en valores absolutos durante el segundo semestre de 2019.

***Precio medio por m² de vivienda libre.
Extremadura. II trimestre 2020***

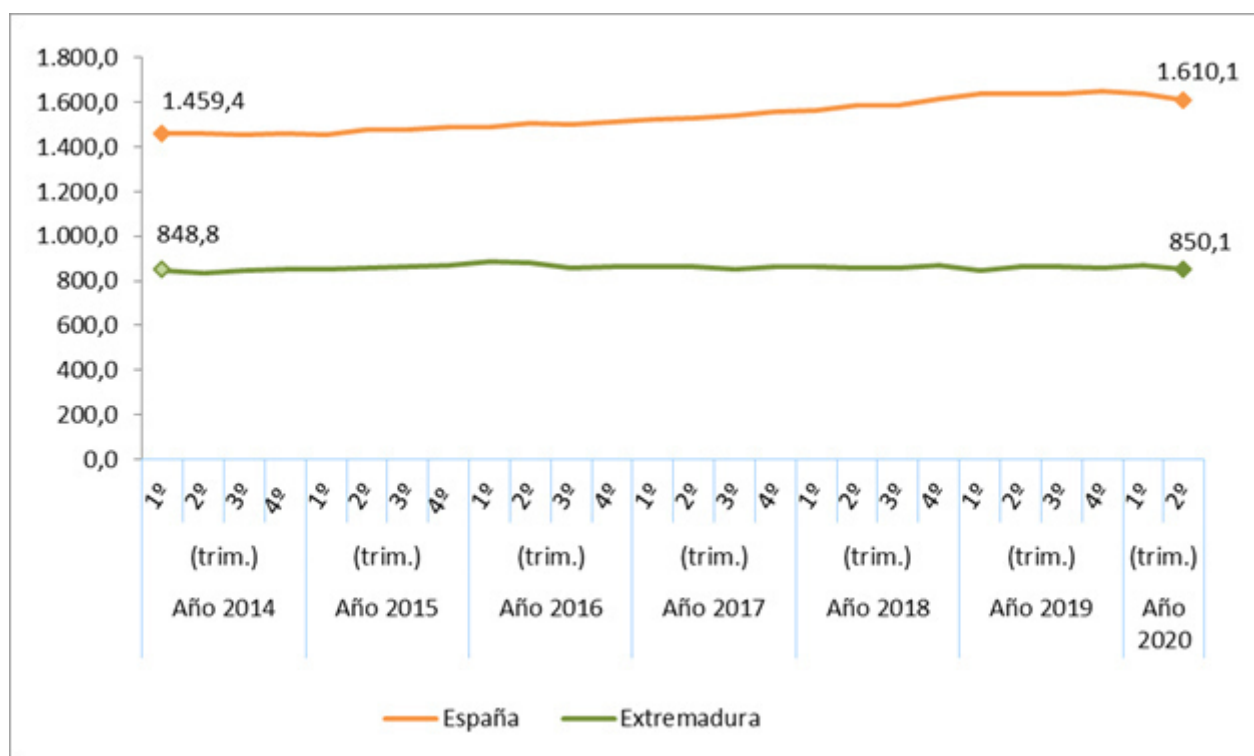

Fuente: Elaboración propia a partir de datos del Ministerio de Fomento

Fecha actualización: 12/11/2020

CES Extremadura Informa. PRECIO MEDIO POR METROS CUADRADO DE VIVIENDA LIBRE.

- El precio medio del metro cuadrado de la vivienda libre se situó en 850,1 euros en Extremadura en el segundo trimestre de 2020.
- En España fueron 1.610,10 euros por metro cuadrado.

Transmisión de Derechos de la Propiedad. Venta vivienda libre y protegida. Extremadura. Septiembre 2020

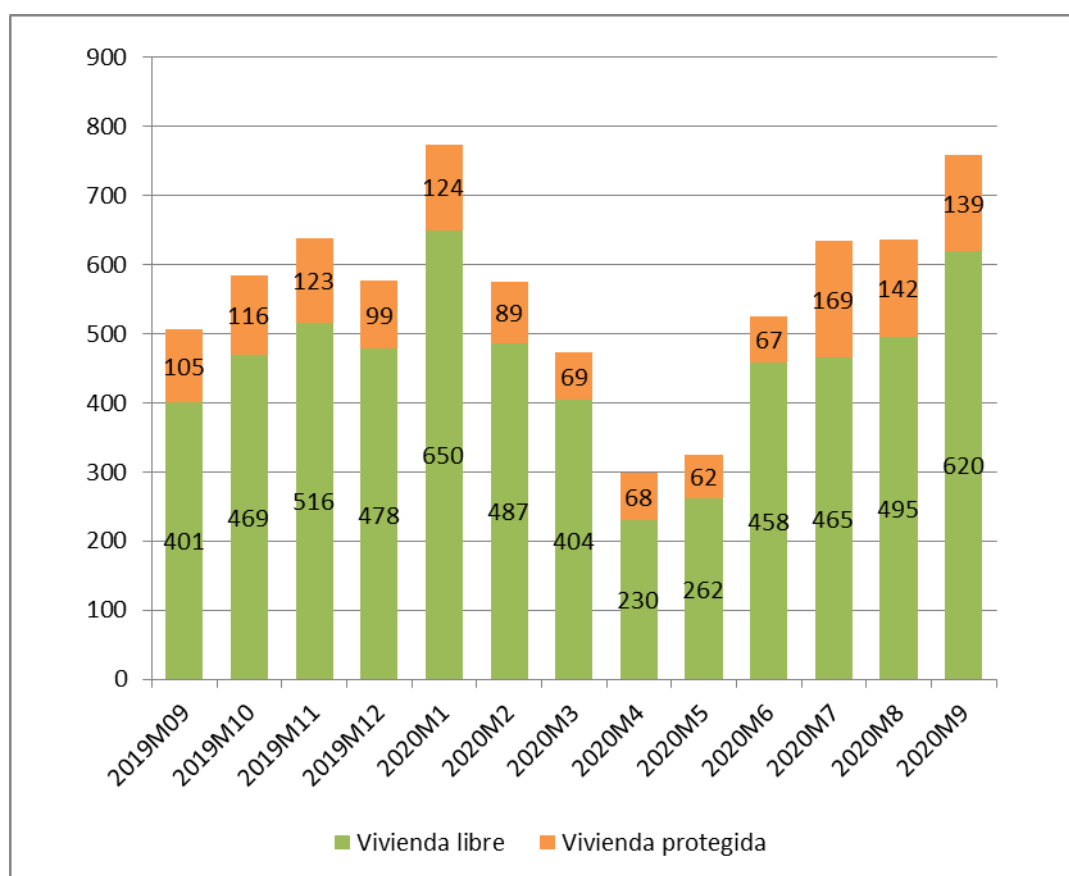

Fuente: Elaboración propia a partir de datos del INE

Fecha de actualización: 12/11/2020

CES Extremadura Informa. TRANSMISIÓN DE DERECHOS DE LA PROPIEDAD.

En el mes de septiembre de 2020 se produjeron en Extremadura 759 compraventas de viviendas, de las que 139 eran viviendas protegidas y 620 viviendas libres.

Transmisión de Derechos de la Propiedad. Venta de vivienda nueva y usada. Extremadura. Septiembre 2020

Número de compraventa de viviendas nuevas y usadas registradas en Extremadura

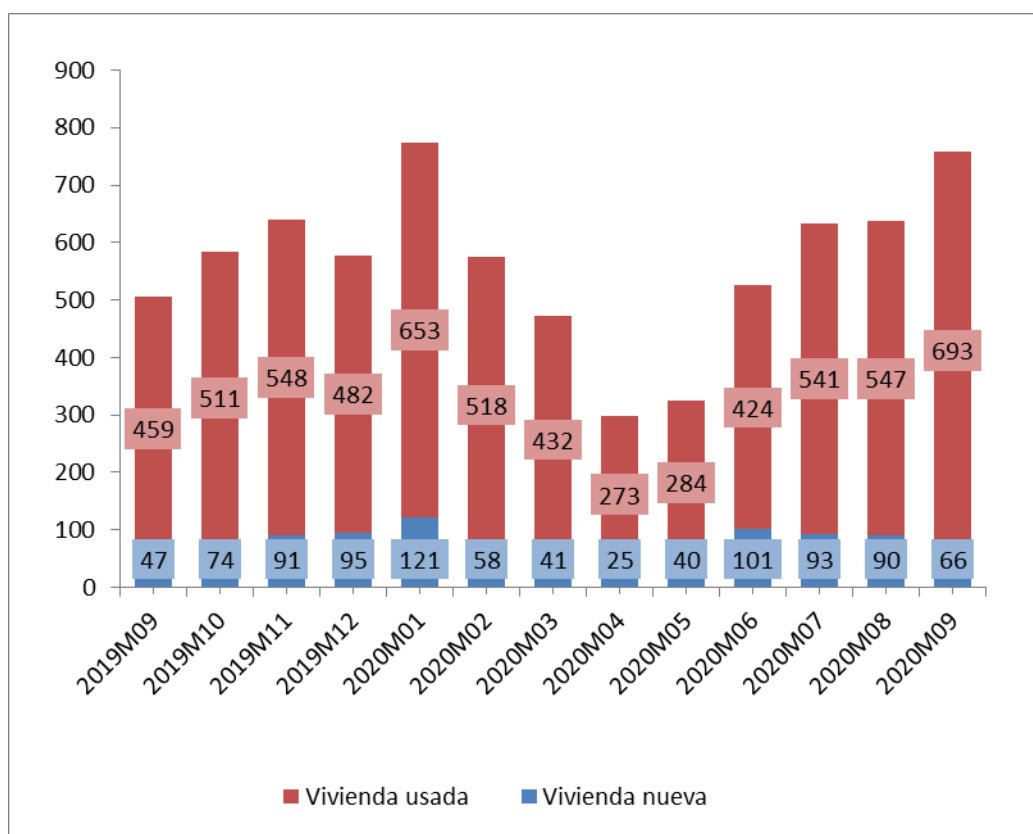

Fuente: Elaboración propia a partir de datos del INE

Fecha de actualización: 12/11/2020

CES Extremadura INFORMA. TRANSMISIÓN DE DERECHOS DE LA PROPIEDAD

En Extremadura, en el mes septiembre de 2020 se produjeron 759 compraventas de viviendas, de las que 66 eran viviendas nuevas y 693 eran viviendas usadas

Hipotecas sobre viviendas. Septiembre 2020.

Variación interanual (%) Número de hipotecas sobre viviendas Extremadura-España

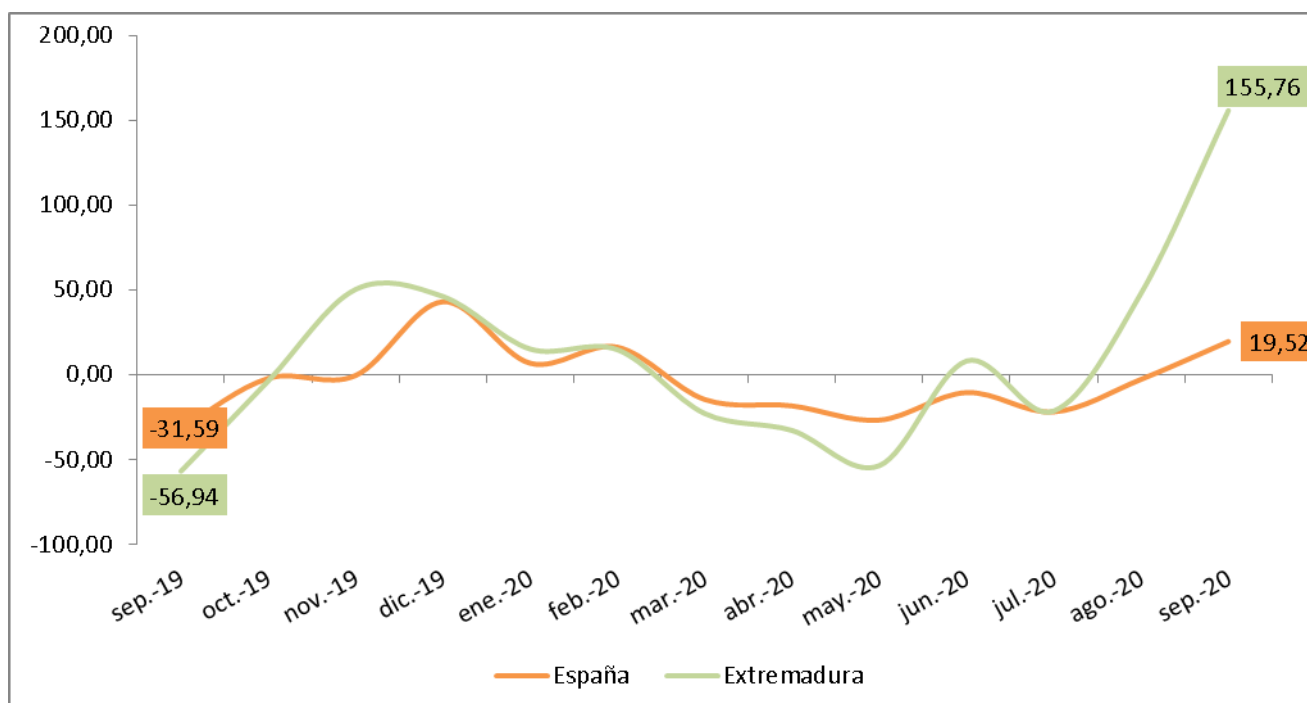

Fuente: Elaboración propia a partir de los datos del INE. Los datos son provisionales

Fecha de actualización: 28/11/2020

CES Extremadura INFORMA. ESTADÍSTICA DE HIPOTECAS.

- La variación interanual en el número de hipotecas sobre viviendas en Extremadura en el mes de agosto fue de un 155,76%.
- En España esta variación fue de 19,52%.

Estadísticas sobre ejecuciones hipotecarias (II trimestre 2020)

Certificaciones por ejecuciones hipotecarias iniciadas e inscritas

	2020T2			
	Total fincas	Viviendas	Viviendas de persona física	Viviendas de persona jurídica
Total	5.534	2.905	1.140	1.765
Andalucía	779	466	213	253
Aragón	90	64	52	12
Asturias, Principado de	94	51	27	24
Islas Baleares	95	42	15	27
Canarias	54	45	16	29
Cantabria	242	134	11	123
Castilla - La Mancha	379	217	56	161
Castilla y León	119	33	29	4
Cataluña	957	496	269	227
Comunitat Valenciana	1.339	816	215	601
Extremadura	52	13	12	1
Galicia	151	63	15	48
Madrid, Comunidad de	170	120	97	23
Murcia, Región de	888	300	85	215
Navarra, Comunidad Foral de	15	13	8	5
País Vasco	26	16	15	1
Rioja, La	83	15	5	10
Ceuta	0	0	0	0
Melilla	1	1	0	1

Fuente: Elaboración propia a partir de datos del INE

Fecha de actualización: 07/08/2020

CES Extremadura INFORMA. ESTADÍSTICA SOBRE EJECUCIONES HIPOTECARIAS.

- Las comunidades autónomas con mayor número de ejecuciones hipotecarias sobre viviendas son Comunidad Valenciana (816), Cataluña (496) y Andalucía (466).
- En sentido contrario, las que presentan un número menor de ejecuciones son la Comunidad Foral de País Vasco (16), La Rioja (15) y Navarra junto con Extremadura (13).

Pensiones contributivas Noviembre 2020

Importe medio pensiones contributivas de jubilación (Extremadura y España)

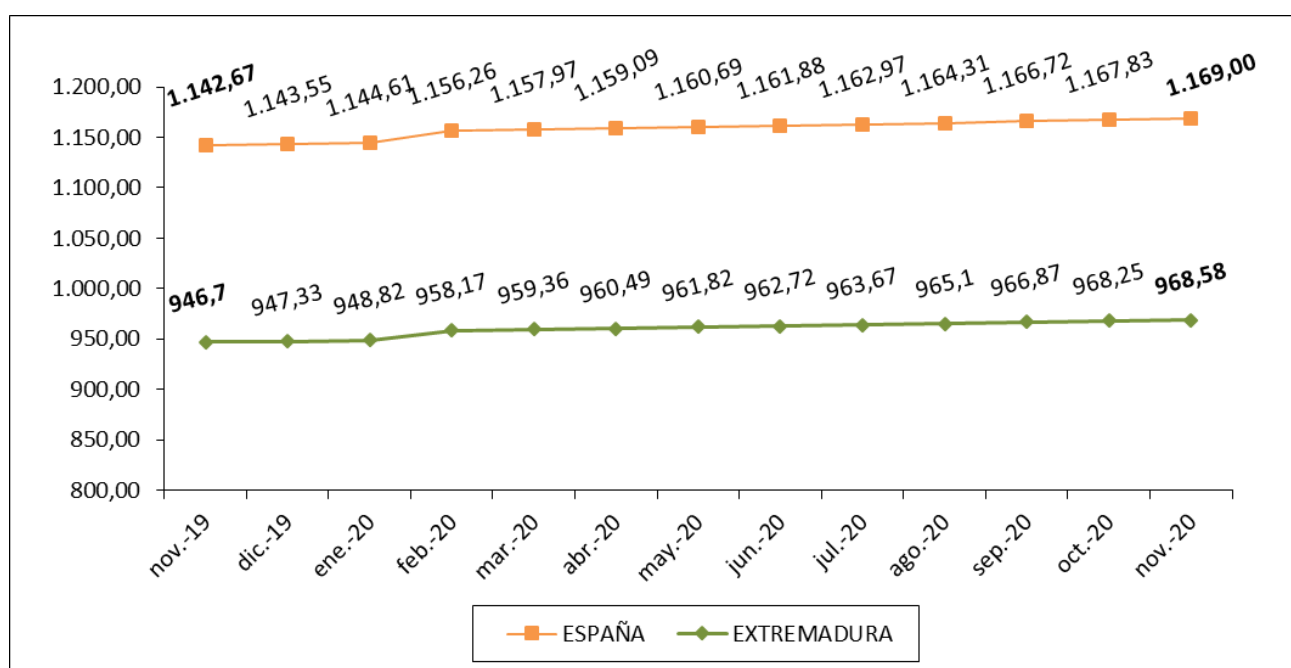

Fuente: Elaboración propia a partir de datos del Ministerio de Empleo y Seguridad Social.

Fecha de actualización: 27/11/2020

CES Extremadura Informa. PENSIONES CONTRIBUTIVAS.

- La *cuantía media de la pensión de jubilación* alcanzó en Extremadura los 968,58 euros.
- En España, esta pensión llegó a los 1.169,00 euros.

Pensiones no contributivas de jubilación. Octubre 2020

Importe medio pensiones no contributivas de jubilación (Extremadura y España)

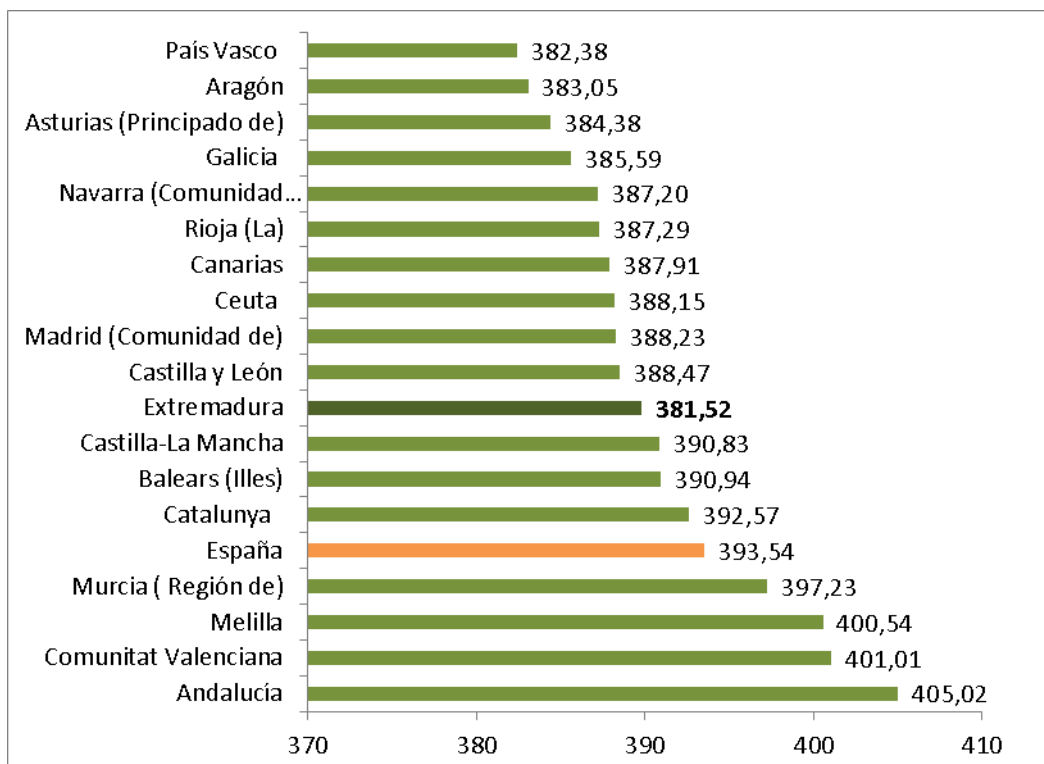

Fuente: Elaboración propia a partir de datos del Ministerio de Sanidad, Servicios Sociales e Igualdad. Instituto de Mayores y Servicios Sociales (IMSERSO)

Fecha de actualización: 09/11/2020

CES de Extremadura INFORMA. PENSIONES NO CONTRIBUTIVAS DE JUBILACIÓN

- En el mes de octubre había en Extremadura 7.277 PNC's de jubilación, lo que supuso el 2,79% del total de España.
- El importe medio de las PNC's de jubilación fue de 381,52 euros en Extremadura y de 393,54 euros en España.

Sistema para la Autonomía y Atención a la Dependencia. 31 de Octubre 2020

Porcentaje de personas beneficiarias con prestación en relación a la población de las Comunidades Autónomas

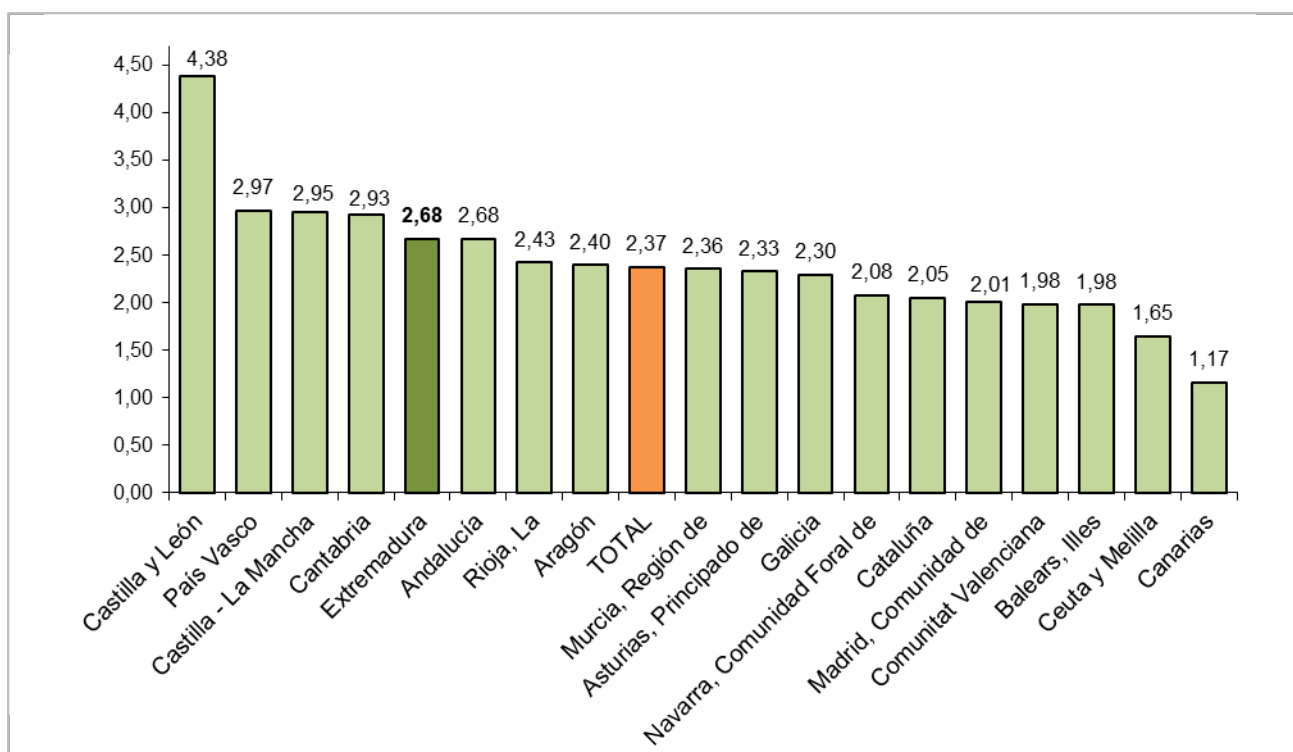

Fuente: Elaboración propia a partir de datos del Ministerio de Sanidad, Servicios Sociales e Igualdad. SAAD

Fecha actualización: 10/11/2020

CES Extremadura INFORMA. DEPENDENCIA. PERSONAS BENEFICIARIAS

A 31 de octubre de 2020, hay en Extremadura un total de 28.585 personas beneficiarias con prestación (un 2,68% de la población). En la media española suman un total de 1.116.561 personas (un 2,37% de la población).

***Sistema para la Autonomía y Atención
a la Dependencia. Solicitudes.
31 de Octubre de 2020***

Porcentaje de solicitudes registradas en relación a la población
de las Comunidades Autónomas

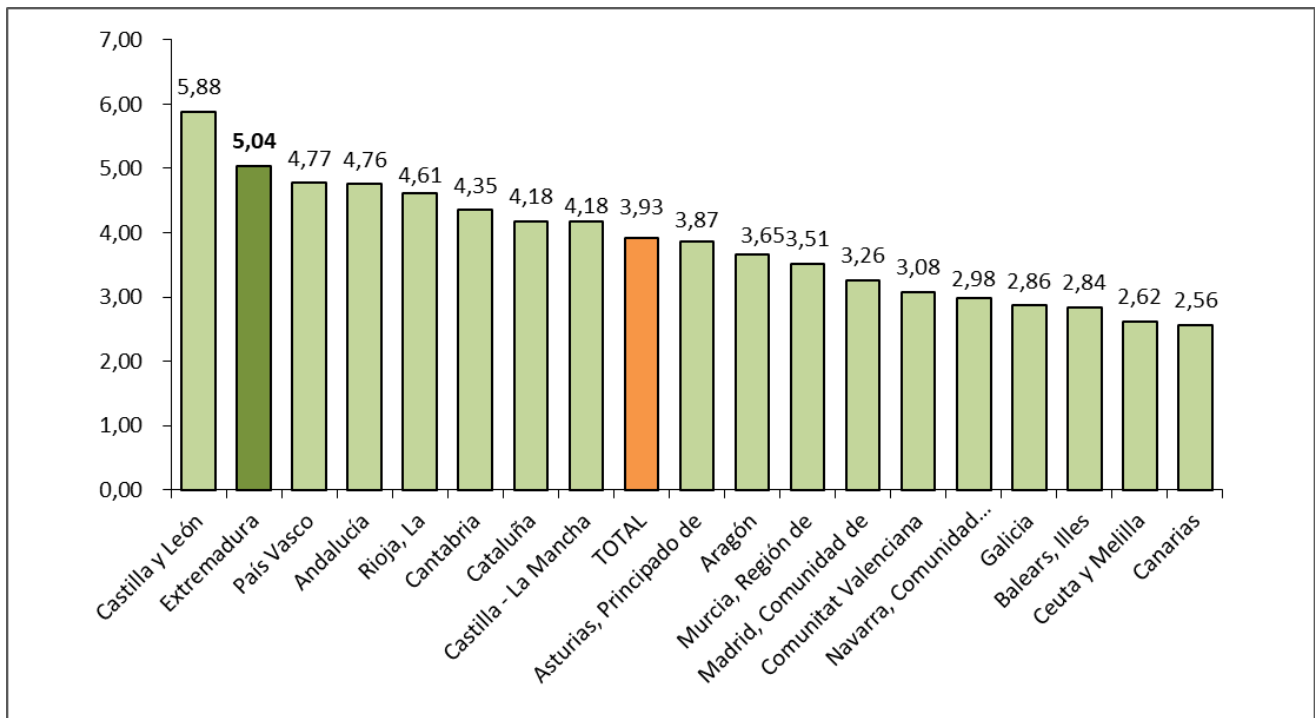

Fuente: Elaboración propia a partir de datos del Ministerio de Sanidad, Servicios Sociales e Igualdad. SAAD

Fecha actualización: 10/11/2020

CES Extremadura INFORMA. DEPENDENCIA. SOLICITUDES REGISTRADAS

A 31 de octubre de 2020, hay en Extremadura un total de 53.835 solicitudes registradas encontrándose por encima de la media española en cuanto a solicitudes en relación a la población (un 5,04% de la población en Extremadura y un 3,93% en la media española).

Encuesta de Presupuestos Familiares. Gasto medio por hogar. Extremadura 2018-2019

Distribución porcentual por grupos de gasto del gasto medio del hogar 2018-2019

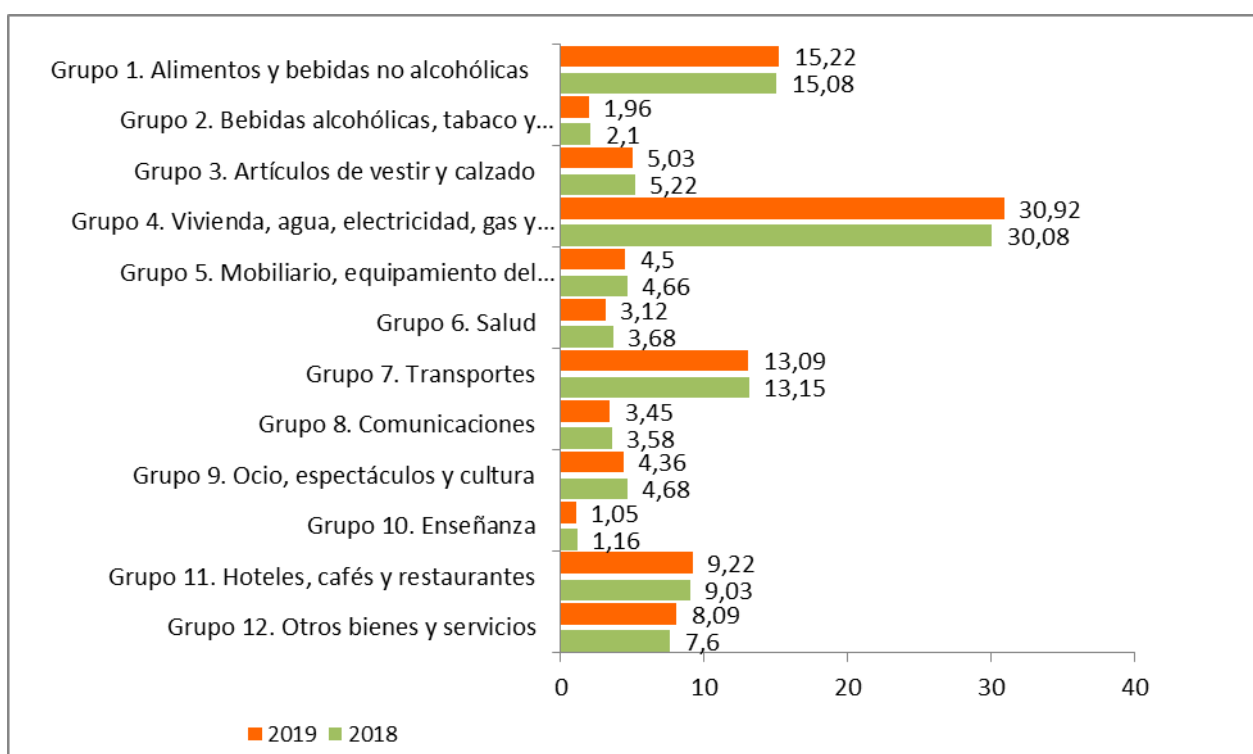

Fuente: Elaboración propia a partir de datos del INE. Encuesta de Presupuestos Familiares (EPH)

Fecha de actualización: 28/07/2020

CES Extremadura INFORMA. ENCUESTA DE PRESUPUESTOS FAMILIARES. GASTO MEDIO POR HOGAR

En el análisis por grupos de gasto, los hogares de Extremadura destinan el 30,92% de su presupuesto a gastos relacionados con la vivienda (este grupo incluye alquileres reales, gastos corrientes de agua, electricidad, gas, comunidad, reparaciones, calefacción, así como un alquiler estimado en aquellos casos en los que el hogar es propietario de la vivienda o disfruta en régimen de cesión), y el 15,22% a alimentos. En el último año la reducción más importante fue en los gastos destinados a salud y el aumento más significativo en vivienda.

**Encuesta de Condiciones de Vida.
Ingresos medios.
Extremadura- España 2010-2019**

Ingresos por personas en Extremadura y España,
2010-2019 (años de realización de la encuesta)

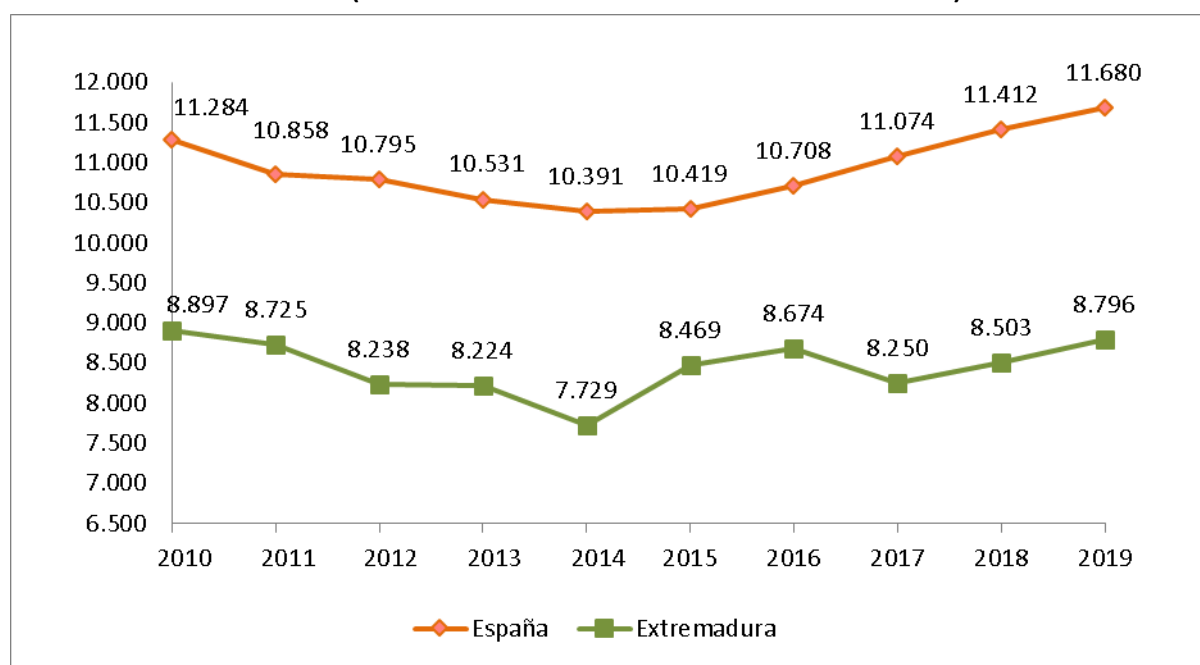

Fuente: Elaboración propia a partir de datos del INE. Encuesta de Condiciones de Vida

Fecha de actualización: 21/07/2020

CES Extremadura INFORMA. ENCUESTA DE CONDICIONES DE VIDA. INGRESOS POR PERSONA

En Extremadura, los ingresos medios por persona, muestran una evolución negativa desde el año 2010 aunque se puede observar una recuperación en 2015 y 2016 que no se mantiene en los últimos años. En 2019, asistimos a una nueva recuperación de los ingresos al pasar de los 8.503 euros del año anterior hasta los 8.796 euros de ingresos medios (correspondientes a 2018).

***Encuesta de Condiciones de Vida.
Riesgo de pobreza.
Extremadura- España 2010-2019***

Porcentaje de población en riesgo de pobreza en Extremadura y España, 2010-2019

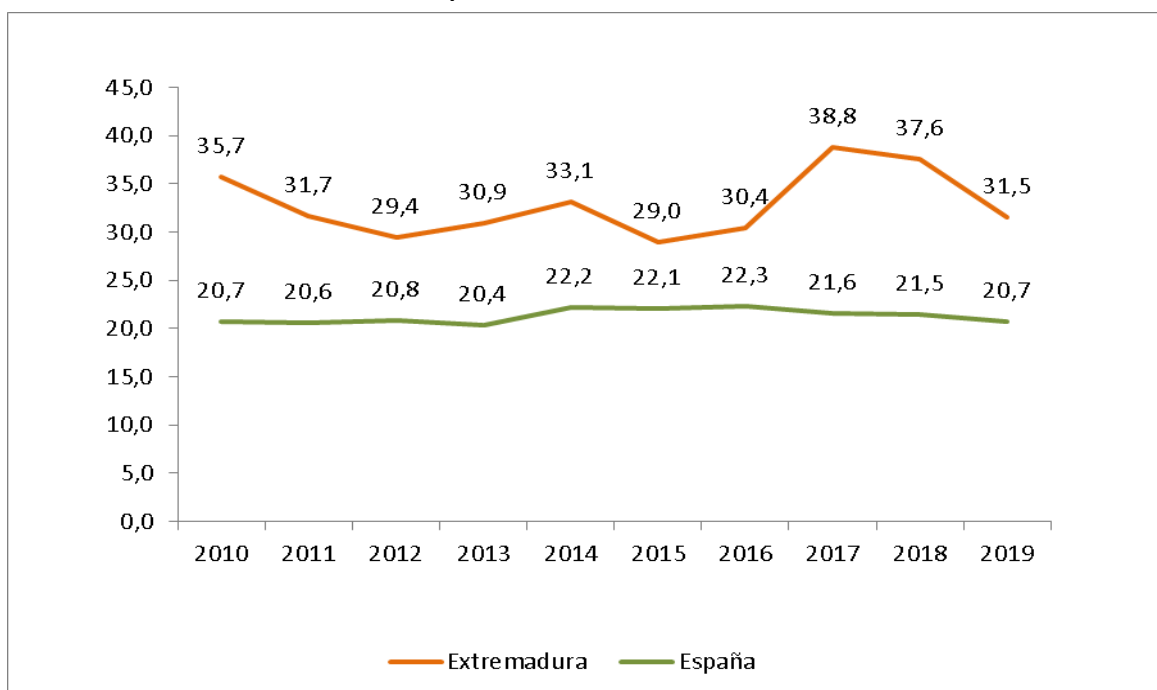

Fuente: Elaboración propia a partir de datos del INE. Encuesta de Condiciones de Vida

Fecha de actualización: 21/07/2020

CES Extremadura INFORMA. ENCUESTA DE CONDICIONES DE VIDA. RIESGO DE POBREZA

El porcentaje de población por debajo del umbral de riesgo de pobreza disminuyó respecto al año anterior, tanto en España como en Extremadura. La población en riesgo de pobreza es un indicador relativo que mide la desigualdad. No mide pobreza absoluta, sino cuántas personas tienen ingresos bajos en relación al conjunto de la población. Así, el 20,7% de la población residente en España estaba por debajo del umbral de la pobreza, frente al 21,5% registrado el año anterior. En Extremadura este porcentaje fue de 31,5% frente al 37,6% del año anterior.



Consejo
Económico y
Social de
Extremadura

NORMAS DE INTERÉS PUBLICADAS



BOLETÍN OFICIAL DEL ESTADO

NORMAS DE INTERÉS PUBLICADAS. NOVIEMBRE 2020

Política de empleo

Resolución de 26 de octubre de 2020, de la Secretaría de Estado de Empleo y Economía Social, por la que se publica el Acuerdo de Consejo de Ministros de 20 de octubre de 2020, por el que se aprueba el Plan Anual de Política de Empleo para 2020, según lo establecido en el artículo 11.2 del texto refundido de la Ley de Empleo, aprobado por el Real Decreto Legislativo 3/2015, de 23 de octubre.

B.O.E. nº 289. 2 de noviembre de 2020

<https://www.boe.es/boe/dias/2020/11/02/>

Medidas sociales

Real Decreto-ley 32/2020, de 3 de noviembre, por el que se aprueban medidas sociales complementarias para la protección por desempleo y de apoyo al sector cultural.

B.O.E. nº 291. 4 de noviembre de 2020

<https://www.boe.es/boe/dias/2020/11/04/>

Medidas urgentes

Real Decreto-ley 33/2020, de 3 de noviembre, por el que se adoptan medidas urgentes de apoyo a entidades del Tercer Sector de Acción Social de ámbito estatal.

B.O.E. nº 291. 4 de noviembre de 2020

<https://www.boe.es/boe/dias/2020/11/04/>

Estado de alarma. Prórroga

Real Decreto 956/2020, de 3 de noviembre, por el que se prorroga el estado de alarma declarado por el Real Decreto 926/2020, de 25 de octubre, por el que se declara el estado de alarma para contener la propagación de infecciones causadas por el SARS-CoV-2.

B.O.E. nº 291. 4 de noviembre de 2020

<https://www.boe.es/boe/dias/2020/11/04/>

Avales

Resolución de 3 de noviembre de 2020, de la Secretaría de Estado de Economía y Apoyo a la Empresa, por la que se publica el Acuerdo del Consejo de Ministros de 3 de noviembre de 2020, por el que se modifica el Acuerdo de 28 de julio de 2020, por el que se establecen los términos y condiciones del primer tramo de la línea de avales a financiación concedida a empresas y autónomos con la finalidad principal de financiar inversiones y se autorizan límites para adquirir compromisos de gasto con cargo a

ejercicios futuros, en aplicación de lo dispuesto en el artículo 47 de la Ley 47/2003, de 26 de noviembre, General Presupuestaria.

B.O.E. nº 291. 4 de noviembre de 2020

<https://www.boe.es/boe/dias/2020/11/04/>

COMUNIDAD AUTÓNOMA DE EXTREMADURA

Libros de texto

Ley 3/2020, de 29 de octubre, del sistema de préstamo de los libros de texto de Extremadura.

B.O.E. nº 298. 12 de noviembre de 2020

<https://www.boe.es/boe/dias/2020/11/12/>

Medidas urgentes

Real Decreto-ley 34/2020, de 17 de noviembre, de medidas urgentes de apoyo a la solvencia empresarial y al sector energético, y en materia tributaria.

B.O.E. nº 303. 18 de noviembre de 2020

<https://www.boe.es/boe/dias/2020/11/18/>

DIARIO OFICIAL DE EXTREMADURA

NORMAS DE INTERÉS PUBLICADAS. NOVIEMBRE 2020

Pymes. Ayudas.- Orden de 29 de octubre de 2020 por la que se establece las bases reguladoras de las ayudas para la puesta en marcha de un Programa para la mejora competitiva de la Pyme extremeña.

D.O.E. nº 214. 5 de noviembre de 2020.

<http://doe.gobex.es/ultimosdoe/mostrardoe.php?fecha=20201105>

Plan de empleo.- Resolución de 13 de octubre de 2020, de la Consejera, por la que se amplía el plazo de vigencia previsto en el artículo 3 del Decreto 164/2018, de 2 de octubre, por el que se regula el plan de empleo de Aguablanca y su entorno y se establecen las bases reguladoras de las subvenciones destinadas a su financiación.

D.O.E. nº 219. 12 de noviembre de 2020.

<http://doe.gobex.es/ultimosdoe/mostrardoe.php?fecha=20201112>

Fomento del empleo. Subvenciones.- Resolución de 5 de noviembre de 2020, de la Secretaría General del SEXPE, por la que se aprueba la convocatoria de las subvenciones para el fomento del empleo de las personas en situación de exclusión social a través de empresas de inserción de la Comunidad Autónoma de Extremadura, correspondiente a los ejercicios 2020-2021.

D.O.E. nº 220. 13 de noviembre de 2020.

<http://doe.gobex.es/ultimosdoe/mostrardoe.php?fecha=20201113>

Fomento del empleo. Subvenciones.- Orden de 13 de noviembre de 2020 por la que se aprueban las bases reguladoras de concesión de subvenciones destinadas a la financiación de medidas extraordinarias de apoyo a los espectáculos públicos y actividades recreativas eventuales o de temporada.

D.O.E. nº 221. 16 de noviembre de 2020.

<http://doe.gobex.es/ultimosdoe/mostrardoe.php?fecha=20201116>

Empleo. Ayudas.- Orden de 9 de noviembre de 2020 por la que se regula el programa de ayudas a la innovación metodológica en materia de políticas de empleo.

D.O.E. nº 223. 18 de noviembre de 2020.

<http://doe.gobex.es/ultimosdoe/mostrardoe.php?fecha=20201118>

Acción social. Subvenciones.- Resolución de 4 de noviembre de 2020, de la Secretaría General, por la que se convocan subvenciones para la financiación de programas de interés general en la Comunidad Autónoma de Extremadura con cargo a la asignación tributaria del 0,7% del Impuesto sobre la Renta de las Personas Físicas.

D.O.E. nº 223. 18 de noviembre de 2020.

<http://doe.gobex.es/ultimosdoe/mostrardoe.php?fecha=20201118>

Fomento del empleo. Subvenciones.- Orden de 17 de noviembre de 2020 por la que se establecen las bases reguladoras para la concesión de subvenciones para la realización de acciones de orientación y otras actuaciones de Políticas Activas de Empleo.

D.O.E. nº 226. 23 de noviembre de 2020.

<http://doe.gobex.es/ultimosdoe/mostrardoe.php?fecha=20201123>

Industrias. Ayudas.- Extracto de la Resolución de 18 de noviembre de 2020, de la Fundación EOI, por la que se aprueba la convocatoria para la concesión de ayudas dirigidas a impulsar la transformación digital de la industria española en el marco del Proyecto "Industria Conectada 4.0".

D.O.E. nº 227. 24 de noviembre de 2020.

<http://doe.gobex.es/ultimosdoe/mostrardoe.php?fecha=20201124>

Fomento del empleo. Ayudas.- Resolución de 19 de noviembre de 2020, de la Secretaría General, por la que se convoca la concesión de subvenciones destinadas a la prórroga de la contratación de agentes de empleo y desarrollo local del ámbito de la Comunidad Autónoma de Extremadura, correspondiente al ejercicio 2021.

D.O.E. nº 228. 25 de noviembre de 2020.

<http://doe.gobex.es/ultimosdoe/mostrardoe.php?fecha=20201125>

Fomento del empleo. Subvenciones.- Resolución de 19 de noviembre de 2020, de la Secretaría General, por la que se aprueba la convocatoria de subvenciones para el fomento del empleo de personas con discapacidad en centros especiales de empleo en la Comunidad Autónoma de Extremadura, para el ejercicio 2021.

D.O.E. nº 228. 25 de noviembre de 2020.

<http://doe.gobex.es/ultimosdoe/mostrardoe.php?fecha=20201125>



Junta de Extremadura

Índice

Actualidad

Noticias	10
Actualidad Económica	15
• PIB Extremadura	16
• Deuda Pública	17
• Recaudación tributaria	18
• Licitación Pública	20
• Sociedades mercantiles	22
• Coste laboral total	24
• Índice de precios de consumo	25
• Índice de precios industriales	27
• Índice de producción industrial	28
• Índice de comercio al por menor	29
• Comercio exterior	30
• Ocupación hotelera	31
Actualidad Laboral	32
• Encuesta de población activa	33
• Paro registrado	37
• Afiliación a la Seguridad Social	39
• Contratos registrados	40
• Prestaciones por desempleo	41
• Huelgas y cierres patronales	42
• Mediación, arbitraje y conciliación	43
• Cooperativas y Sociedades Laborales	44
• Accidentes de trabajo	45
Actualidad Social	46
• Padrón municipal	47
• Movimiento natural de población	48
• Migraciones	51
• Compraventa de viviendas	52
• Hipotecas	56
• Prestaciones sociales	58
• Dependencia	60
• Presupuestos familiares	62
• Condiciones de vida	63
Normas de interés publicadas	65