



Consejo
Económico y
Social de
Extremadura

RAES

Revista de Actualidad Económica y Social

Febrero 2021. Número 63

**DATOS DE LA
ACTUALIDAD ECONÓMICA,
LABORAL Y SOCIAL DE
EXTREMADURA**

**NOTICIAS Y NORMAS DE
INTERÉS PUBLICADAS**



DIRECCIÓN:

María Mercedes Vaquera Mosquero

COORDINADORA:

María José Pecero Cuellar

EQUIPO TÉCNICO:

Micaela Isabel Pérez Santana
Andrés Humánez Carroza
María José Navarro Martínez

REVISTA DE ACTUALIDAD ECONÓMICA Y SOCIAL
Publicación Electrónica

EDITA: CES DE EXTREMADURA
Avda. de Valhondo, 1, 4ª planta
cesextremadura@juntaex.es

Tel. 924009222

La reproducción de esta publicación está permitida citando su procedencia

Mérida, 2019

Composición del Pleno del Consejo Económico y Social de Extremadura

Presidenta: Dña. María Mercedes Vaquera Mosquero.
Secretaria General: Dña. María José Pecero Cuellar

Grupo I

Vicepresidente: D. Francisco Morcillo Pereiro.

Dña. María Ángeles Rodríguez Márquez (UGT)

Dña. Érica Gutiérrez Méndez (UGT)

D. Ricardo Salaya Monsell (UGT)

D. Juan Murillo Murillo (CC.OO.)

Dña. Ana Isabel González Méndez. (CC.OO.)

D. José Mateos Canelo (CC.OO.)

D. Juan José Bote Chacón (CC.OO.)

Grupo II

Vicepresidente: D. Francisco Javier Peinado Rodríguez. (Confederación Regional Empresarial Extremeña- CREEX)

D. Francisco Sánchez Guijo. (CREEX)

Dña. Pilar Coslado Santibáñez (CREEX)

Dña. Victoria Bazaga Gazapo (CREEX)

D. Pedro Rosado Alcántara (CREEX)

Dña. Luisa Santana Muñoz (CREEX)

D. Fernando Herrera Tabares (CREEX)

Dña. Margarita Redondo Pámpano (CREEX)

Grupo III

En representación de las organizaciones que se indican:

Dña. Dolores Contador García. (Organizaciones Profesionales Agrarias)

D. Ángel Pacheco Conejero. (Economía Social)

D. Javier Rubio Merinero. (Representante de usuarios y consumidores).

D. Francisco Pedraja Chaparro. (Universidad de Extremadura).

D. Ismael Pérez Franco. (Consejo de la Juventud)

Dña. María Angustias Ventura Tirado. (Experta y portavoz grupo Tercero)

Dña. Carmen Pineda González (Experta).

Dña. María Teresa Suárez Vega (Representante del Tercer Sector).

Índice

Actualidad

Noticias	8
Actualidad Económica	16
• PIB Extremadura	17
• Deuda Pública	18
• Recaudación tributaria	19
• Licitación Pública	21
• Sociedades mercantiles	23
• Coste laboral total	25
• Índice de precios de consumo	26
• Índice de precios industriales	28
• Índice de producción industrial	29
• Índice de comercio al por menor	30
• Comercio exterior	31
• Ocupación hotelera	32
Actualidad Laboral	33
• Encuesta de población activa	34
• Paro registrado	38
• Afiliación a la Seguridad Social	40
• Contratos registrados	41
• Prestaciones por desempleo	42
• Huelgas y cierres patronales	43
• Mediación, arbitraje y conciliación	44
• Cooperativas y Sociedades Laborales	45
• Accidentes de trabajo	46
Actualidad Social	47
• Padrón municipal	48
• Movimiento natural de población	49
• Migraciones	52
• Compraventa de viviendas	53
• Hipotecas	57
• Prestaciones sociales	59
• Dependencia	61
• Presupuestos familiares	63
• Condiciones de vida	64
Normas de interés publicadas	66

ACTUALIDAD



*Mª Mercedes Vaquera Mosquero
Presidenta del CES de Extremadura*

Comenzamos un nuevo año, en el debemos ser conscientes, más si cabe, de que el diálogo y la construcción común en torno a consensos básicos, representan elementos imprescindibles para el progreso económico y social sobre todo ante los acontecimientos vividos en este último año. Por ello, debe ser y debe suponer para todos un compromiso que redunde en la adopción de medidas que puedan dar respuestas a las nuevas necesidades socioeconómicas que se plantearán en este 2021.

Pese a la situación de restricciones que estamos viviendo, el CES de Extremadura continúa con el desarrollo de sus actividades, entre las más destacadas del mes de enero podemos señalar las siguientes:

ACTO “INFRAESTRUCTURAS Y SOSTENIBILIDAD: CLAVES PARA LA REACTIVACIÓN ECONÓMICA”.

El pasado 20 de enero estuve presente en el acto telemático que organizó la Cadena Ser denominada “Infraestructuras y Sostenibilidad”: Claves para la reactivación económica”.

En dicha acto intervinieron el Ministro de Transportes, Movilidad y Agenda Urbana José Luis Ábalos Meco y el Presidente de la Junta de Extremadura Guillermo Fernández Vara.

El reto de Extremadura durante la pandemia, y tras ella, es la mejora de las infraestructuras que permitan que la recuperación económica y social de la región esté al nivel que la del resto del país.

PARTICIPACIÓN EN LA REUNIÓN DEL GRUPO DE TRABAJO DE LA RED TRANSNACIONAL ATLÁNTICA

A pesar de la situación que estamos atravesando por la crisis de emergencia sanitaria causada por la Covid-19, el Consejo Económico y Social de Extremadura continúa con el desarrollo de sus actividades, a través, de videoconferencias la mayoría de ellas.

Así el pasado 28 de enero, asistí por videoconferencia a la reunión del Grupo de Trabajo de la Red Transnacional Atlántica.

El objetivo de esta reunión fue analizar el documento sobre el Informe, “Análisis del Impacto Socioeconómico del Corredor Atlántico” antes de enviarlo a las Instituciones europeas correspondientes.

OTRAS ACTIVIDADES

Además de nuestra actividad normal, la Comisión de Desarrollo Regional ha iniciado ya los trabajos de elaboración de la Memoria Socioeconómica y Memoria de Actividades correspondientes al año 2020.

M^a Mercedes Vaquera Mosquero
Presidenta del CES de Extremadura



Consejo
Económico y
Social de
Extremadura

NOTICIAS

La Junta de Extremadura abona 4 millones a 16 proyectos de industrias agroalimentarias.

La Consejería de Agricultura, Desarrollo Rural, Población y Territorio ha autorizado el pago de 4.186.785 euros a 16 industrias ubicadas en Extremadura dentro de la medida de incentivos agroindustriales.

1 de enero de 2021

https://www.elperiodicoextremadura.com/noticias/extremadura/junta-extremadura-abona-4-millones-16-proyectos-industrias-agroalimentarias_1263379.html

La región registró 21 muertes en el trabajo el año pasado, casi el doble que en 2019.

A pesar del aumento, los accidentes laborales bajan por la inactividad y las restricciones de movilidad.

4 de enero de 2021

<https://www.hoy.es/extremadura/region-registro-muertes-20210104202945-nt.html>

Creex: «Habrà que esperar 2 años para recuperar cifras económicas pre-covid».

El secretario general de la Confederación Empresarial Extremeña (Creex), Javier Peinado, considera que la región no recuperará los niveles económicos anteriores a la pandemia, como mínimo, hasta dentro de dos años.

4 de enero de 2021

https://www.elperiodicoextremadura.com/noticias/extremadura/creex-habra-esperar-2-anos-recuperar-cifras-economicas-pre-covid_1263645.html

Hacienda devuelve 186 millones de euros a los contribuyentes extremeños.

En la región se presentaron más de 7.000 declaraciones que el año anterior.

5 de enero de 2021

<https://www.hoy.es/extremadura/hacienda-devuelve-millones-20210104122606-nt.html>

El paro sube en Extremadura al cierre de 2020 con 11.584 desempleados más que hace un año.

La comunidad autónoma de Extremadura ha cerrado el año 2020 con 112.679 desempleados, que suponen 11.584 más que hace un año, un 11,46 por ciento más.

5 de enero de 2021

https://www.elperiodicoextremadura.com/noticias/extremadura/paro-suba-extremadura-cierre-2020-11-584-desempleados-mas-hace-ano_1263760.html

El TSJEx anula el convenio del campo.

La Asociación de Fruticultores de Extremadura lo llevó a los tribunales porque no le habían permitido entrar en la mesa negociadora de dicho convenio.

5 de enero de 2021

<https://www.hoy.es/agro/tsjex-anula-convenio-20210105140444-nt.html>

La Seguridad Social pierde 2.130 cotizantes en 2020 en Extremadura.

La Seguridad Social ha cerrado el año 2020 con un descenso de 2.130 cotizantes en Extremadura, lo que supone un 0,54 por ciento menos que a finales de 2019, y sitúa la cifra total de afiliados.

6 de enero de 2021

https://www.elperiodicoextremadura.com/noticias/extremadura/seguridad-social-pierde-2-130-cotizantes-2020-extremadura_1263783.html

Badajoz crece y alcanza su máximo histórico con 153.642 habitantes.

Por tercer año consecutivo la población de Badajoz vuelve a crecer y alcanza su máximo histórico con 153.642 habitantes, a fecha del 1 de enero del 2021, según los datos que figuran en el padrón, facilitados por el ayuntamiento. 74.561 de los censados son hombres y 79.081, mujeres.

7 de enero de 2021

https://www.elperiodicoextremadura.com/noticias/badajoz/badajoz-crece-alcanza-maximo-historico-153-642-habitantes_1263966.html

La Junta estudiará una reapertura por horas en el pequeño comercio.

Vara defiende que los sectores cerrados no son los responsables de los contagios.

Economía perfila aún el decreto que regirá los 40 millones en ayudas a los afectados.

13 de enero de 2021

https://www.elperiodicoextremadura.com/noticias/extremadura/junta-estudiara-reapertura-horas-pequeno-comercio_1264717.html

Adif destina 4 millones para eliminar traviesas de madera entre Llerena y Fuente del Arco.

Los trabajos en la línea que conecta Mérida con Sevilla abarcan cinco kilómetros y tendrá un coste de cuatro millones.

13 de enero de 2021

<https://www.hoy.es/extremadura/adif-eliminara-traviesas-20210113000250-ntvo.html>

Más de 6.000 hogares extremeños pierden el bono social eléctrico.

El principal motivo es que los consumidores no han solicitado la renovación de las ayudas que caducaron a partir del mes de octubre.

13 de enero de 2021

<https://www.hoy.es/extremadura/6000-hogares-extremenos-20210114231710-nt.html>

La región supera a Andalucía y ya es la que más energía fotovoltaica produce.

Las plantas extremeñas generaron en 2020 más de 5.000 empleos directos y dejaron 800 millones de inversión en la comunidad.

18 de enero de 2021

<https://www.hoy.es/extremadura/region-supera-andalucia-20210116001113-ntvo.html>

Extremadura ya tiene su quinto monumento natural.

Decenas de canchos de granito de formas llamativas integran el berrocal de La Data, en Valencia de Alcántara, el último paisaje que la comunidad va a proteger.

18 de enero de 2021

<https://www.hoy.es/prov-caceres/extremadura-quinto-monumento-20210116225351-nt.html>

La pandemia afianza el uso de los canales de banca digital.

La covid-19 ha potenciado la web y las aplicaciones móviles para el acceso a los servicios financieros. Gestión de recibos, transferencias o consulta de movimientos, entre las gestiones más habituales.

18 de enero de 2021

https://www.elperiodicoextremadura.com/noticias/extremadura/pandemia-afianza-uso-canales-banca-digital_1265309.html

Las empresas recibirán hasta 25.000 euros por la caída de actividad en 2020.

La Consejería de Economía abrirá el 1 de febrero la convocatoria para optar a las nuevas ayudas dotadas con 40 millones.

19 de enero de 2021

<https://www.hoy.es/extremadura/empresas-recibiran-25000-20210118215111-nt.html>

22 millones de ayudas al tabaco generan 220 millones en rentas.

Un informe de la UEx encargado por la Junta destaca la rentabilidad del sector. «O hay un acuerdo con el ministerio o estaremos enfrente», dice García Bernal.

19 de enero de 2021

https://www.elperiodicoextremadura.com/noticias/extremadura/22-millones-ayudas-tabaco-generan-220-millones-rentas_1265505.html

El covid no frena los trasplantes de órganos: 43 renales y 30 hepáticos.

La saturación de los hospitales, especialmente de las UCI, bajó la actividad los primeros meses, pero el año cerró con 3 intervenciones más. Las donaciones sí descienden, de 52 a 46 donantes, y la tasa se mantiene por encima de la media del país.

19 de enero de 2021

https://www.elperiodicoextremadura.com/noticias/extremadura/covid-no-frena-trasplantes-organos-43-renales-30-hepaticos_1265503.html

Los Presupuestos de la Junta para 2021 suman 2,4 millones más a ayudas para empresas.

El proyecto incluye las 37 enmiendas del PSOE y el resto de las 1.200 propuestas de cambio se debatirá en el pleno de mañana y el viernes.

19 de enero de 2021

<https://www.hoy.es/extremadura/presupuestos-junta-2021-20210120000539-ntvo.html>

Talgo iniciará las pruebas del primer tren de hidrógeno en Extremadura en noviembre.

El director de Innovación de Patentes Talgo, Emilio García, ha aseverado que la compañía iniciará el próximo mes de noviembre en Extremadura las pruebas de validación del primer tren dual -hidrógeno y eléctrico- del mundo.

19 de enero de 2021

https://www.elperiodicoextremadura.com/noticias/extremadura/talgo-iniciara-pruebas-primer-tren-hidrogeno-extremadura-noviembre_1265642.html

Ábalos mantiene que el tren rápido circulará este año entre Plasencia y Badajoz.

El ministro de Transportes destaca el aumento de la inversión en Extremadura.

20 de enero de 2021

<https://www.hoy.es/extremadura/abalos-mantiene-tren-20210120111632-nt.html>

La fibra óptica de Telefónica llega ya a 848.000 hogares y empresas.

La cobertura de fibra óptica de Telefónica llega ya a 848.366 hogares y empresas de Extremadura, de acuerdo al último balance de accesibilidad a internet que ha realizado esta compañía, el del cierre del 2020. Desagregado el dato por provincias, en Badajoz son 475.398 los hogares y comercios que pueden contratar este servicio, mientras que en Cáceres la cifra alcanza los 372.968.

21 de enero de 2021

https://www.elperiodicoextremadura.com/noticias/extremadura/fibra-optica-telefonica-llega-ya-848-000-hogares-empresas_1265871.html

PIB extremeño, caída más suave en el 2020 pero el que menos crecerá este ejercicio.

El mayor peso del sector primario y la escasa dependencia del turismo atenuarán el desplome inicial. Por contra, para el 2021 BBVA prevé que la economía extremeña sea la menos dinámica del país.

25 de enero de 2021

https://www.elperiodicoextremadura.com/noticias/extremadura/pib-extremeno-caida-mas-suave-2020-menos-crecера-ejercicio_1266286.html

El coronavirus llevará a España a niveles de pobreza inéditos, alerta Oxfam.

Las comunidades autónomas que registran un mayor incremento porcentual de la pobreza son Baleares, La Rioja y Navarra.

25 de enero de 2021

https://www.elperiodicoextremadura.com/noticias/sociedad/oxfam-alerta-coronavirus-llevara-espana-niveles-pobreza-ineditos_1266391.html

Las cuentas a la vista suman ya casi el 90% de los depósitos bancarios.

Varias entidades empiezan a cobrar por algunos de ellos o estudian hacerlo. Los que son a plazo apenas suponen un 12,7%, por la caída de la rentabilidad.

25 de enero de 2021

https://www.elperiodicoextremadura.com/noticias/extremadura/cuentas-vista-suman-ya-casi-90-depositos-bancarios_1266333.html

El Centro Nacional de Energía irá al Cuartillo y creará 100 empleos.

El ejecutivo prevé una inversión de 70 millones de euros, de ellos 34,5 aparecen en los PGE de 2021. El ayuntamiento ofrece provisionalmente el Garaje 2.0 hasta que acabe la obra, con un plazo de tres años. Un comité de expertos está finalizando el Plan de Actuación del centro.

25 de enero de 2021

https://www.elperiodicoextremadura.com/noticias/caceres/centro-nacional-energia-ira-cuartillo-creara-100-empleos_1266659.html

Adif adjudica el sistema para la doble vía electrificada de Badajoz a Plasencia.

El Consejo de Administración de Adif Alta Velocidad va a autorizado hoy la adjudicación, por importe de 84.890.972,88 euros (IVA incluido), del contrato del proyecto, obra y mantenimiento de las instalaciones de control, mando y señalización, telecomunicaciones móviles GSM-R, telecomunicaciones fijas e instalaciones de protección y seguridad de las estaciones de Plasencia, Cáceres, Mérida, Aljucén y Badajoz.

25 de enero de 2021

https://www.elperiodicoextremadura.com/noticias/extremadura/adif-adjudica-sistema-doble-via-electrificada-badajoz-plasencia_1266701.html

El paro bajó en 12.200 personas en Extremadura en 2020 pese a la pandemia, según el INE.

La EPA también registra un incremento de 5.500 trabajadores ocupados.

28 de enero de 2021

<https://www.hoy.es/extremadura/paro-bajo-12200-20210128094908-nt.html>

El empleo femenino impulsó la caída del paro en 2020 pese a la pandemia.

El número de ocupados en la región creció en 5.500 respecto a 2019 mientras que la cifra de desempleados cayó en 12.200.

28 de enero de 2021

<https://www.hoy.es/extremadura/empleo-femenino-impulso-20210129000534-ntvo.html>

La electrificación del tren Badajoz-Plasencia no estará hasta 2022.

Los sindicatos CCOO y UGT y la Confederación Regional de Empresarios de Extremadura (Creex) pidieron este viernes, en la reunión del Pacto por el Ferrocarril, que se agilicen los trámites y la ejecución de las obras comprometidas en la región, que no llegarán cuando se esperaban, aunque según la Junta no se verán condicionadas por la crisis sanitaria.

29 de enero de 2021

https://www.elperiodicoextremadura.com/noticias/extremadura/electrificacion-tren-badajoz-plasencia-no-estara-2022_1267175.html

ACTUALIDAD ECONÓMICA

ACTUALIDAD ECONÓMICA:

- * PIB Extremadura
- * Deuda pública
- * Recaudación tributaria
- * Licitación Oficial (SEOPAN)
- * Sociedades mercantiles en Extremadura
- * Coste laboral total
- * Índice de Precios al Consumo
- * Índice de precios industriales
- * Índice de producción industrial
- * Índice de Comercio al por menor
- * Comercio exterior
- * Ocupación hotelera

**Contabilidad Regional Trimestral de
Extremadura. PIB Base 2015.
IT 2017-IIIT 2020 (% variación anual)**

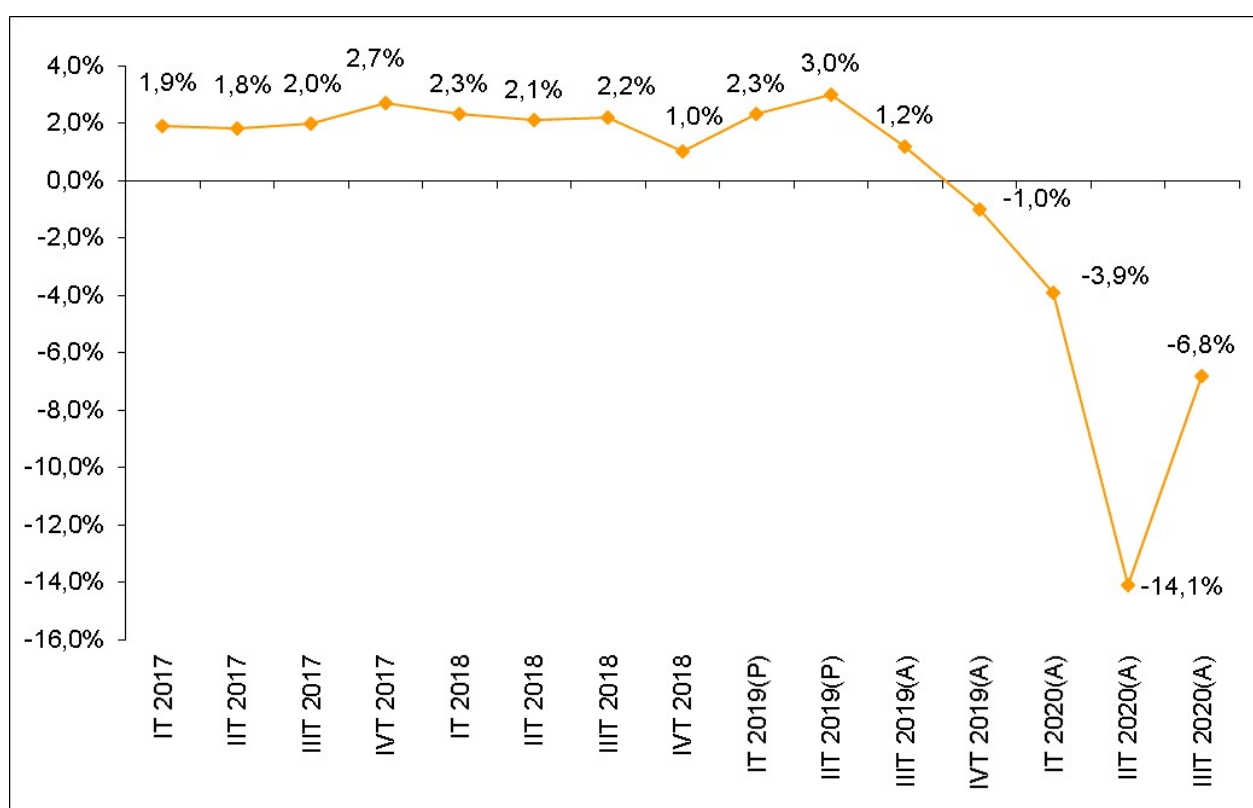

Fuente: Elaboración propia a partir de datos del Instituto de Estadística de Extremadura. (P) Provisional. (A) Avance.

Fecha de actualización: 18/01/2021.

CES de Extremadura INFORMA. CONTABILIDAD REGIONAL TRIMESTRAL DE EXTREMADURA.

El Producto Interior Bruto (PIB) de Extremadura registró un decrecimiento interanual del -6,8% en el tercer trimestre de 2020 según los datos del Instituto de Estadística de Extremadura, recuperándose en 7,3 puntos porcentuales sobre lo registrado en el trimestre anterior.

Deuda Pública de las CC.AA. en porcentaje del PIB_{pm} [3º T 2020]

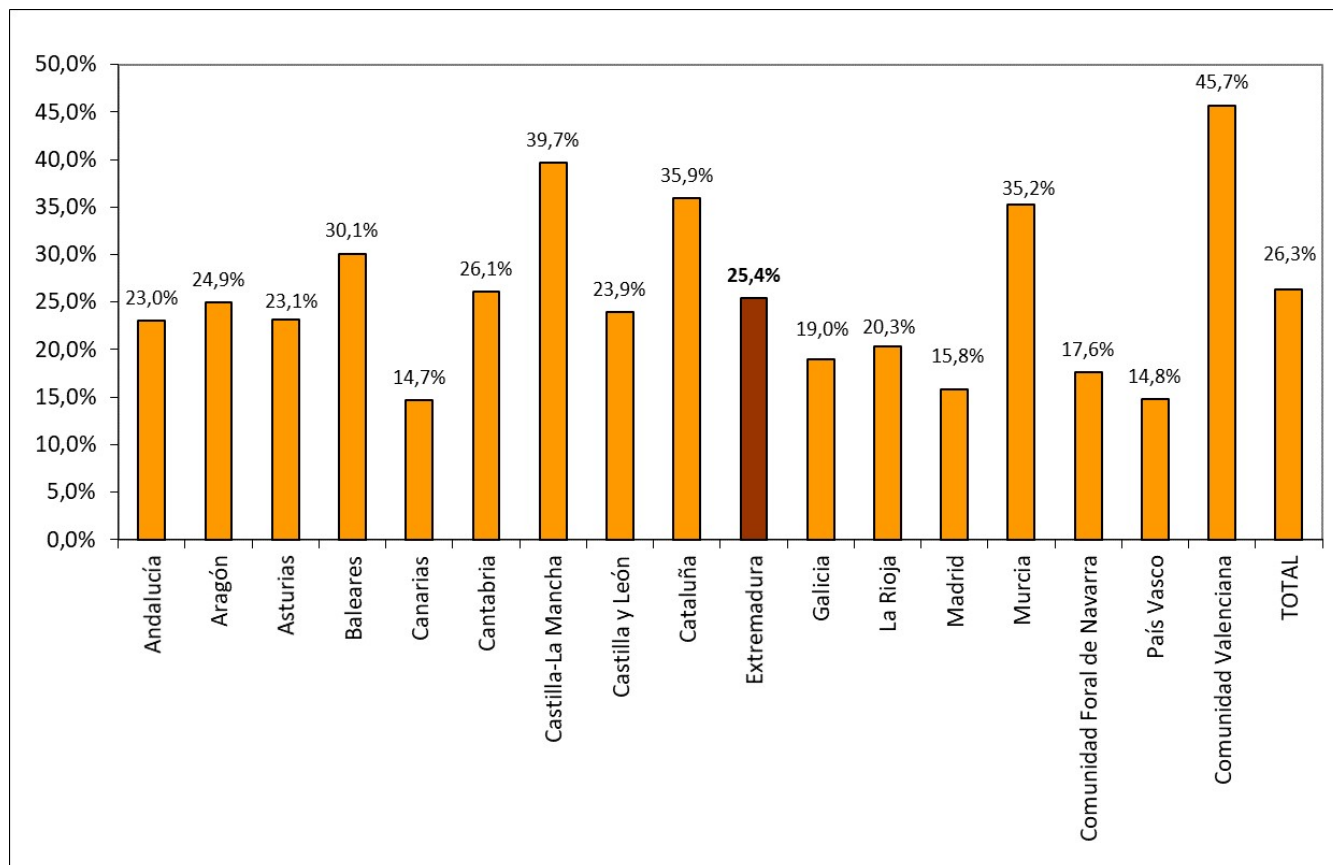

Fuente: Elaboración propia a partir de datos del Banco de España.

Fecha de actualización: 30/12/2020.

CES de Extremadura INFORMA. DEUDA PÚBLICA POR COMUNIDADES AUTÓNOMAS.

En Extremadura, la Deuda Pública en el tercer trimestre de 2020 alcanzaba el 25,4% del PIBpm regional. En el conjunto nacional este indicador alcanzó el 26,3%.

Recaudación tributaria en Extremadura [enero- diciembre 2020]

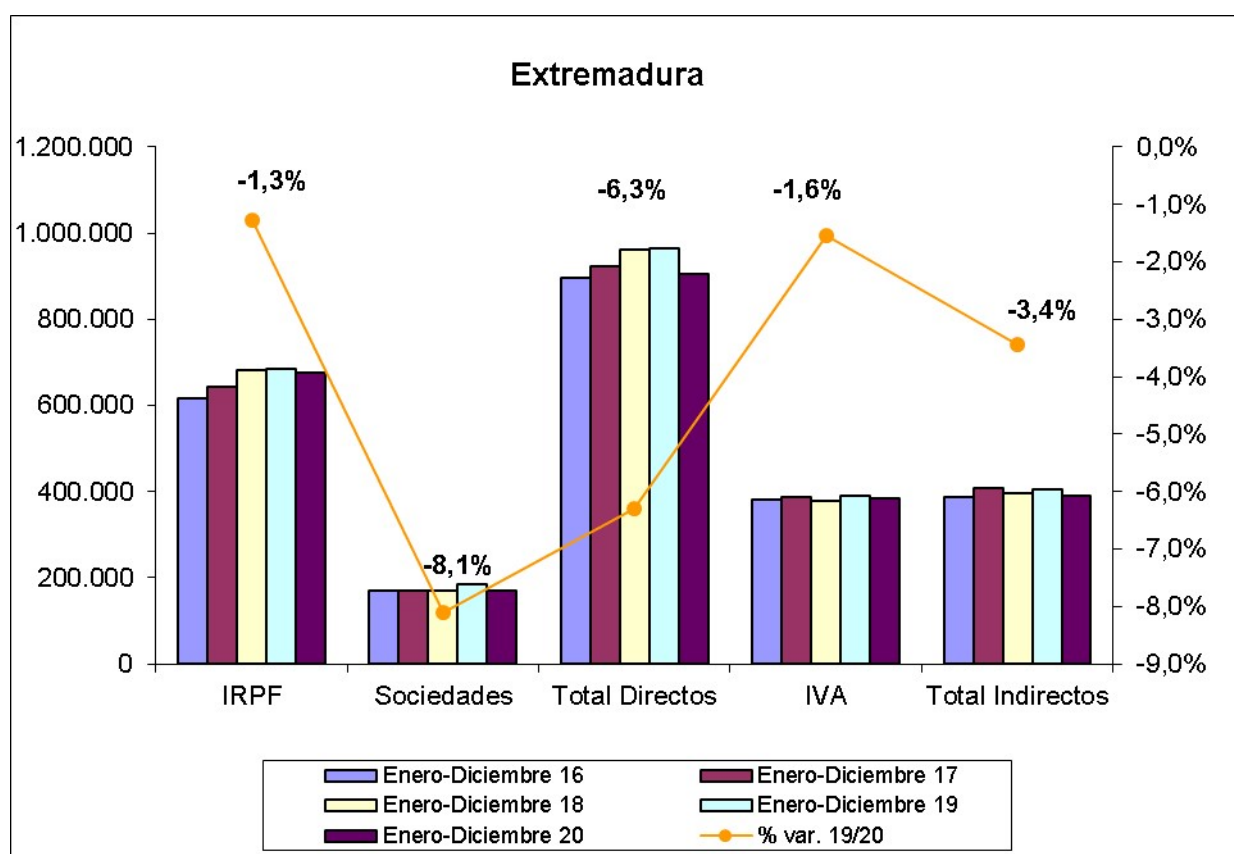

Fuente: Elaboración propia a partir de datos de la Agencia Tributaria.

Fecha de actualización: 23/01/2021.

CES de Extremadura INFORMA. RECAUDACIÓN DE TRIBUTOS.

La recaudación de impuestos directos en Extremadura hasta diciembre de 2020 se redujo un 6,3% respecto al año anterior. En el caso de los impuestos indirectos se produjo una disminución del 3,4%.

Recaudación tributaria en España [enero - diciembre 2020]

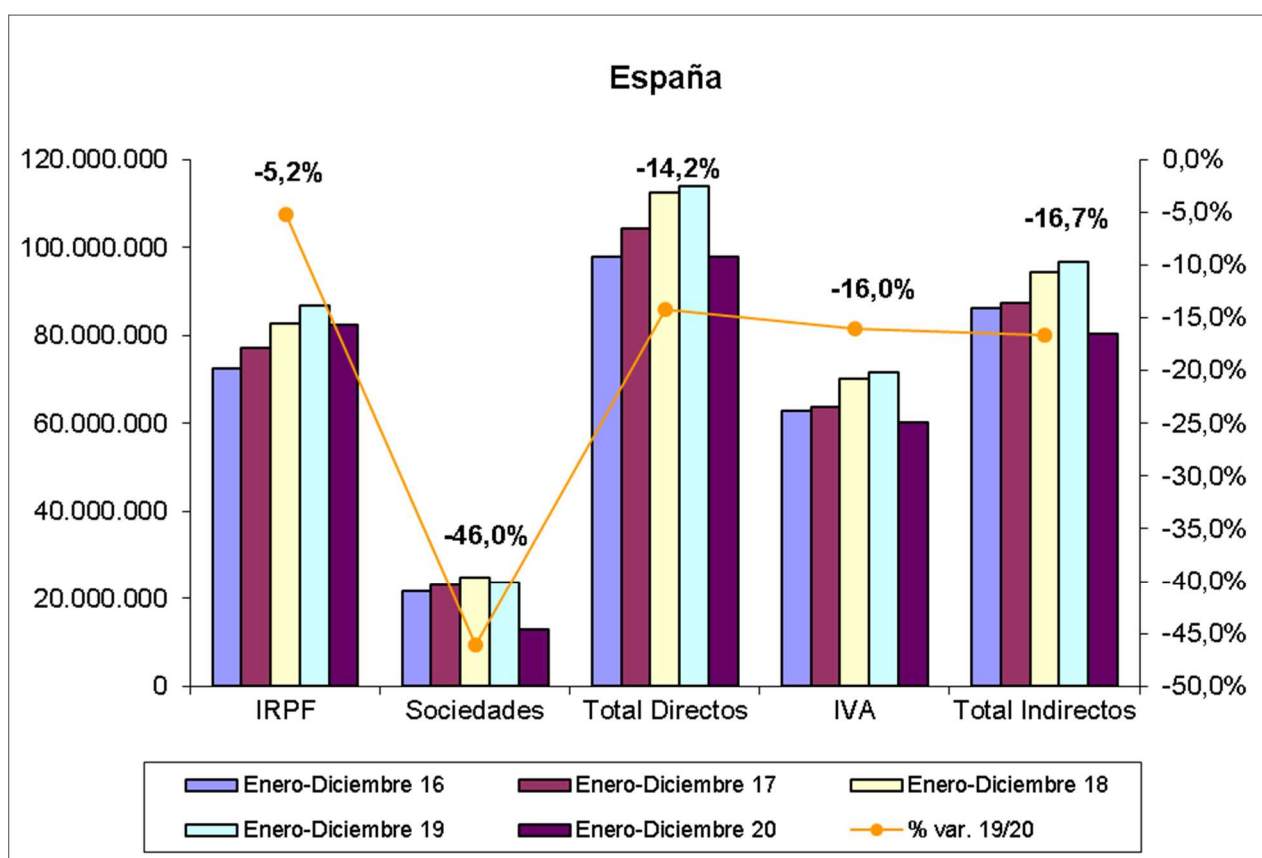

Fuente: Elaboración propia a partir de datos de la Agencia Tributaria.

Fecha de actualización: 23/01/2021.

CES de Extremadura INFORMA. RECAUDACIÓN DE TRIBUTOS.

La recaudación de impuestos directos en España hasta diciembre de 2020 disminuyó un 14,2% respecto al año anterior. En el caso de los impuestos indirectos se produjo una disminución del 16,7%.

Licitación Pública en Extremadura [Enero-noviembre 2015-2020]

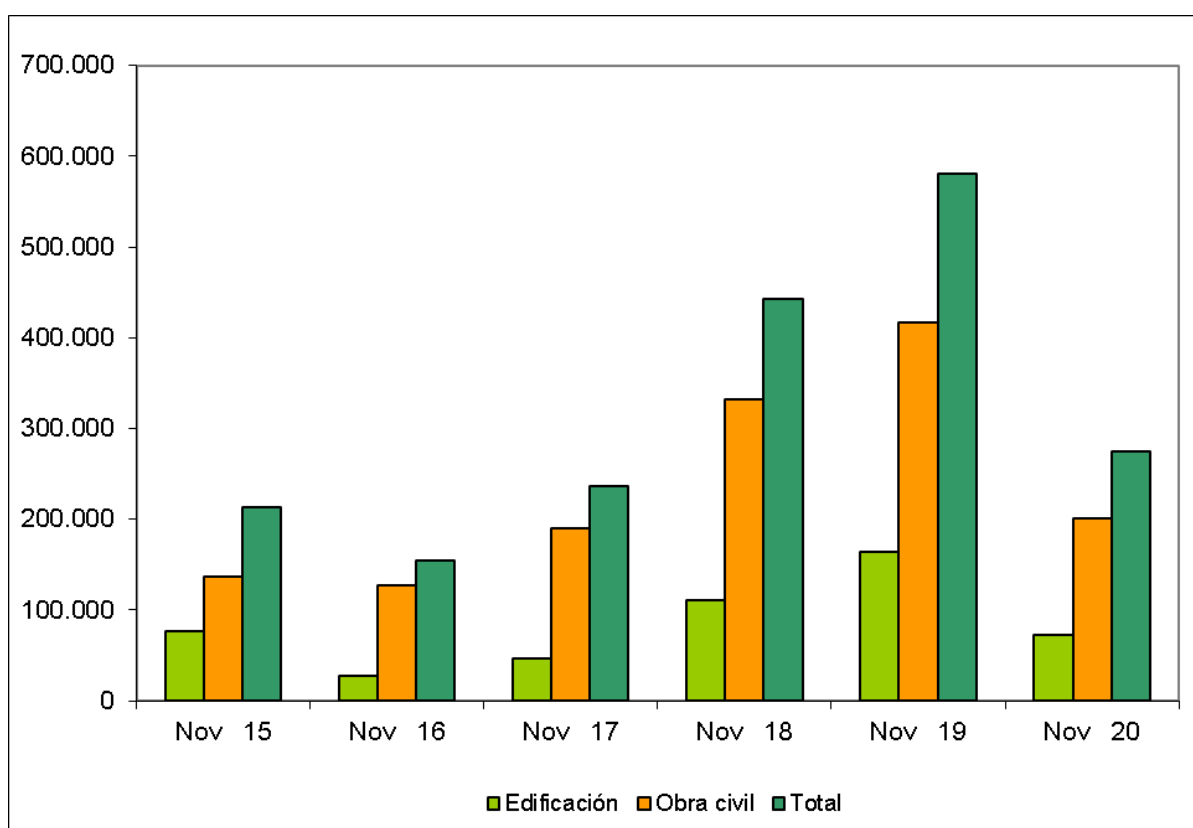

Fuente: Elaboración propia a partir de datos del SEOPAN.

Fecha de actualización: 14/01/2021.

CES de Extremadura INFORMA. LICITACIÓN PÚBLICA EN EXTREMADURA.

La licitación pública en edificación disminuyó un 55,28% en los meses de enero a noviembre de 2020 respecto al mismo período de 2019, mientras que la obra civil disminuyó un 51,78%, por lo que la licitación total disminuyó un 52,77%.

Licitación Pública en España [Enero-noviembre 2015-2020]

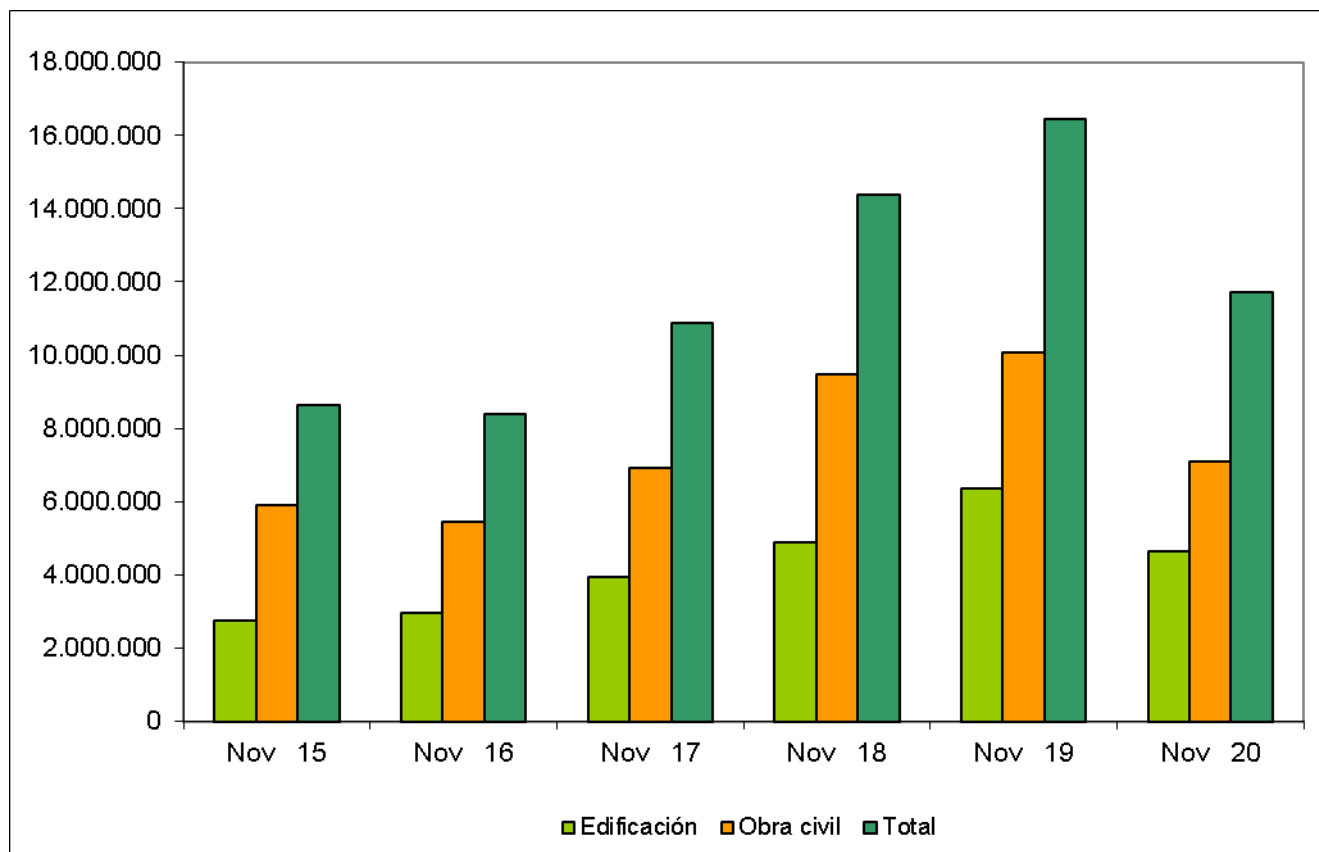

Fuente: Elaboración propia a partir de datos del SEOPAN.

Fecha de actualización: 14/01/2021.

CES de Extremadura INFORMA. LICITACIÓN PÚBLICA EN ESPAÑA.

La licitación pública en edificación disminuyó a nivel nacional un 27,24% en los meses de enero a noviembre de 2020 respecto al mismo período de 2019. Por su parte, la obra civil disminuyó un 29,61%, por lo que la licitación total disminuyó un 28,69%.

Sociedades Mercantiles [Noviembre 2019 – Noviembre 2020]

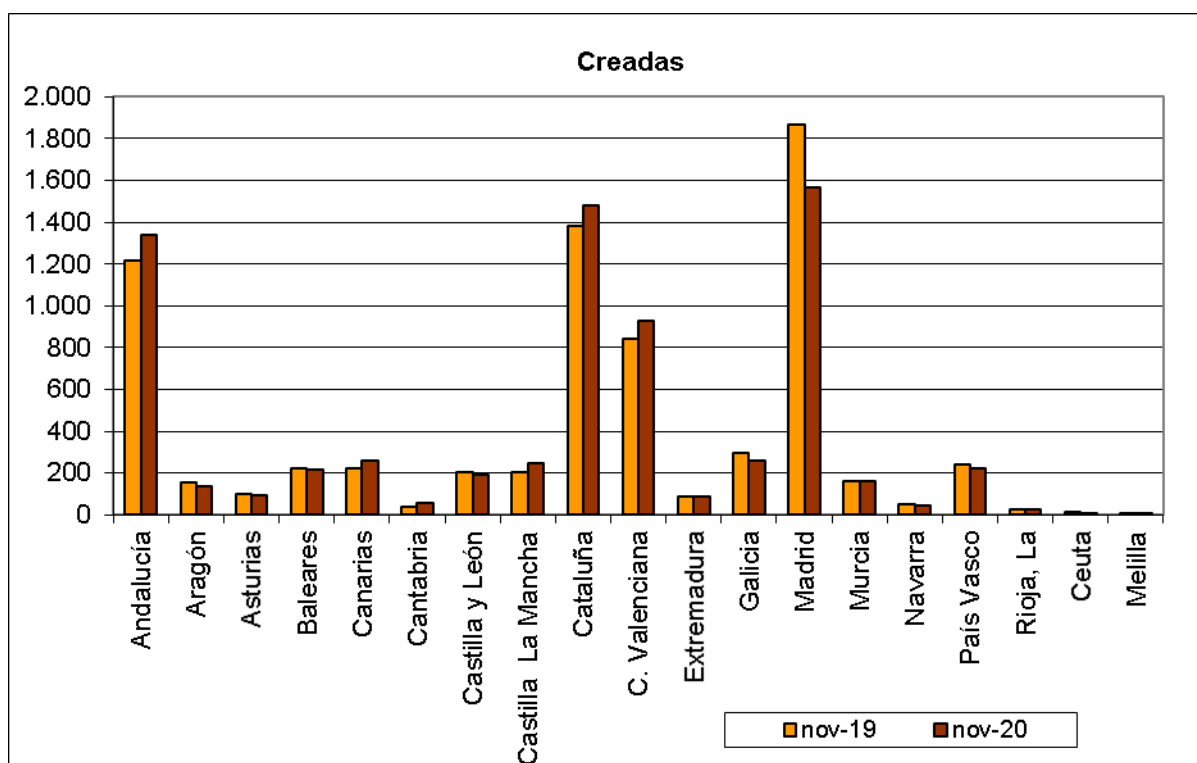

Fuente: Elaboración propia a partir de datos del INE.

Fecha de actualización: 18/01/2021.

CES de Extremadura INFORMA. SOCIEDADES MERCANTILES.

En Extremadura, en noviembre de 2020, el número de sociedades mercantiles creadas ascendió a 87, una menos de las que se crearon en noviembre de 2019 (-1,14%). La tasa de variación interanual en España fue de un 0,10%.

Sociedades Mercantiles [Noviembre 2019 – Noviembre 2020]

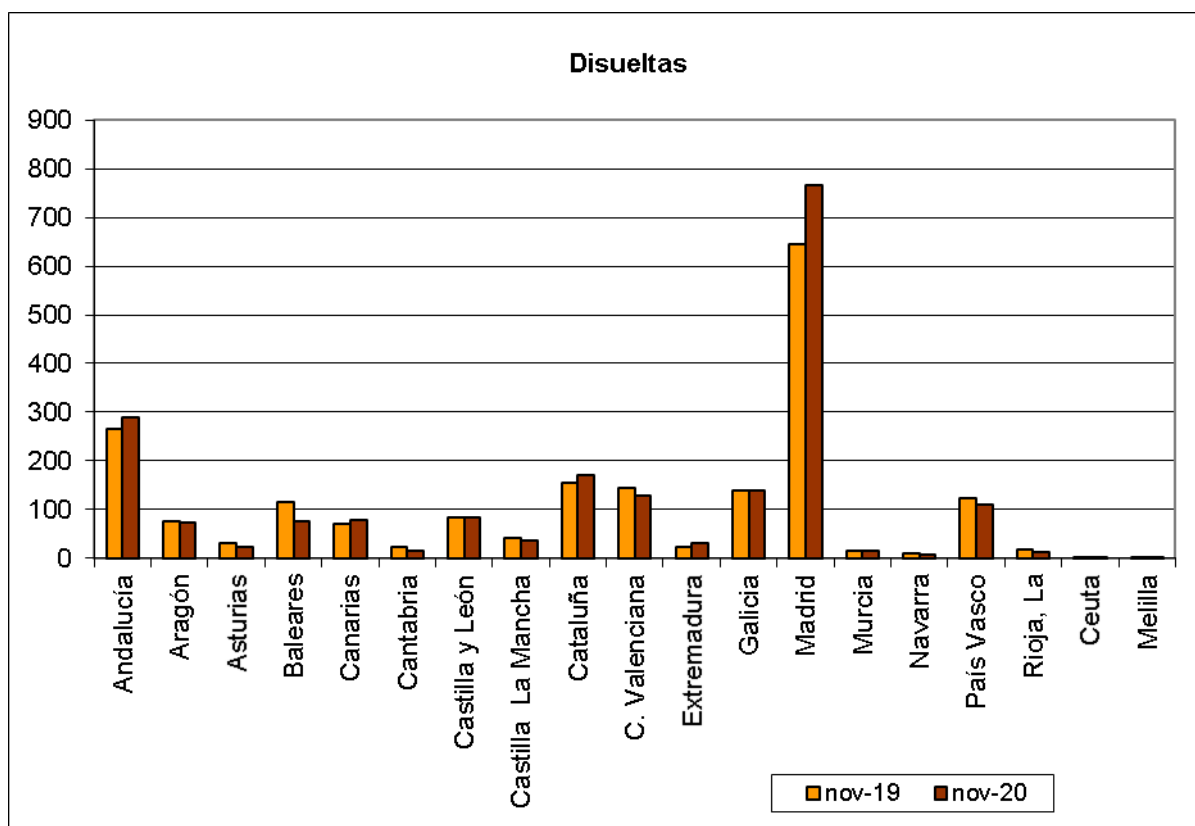

Fuente: Elaboración propia a partir de datos del INE.

Fecha de actualización: 18/01/2021.

CES de Extremadura INFORMA. SOCIEDADES MERCANTILES.

En Extremadura, en noviembre de 2020, el número de sociedades mercantiles disueltas ascendió a 32 frente a las 24 que se disolvieron en noviembre de 2019, lo que supuso un aumento del 33,33%. (La tasa de variación en España fue 4,04%)

Coste Laboral Total [IIIT 2016 – IIIT 2020]

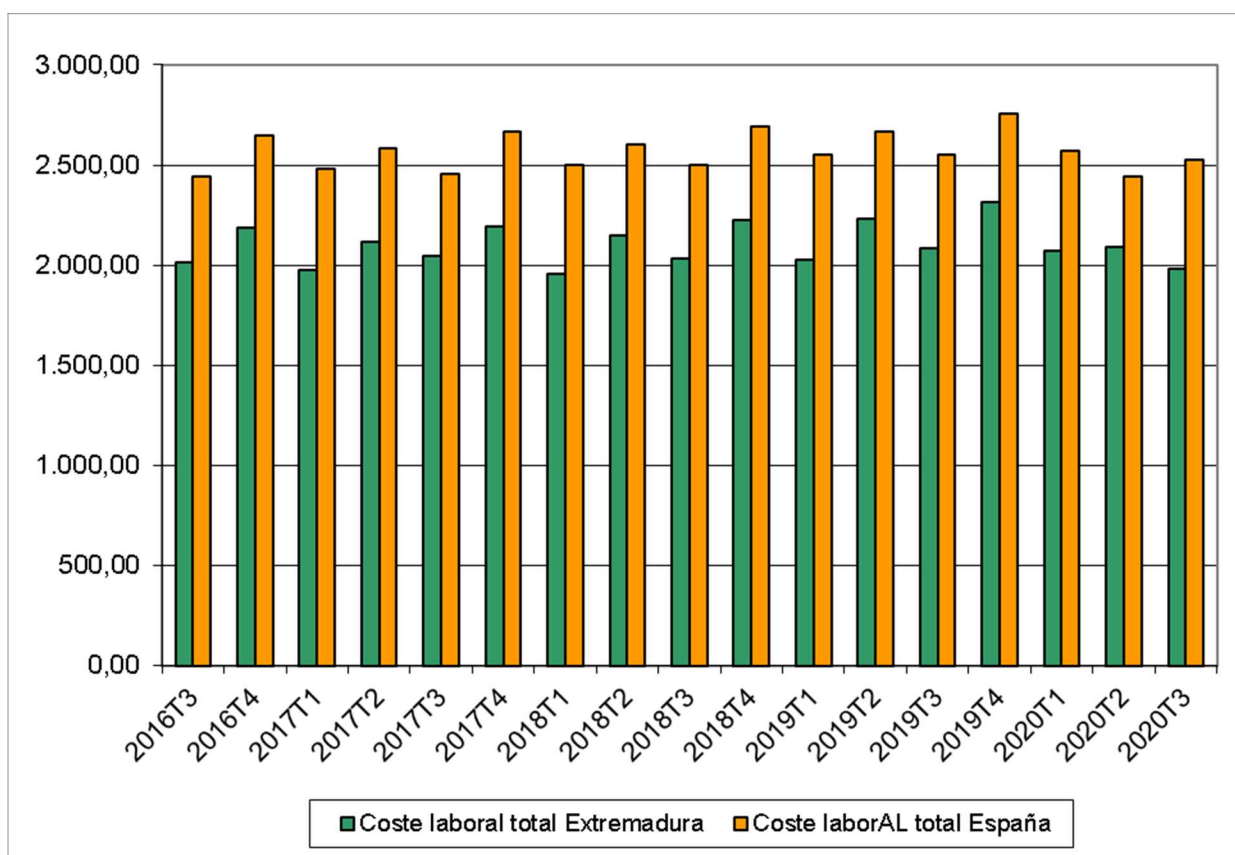

Fuente: Elaboración propia a partir de datos del INE.

Fecha de actualización: 16/12/2020

CES de Extremadura INFORMA. COSTES LABORALES.

En Extremadura, el coste laboral por trabajador y mes en el tercer trimestre de 2020 alcanzó los 1.981,11 €, lo que supuso una disminución del 5,00% respecto al mismo trimestre del año anterior. En el conjunto de España el coste alcanzó los 2.525,41 €, con una reducción del 1,10%. En Extremadura el coste laboral por trabajador es inferior a la media nacional en 544,430 €.

**Índices de precios de consumo
(% variación anual)
[Diciembre 2019 – Diciembre 2020]**

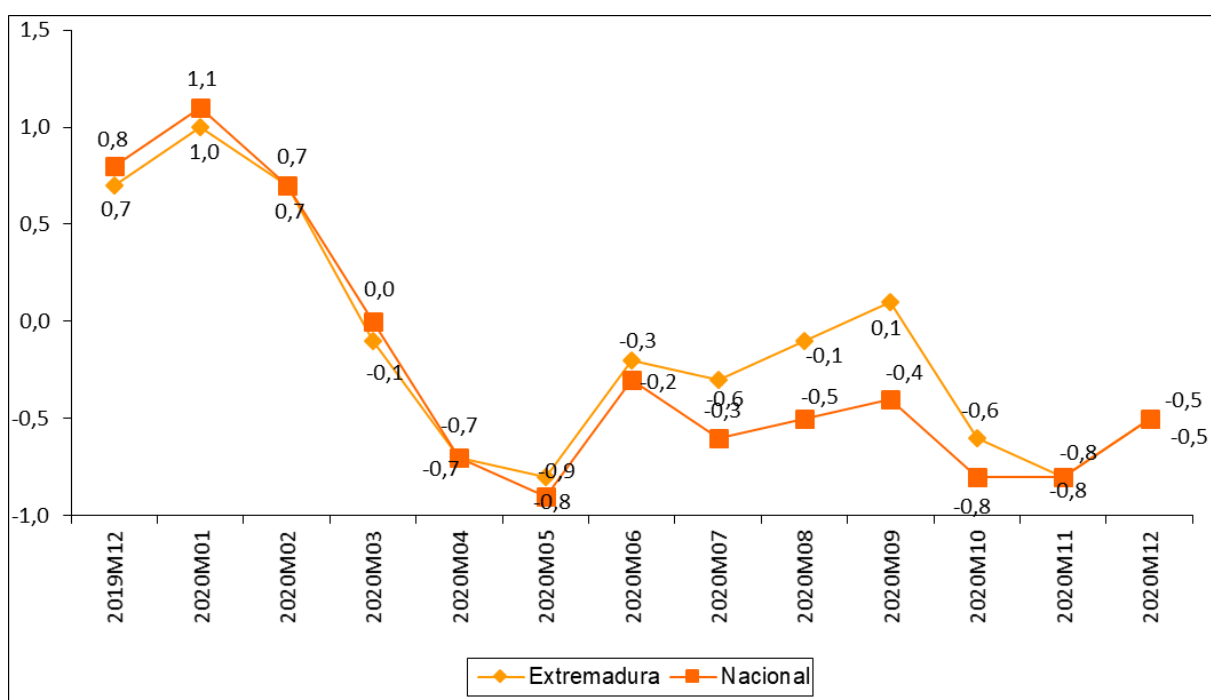

Fuente: Elaboración propia a partir de datos del INE.

Fecha de actualización: 15/01/2021.

CES de Extremadura INFORMA. ÍNDICE DE PRECIOS DE CONSUMO.

En Extremadura la variación anual del IPC en el mes de noviembre de 2020 se situó en el -0,5%, igual que ocurría a nivel nacional.

***Inflación subyacente
(% variación anual)
[Diciembre 2019 – Diciembre 2020]***

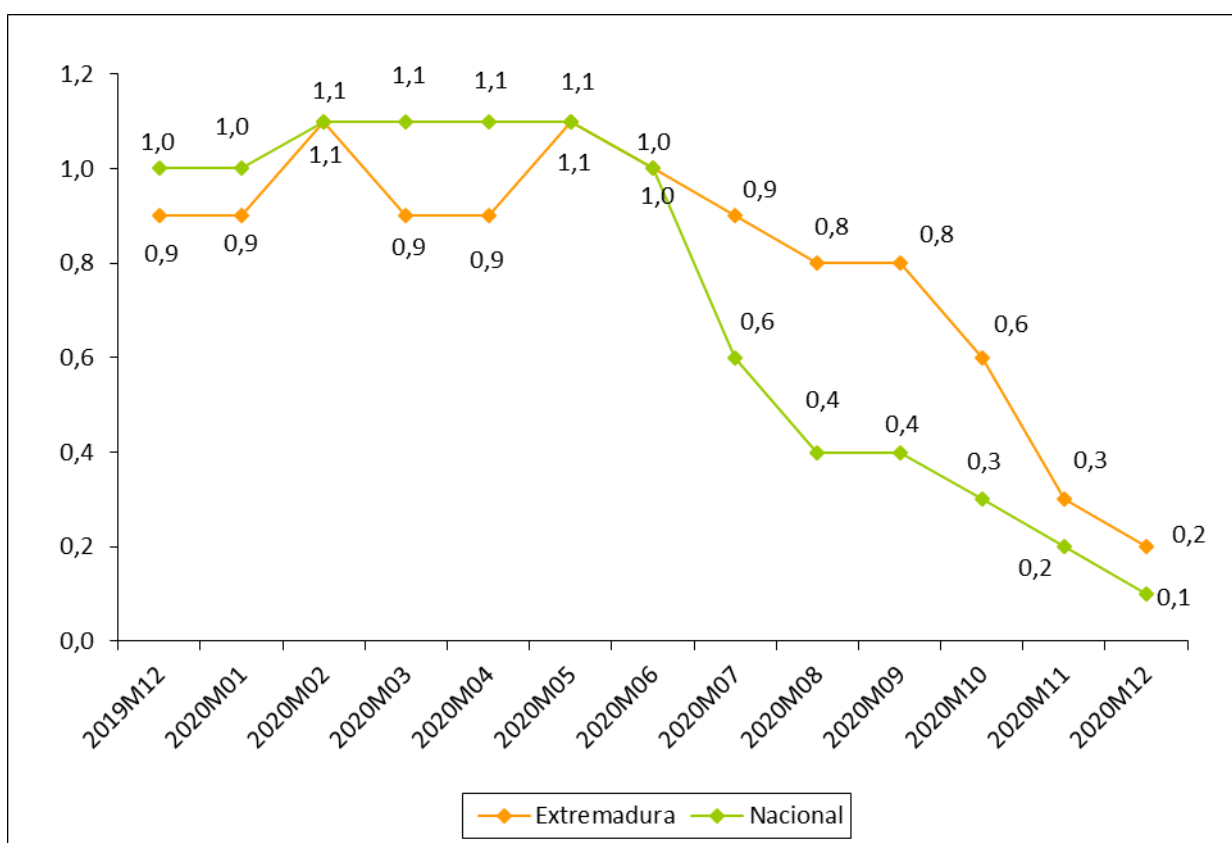

Fuente: Elaboración propia a partir de datos del INE.

Fecha de actualización: 15/01/2021.

CES de Extremadura INFORMA. INFLACIÓN SUBYACENTE.

A partir del grupo especial “General sin alimentos no elaborados ni productos energéticos” del IPC, se obtiene la inflación subyacente. En Extremadura la variación anual en el mes de diciembre de 2020 se situó en el 0,2%, una décima más que a nivel nacional.

Índice de precios industriales (% variación anual) Diciembre 2019 – Diciembre 2020

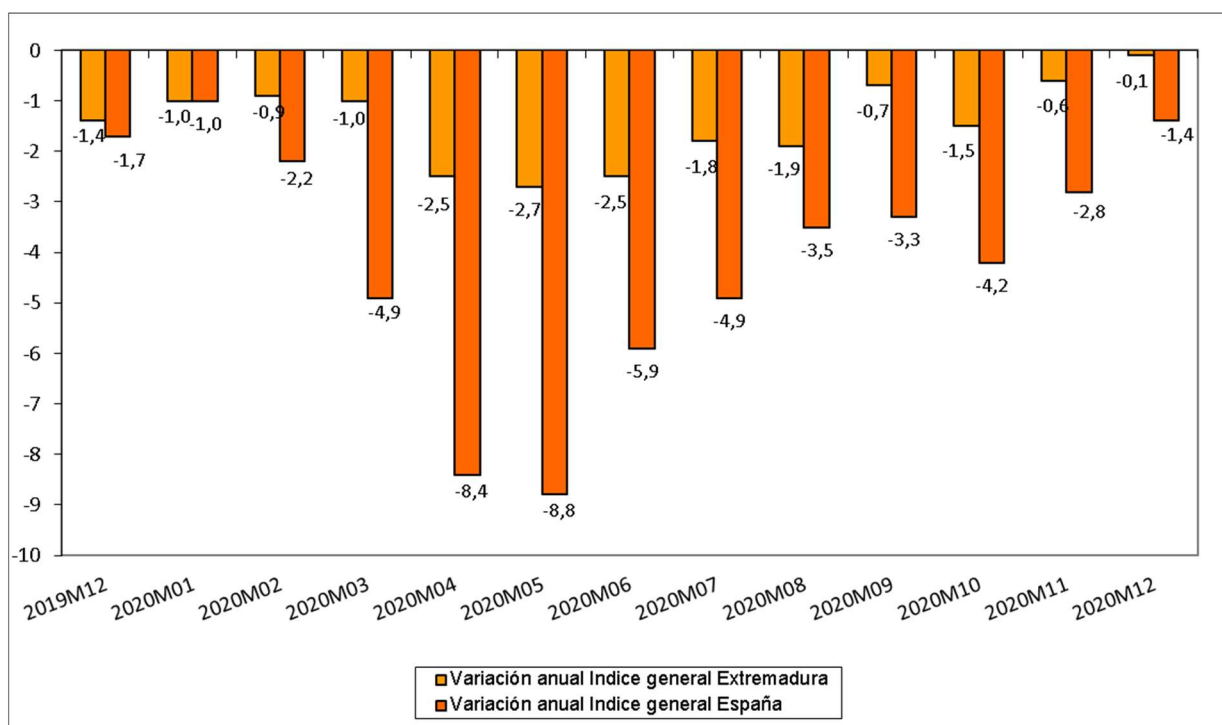

Fuente: Elaboración propia a partir de datos del INE.

Fecha de actualización: 26/01/2021.

CES de Extremadura INFORMA. ÍNDICE DE PRECIOS INDUSTRIALES.

En Extremadura, la tasa de variación anual en el mes de diciembre de 2020 alcanzó un -0,1%. En España la tasa reflejó una disminución del 1,4%.

**Índices de producción industrial
(% variación anual)
[Noviembre 2019 – Noviembre 2020]**

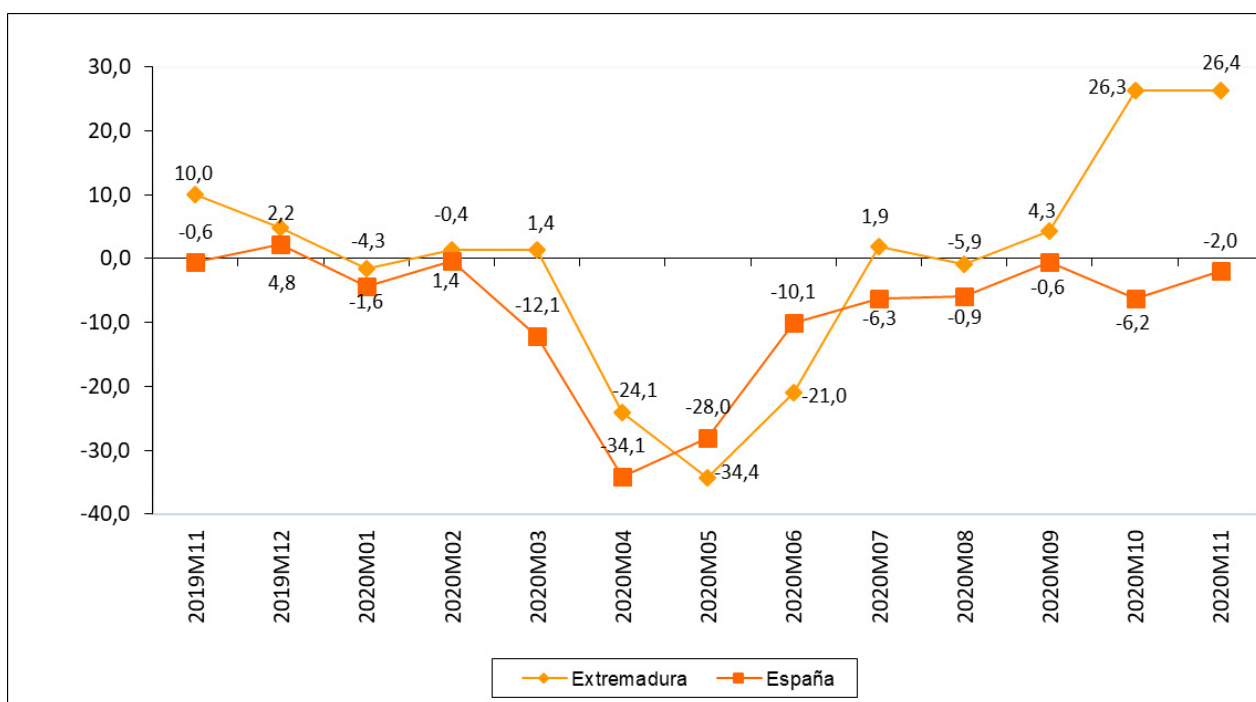

Fuente: Elaboración propia a partir de datos del INE.

Fecha de actualización: 11/01/2021

CES de Extremadura INFORMA. ÍNDICE DE PRODUCCIÓN INDUSTRIAL.

En Extremadura la variación anual del IPI en el mes de noviembre de 2020 se situó en el 26,4% frente al 26,3% del mes anterior. A nivel nacional, la variación en el mes de noviembre fue -2,0%.

**Índices de comercio al por menor
(% variación anual)
[Diciembre 2018 – Diciembre 2020]**

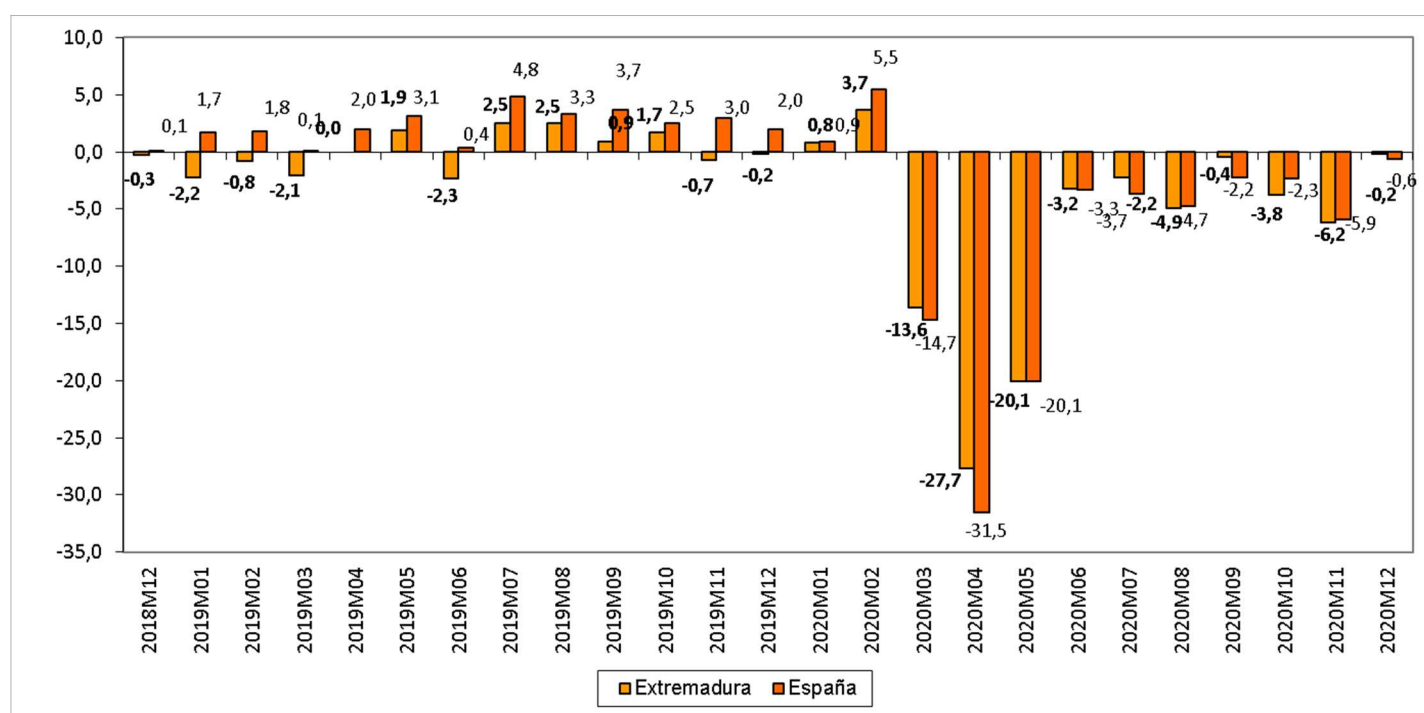

Fuente: Elaboración propia a partir de datos del INE.

Fecha de actualización: 29/01/2021.

CES de Extremadura INFORMA. ÍNDICES DE COMERCIO AL POR MENOR.

En Extremadura, las ventas del comercio al por menor disminuyeron en diciembre de 2020 un 0.2%. En España la tasa reflejó una disminución del 0,6%.

Comercio exterior en Extremadura (Exportaciones e importaciones) Noviembre 2019 – Noviembre 2020

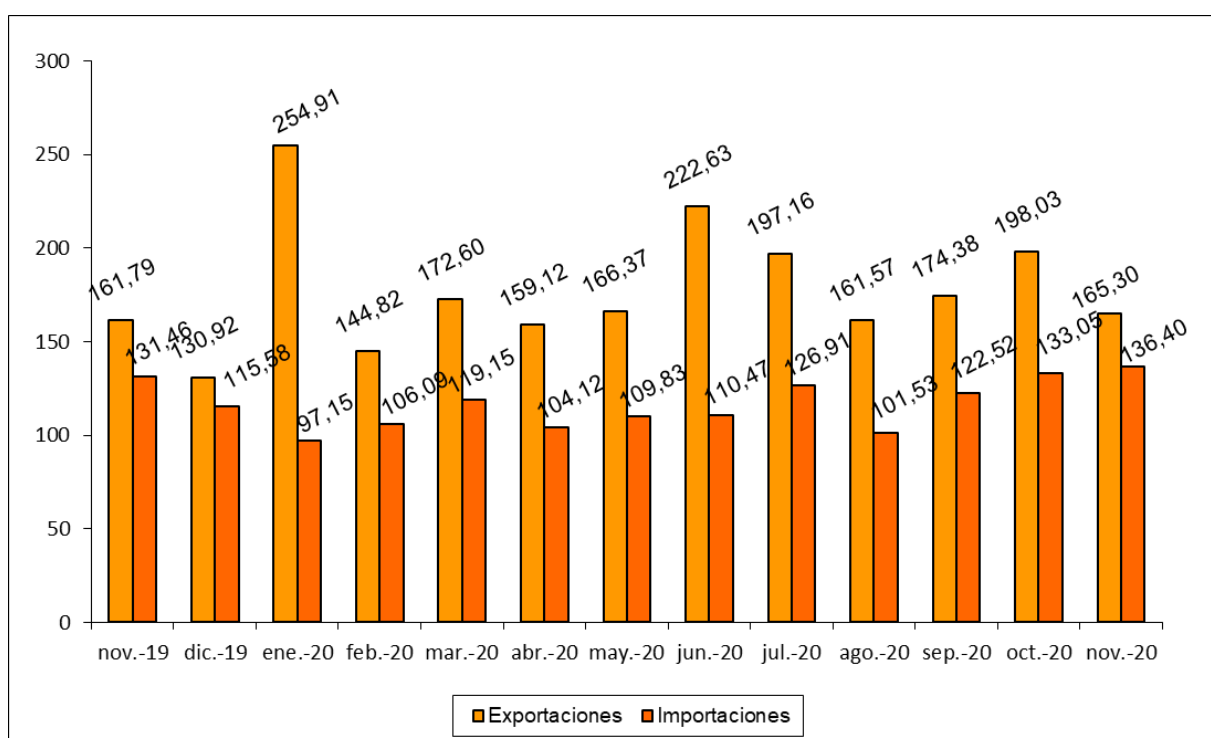

Fuente: Elaboración propia a partir de datos del IEE. Datos en millones de euros. Datos provisionales.

Fecha de actualización: 21/01/2021.

CES de Extremadura INFORMA. COMERCIO EXTERIOR.

En Extremadura, las exportaciones aumentaron en noviembre de 2020 un 2,2% respecto al mismo mes de 2019 pero disminuyeron un 6,63% respecto a octubre de 2020. Las importaciones, por su parte, aumentaron un 3,80% respecto a noviembre de 2019 y un 2,52% respecto a octubre de 2020.

Grado de ocupación hotelera por plazas [Diciembre 2019 – Diciembre 2020]

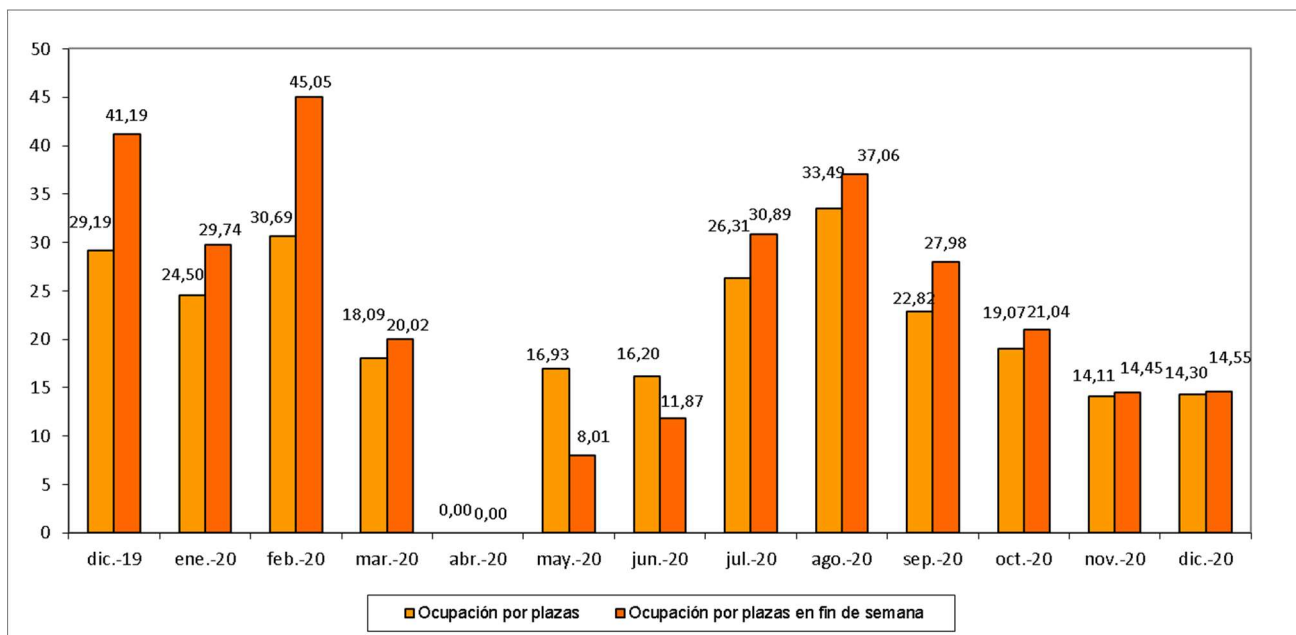

Fuente: Elaboración propia a partir de datos del INE.

Fecha de actualización: 25/01/2021.

CES de Extremadura INFORMA. OCUPACIÓN HOTELERA.

En Extremadura, el grado de ocupación hotelera en diciembre de 2020 alcanzó el 14,45% frente al 33,78% del mismo mes de 2019. El grado de ocupación durante el fin de semana fue del 14,55% frente al 41,19% en diciembre de 2019.

ACTUALIDAD LABORAL

INFORMACIÓN SOBRE:

- * Encuesta de Población Activa
- * Paro registrado
- * Afiliación a la Seguridad Social
- * Contratos registrados
- * Prestaciones por desempleo
- * Huelgas
- * Mediación, Arbitraje y Conciliación
- * Cooperativas y sociedades laborales
- * Accidentes de trabajo

Encuesta de Población Activa. Actividad (IV trimestre 2020)

		PERSONAS ACTIVAS TRIM. IV 2020	PERSONAS ACTIVAS TRIM. III 2020	PERSONAS ACTIVAS TRIM. IV 2019	VARIACIÓN ABSOLUTA INTERTRIMESTRAL	VARIACIÓN RELATIVA INTERTRIMESTRAL %	VARIACIÓN ABS. INTERANUAL	VAR. RELATIVA INTERANUAL %	TASA DE ACTIVIDAD TRIMESTRE IV 2020	TASA DE ACTIVIDAD TRIMESTRE III 2020	TASA DE ACTIVIDAD TRIMESTRE IV 2019
EDAD	MENORES DE 25 AÑOS	29.900	35.900	33.900	-6.000	-16,71	-4.000	-11,80	30,69	36,88	34,70
	DE 25 Y MÁS AÑOS	461.100	453.800	463.800	7.300	1,61	-2.700	-0,58	57,88	56,99	58,23
SEXO	HOMBRES	263.900	269.900	274.400	-6.000	-2,22	-10.500	-3,83	59,78	61,18	62,14
	MUJERES	227.200	219.800	223.300	7.400	3,37	3.900	1,75	50,18	48,58	49,34
TOTAL EXTREMADURA		491.100	489.700	467.800	1.400	0,29	23.300	4,98	54,92	54,80	55,66
TOTAL ESPAÑA		23.064.100	22.899.800	23.158.800	164.300	0,72	-94.700	-0,41	58,19	57,83	58,74

Fuente: Elaboración propia a partir de datos del INE. Encuesta de Población Activa

Fecha de actualización: 28/01/2021

CES de Extremadura INFORMA. ENCUESTA DE POBLACIÓN ACTIVA. ACTIVIDAD

En Extremadura la población activa en el cuarto trimestre de 2020 se cifró en 491.100 personas, un 0,29% más que el trimestre anterior (1.400 personas más), y un 4,98% más que en el mismo trimestre del año anterior (23.300 personas más). En España, sumaron un total de 23.064.100 personas, un 0,72% más que con respecto al trimestre anterior (164.300 personas más) y un 0,41% menos que en el mismo periodo del año anterior (94.700 personas). La tasa de actividad en la Comunidad en este cuarto trimestre fue de un 54,92 por el 58,19% del ámbito nacional.

Encuesta de Población Activa. Ocupación (IV Trimestre 2020)

		PERSONAS OCUPADAS TRIM. IV 2020	PERSONAS OCUPADAS TRIM. III 2020	PERSONAS OCUPADAS TRIM. IV 2019	VARIACIÓN ABSOLUTA INTERTRIMESTRAL	VARIACIÓN RELATIVA INTERMENSUAL %	VARIACIÓN ABS. INTERANUAL	VAR. RELATIVA INTERANUAL %	TASA DE OCUPACIÓN TRIM. IV 2020	TASA DE OCUPACIÓN TRIM. III 2020	TASA DE OCUPACIÓN TRIM. IV 2019
EDAD	MENORES DE 25 AÑOS	15.400	18.900	18.200	-3.500	-18,52	-2.800	-15,38	15,86	19,43	18,63
	DE 25 Y MÁS AÑOS	370.900	368.600	362.700	2.300	0,62	8.200	2,26	46,55	46,29	45,52
SEXO	HOMBRES	218.500	223.500	221.600	-5.000	-2,24	-3.100	-1,40	49,49	50,66	50,17
	MUJERES	167.900	164.000	159.300	3.900	2,38	8.600	5,40	37,09	36,25	35,19
SECTOR	AGRICULTURA	38.400	40.700	51.400	-2.300	-5,65	-13.000	-25,29	n.d	n.d	n.d
	INDUSTRIA	37.600	40.900	43.700	-3.300	-8,07	-6.100	-13,96	n.d	n.d	n.d
	CONSTRUCCIÓN	32.000	27.800	24.200	4.200	15,11	7.800	32,23	n.d	n.d	n.d
	SERVICIOS	278.400	278.100	271.600	300	0,11	6.800	2,50	n.d	n.d	n.d
TOTAL EXTREMADURA		386.400	387.500	380.900	-1.100	-0,28	5.500	1,44	43,21	43,36	42,59
TOTAL ESPAÑA		19.344.300	19.176.900	19.966.900	167.400	0,87	-622.600	-3,12	48,81	48,43	50,64

Fuente: INE. Encuesta de Población Activa

Fecha de actualización: 28/01/2021

CES de Extremadura INFORMA. ENCUESTA DE POBLACIÓN ACTIVA. OCUPACIÓN

En Extremadura la población ocupada en el cuarto trimestre de 2020 se cifró en 386.400 personas, un 0,28% menos que el trimestre anterior (1.100 personas menos), y un 1,44% más que en el mismo trimestre del año anterior (5.500 personas más). En España, sumaron un total de 19.344.300 personas con un aumento del 0,87% respecto al trimestre anterior (167.400 personas más) y un 3,12% menos que en el mismo periodo del año anterior (622.600 personas). La tasa de ocupación en la Comunidad en este cuarto trimestre fue de un 43,21% por el 48,81% del ámbito nacional.

Encuesta de Población Activa. Paro (IV trimestre 2020)

		PERSONAS PARADAS TRIM. IV 2020	PERSONAS PARADAS TRIM. III 2020	PERSONAS PARADAS TRIM. IV 2019	VARIACIÓN ABSOLUTA INTERMENSUAL	VARIACIÓN RELATIVA INTERMENSUAL %	VARIACIÓN ABS. INTERANUAL	VAR. RELATIVA INTERANUAL %	TASA DE PARO TRIM. IV 2020	TASA DE PARO TRIM. III 2020	TASA DE PARO TRIM. IV 2019
EDAD	MENORES DE 25 AÑOS	14.400	17.000	15.600	-2.600	-15,29	-1.200	-7,69	48,32	47,32	46,31
	DE 25 Y MÁS AÑOS	90.300	85.200	101.200	5.100	5,99	-10.900	-10,77	19,57	18,78	21,82
SEXO	HOMBRES	45.400	46.400	52.800	-1.000	-2,16	-7.400	17,21	17,22	17,21	19,26
	MUJERES	59.300	55.800	64.000	3.500	6,27	-4.700	-7,34	26,09	25,38	28,68
SECTOR	AGRICULTURA	13.200	11.400	17.500	1.800	15,79	-4.300	-24,57	N.D.	N.D.	N.D.
	INDUSTRIA	5.600	4.200	6.500	1.400	33,33	-900	-13,85	N.D.	N.D.	N.D.
	CONSTRUCCIÓN	3.100	4.400	1.800	-1.300	-29,55	1.300	72,22	N.D.	N.D.	N.D.
	SERVICIOS	34.800	37.700	36.900	-2.900	-7,69	-2.100	-5,69	N.D.	N.D.	N.D.
	PARADOS QUE BUSCAN SU PRIMER EMPLEO O QUE HAN DEJADO SU ÚLTIMO EMPLEO HACE MÁS DE UN AÑO	47.900	44.500	54.100	3.400	7,64	-6.200	-11,46	N.D.	N.D.	N.D.
TIEMPO DE BÚSQUEDA DE EMPLEO	MENOS DE UN AÑO	56.400	58.900	57.600	-2.500	-4,24	-1.200	-2,08	N.D.	N.D.	N.D.
	MÁS DE UN AÑO	48.300	43.400	59.200	4.900	11,29	-10.900	-18,92	N.D.	N.D.	N.D.
TOTAL EXTREMADURA		104.700	102.200	116.900	2.500	2,45	-12.200	-10,44	21,32	20,88	23,48
TOTAL ESPAÑA		3.719.800	3.722.900	3.191.900	-3.100	-0,08	527.900	16,54	16,13	16,26	13,78

Fuente: Elaboración propia a partir de datos del INE. Encuesta de Población Activa

Fecha de actualización: 28/01/2021

CES de Extremadura INFORMA. ENCUESTA DE POBLACIÓN ACTIVA. PARO

En Extremadura el paro en el cuarto trimestre de 2020 se cifró en 104.700 personas, un 2,45% más que el trimestre anterior (2.500 personas más), y un 10,44% menos que en el mismo trimestre del año anterior (12.200 personas menos). En España, sumaron un total de 3.719.800 personas con una reducción del 0,08% respecto al trimestre anterior (3.100 personas menos) y un 16,54% más que en el mismo periodo del año anterior (527.900 personas más).

Encuesta de Población Activa. Paro por provincias (IV trimestre 2020)

	Tasa de actividad			Tasa de paro			Tasa de empleo		
	2020 TRIMESTRE IV	2020 TRIMESTRE III	2019 TRIMESTRE IV	2020 TRIMESTRE IV	2020 TRIMESTRE III	2019 TRIMESTRE IV	2020 TRIMESTRE IV	2020 TRIMESTRE III	2019 TRIMESTRE IV
Badajoz	55,73	54,87	56,16	22,91	21,26	24,64	42,96	43,21	42,32
Cáceres	53,54	54,68	54,81	18,52	20,22	21,48	43,63	43,63	43,04
EXTREMADURA	54,92	54,80	55,66	21,32	20,88	23,48	43,21	43,36	42,59
ESPAÑA	58,19	57,83	58,74	16,13	16,26	13,78	48,81	48,43	50,64

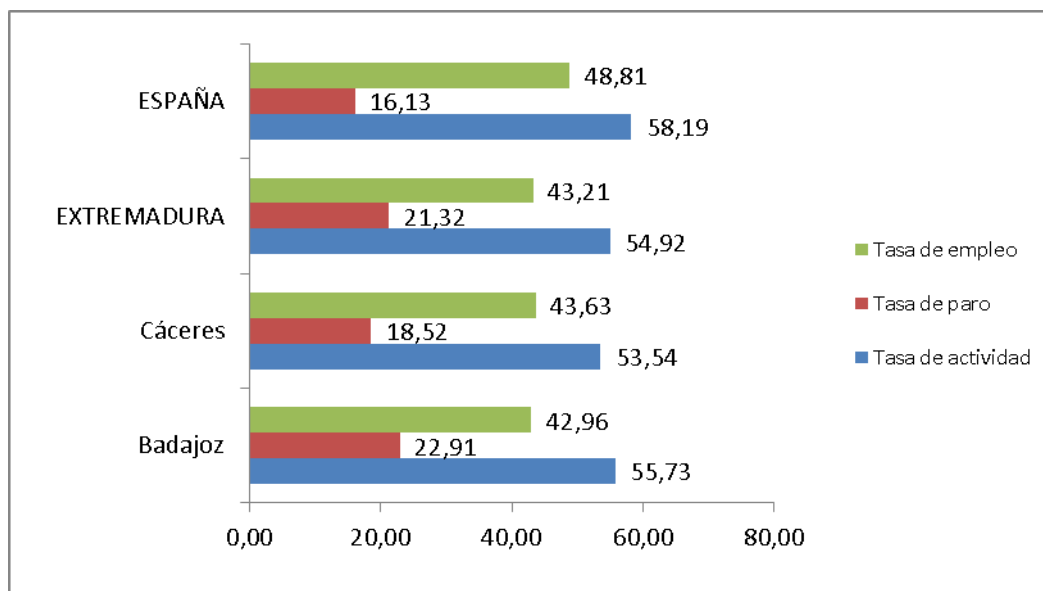

Fuente: Elaboración propia a partir de datos del INE. Encuesta de Población Activa

Fecha de actualización: 28/01/2021

CES de Extremadura INFORMA. ENCUESTA DE POBLACIÓN ACTIVA. PARO POR PROVINCIAS

De las dos provincias extremeñas, en el cuarto trimestre de 2020, Badajoz mostró una mayor tasa de actividad y paro que Cáceres, mientras que la tasa de empleo de esta última fue mayor.

Paro registrado Extremadura Diciembre 2020

PARO REGISTRADO							
	dic-20	nov-20	VARIACIÓN ABS. INTERMENSUAL	VAR. RELATIVA INTERMENSUAL %	dic-19	VARIACIÓN ABS. INTERANUAL	VAR. RELATIVA INTERANUAL %
HOMBRES	45.308	43.093	2.215	5,14	40.089	5.219	13,02
MUJERES	67.371	67.732	-361	-0,53	61.006	6.365	10,43
MENORES DE 25 AÑOS	12.386	12.292	94	0,76	8.803	3.583	40,70
AGRICULTURA	13.432	13.297	135	1,02	10.976	2.456	22,38
INDUSTRIA	6.561	6.362	199	3,13	6.093	468	7,68
CONSTRUCCIÓN	9.558	8.543	1.015	11,88	9.065	493	5,44
SERVICIOS	75.338	74.419	919	1,23	69.743	5.595	8,02
SIN EMPLEO ANTERIOR	7.790	8.204	-414	-5,05	5.218	2.572	49,29
TOTAL EXTREMADURA	112.679	110.825	1.854	1,67	101.095	11.584	11,46
TOTAL ESPAÑA	3.888.137	3.851.312	36.825	0,96	3.163.605	724.532	22,90
Total Badajoz	73.693	72.712	981	1,35	65.644	8.049	12,26
Total Cáceres	38.986	38.113	873	2,29	35.451	3.535	9,97

Fuente: Elaboración propia a partir de datos del Servicios Público de Empleo Estatal (SEPE)

Fecha de actualización: 03/01/2021

CES de Extremadura INFORMA. PARO REGISTRADO.

En Extremadura el paro registrado en el mes de diciembre de 2020 se cifró en 112.679 personas, lo que supone un aumento de 1.854 personas respecto al mes anterior (un 1,67% de variación intermensual) y un aumento de 11.584 personas respecto al mismo mes de 2019 (un 11,46% de variación interanual). En el conjunto de España la cifra de personas paradas en este último mes fue de 3.888.137, un 0,96% de variación intermensual (36.825 personas más) y un 22,90% más de variación interanual (724.532 personas más).

Por provincias, la variación interanual del paro fue mayor en la provincia de Badajoz, que registró un 12,26% más.

Parados y búsqueda de empleo Extremadura. Diciembre 2020

	Total	Menores de 25 años	Mayores de 25 años
Extremadura	112.679	12.386	100.293
menos de 1 mes	11.771	1.688	10.083
de 1 a 6 meses	30.139	5.553	24.586
de 6 meses a 1 año	21.028	2.870	18.158
más de 1 año	49.741	2.275	47.466
Badajoz	73.693	8.165	65.528
menos de 1 mes	7.436	1.102	6.334
de 1 a 6 meses	19.321	3.681	15.640
de 6 meses a 1 año	13.568	1.891	11.677
más de 1 año	33.368	1.491	31.877
Cáceres	38.986	4.221	34.765
menos de 1 mes	4.335	586	3.749
de 1 a 6 meses	10.818	1.872	8.946
de 6 meses a 1 año	7.460	979	6.481
más de 1 año	16.373	784	15.589
Total España	3.888.137	362.997	3.525.140
menos de 1 mes	249.182	30.778	218.404
de 1 a 6 meses	930.828	148.961	781.867
de 6 meses a 1 año	954.809	110.978	843.831
más de 1 año	1.753.318	72.280	1.681.038

Fuente: Elaboración propia a partir de datos del Servicio Público de Empleo Estatal (SEPE)

Fecha de actualización: 13/01/2021

CES de Extremadura INFORMA. PARADOS POR TIEMPO DE BÚSQUEDA DE EMPLEO.

En el mes de diciembre, en Extremadura 49741 personas (un 44,14%) del total de 112.679 lleva más de un año buscando empleo, mientras que en la media nacional esta cifra ascendió a 1.753.318 personas, que representan el 45,09% del total.

Afiliación a la Seguridad Social Diciembre 2020

AFILIACIÓN A LA SEGURIDAD SOCIAL							
	dic-20	nov-20	Var. Intermensual	% Var. Intermensual	dic-19	Variación interanual	% Variación interanual
Régimen General	252.398	254.781	-2.383	-0,94	250.924	1.474	0,59
R. Gral. S.E.Agrario	54.976	54.896	80	0,15	57.822	-2.846	-4,92
R. Gral. S.E.E. Hogar	4.390	4.388	2	0,04	4.558	-168	-3,69
R.E. Autónomos SETA	10.997	11.023	-26	-0,04	11.096	-99	-0,89
R.E. Autónomos NO SETA	68.921	69.021	-100	-0,91	69.411	-490	-0,71
TOTAL Extremadura	391.681	394.109	-2.428	-0,62	393.811	-2.130	-0,54
TOTAL España	19.048.433	19.022.002	26.432	0,14	19.408.538	-360.105	-1,86
Total Badajoz	248.087	248.968	-881	-0,35	250.349	-2.261	-0,90
Total Cáceres	143.594	145.141	-1.547	-1,07	143.463	131	0,09

Fuente: Elaboración propia a partir de datos del Ministerio de Empleo y Seguridad Social (MEYSS)

Fecha de actualización: 03/01/2021

CES de Extremadura INFORMA. AFILIACIÓN A LA SEGURIDAD SOCIAL.

En Extremadura la cifra de afiliación a la Seguridad Social en el mes de diciembre de 2020 fue de 391.681 personas, lo que supone una disminución de 2.428 afiliaciones respecto al mes anterior (un - 0,62% de variación intermensual) y una reducción de 2.130 personas sobre el mismo mes de 2019 (un - 0,54% de variación interanual). En el conjunto de España la cifra de afiliaciones a la Seguridad Social en este último mes fue de 19.048.433, un 0,14% de variación intermensual (26.432 personas más) y un - 1,86% de variación interanual (360.105 personas menos).

Contratos registrados Diciembre 2020

CONTRATOS REGISTRADOS							
	dic-20	nov-20	VARIACIÓN ABS.	% VAR.	dic-19	VARIACIÓN ABS.	% VAR.
			INTERMENSUAL	INTERMENSUAL		INTERANUAL	INTERANUAL
INDEFINIDOS	1.367	1.497	-130	-8,68	1.441	-74	-5,14
TEMPORALES	34.235	38.125	-3.890	-10,20	48.024	-13.789	-28,71
TOTAL EXTREMADURA	35.602	39.622	-4.020	-10,15	49.465	-13.863	-28,03
TOTAL ESPAÑA	1.355.147	1.449.810	-94.663	-6,53	1.740.332	-385.185	-22,13
Total Badajoz	26.172	28.867	-2.695	-9,34	37.272	-11.100	-29,78
Total Cáceres	9.430	10.755	-1.325	-12,32	12.193	-2.763	-22,66

Fuente: Elaboración propia a partir de datos del Ministerio de Empleo y Seguridad Social. Servicio Público de Empleo Estatal (SEPE)

Fecha de actualización: 03/01/2021

CES de Extremadura INFORMA. CONTRATOS REGISTRADOS.

En Extremadura la cifra de contratos registrados en el mes de diciembre de 2020 fue 35.602, lo que supone una reducción de 4.020 contratos sobre el mes anterior (un 10,15% de variación intermensual) y un recorte de 13.863 contratos respecto al mes de diciembre de 2019 (un -28,03% de variación interanual). En el conjunto de España la cifra de contratos registrados en este mes fue 1.355.147, un -6,53% de variación intermensual (94.663 contratos menos) y un -22,13% de variación interanual (385.185 contratos menos).

Prestaciones por desempleo Extremadura. Noviembre 2020

Solicitudes de prestación por desempleo							
	nov-20	oct-20	VARIACIÓN ABS. INTERMENSUAL	VAR. RELATIVA INTERMENSUAL %	nov-19	VARIACIÓN ABS. INTERANUAL	VAR. RELATIVA INTERANUAL %
Prestación contributiva	20.154	28.852	-8.698	-30,15	11.029	9.125	82,74
Subsidio	13.204	12.091	1.113	9,21	12.014	1.190	9,91
Renta Activa de Inserción	1.125	1.035	90	8,70	955	170	17,80
Programa activación empleo	0	0	0	0,00	0	0	0,00
Subsidio event. Agrarios	2.228	2.041	187	9,16	2.310	-82	-3,55
Extremadura	36.711	44.019	-7.308	-16,60	26.308	10.403	39,54
España	2.169.246	2.822.577	-653.331	-23,15	682.541	1.486.705	217,82

Beneficiarios prestación por desempleo							
	nov-20	oct-20	VARIACIÓN ABS. INTERMENSUAL	VAR. RELATIVA INTERMENSUAL %	nov-19	VARIACIÓN ABS. INTERANUAL	VAR. RELATIVA INTERANUAL %
Prestación contributiva	21.301	23.367	-2.066	-8,84	22.336	-1.035	-4,63
Subsidio	42.598	42.336	262	0,62	43.343	-745	-1,72
Renta Activa de Inserción	5.572	5.226	346	6,62	5.201	371	7,13
Programa activación empleo	0	0	0	0,00	0	0	0,00
Subsidio event. Agrarios	12.813	12.762	51	0,40	13.563	-750	-0,89
Extremadura	82.284	83.691	-1.407	-1,68	84.443	-2.159	-2,56
España	2.381.723	2.553.677	-171.954	-6,73	1.964.132	417.591	21,26

Fuente: Elaboración propia a partir de datos del Servicio Público de Empleo Estatal (SEPE)

Fecha de actualización: 03/01/2021

CES de Extremadura INFORMA. PRESTACIONES POR DESEMPLEO.

En Extremadura la cifra de **solicitudes de prestaciones** por desempleo en noviembre de 2020 fue de 36.711 lo que supone 7.308 solicitudes menos que en el mes anterior (un -16,60% de variación intermensual) y 10.403 más que en noviembre de 2019 (un 39,54% de variación interanual). En el conjunto de España la cifra de solicitudes fue de 2.169.246 un 23,15% menos de variación intermensual (653.331 solicitudes menos) y un 217,82% más de variación interanual (1.486.705 solicitudes más). En cuanto a los **beneficiarios de prestaciones** por desempleo en Extremadura la cifra en noviembre de 2020 fue de 82.284 lo que supone 1.407 beneficiarios menos que en el mes anterior (un -1,68% de variación intermensual) y 2.159 beneficiarios menos que en el mismo mes del año anterior (un -2,56% de variación interanual). En el conjunto de España la cifra de beneficiarios fue de 2.381.723, un 6,73% menos en la variación intermensual (171.954 personas) y un 21,26% más de variación interanual (417.591 beneficiarios más).

Huelgas y cierres patronales. Datos acumulados Enero-octubre 2020

	Valores Absolutos	Variaciones absolutas sobre igual período año anterior	% respecto igual período año anterior
Extremadura			
HUELGAS	3	-6	-66,67
PARTICIPANTES	348	162	87,10
JORNADAS NO TRABAJADAS	560	140	33,33
España			
HUELGAS	384	-345	-47,33
PARTICIPANTES	107.224	-130.100	6,44
JORNADAS NO TRABAJADAS	434.036	-334.663	-43,54

	HUELGAS		PARTICIPANTES		JORNADAS NO TRABAJADAS	
	Enero-Octubre	Acumulado Enero-Octubre	Enero-Octubre	Acumulado Enero-Octubre	Enero-Octubre	Acumulado Enero-Octubre
EXTREMADURA	1	3	9	348	2	560
Badajoz	1	2	9	89	2	42
Cáceres	-	1	-	259	-	518

Fuente: Elaboración propia a partir de datos del Ministerio de Empleo y Seguridad Social

Fecha de actualización: 30/01/2021

CES de Extremadura INFORMA. ESTADÍSTICA DE HUELGAS Y CIERRES PATRONALES

En Extremadura, en los meses de enero a octubre de 2020 se han producido tres huelgas. En España, la cifra de huelgas acumuladas en este periodo fue de 384 lo que supone un 47,33% menos respecto al mismo periodo de 2019 (345 huelgas menos).

***Mediación, Arbitraje y Conciliación
Extremadura.
Acumuladas Enero-Noviembre 2020***

Conciliaciones Individuales según motivación (1)		
	Noviembre	Acumulado Enero- noviembre
Despidos	259	2.347
Reclamaciones de cantidad	175	1.825
Sanciones y causas varias	75	654
Total Extremadura	509	4.826
Total España	26.789	268.785

Fuente: Elaboración propia a partir de datos del Ministerio de Empleo y Seguridad Social

Fecha de actualización: 30/01/2021

(*) Datos provisionales

(1) Incluye las conciliaciones con avenencia, sin avenencia, intentadas sin efecto y otras (tenidas por no presentadas, desistidas y otros tipos).

CES de Extremadura INFORMA. ESTADÍSTICA DE MEDIACIÓN, ARBITRAJE Y CONCILIACIÓN.

En Extremadura las conciliaciones individuales acumuladas en el mes de noviembre de 2020 fueron 4.826. De estas conciliaciones individuales correspondieron a despidos 2.347, a reclamaciones de cantidad correspondieron 1.825 y a sanciones y causas varias 654. En España, la cifra de conciliaciones individuales en este periodo de 2020 fue de 268.785 en total.

*Cooperativas y Sociedades laborales
inscritas en la Seguridad Social.
Extremadura. Trimestre II 2020*

COOPERATIVAS Y SOCIEDADES LABORALES INSCRITAS EN LA SEGURIDAD SOCIAL					
	II TRIM 2020	Variaciones			
		Trim. Anterior		Año anterior	
		Var. Absoluta	Var. Relativa	Var. Absoluta	Var. Relativa
SOCIEDADES COOPERATIVAS	559	10	1,82	-2	-0,36
SOCIEDADES LABORALES	224	-1	-0,44	-14	-5,88
EXTREMADURA	783	9	1,16	-16	-2,00
ESPAÑA	25.836	114	0,44	-1.411	-5,18
EMPLEO					
SOCIEDADES COOPERATIVAS	6.738	1.431	26,96	-898	-11,76
SOCIEDADES LABORALES	1.672	210	14,36	-30	-1,76
EXTREMADURA	8.410	1.641	24,24	-928	-9,94
ESPAÑA	338.521	-35.877	-9,58	-18.977	-5,31

Fuente: Elaboración propia a partir de datos del Ministerio de Empleo y Seguridad Social

Fecha de actualización: 28/07/2020

CES de Extremadura INFORMA. SOCIEDADES COOPERATIVAS Y SOCIEDADES LABORALES INSCRITAS EN LA SEGURIDAD SOCIAL.

En Extremadura las sociedades cooperativas y sociedades laborales inscritas en la seguridad social en el segundo trimestre de 2020 fueron 783, representando una reducción del 2,00% respecto al mismo periodo en 2019 (-16 sociedades). En el conjunto de España la cifra total de sociedades fue de 25.836 sociedades, un 5,18% menos que en 2019. El empleo generado por las mismas en nuestra comunidad fue de 8.410 personas, con una variación interanual negativa del 9,94% (928 personas menos) mientras que en España el empleo generado por las sociedades cooperativas y laborales alcanzó a 338.521 personas, un 5,31% menos que en el mismo período de 2019 (18.977 personas menos).

Accidentes de Trabajo y Enfermedades Profesionales. Extremadura. Avance Enero- Noviembre 2020

Accidentes de Trabajo con baja					
		enero-noviembre 2020	enero-noviembre 2019	Var. Absoluta	Var. Relativa
En Jornada por GRAVEDAD	Leves	8.340	10.273	-1.933	-18,82
	Graves	139	206	-67	-32,52
	Mortales	17	10	7	70,00
En Jornada por SECTORES	Agrario	1.925	2.266	-341	-15,05
	Industria	1.531	1.699	-168	-7,41
	Construcción	1.286	1.537	-251	-14,77
	Servicios	3.754	4.987	-1.233	-80,22
IN ITINERE	Total	576	827	-251	-30,35
TOTAL en jornada Extremadura		8.496	10.489	-1.993	-19,00
TOTAL en jornada España		392.441	511.006	-118.565	-23,20

Fuente: Elaboración propia a partir de datos del Ministerio de Empleo y Seguridad Social

Nota de la fuente: desde enero de 2019, se incorpora a esta estadística los accidentes de trabajo sufridos por los afiliados al Régimen Especial de Trabajadores Autónomos (RETA), que antes era de carácter voluntario.

Cambio en la definición de accidente mortal. Se contabilizan como accidentes mortales todos los fallecimientos a consecuencia de un accidente de trabajo que se produzcan en el plazo de un año desde la fecha del accidente, independientemente de su gravedad inicial.

A partir del 14 de marzo de 2020 se declara el estado de alarma por la COVID-19, dándose una reducción importante en la actividad económica, así como también se han podido producir retrasos en la tramitación administrativa de los partes de accidentes de trabajo respecto a los plazos habituales, lo cual afecta a los resultados estadísticos de esta publicación de avance.

Fecha de actualización: 14/01/2021

CES de Extremadura INFORMA. ESTADÍSTICA DE ACCIDENTES DE TRABAJO Y ENFERMEDADES PROFESIONALES.

En Extremadura los accidentes de trabajo en jornada acumulados a mes de noviembre de 2020, fueron 8.496, representando una reducción del 19,00% respecto al mismo periodo en 2019 (1.993 accidentes menos). En España, los accidentes de trabajo en jornada fueron un total de 392.441, reduciéndose en 118.565 accidentes menos que en el mismo periodo de 2019, lo que representa una contracción del 23,20%.

ACTUALIDAD SOCIAL

INFORMACIÓN SOBRE:

- * Padrón municipal
- * Movimiento natural de población
- * Migraciones
- * Compraventa de viviendas
- * Hipotecas
- * Prestaciones sociales
- * Dependencia
- * Presupuestos familiares
- * Condiciones de vida

Evolución de la población. Extremadura a 1 de enero 2020.

	2020 definitivo			2019 definitivo			Var. % 2018/2019
	Ambos sexos	Hombres	Mujeres	Ambos sexos	Hombres	Mujeres	
TOTAL ESPAÑA	47.450.795	23.255.590	24.195.205	47.026.208	23.042.428	23.983.780	0,90
EXTREMADURA	1.063.987	526.288	537.699	1.067.710	528.500	539.210	-0,35
Badajoz	672.137	332.204	339.933	673.559	333.112	340.447	-0,21
Cáceres	391.850	194.084	197.766	394.151	195.388	198.763	-0,58
RESIDENTES ESPAÑOLES							
TOTAL ESPAÑA	42.016.642	20.535.713	21.480.929	41.989.330	20.522.283	21.467.047	0,07
EXTREMADURA	1.029.320	509.500	519.820	1.035.087	512.596	522.491	-0,56
Badajoz	651.107	322.239	328.868	654.100	323.863	330.237	-0,46
Cáceres	378.213	187.261	190.952	380.987	188.733	192.254	2,85
RESIDENTES EXTRANJEROS							
TOTAL ESPAÑA	5.434.153	2.719.877	2.714.276	5.036.878	2.520.145	2.516.733	7,89
EXTREMADURA	34.667	16.788	17.879	32.623	15.904	16.719	6,27
Badajoz	21.030	9.965	11.065	19.459	9.249	10.210	8,07
Cáceres	13.637	6.823	6.814	13.164	6.655	6.509	3,59

Fuente: Elaboración propia a partir de datos del INE. Padrón municipal de habitantes 2020

Fecha de actualización: 21/01/2021

CES Extremadura INFORMA. PADRÓN DE HABITANTES

El total de personas inscritas en el Padrón Continuo en Extremadura a 1 de enero de 2020, con datos definitivos, es de 1.063.987 habitantes (47.450.795 habitantes en España), lo que supone una disminución respecto a 2019 del 0,35% y un aumento del 0,90% en España. De este total, 34.667 personas son residentes extranjeros y 5.434.153 en el caso de España, representando el 3,26% y el 11,45% del total de inscritos respectivamente.

Movimiento Natural de población. Nacimientos. 2019 definitivos

Tasa de variación anual del número de nacimientos 2018-2019 (%)

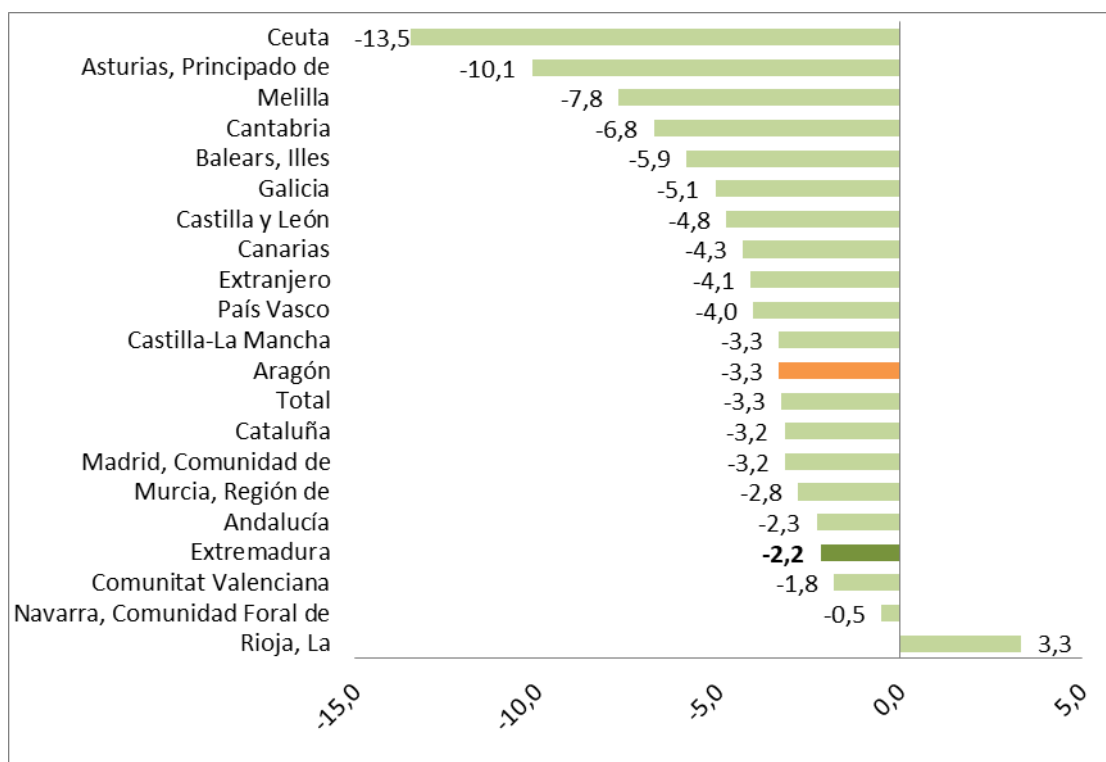

Fuente: Elaboración propia a partir de datos del INE. Movimientos Natural de Población. 2019 Datos definitivos

Fecha de actualización: 15/12/2020

CES Extremadura INFORMA. MOVIMIENTO NATURAL DE POBLACIÓN. NACIMIENTOS

En 2019 nacieron en Extremadura, un total de 7.650 niños, es decir, 171 menos que en el mismo periodo del año anterior (un 2,2% menos). Los mayores descensos se dieron en la Ciudad Autónoma de Ceuta (-13,5%) y en el Principado de Asturias (-10,1%).

Movimiento Natural de población. Defunciones 2019 definitivos

Tasa de variación de defunciones 2018-2019 (%)

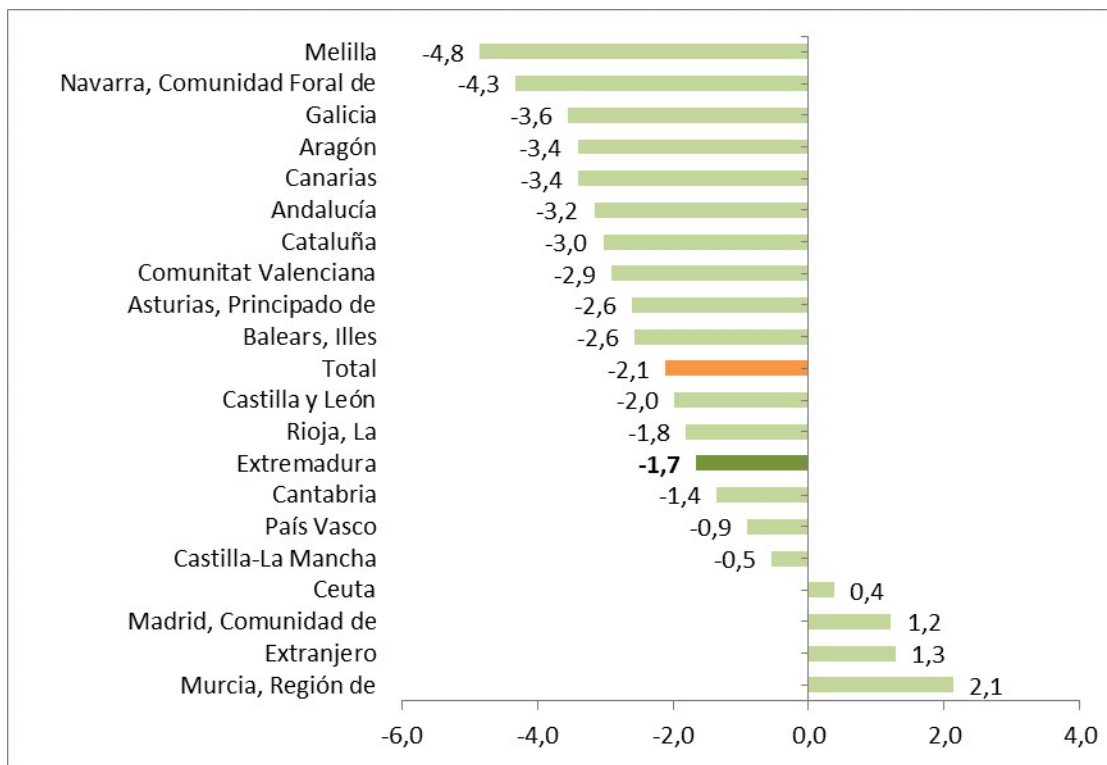

Fuente: Elaboración propia a partir de datos del INE. Movimientos Natural de Población

Fecha de actualización: 10/12/2020

CES Extremadura INFORMA. MOVIMIENTO NATURAL DE POBLACIÓN. DEFUNCIONES

En 2019 fallecieron en Extremadura 11.261 personas, lo que supuso un 1,70% menos que en el mismo periodo del año anterior. El número de defunciones disminuyó en casi todos los territorios, aumentando sólo en 4 de ellos.

Movimiento Natural de población. Saldo vegetativo. 2019 definitivos

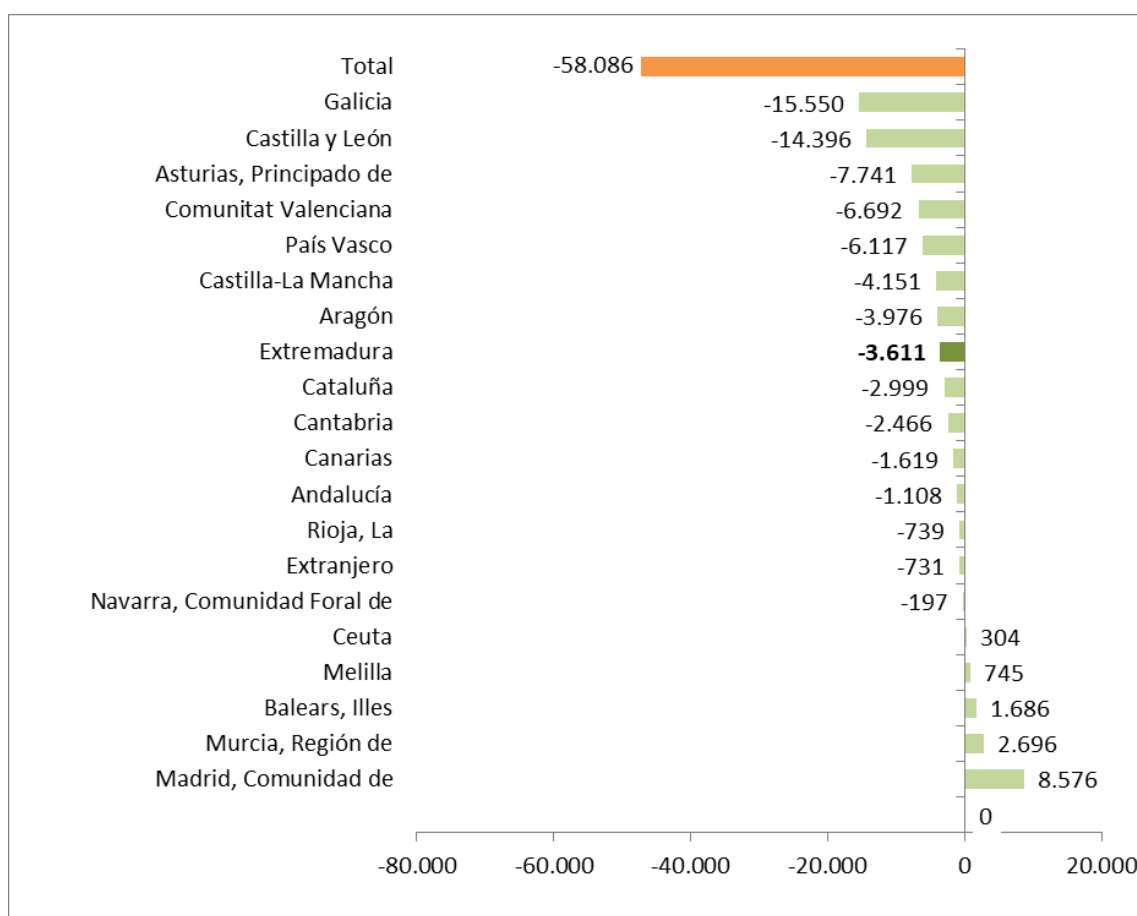

Fuente: INE. Movimientos Natural de Población.

Fecha de actualización: 10/12/2020

CES Extremadura INFORMA. MOVIMIENTO NATURAL DE POBLACIÓN. SALDO VEGETATIVO

El saldo vegetativo (nacimientos menos defunciones) con datos definitivos para 2019, fue negativo en muchas de las Comunidades Autónomas, entre ellas Extremadura. Todas ellas ya presentaban saldo negativo en el mismo periodo de 2018. Las tres comunidades con saldo vegetativo más acusado fueron Galicia (-15.550), Castilla y León (-14.396 y Principado de Asturias (-7.741) y las que registraron el saldo vegetativo positivo más alto fueron Comunidad de Madrid (8.576), Murcia (2.696) e Islas Baleares (1.686).

***Movimiento Natural de población.
Saldo migratorio con las Comunidades.
Extremadura. 2019 definitivos***

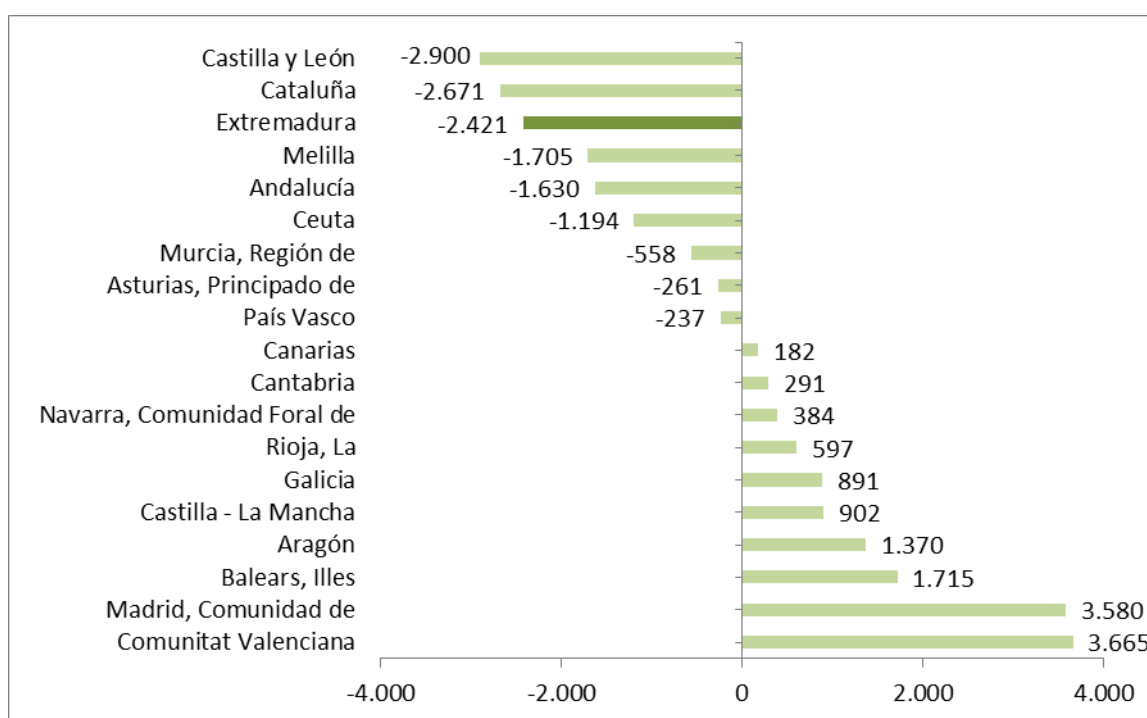

Fuente: Elaboración propia a partir de datos del INE. Movimientos Natural de Población. *Datos provisionales

Fecha de actualización: 15/12/2020

CES Extremadura INFORMA. ESTADÍSTICA DE MIGRACIONES. SALDO MIGRATORIO CON LAS COMUNIDADES AUTÓNOMAS

En 2019, con datos definitivos, las Comunidades Autónomas de Valencia, Comunidad de Madrid e Islas Baleares, presentaron los saldos migratorios positivos más elevados entre Comunidades Autónomas. En el extremo opuesto, Castilla y León, Cataluña, y Extremadura presentaron los saldos migratorios negativos más importantes.

***Estadística de Migraciones.
Saldo migratorio con el extranjero.
Extremadura. 2019 provisional***

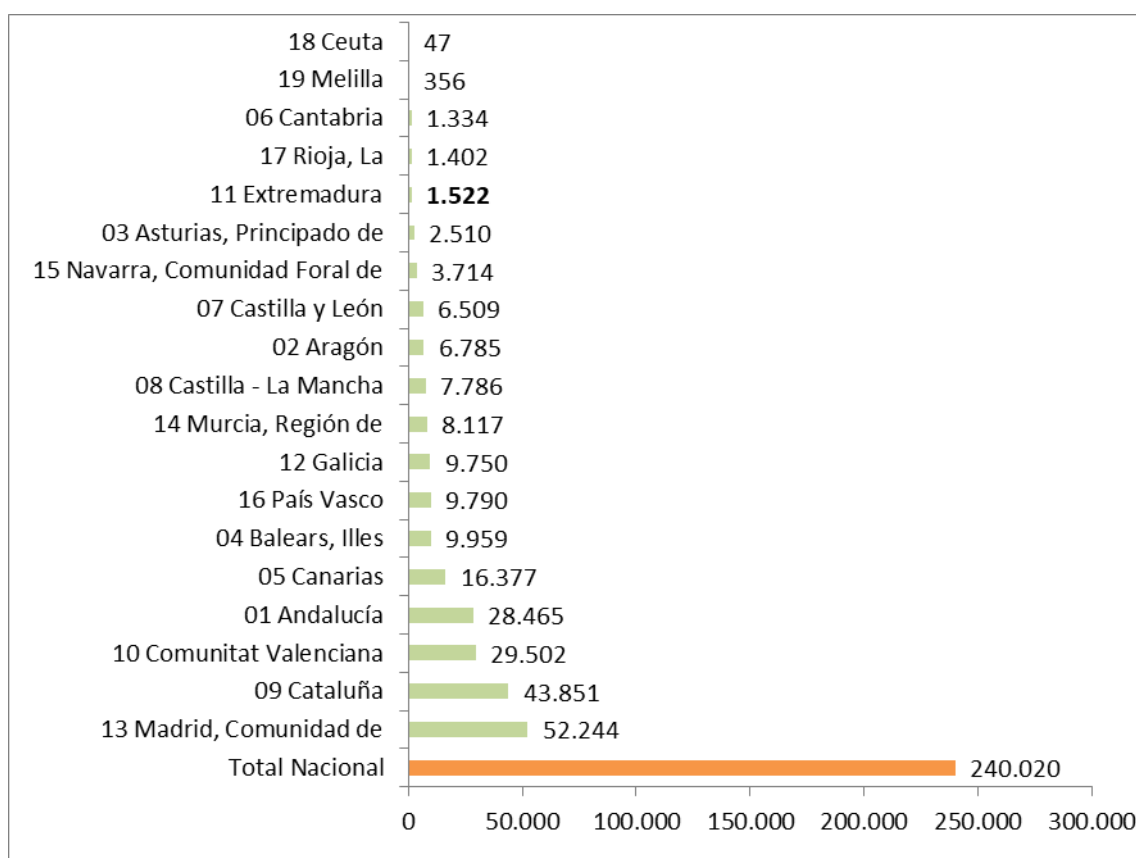

Fuente: Elaboración propia a partir de datos del INE. Estadística de Migraciones

Fecha de actualización: 08/06/2020

CES Extremadura INFORMA. MOVIMIENTO NATURAL DE POBLACIÓN. SALDO MIGRATORIO CON EL EXTRANJERO

Todas las comunidades y ciudades autónomas presentaron saldo migratorio positivo en valores absolutos durante el segundo semestre de 2019.

***Precio medio por m² de vivienda libre.
Extremadura. II trimestre 2020***

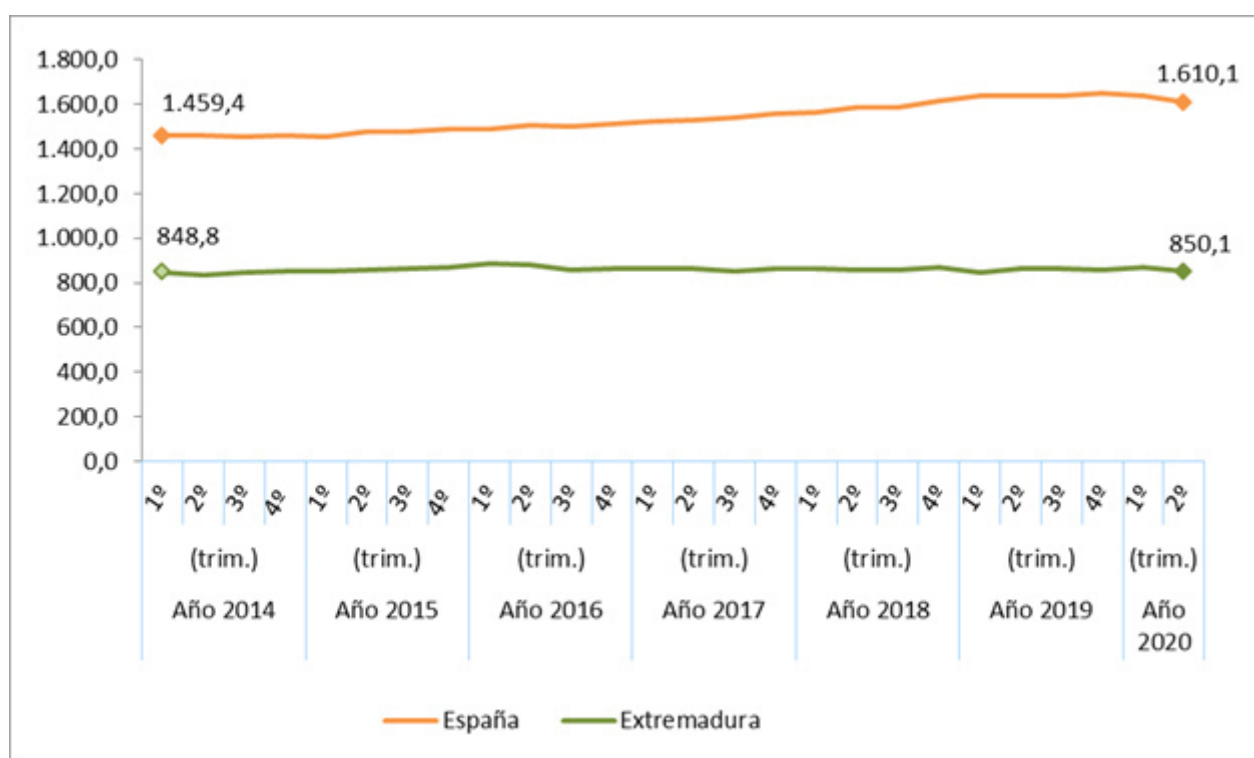

Fuente: Elaboración propia a partir de datos del Ministerio de Fomento

Fecha actualización: 12/11/2020

CES Extremadura Informa. PRECIO MEDIO POR METROS CUADRADO DE VIVIENDA LIBRE.

- El precio medio del metro cuadrado de la vivienda libre se situó en 850,1 euros en Extremadura en el segundo trimestre de 2020.
- En España fueron 1.610,10 euros por metro cuadrado.

***Transmisión de Derechos de la
Propiedad. Venta vivienda libre y
protegida. Extremadura.
Noviembre 2020***

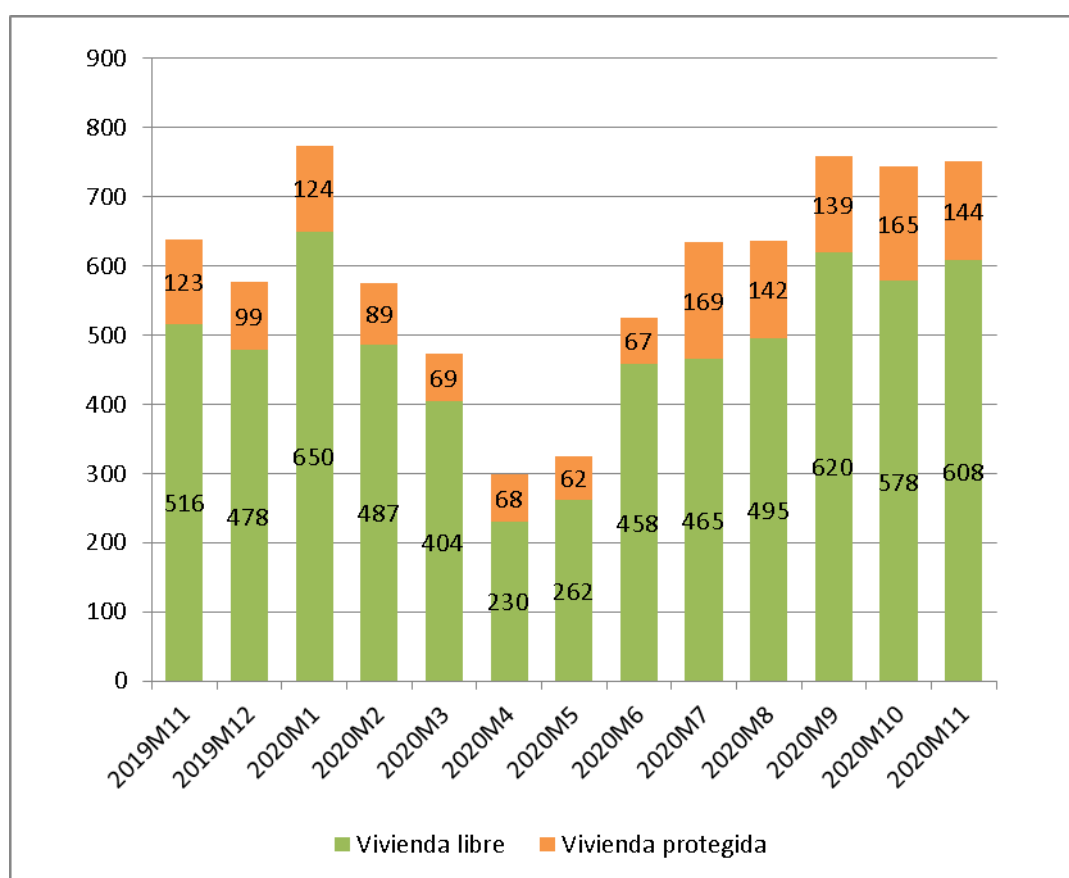

Fuente: Elaboración propia a partir de datos del INE

Fecha de actualización: 20/01/2021

CES Extremadura Informa. TRANSMISIÓN DE DERECHOS DE LA PROPIEDAD.

En el mes de noviembre de 2020 se produjeron en Extremadura 752 compraventas de viviendas, de las que 144 eran viviendas protegidas y 608 viviendas libres.

Transmisión de Derechos de la Propiedad. Venta de vivienda nueva y usada. Extremadura. Noviembre 2020

Número de compraventa de viviendas nuevas y usadas registradas en Extremadura

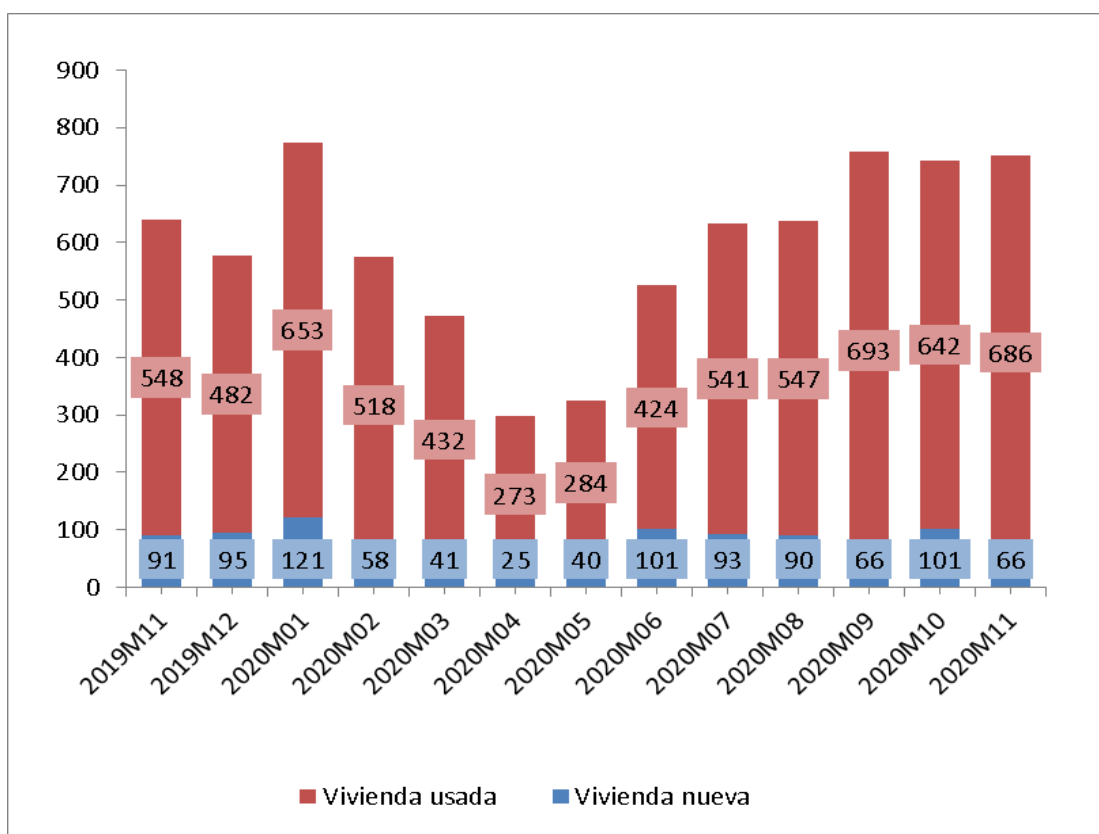

Fuente: Elaboración propia a partir de datos del INE

Fecha de actualización: 20/01/2021

CES Extremadura INFORMA. TRANSMISIÓN DE DERECHOS DE LA PROPIEDAD

En Extremadura, en el mes noviembre de 2020 se produjeron 752 compraventas de viviendas, de las que 66 eran viviendas nuevas y 686 eran viviendas usadas.

Hipotecas sobre viviendas. Noviembre 2020.

Variación interanual (%) Número de hipotecas sobre viviendas Extremadura-España

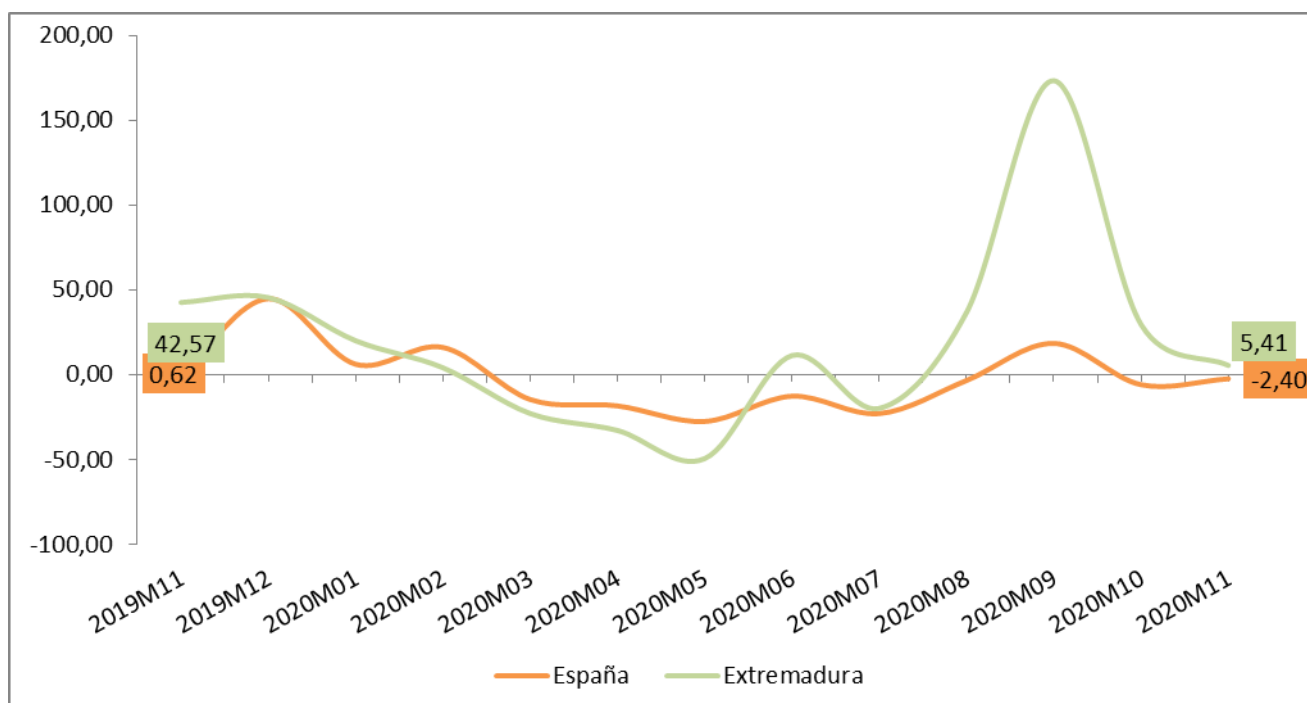

Fuente: Elaboración propia a partir de los datos del INE. Los datos son provisionales

Fecha de actualización: 27/0111/2021

CES Extremadura INFORMA. ESTADÍSTICA DE HIPOTECAS.

- La variación interanual en el número de hipotecas sobre viviendas en Extremadura en el mes de noviembre fue de un 5,41%.
- En España esta variación fue de -2,40%.

Estadísticas sobre ejecuciones hipotecarias (III trimestre 2020)

Certificaciones por ejecuciones hipotecarias iniciadas e inscritas

	2020T3			
	Total fincas	Viviendas	Viviendas de persona física	Viviendas de persona jurídica
Total	8.648	4.756	2.305	2.451
Andalucía	1.734	931	432	499
Aragón	194	103	62	41
Asturias, Principado de	92	61	54	7
Islas Baleares	58	35	20	15
Canarias	310	179	105	74
Cantabria	206	98	23	75
Castilla - La Mancha	276	141	111	30
Castilla y León	333	175	63	112
Cataluña	1.491	842	469	373
Comunitat Valenciana	1.622	1.052	481	571
Extremadura	85	54	45	9
Galicia	694	314	65	249
Madrid, Comunidad de	617	357	205	152
Murcia, Región de	778	349	115	234
Navarra, Comunidad Foral de	21	11	11	0
País Vasco	29	18	18	0
Rioja, La	104	32	26	6
Ceuta	4	4	0	4
Melilla	0	0	0	0

Fuente: Elaboración propia a partir de datos del INE

Fecha de actualización: 03/12/2020

CES Extremadura INFORMA. ESTADÍSTICA SOBRE EJECUCIONES HIPOTECARIAS.

En el último trimestre, las comunidades autónomas con mayor número de ejecuciones hipotecarias sobre viviendas son Comunidad Valenciana (1.052), Cataluña (842) y Andalucía (931). En sentido contrario, las que presentan un número menor de ejecuciones son la Comunidad Foral de Navarra (11), País Vasco (18) y La Rioja (32). Extremadura presentó un total de 54 ejecuciones sobre viviendas.

Pensiones contributivas Enero 2021

Importe medio pensiones contributivas de jubilación (Extremadura y España)

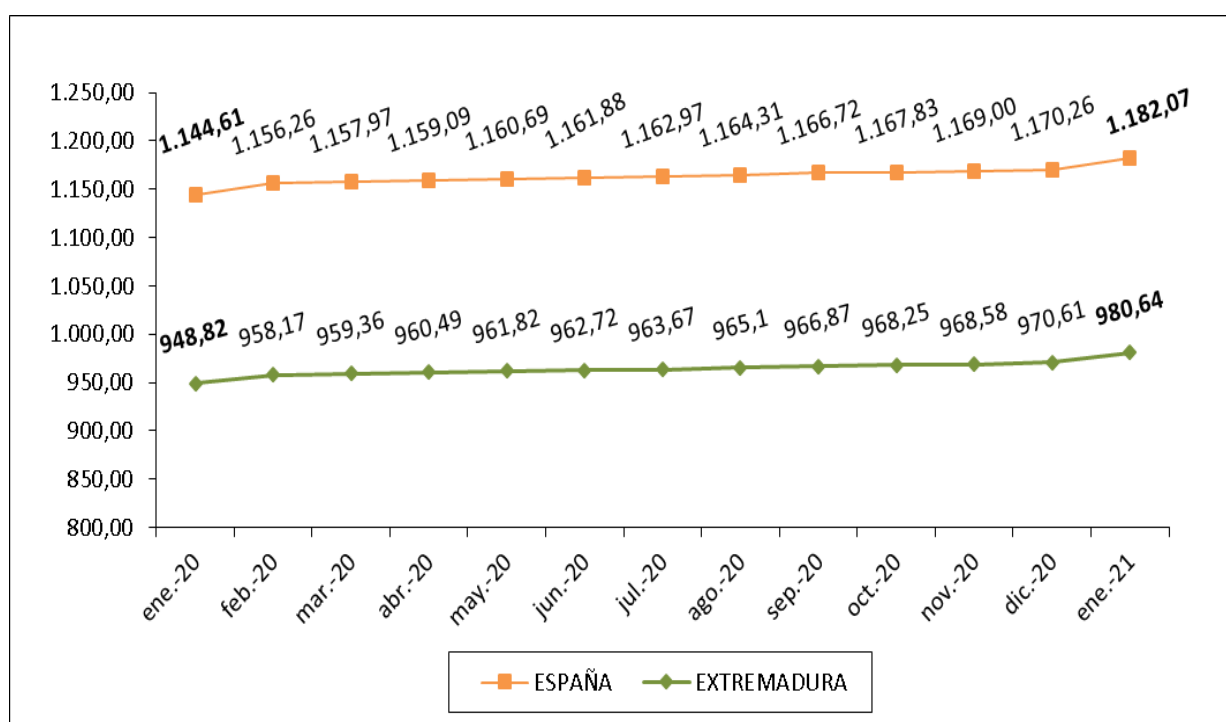

Fuente: Elaboración propia a partir de datos del Ministerio de Empleo y Seguridad Social.

Fecha de actualización: 26/01/2021

CES Extremadura Informa. PENSIONES CONTRIBUTIVAS.

- La *cuantía media de la pensión de jubilación* alcanzó en Extremadura los 980,64 euros.
- En España, esta pensión llegó a los 1.182,07 euros.

Pensiones no contributivas de jubilación. Diciembre 2020

Importe medio pensiones no contributivas de jubilación (Extremadura y España)

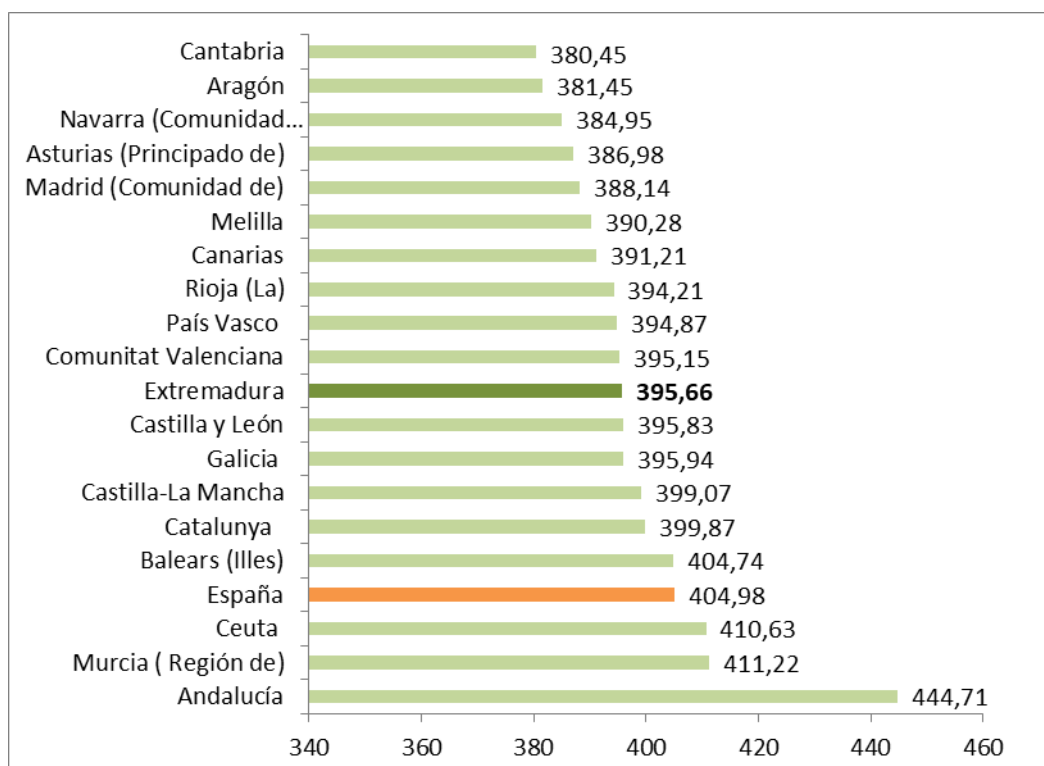

Fuente: Elaboración propia a partir de datos del Ministerio de Sanidad, Servicios Sociales e Igualdad. Instituto de Mayores y Servicios Sociales (IMSERSO)

Fecha de actualización: 13/01/2021

CES de Extremadura INFORMA. PENSIONES NO CONTRIBUTIVAS DE JUBILACIÓN

- En el mes de diciembre había en Extremadura 7.222 PNC's de jubilación, lo que supuso el 2,78% del total de España.
- El importe medio de las PNC's de jubilación fue de 395,66 euros en Extremadura y de 404,98 euros en España.

Sistema para la Autonomía y Atención a la Dependencia. 31 de Diciembre 2020

Porcentaje de personas beneficiarias con prestación
en relación a la población de las Comunidades Autónoma

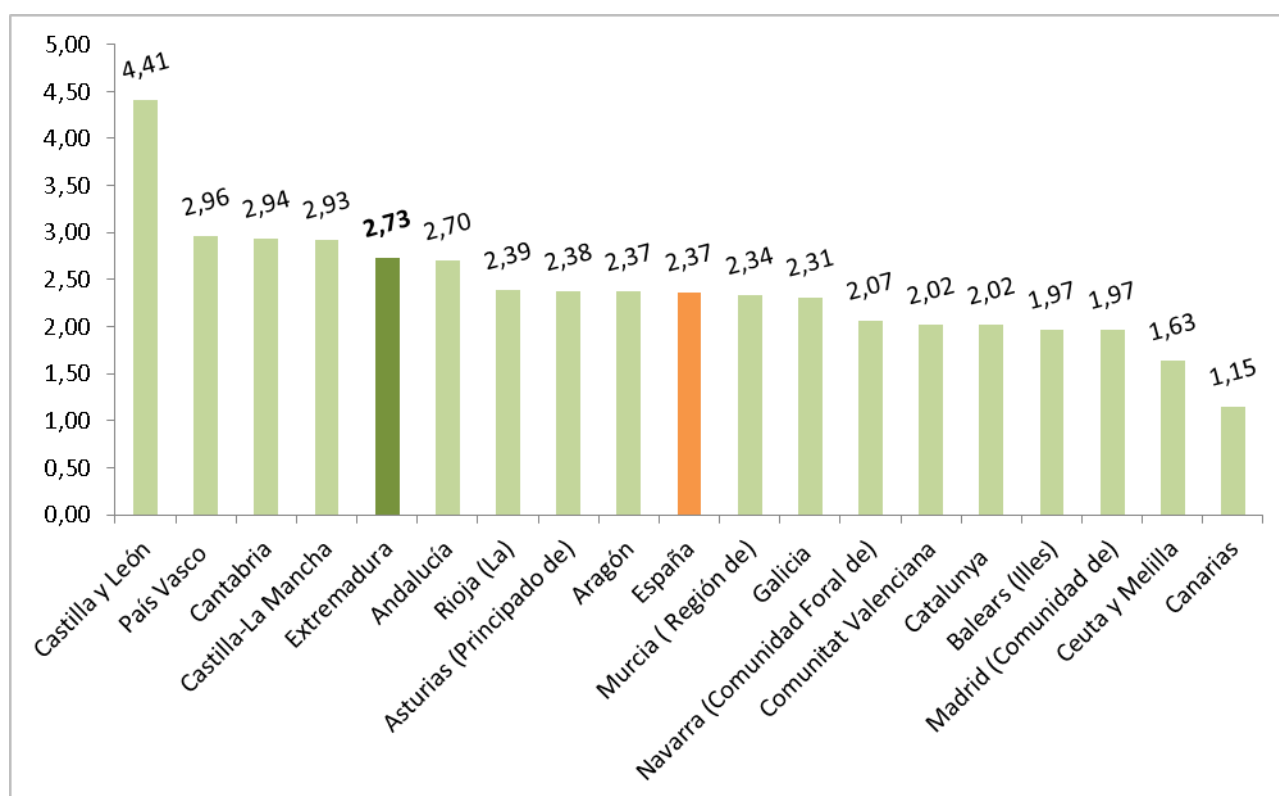

Fuente: Elaboración propia a partir de datos del Ministerio de Sanidad, Servicios Sociales e Igualdad. SAAD

Fecha actualización: 11/01/2021

CES Extremadura INFORMA. DEPENDENCIA. PERSONAS BENEFICIARIAS

A 31 de diciembre de 2020, hay en Extremadura un total de 29.065 personas beneficiarias con prestación (un 2,73% de la población). En la media española suman un total de 1.124.230 personas (un 2,37% de la población).

***Sistema para la Autonomía y Atención
a la Dependencia. Solicitudes.
31 de Diciembre de 2020***

Porcentaje de solicitudes registradas en relación a la población
de las Comunidades Autónomas

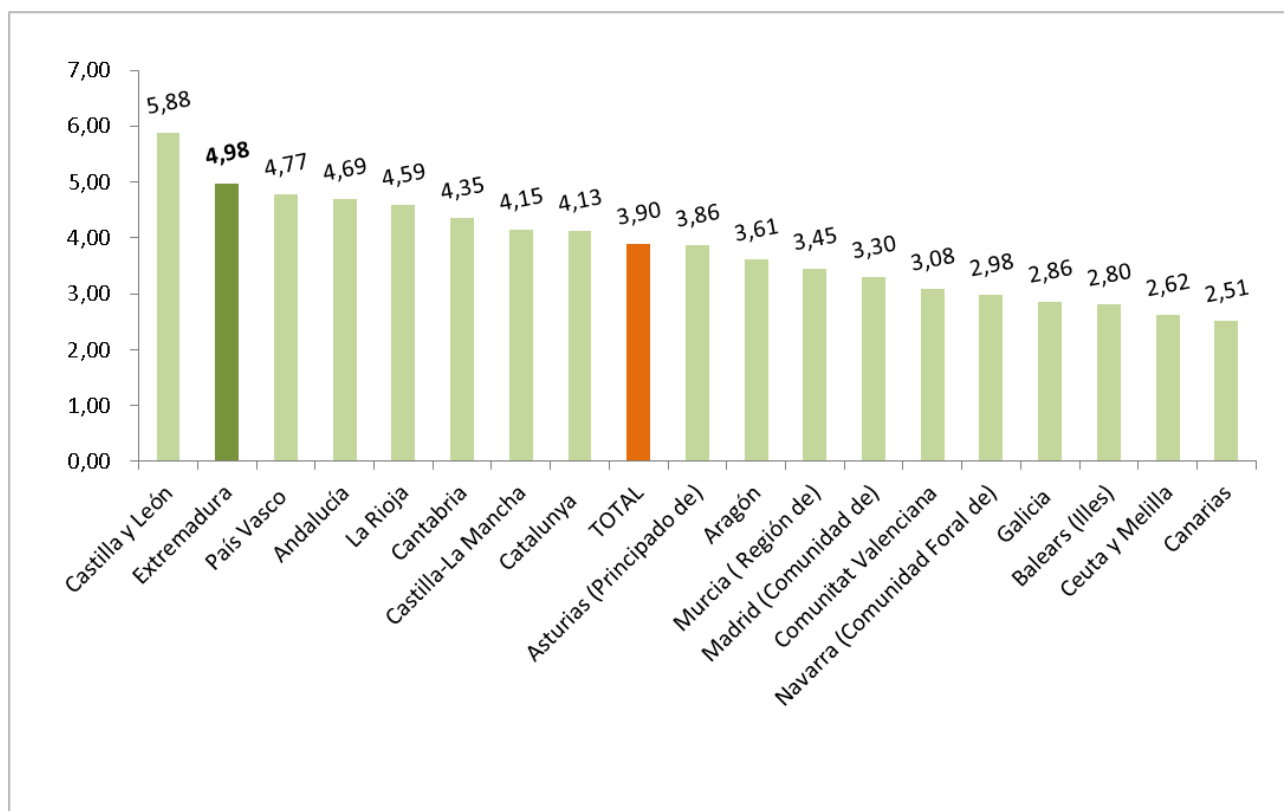

Fuente: Elaboración propia a partir de datos del Ministerio de Sanidad, Servicios Sociales e Igualdad. SAAD

Fecha actualización: 11/01/2021

CES Extremadura INFORMA. DEPENDENCIA. SOLICITUDES REGISTRADAS

A 31 de diciembre de 2020, hay en Extremadura un total de 52.977 solicitudes registradas encontrándose por encima de la media española en cuanto a solicitudes en relación a la población (un 4,98% de la población en Extremadura y un 3,90% en la media española).

Encuesta de Presupuestos Familiares. Gasto medio por hogar. Extremadura 2018-2019

Distribución porcentual por grupos de gasto del gasto medio del hogar 2018-2019

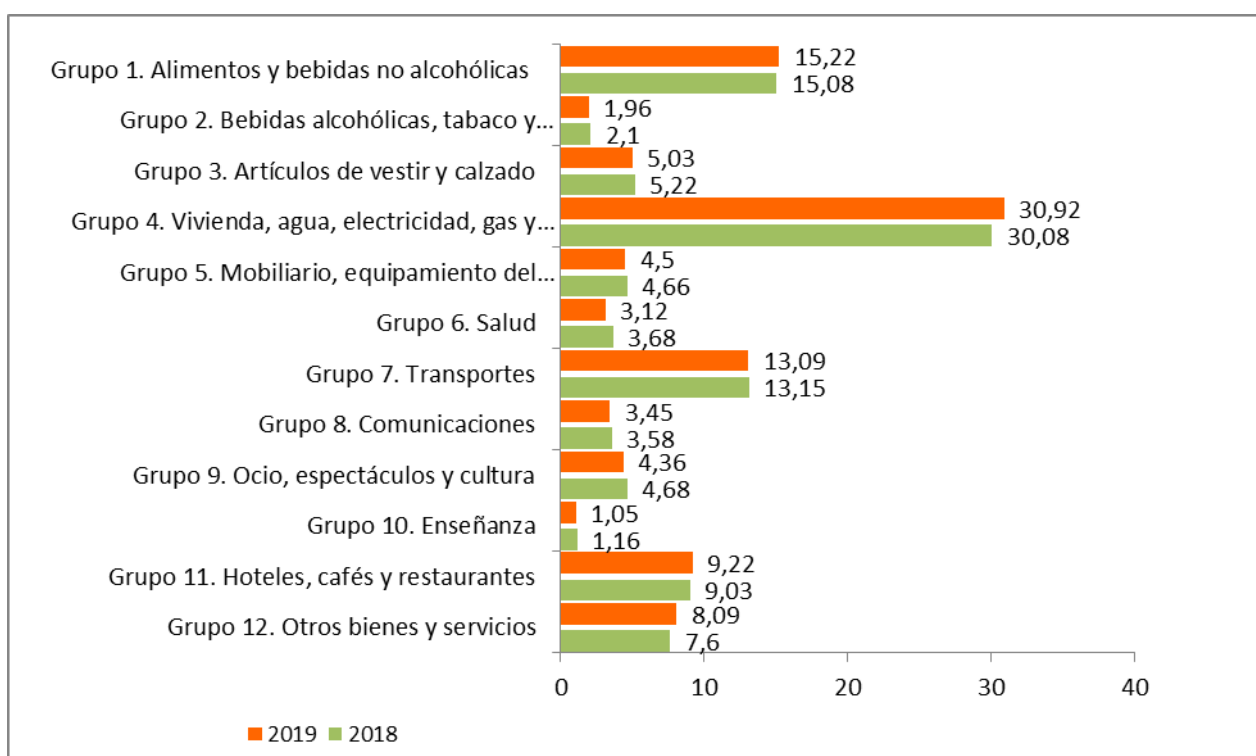

Fuente: Elaboración propia a partir de datos del INE. Encuesta de Presupuestos Familiares (EPH)

Fecha de actualización: 28/07/2020

CES Extremadura INFORMA. ENCUESTA DE PRESUPUESTOS FAMILIARES. GASTO MEDIO POR HOGAR

En el análisis por grupos de gasto, los hogares de Extremadura destinan el 30,92% de su presupuesto a gastos relacionados con la vivienda (este grupo incluye alquileres reales, gastos corrientes de agua, electricidad, gas, comunidad, reparaciones, calefacción, así como un alquiler estimado en aquellos casos en los que el hogar es propietario de la vivienda o disfruta en régimen de cesión), y el 15,22% a alimentos. En el último año la reducción más importante fue en los gastos destinados a salud y el aumento más significativo en vivienda.

***Encuesta de Condiciones de Vida.
Ingresos medios.
Extremadura- España 2010-2019***

Ingresos por personas en Extremadura y España,
2010-2019 (años de realización de la encuesta)

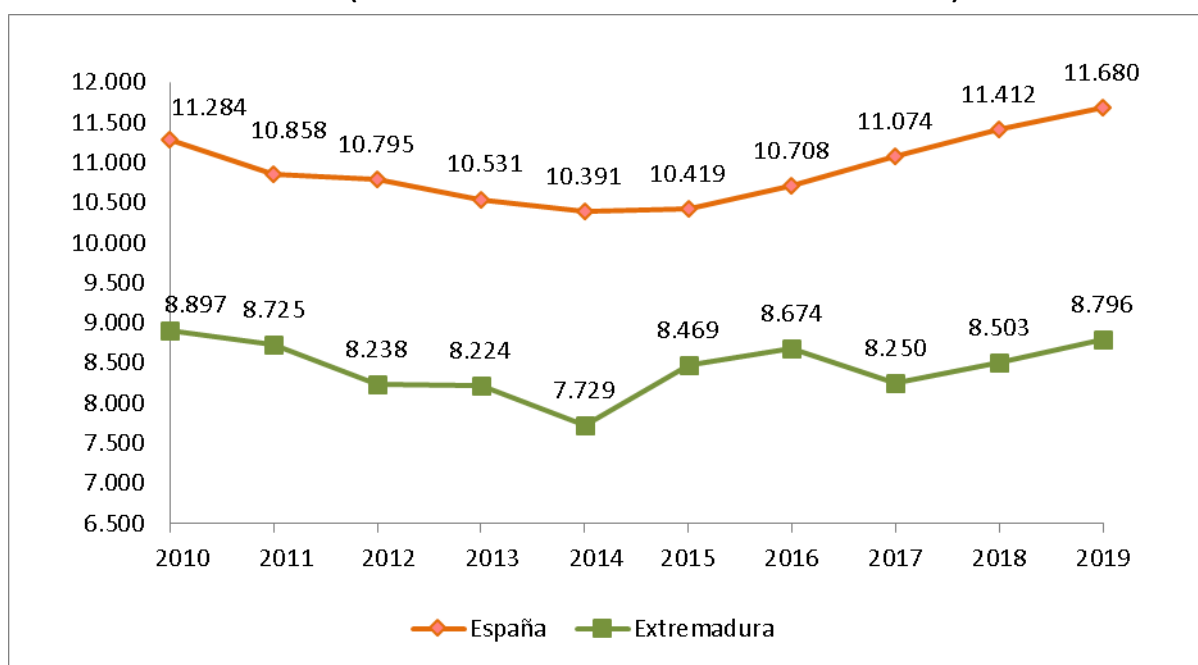

Fuente: Elaboración propia a partir de datos del INE. Encuesta de Condiciones de Vida

Fecha de actualización: 21/07/2020

CES Extremadura INFORMA. ENCUESTA DE CONDICIONES DE VIDA. INGRESOS POR PERSONA

En Extremadura, los ingresos medios por persona, muestran una evolución negativa desde el año 2010 aunque se puede observar una recuperación en 2015 y 2016 que no se mantiene en los últimos años. En 2019, asistimos a una nueva recuperación de los ingresos al pasar de los 8.503 euros del año anterior hasta los 8.796 euros de ingresos medios (correspondientes a 2018).

***Encuesta de Condiciones de Vida.
Riesgo de pobreza.
Extremadura- España 2010-2019***

Porcentaje de población en riesgo de pobreza en Extremadura y España, 2010-2019

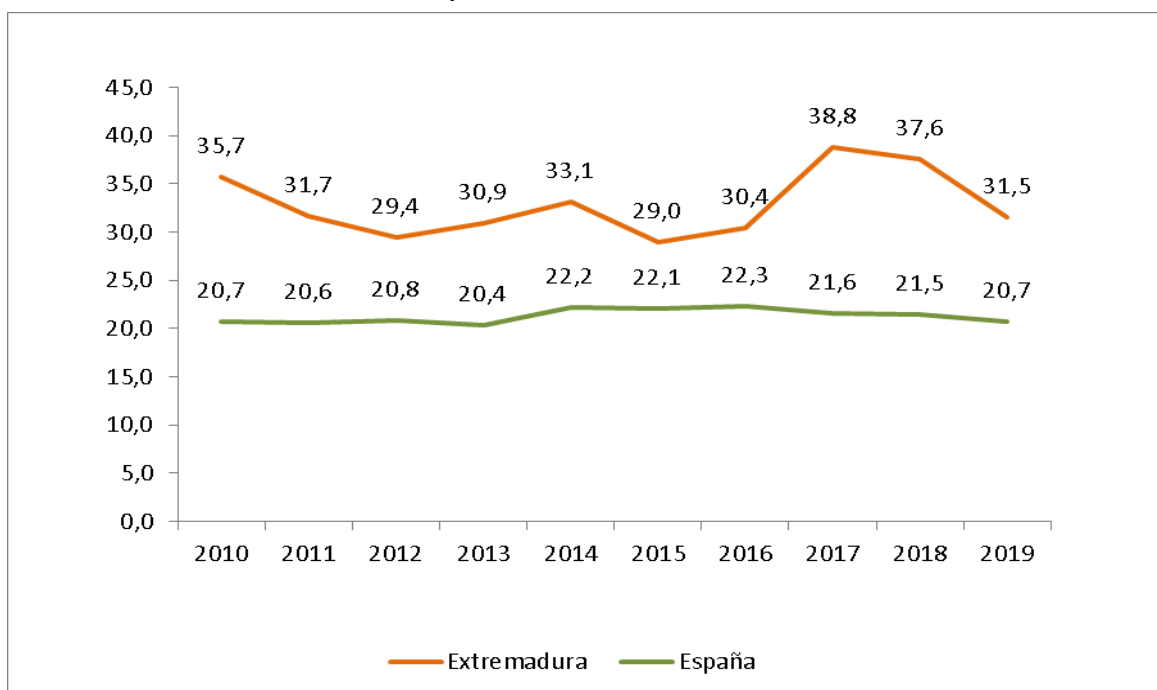

Fuente: Elaboración propia a partir de datos del INE. Encuesta de Condiciones de Vida

Fecha de actualización: 21/07/2020

CES Extremadura INFORMA. ENCUESTA DE CONDICIONES DE VIDA. RIESGO DE POBREZA

El porcentaje de población por debajo del umbral de riesgo de pobreza disminuyó respecto al año anterior, tanto en España como en Extremadura. La población en riesgo de pobreza es un indicador relativo que mide la desigualdad. No mide pobreza absoluta, sino cuántas personas tienen ingresos bajos en relación al conjunto de la población. Así, el 20,7% de la población residente en España estaba por debajo del umbral de la pobreza, frente al 21,5% registrado el año anterior. En Extremadura este porcentaje fue de 31,5% frente al 37,6% del año anterior.



Consejo
Económico y
Social de
Extremadura

NORMAS DE INTERÉS PUBLICADAS



BOLETÍN OFICIAL DEL ESTADO

NORMAS DE INTERÉS PUBLICADAS. ENERO 2021

MINISTERIO DE POLÍTICA TERRITORIAL Y FUNCIÓN PÚBLICA.

Igualdad de género.

Resolución de 29 de diciembre de 2020, de la Secretaría General de Función Pública, por la que se publica el Acuerdo de Consejo de Ministros de 9 de diciembre de 2020, por el que se aprueba el III Plan para la igualdad de género en la Administración General del Estado y en los Organismos Públicos vinculados o dependientes de ella.

B.O.E. nº 1, 1 de enero de 2021

<https://www.boe.es/boe/dias/2021/01/01/>

MINISTERIO DE CULTURA Y DEPORTE.

Bienes de interés cultural.

Resolución de 22 de diciembre de 2020, de la Dirección General de Bellas Artes, por la que se incoa expediente de declaración de bien de interés cultural, en la categoría de zona arqueológica, a favor del Dolmen de Guadalperal, en el término municipal de El Gordo (Cáceres).

B.O.E. nº 4, 5 de enero de 2021

<https://www.boe.es/boe/dias/2021/01/05/index.php>

MINISTERIO DE SANIDAD.

Medicamentos.

Resolución de 15 de diciembre de 2020, de la Agencia Española de Medicamentos y Productos Sanitarios, por la que se modifica la Resolución de 19 de junio, de la Agencia Española de Medicamentos y Productos Sanitarios, por la que se establecen los medicamentos considerados esenciales en la gestión de la crisis sanitaria ocasionada por el COVID-19, en virtud de lo dispuesto en el artículo 19.1 del Real Decreto-ley 21/2020, de 9 de junio, de medidas urgentes de prevención, contención y coordinación para hacer frente a la crisis sanitaria ocasionada por el COVID-19.

B.O.E. nº 5, 6 de enero de 2021

<https://www.boe.es/boe/dias/2021/01/06/index.php>

MINISTERIO DE LA PRESIDENCIA, RELACIONES CON LAS CORTES Y MEMORIA DEMOCRÁTICA

Medidas excepcionales

Orden PCM/14/2021, de 14 de enero, por la que se publica el Acuerdo del Consejo de Ministros de 12 de enero de 2021, por el que se prorroga por segunda vez el Acuerdo del

Consejo de Ministros de 22 de diciembre de 2020, por el que se establecen medidas excepcionales para limitar la propagación y el contagio por el COVID-19, mediante la limitación de los vuelos directos y buques de pasaje entre Reino Unido y los aeropuertos y puertos españoles.

B.O.E. nº 13, 15 de enero de 2021

<https://www.boe.es/boe/dias/2021/01/15/index.php>

JEFATURA DEL ESTADO

Medidas urgentes

Real Decreto-ley 1/2021, de 19 de enero, de protección de los consumidores y usuarios frente a situaciones de vulnerabilidad social y económica.

B.O.E. nº 17, 20 de enero de 2021

<https://www.boe.es/boe/dias/2021/01/20/index.php>

MINISTERIO DE AGRICULTURA, PESCA Y ALIMENTACIÓN

Sector lácteo

Real Decreto 24/2021, de 19 de enero, por el que se modifican el Real Decreto 319/2015, de 24 de abril, sobre declaraciones obligatorias a efectuar por primeros compradores y productores de leche y productos lácteos de vaca, oveja y cabra, y el Real Decreto 153/2016, de 15 de abril, sobre declaraciones obligatorias a efectuar por los fabricantes de leche líquida envasada de vaca.

B.O.E. nº 17, 20 de enero de 2021

<https://www.boe.es/boe/dias/2021/01/20/index.php>

MINISTERIO PARA LA TRANSICIÓN ECOLÓGICA Y EL RETO DEMOGRÁFICO

Aparatos eléctricos y electrónicos. Residuos

Real Decreto 27/2021, de 19 de enero, por el que se modifican el Real Decreto 106/2008, de 1 de febrero, sobre pilas y acumuladores y la gestión ambiental de sus residuos, y el Real Decreto 110/2015, de 20 de febrero, sobre residuos de aparatos eléctricos y electrónicos.

B.O.E. nº 17, 20 de enero de 2021

<https://www.boe.es/boe/dias/2021/01/20/index.php>

MINISTERIO DE TRABAJO Y ECONOMÍA SOCIAL

Ceses

Real Decreto 35/2021, de 19 de enero, por el que se dispone el cese de los miembros del Consejo Económico y Social en representación de organizaciones, entidades y asociaciones.

B.O.E. nº 17, 20 de enero de 2021

<https://www.boe.es/boe/dias/2021/01/20/index.php>

Nombramientos

Real Decreto 36/2021, de 19 de enero, por el que se nombran los miembros del Consejo Económico y Social en representación de organizaciones, entidades y asociaciones.

B.O.E. nº 17, 20 de enero de 2021

<https://www.boe.es/boe/dias/2021/01/20/index.php>

MINISTERIO DE LA PRESIDENCIA, RELACIONES CON LAS CORTES Y MEMORIA DEMOCRÁTICA

Ceses

Real Decreto 37/2021, de 19 de enero, por el que se dispone el cese de los expertos del Consejo Económico y Social.

B.O.E. nº 17, 20 de enero de 2021

<https://www.boe.es/boe/dias/2021/01/20/index.php>

Nombramientos

Real Decreto 38/2021, de 19 de enero, por el que se nombran los miembros del Consejo Económico y Social en calidad de expertos.

B.O.E. nº 17, 20 de enero de 2021

<https://www.boe.es/boe/dias/2021/01/20/index.php>

JEFATURA DEL ESTADO

Medidas urgentes

Real Decreto-ley 2/2021, de 26 de enero, de refuerzo y consolidación de medidas sociales en defensa del empleo.

B.O.E. nº 23, 27 de enero de 2021

<https://www.boe.es/boe/dias/2021/01/27/>

MINISTERIO DE AGRICULTURA, PESCA Y ALIMENTACIÓN

Ayudas

Real Decreto 41/2021, de 26 de enero, por el que se establecen las disposiciones específicas para la aplicación en los años 2021 y 2022 de los Reales Decretos 1075/2014, 1076/2014, 1077/2014 y 1078/2014, todos ellos de 19 de diciembre, dictados para la aplicación en España de la Política Agrícola Común.

B.O.E. nº 23, 27 de enero de 2021

<https://www.boe.es/boe/dias/2021/01/27/>

MINISTERIO DE LA PRESIDENCIA, RELACIONES CON LAS CORTES Y MEMORIA DEMOCRÁTICA

Organización

Real Decreto 44/2021, de 26 de enero, por el que se crea la Comisión de Coordinación entre el Ministerio de Consumo, el Ministerio de Sanidad y el Ministerio de Agricultura, Pesca y Alimentación, en relación con la Agencia Española de Seguridad Alimentaria y Nutrición.

B.O.E. nº 23, 27 de enero de 2021

<https://www.boe.es/boe/dias/2021/01/27/>

MINISTERIO DE INCLUSIÓN, SEGURIDAD SOCIAL Y MIGRACIONES

Seguridad Social. Clases Pasivas

Real Decreto 46/2021, de 26 de enero, sobre revalorización de las pensiones del sistema de la Seguridad Social, de las pensiones de Clases Pasivas y de otras prestaciones sociales públicas para el ejercicio 2021.

B.O.E. nº 23, 27 de enero de 2021

<https://www.boe.es/boe/dias/2021/01/27/>

MINISTERIO DE LA PRESIDENCIA, RELACIONES CON LAS CORTES Y MEMORIA DEMOCRÁTICA.

Seguridad informática

Real Decreto 43/2021, de 26 de enero, por el que se desarrolla el Real Decreto-ley 12/2018, de 7 de septiembre, de seguridad de las redes y sistemas de información.

B.O.E. nº 24, 28 de enero de 2021

<https://www.boe.es/boe/dias/2021/01/28/>

DIARIO OFICIAL DE EXTREMADURA

NORMAS DE INTERÉS PUBLICADAS. ENERO 2021

CONSEJERÍA DE SANIDAD Y SERVICIOS SOCIALES

Programas de apoyo a familias en situaciones especiales. Subvenciones.- Resolución de 14 de diciembre de 2020, de la Secretaría General, por la que se aprueba la convocatoria de concesión de subvenciones destinadas a la financiación del Programa de prevención con familias y menores en riesgo social para el año 2021.

D.O.E. nº 1. 4 de enero de 2021.

<http://doe.gobex.es/ultimosdoe/mostrardoe.php?fecha=20210104>

PRESIDENCIA DE LA JUNTA

Salud Pública. Intervención administrativa.- Decreto del Presidente 1/2021, de 5 de enero, por el que se establece la medida temporal y específica de restricción de la entrada y salida de los municipios de Cabezuela del Valle, Zarza la Mayor, Torreorgaz y Pueblonuevo del Guadiana, en aplicación del Real Decreto 926/2020, de 25 de octubre, por el que se declara el estado de alarma para contener la propagación de infecciones causadas por el SARS-CoV-2.

D.O.E. nº 1 (extra). 6 de enero de 2021.

<http://doe.gobex.es/ultimosdoe/mostrardoe.php?fecha=20210106>

CONSEJERÍA DE SANIDAD Y SERVICIOS SOCIALES

Salud Pública. Intervención administrativa.- Resolución de 5 de enero de 2021, del Vicepresidente Segundo y Consejero, por la que se ordena la publicación en el Diario Oficial de Extremadura del Acuerdo de 5 de enero de 2021, del Consejo de Gobierno de la Junta de Extremadura, por el que se establecen medidas especiales y excepcionales de intervención administrativa en relación con los establecimientos de hostelería y restauración, el comercio, los establecimientos de juegos y apuestas y otras actividades de ocio en los municipios de Fuente del Maestre, Navalmoral de la Mata, Villanueva de la Serena, Calamonte, Aceuchal, Olivenza, Montijo, Villafranca de los Barros, Puebla de la Calzada, Cáceres, Almendralejo, Don Benito, Azuaga, Coria, Castuera y Badajoz y se modifica el Acuerdo de 30 diciembre de 2020, del Consejo de Gobierno de la Junta de Extremadura, por el que se establecen medidas especiales y excepcionales de intervención administrativa en relación con los establecimientos de hostelería y restauración, el comercio, la actividad deportiva y los dispositivos residenciales sociosanitarios en Extremadura.

D.O.E. nº 1 (extra). 6 de enero de 2021.

<http://doe.gobex.es/ultimosdoe/mostrardoe.php?fecha=20210106>

CONSEJERÍA DE HACIENDA Y ADMINISTRACIÓN PÚBLICA

Estructuras orgánicas.- Decreto 82/2020, de 29 de diciembre, por el que se modifica el Decreto 166/2019, de 29 de octubre, por el que se establece la estructura orgánica de

la Consejería de Educación y Empleo y se modifican los Estatutos del Servicio Extremeño Público de Empleo aprobados por el Decreto 26/2009, de 27 de febrero.

D.O.E. nº 3. 7 de enero de 2021.

<http://doe.gobex.es/ultimosdoe/mostrardoe.php?fecha=20210107>

SERVICIO EXTREMEÑO PÚBLICO DE EMPLEO

Medidas urgentes. Empleo.- Resolución de 14 de diciembre de 2020, de la Dirección General de Planificación y Evaluación de Políticas Activas de Empleo, de concesión de ayudas solicitadas al amparo del Decreto-ley 8/2020, de 24 de abril, por el que se adoptan medidas urgentes y extraordinarias para el mantenimiento y recuperación del empleo frente a la crisis ocasionada por el COVID-19.

D.O.E. nº 3. 7 de enero de 2021.

<http://doe.gobex.es/ultimosdoe/mostrardoe.php?fecha=20210107>

Medidas urgentes. Empleo.- Resolución de 17 de diciembre de 2020, de la Dirección General de Planificación y Evaluación de Políticas Activas de Empleo, de concesión de ayudas solicitadas al amparo del Decreto-ley 8/2020, de 24 de abril, por el que se adoptan medidas urgentes y extraordinarias para el mantenimiento y recuperación del empleo frente a la crisis ocasionada por el COVID-19.

D.O.E. nº 3. 7 de enero de 2021.

<http://doe.gobex.es/ultimosdoe/mostrardoe.php?fecha=20210107>

SERVICIO EXTREMEÑO PÚBLICO DE EMPLEO

Medidas urgentes. Empleo.- Resolución de 22 de diciembre de 2020, de la Dirección General de Planificación y Evaluación de Políticas Activas de Empleo, de concesión de ayudas solicitadas al amparo del Decreto-ley 8/2020, de 24 de abril, por el que se adoptan medidas urgentes y extraordinarias para el mantenimiento y recuperación del empleo frente a la crisis ocasionada por el COVID-19.

D.O.E. nº 4. 8 de enero de 2021.

<http://doe.gobex.es/ultimosdoe/mostrardoe.php?fecha=20210108>

Medidas urgentes. Empleo.- Resolución de 22 de diciembre de 2020, de la Dirección General de Planificación y Evaluación de Políticas Activas de Empleo, de concesión de ayudas solicitadas al amparo del Decreto-ley 8/2020, de 24 de abril, por el que se adoptan medidas urgentes y extraordinarias para el mantenimiento y recuperación del empleo frente a la crisis ocasionada por el COVID-19.

D.O.E. nº 4. 8 de enero de 2021.

<http://doe.gobex.es/ultimosdoe/mostrardoe.php?fecha=20210108>

CONSEJERÍA DE AGRICULTURA, DESARROLLO RURAL, POBLACIÓN Y TERRITORIO

Regadíos. Ayudas.- Modificación del Extracto y Anuncio de 28 de diciembre de 2020 por el que se da publicidad a la redistribución de los créditos de la convocatoria de

ayudas a la implantación de sistemas de riego que promuevan el uso eficiente del agua y la energía en las explotaciones agrarias de la Comunidad Autónoma de Extremadura contemplada en la Resolución de 25 septiembre de 2019, de la Secretaría General de la Consejería de Agricultura, Desarrollo Rural, Población y Territorio.

D.O.E. nº 7, 13 de enero de 2021

<http://doe.gobex.es/ultimosdoe/mostrardoe.php?fecha=20210113>

SERVICIO EXTREMEÑO PÚBLICO DE EMPLEO

Medidas urgentes. Empleo.- Resolución de 17 de diciembre de 2020, de la Dirección General de Planificación y Evaluación de Políticas Activas de Empleo, de concesión de ayudas solicitadas al amparo del Decreto-ley 8/2020, de 24 de abril, por el que se adoptan medidas urgentes y extraordinarias para el mantenimiento y recuperación del empleo frente a la crisis ocasionada por el COVID-19.

D.O.E. nº 7, 13 de enero de 2021

<http://doe.gobex.es/ultimosdoe/mostrardoe.php?fecha=20210113>

PRESIDENCIA DE LA JUNTA

Consejo de Concertación Social y Económica.- Decreto 1/2021, de 8 de enero, por el que se regula la composición, organización y funcionamiento del Consejo de Concertación Social y Económica de Extremadura.

D.O.E. nº 8, 14 de enero de 2021

<http://doe.gobex.es/ultimosdoe/mostrardoe.php?fecha=20210114>

SERVICIO EXTREMEÑO PÚBLICO DE EMPLEO

Medidas urgentes. Empleo.- Resolución de 22 de diciembre de 2020, de la Dirección General de Planificación y Evaluación de Políticas Activas de Empleo, de concesión de ayudas solicitadas al amparo del Decreto-ley 8/2020, de 24 de abril, por el que se adoptan medidas urgentes y extraordinarias para el mantenimiento y recuperación del empleo frente a la crisis ocasionada por el COVID-19. (Remesa 14, Línea I.1).

D.O.E. nº 12, 20 de enero de 2021

<http://doe.gobex.es/ultimosdoe/mostrardoe.php?fecha=20210120>

Medidas urgentes. Empleo.- Resolución de 31 de diciembre de 2020, de la Dirección General de Planificación y Evaluación de Políticas Activas de Empleo, de concesión de ayudas solicitadas al amparo del Decreto-ley 8/2020, de 24 de abril, por el que se adoptan medidas urgentes y extraordinarias para el mantenimiento y recuperación del empleo frente a la crisis ocasionada por el COVID-19. (Remesa 18, Línea I.1).

D.O.E. nº 12, 20 de enero de 2021

<http://doe.gobex.es/ultimosdoe/mostrardoe.php?fecha=20210120>

Medidas urgentes. Empleo.- Resolución de 31 de diciembre de 2020, de la Dirección General de Planificación y Evaluación de Políticas Activas de Empleo, de concesión de ayudas solicitadas al amparo del Decreto-ley 8/2020, de 24 de abril, por el que se

adoptan medidas urgentes y extraordinarias para el mantenimiento y recuperación del empleo frente a la crisis ocasionada por el COVID-19. (Remesa 19, Línea I.1).

D.O.E. nº 12, 20 de enero de 2021

<http://doe.gobex.es/ultimosdoe/mostrardoe.php?fecha=20210120>

SERVICIO EXTREMEÑO PÚBLICO DE EMPLEO

Medidas urgentes. Empleo.- Resolución de 31 de diciembre de 2020, de la Dirección General de Planificación y Evaluación de Políticas Activas de Empleo, de concesión de ayudas solicitadas al amparo del Decreto-ley 8/2020, de 24 de abril, por el que se adoptan medidas urgentes y extraordinarias para el mantenimiento y recuperación del empleo frente a la crisis ocasionada por el COVID-19. (Remesa 20, Línea I.1)

D.O.E. nº 13, 21 de enero de 2021

<http://doe.gobex.es/ultimosdoe/mostrardoe.php?fecha=20210121>

Medidas urgentes. Empleo.- Resolución de 31 de diciembre de 2020, de la Dirección General de Planificación y Evaluación de Políticas Activas de Empleo, de concesión de ayudas solicitadas al amparo del Decreto-ley 8/2020, de 24 de abril, por el que se adoptan medidas urgentes y extraordinarias para el mantenimiento y recuperación del empleo frente a la crisis ocasionada por el COVID-19 (Remesa 9, Línea I.2).

D.O.E. nº 13, 21 de enero de 2021

<http://doe.gobex.es/ultimosdoe/mostrardoe.php?fecha=20210121>

Medidas urgentes. Empleo.- Resolución de 31 de diciembre de 2020, de la Dirección General de Planificación y Evaluación de Políticas Activas de Empleo, de concesión de ayudas solicitadas al amparo del Decreto-ley 8/2020, de 24 de abril, por el que se adoptan medidas urgentes y extraordinarias para el mantenimiento y recuperación del empleo frente a la crisis ocasionada por el COVID-19.

D.O.E. nº 13, 21 de enero de 2021

<http://doe.gobex.es/ultimosdoe/mostrardoe.php?fecha=20210121>

CONSEJERÍA DE HACIENDA Y ADMINISTRACIÓN PÚBLICA

Impuestos. Procedimientos telemáticos.- Orden de 13 de enero de 2021 por la que se modifica la Orden de 2 de diciembre de 2010 por la que se regula el procedimiento general para la presentación y pago telemático de declaraciones y autoliquidaciones de impuestos gestionados por la Administración de la Comunidad Autónoma de Extremadura y se autoriza la presentación y pago telemático del modelo de autoliquidación del Impuesto sobre Transmisiones Patrimoniales y Actos Jurídicos Documentados.

D.O.E. nº 16, 26 de enero de 2021

<http://doe.gobex.es/ultimosdoe/mostrardoe.php?fecha=20210126>

CONSEJERÍA DE HACIENDA Y ADMINISTRACIÓN PÚBLICA.

Comisión Bilateral de Cooperación.- Resolución de 21 de enero de 2021, de la Vicepresidenta Primera y Consejera, por la que se dispone la publicación del Acuerdo de la Comisión Bilateral de Cooperación Administración General del Estado-Comunidad Autónoma de Extremadura en relación con el Decreto-ley 12/2020, de 19 de junio, de medidas extraordinarias y urgentes para la reactivación de la actividad económica y social en la Comunidad Autónoma de Extremadura en el proceso hacia la "Nueva Normalidad".

D.O.E. nº 17, 27 de enero de 2021

<http://doe.gobex.es/ultimosdoe/mostrardoe.php?fecha=20210127>

CONSEJERÍA DE ECONOMÍA, CIENCIA Y AGENDA DIGITAL

Actividad Empresarial. Medidas urgentes.- Decreto-ley 2/2021, de 27 de enero, por el que se modifica el Decreto-ley 1/2021, de 13 de enero, por el que se aprueba un programa de ayudas para la recuperación y reactivación de la hostelería, turismo, comercio y otros sectores más afectados por la crisis sanitaria y se establecen nuevas medidas urgentes en materia tributaria para hacer frente al impacto de la COVID-19 en la Comunidad Autónoma de Extremadura.

D.O.E. nº 19, 29 de enero de 2021

<http://doe.gobex.es/ultimosdoe/mostrardoe.php?fecha=20210129>

ASAMBLEA DE EXTREMADURA

Actividad Empresarial.- Resolución de 28 de enero de 2021, de la Asamblea de Extremadura, por la que se ordena la publicación del Acuerdo de convalidación del Decreto-ley 15/2020, de 29 de diciembre, por el que se aprueba un programa de ayudas para la reactivación empresarial y se modifica el Decreto-ley 9/2020, de 8 de mayo, por el que se aprueba una subvención para refuerzo del sistema de garantías de Extremadura, se establecen ayudas financieras a autónomos y empresas, y se adoptan medidas en materia de espectáculos públicos y actividades recreativas y de patrimonio histórico y cultural, para afrontar los efectos negativos del COVID-19.

D.O.E. nº 19, 29 de enero de 2021

<http://doe.gobex.es/ultimosdoe/mostrardoe.php?fecha=20210129>



Junta de Extremadura