



Consejo
Económico y
Social de
Extremadura

RAES

Revista de Actualidad Económica y Social

Septiembre 2021. Número 70

**DATOS DE LA
ACTUALIDAD ECONÓMICA,
LABORAL Y SOCIAL DE
EXTREMADURA**

**NOTICIAS Y NORMAS DE
INTERÉS PUBLICADAS**



DIRECCIÓN:

María Mercedes Vaquera Mosquero

COORDINADORA:

María José Pecero Cuellar

EQUIPO TÉCNICO:

Micaela Isabel Pérez Santana
Andrés Humánez Carroza
María José Navarro Martínez

REVISTA DE ACTUALIDAD ECONÓMICA Y SOCIAL
Publicación Electrónica

EDITA: CES DE EXTREMADURA
Avda. de Valhondo, 1, 4ª planta
cesextremadura@juntaex.es

Tel. 924009222

La reproducción de esta publicación está permitida citando su procedencia

Mérida, 2019

Composición del Pleno del Consejo Económico y Social de Extremadura

Presidenta: Dña. María Mercedes Vaquera Mosquero.
Secretaria General: Dña. María José Pecero Cuellar

Grupo I

Vicepresidente: D. Francisco Morcillo Pereiro.

Dña. María Ángeles Rodríguez Márquez (UGT)

Dña. Érica Gutiérrez Méndez (UGT)

D. Ricardo Salaya Monsell (UGT)

D. Juan Murillo Murillo (CC.OO.)

Dña. Ana Isabel González Méndez. (CC.OO.)

D. José Mateos Canelo (CC.OO.)

D. Juan José Bote Chacón (CC.OO.)

Grupo II

Vicepresidente: D. Francisco Javier Peinado Rodríguez. (Confederación Regional Empresarial Extremeña- CREEX)

D. Francisco Sánchez Guijo. (CREEX)

Dña. Pilar Coslado Santibáñez (CREEX)

Dña. Victoria Bazaga Gazapo (CREEX)

D. Pedro Rosado Alcántara (CREEX)

Dña. Luisa Santana Muñoz (CREEX)

D. Fernando Herrera Tabares (CREEX)

Dña. Margarita Redondo Pámpano (CREEX)

Grupo III

En representación de las organizaciones que se indican:

D^a. Dolores Contador García. (Organizaciones Profesionales Agrarias)

D. Ángel Pacheco Conejero. (Economía Social)

D. Javier Rubio Merinero. (Representante de usuarios y consumidores).

D. Francisco Pedraja Chaparro. (Universidad de Extremadura).

D. Ismael Pérez Franco. (Consejo de la Juventud)

Dña. María Angustias Ventura Tirado. (Experta y portavoz grupo Tercero)

Dña Carmen Pineda González (Experta).

D^a. María Teresa Suárez Vega (Representante del Tercer Sector).

Índice

Actualidad

Noticias	8
Actualidad Económica	13
• PIB Extremadura	14
• Deuda Pública	15
• Recaudación tributaria	16
• Licitación Pública	18
• Sociedades mercantiles	20
• Coste laboral total	22
• Índice de precios de consumo	23
• Índice de precios industriales	25
• Índice de producción industrial	26
• Índice de comercio al por menor	27
• Comercio exterior	28
• Ocupación hotelera	29
Actualidad Laboral	30
• Encuesta de población activa	31
• Paro registrado	35
• Afiliación a la Seguridad Social	37
• Contratos registrados	38
• Prestaciones por desempleo	39
• Huelgas y cierres patronales	40
• Mediación, arbitraje y conciliación	41
• Cooperativas y Sociedades Laborales	42
• Accidentes de trabajo	43
Actualidad Social	44
• Padrón municipal	45
• Movimiento natural de población	46
• Migraciones	49
• Compraventa de viviendas	51
• Hipotecas	55
• Prestaciones sociales	57
• Dependencia	59
• Presupuestos familiares	61
• Condiciones de vida	62
Normas de interés publicadas	63

ACTUALIDAD



*Mª Mercedes Vaquera Mosquero
Presidenta del CES de Extremadura*

Antes de resumir las actividades realizadas por este CES en este último mes, quiero en nombre de este Órgano Consultivo y en el mío propio lamentar la pérdida de uno de sus miembros, D. Carlos Canelo Tejeda, con el que compartimos muchos años de actividad. Fue consejero de este órgano desde sus inicios, trabajando siempre con compromiso y lealtad.

Tras las vacaciones estivales del mes de agosto, en el que la actividad en este Consejo Económico y Social ha sido más reducida, iniciamos este nuevo cuatrimestre con la continuación de actividades ya iniciadas con anterioridad como la elaboración de la Memoria Socioeconómica de Extremadura y la Memoria de Actividades correspondiente al año 2020.

En estos momentos estamos ultimando los preparativos para el próximo encuentro del Comité de Orientaciones de la Red Transnacional Atlántica que tendrá lugar el próximo 28 de septiembre en Mérida. El acto de apertura de dicho encuentro contará con la participación del Excmo. Presidente de la Junta de Extremadura, D. Guillermo Fernández Vara.

De otra parte, la Comisión Permanente de este órgano consultivo ha iniciado los trabajos de elaboración de los preceptivos Dictámenes referidos al Anteproyecto de Ley de medidas de mejora de los procesos de respuesta administrativa a la ciudadanía y para la prestación útil de los servicios en un contexto de crisis sanitaria y al Anteproyecto de Ley por el que se crea el colegio profesional de informadores técnicos de la salud de Extremadura.

M^a Mercedes Vaquera Mosquero
Presidenta del CES de Extremadura



Consejo
Económico y
Social de
Extremadura

NOTICIAS



Extremadura consigue su dato más bajo de parados desde septiembre de 2019.

La región redujo su cifra de desempleados en 7.311 personas en julio, la sexta bajada mensual consecutiva.

3 de agosto de 2021

<https://www.hoy.es/extremadura/paro-bajo-extremadura-20210803092845-nt.html>

El precio de la vivienda sube en Extremadura un 1,89% en julio.

El precio por metro cuadrado de la vivienda en Extremadura ha escalado a 800 euros en julio, lo que supone un incremento del 1,89% frente al mismo mes de 2020.

3 de agosto de 2021

<https://www.hoy.es/extremadura/precio-vivienda-suba-20210803000706-ntvo.html>

Extremadura recibirá 7,2 millones para extender la banda ancha.

El programa UNICO del Gobierno pretende extender la banda ancha al 100% de la población, acelerar la llegada del 5G e impulsar un ecosistema de ciberseguridad.

3 de agosto de 2021

<https://www.hoy.es/extremadura/nuevo-programa-unico-20210803113008-nt.html>

Extremadura, la región que mejor ha soportado la crisis económica derivada del covid.

La región es la primera del país en la que su PIB alcanza ya niveles del último trimestre de 2019 y el crecimiento previsto este año rozará el 6%.

9 de agosto de 2021

<https://www.hoy.es/extremadura/extremadura-region-mejor-20210809070801-nt.html>

El 30% de los trenes suprimidos por la pandemia siguen sin circular.

De los servicios de obligación estatal, solo la línea Madrid-Cáceres-Sevilla/Huelva está al cien por cien. Las próximas rutas en recuperarse serán las que dependen de la Junta, en el mes de septiembre.

12 de agosto de 2021

<https://www.elperiodicoextremadura.com/extremadura/2021/08/12/30-trenes-suprimidos-pandemia-siguen-56174531.html>

Tres de cada cuatro extremeños ya tienen la pauta de vacunación completa.

Extremadura es la segunda región con un porcentaje más alto, tras Asturias, de personas que ya cuentan con la máxima protección.

13 de agosto de 2021

<https://www.hoy.es/extremadura/tres-cuatro-extremenos-20210813212205-nt.html>

La primera fotovoltaica de Plasencia está en marcha.

Energía. Las obras avanzan al otro lado de la A-66 frente al parque eólico Merengue I de Naturgy.

13 de agosto de 2021

<https://www.hoy.es/plasencia/primera-fotovoltaica-plasencia-20210813000442-ntvo.html>

La Uex, entre las 700 mejores universidades del mundo.

La Universidad de Extremadura escala posiciones y sube cien peldaños en su posicionamiento en la escala mundial de este tipo de instituciones. A nivel nacional se sitúa entre las 21 más destacadas del país.

16 de agosto de 2021

<https://www.elperiodicoextremadura.com/extremadura/2021/08/16/uex-700-mejores-universidades-mundo-56276530.html>

El excedente eléctrico extremeño es el triple que el segundo mayor del país.

La generación supone un 431% en relación a la demanda. Ninguna otra región llega al 200%. Extremadura lidera en potencia fotovoltaica, es la segunda en nuclear y la tercera en hidráulica.

19 de agosto de 2021

<https://www.elperiodicoextremadura.com/extremadura/2021/08/19/excedente-electrico-extremeno-triple-saldo-produccion-electricidad-56339957.html>

La pandemia expulsa a los mayores de 55 años del mercado laboral.

Es la única franja de edad en la que ha crecido el número de parados en la región en el último año

21 de agosto de 2021

<https://www.hoy.es/extremadura/pandemia-expulsa-mayores-20210821074719-nt.html>

Extremadura cierra la semana con la incidencia al alza y con señales de que seguirá subiendo.

El área de Plasencia y la capital del Jerte empeoran un día más sus datos

22 de agosto de 2021

<https://www.hoy.es/extremadura/extremadura-cierra-semana-incidencia-covid-datos-coronavirus-20210822164326-nt.html#vca=modulos&vso=hoy&vmc=lo-mas-leido&vli=extremadura>

Más de 60.000 extremeños carecen de puntos para obtener efectivo.

La mayoría están en la provincia de Cáceres, una de las más vulnerables del país ante esta situación. La reestructuración del sector financiero y el proceso de digitalización agudizan este problema.

22 de agosto de 2021

<https://www.elperiodicoextremadura.com/extremadura/2021/08/22/extremenos-carecen-puntos-exclusion-financiera-56372109.html>

Extremadura lidera en el país la realización de PCR y test de antígenos para detectar contagios.

El consejero Vergeles incide en que se hace alrededor de 31.000 pruebas a la semana y desde marzo de 2019 se han realizado 1,3 millones de análisis.

25 de agosto de 2021

<https://www.hoy.es/extremadura/extremadura-lidera-pais-20210825192202-nt.html>

Vara y Sánchez fijan en 2022 el tren rápido Badajoz-Plasencia.

El compromiso es que la obra termine a final de este año y al siguiente se pueda usar la nueva vía. La electrificación, que permitiría hablar ya de alta velocidad, llegaría en 2023 según el Ministerio.

26 de agosto de 2021

<https://www.elperiodicoextremadura.com/extremadura/2021/08/26/vara-sanchez-fijan-2022-tren-56580088.html>

Extremadura lidera la recuperación del turismo internacional en España.

Un informe de BBVA indica que junto a Baleares son las únicas comunidades en las que en julio hubo más gasto de los extranjeros que en el mismo mes de 2019.

28 de agosto de 2021

<https://www.hoy.es/extremadura/extremadura-lidera-recuperacion-20210828080043-nt.html>

Empresas y autónomos han recibido por ahora solo uno de cada cuatro euros de ayudas covid.

En la convocatoria cerrada en julio se abonaron 28,5 millones del total de 106,4 de los que dispone la región. Las organizaciones empresariales y de autónomos han criticado los exigentes requisitos que impone la norma estatal.

30 de agosto de 2021

<https://www.elperiodicoextremadura.com/extremadura/2021/08/30/empresas-autonomos-ayudas-covid-56627978.html>

Junta y agentes sociales sellan un pacto para mejorar el contrato de ambulancias.

"Nadie se puede sentir satisfecho con lo que ha ocurrido con el transporte sanitario", reconoce Fernández Vara.

30 de agosto de 2021

<https://www.elperiodicoextremadura.com/extremadura/2021/08/30/junta-agentes-sociales-sellan-pacto-56695440.html>

Las ventas del comercio minorista bajan en Extremadura un 4,6% en julio.

Dato que contrasta con la subida de un 1,7% del empleo en este sector.

30 de agosto de 2021

<https://www.hoy.es/extremadura/ventas-comercio-minorista-20210830120543-nt.html>

El 'banco malo' finalizará 64 viviendas en la región que se pararon con la crisis.

Se trata de dos promociones, una en la ciudad de Badajoz y otra en la de Cáceres, que terminará y comercializará Domo.

31 de agosto de 2021

<https://www.hoy.es/extremadura/banco-malo-finalizara-20210831212944-nt.html>

ACTUALIDAD ECONÓMICA

ACTUALIDAD ECONÓMICA:

- * PIB Extremadura
- * Deuda pública
- * Recaudación tributaria
- * Licitación Oficial (SEOPAN)
- * Sociedades mercantiles en Extremadura
- * Coste laboral total
- * Índice de Precios al Consumo
- * Índice de precios industriales
- * Índice de producción industrial
- * Índice de Comercio al por menor
- * Comercio exterior
- * Ocupación hotelera

**Contabilidad Regional Trimestral de
Extremadura. PIB Base 2015.
IIT 2017-IT 2021 (% variación anual)**

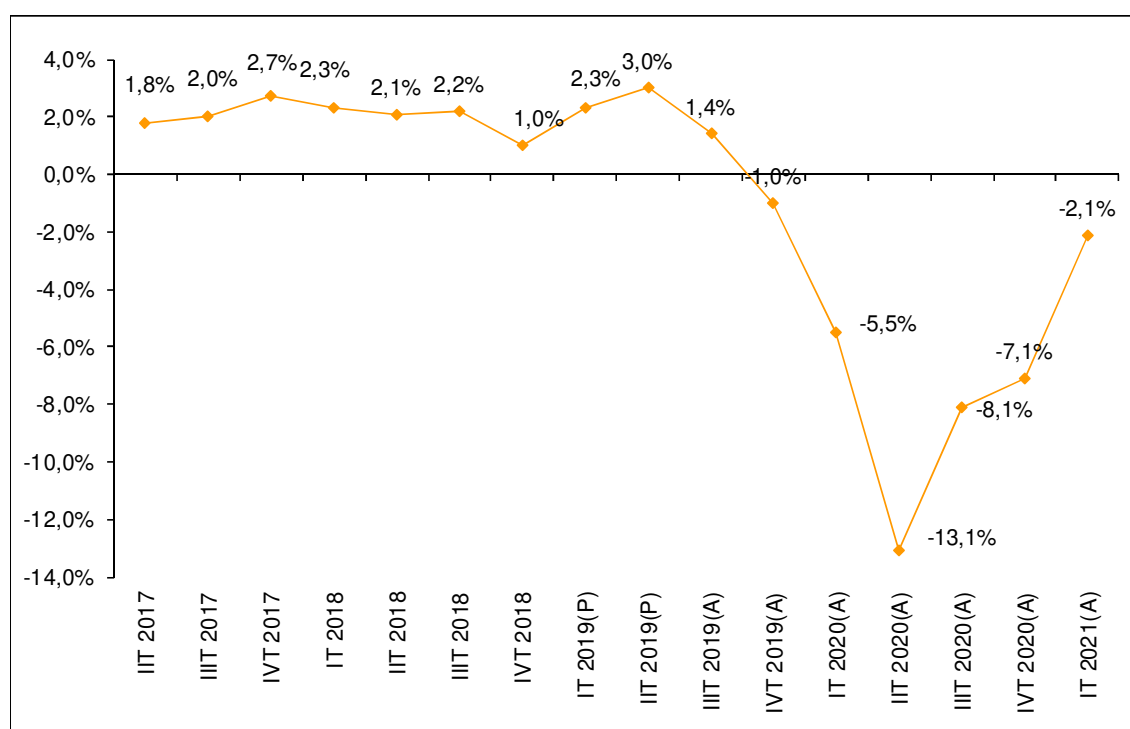

Fuente: Elaboración propia a partir de datos del Instituto de Estadística de Extremadura. (P) Provisional. (A) Avance.

Fecha de actualización: 03/08/2021.

CES de Extremadura INFORMA. CONTABILIDAD REGIONAL TRIMESTRAL DE EXTREMADURA.

El Producto Interior Bruto (PIB) de Extremadura registró un crecimiento negativo interanual del -2,1% en el primer trimestre de 2021 según los datos del Instituto de Estadística de Extremadura, recuperándose en 5 puntos porcentuales sobre lo registrado en el trimestre anterior.

**Deuda Pública de las CC.AA. en
porcentaje del PIB_{pm} [1º T 2021]**

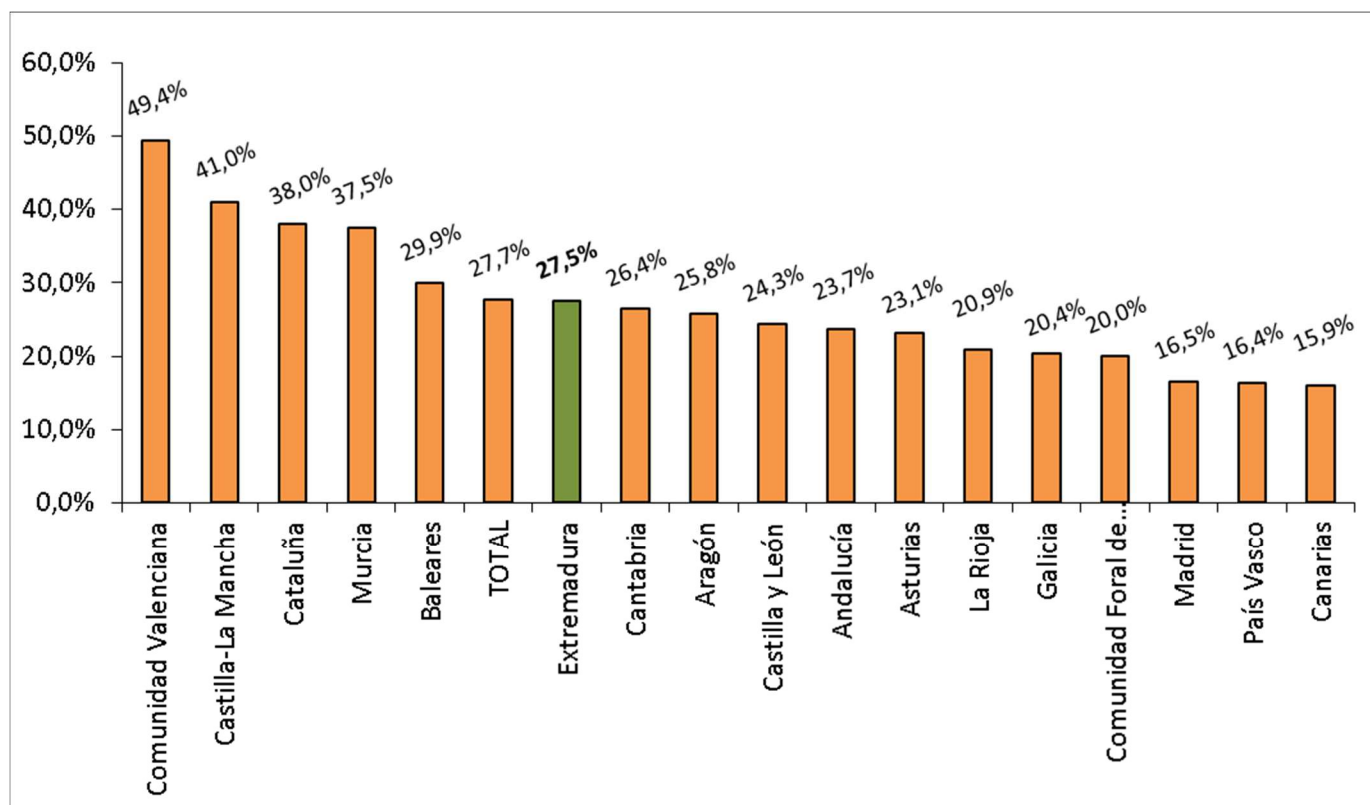

Fuente: Elaboración propia a partir de datos del Banco de España.

Fecha de actualización: 30/06/2021

CES de Extremadura INFORMA. DEUDA PÚBLICA POR COMUNIDADES AUTÓNOMAS.

En Extremadura, la Deuda Pública en el primer trimestre de 2021 alcanzaba el 27,5% del PIBpm regional.

En el conjunto nacional este indicador alcanzó el 27,7%.

Recaudación tributaria en Extremadura [enero- junio 2021]

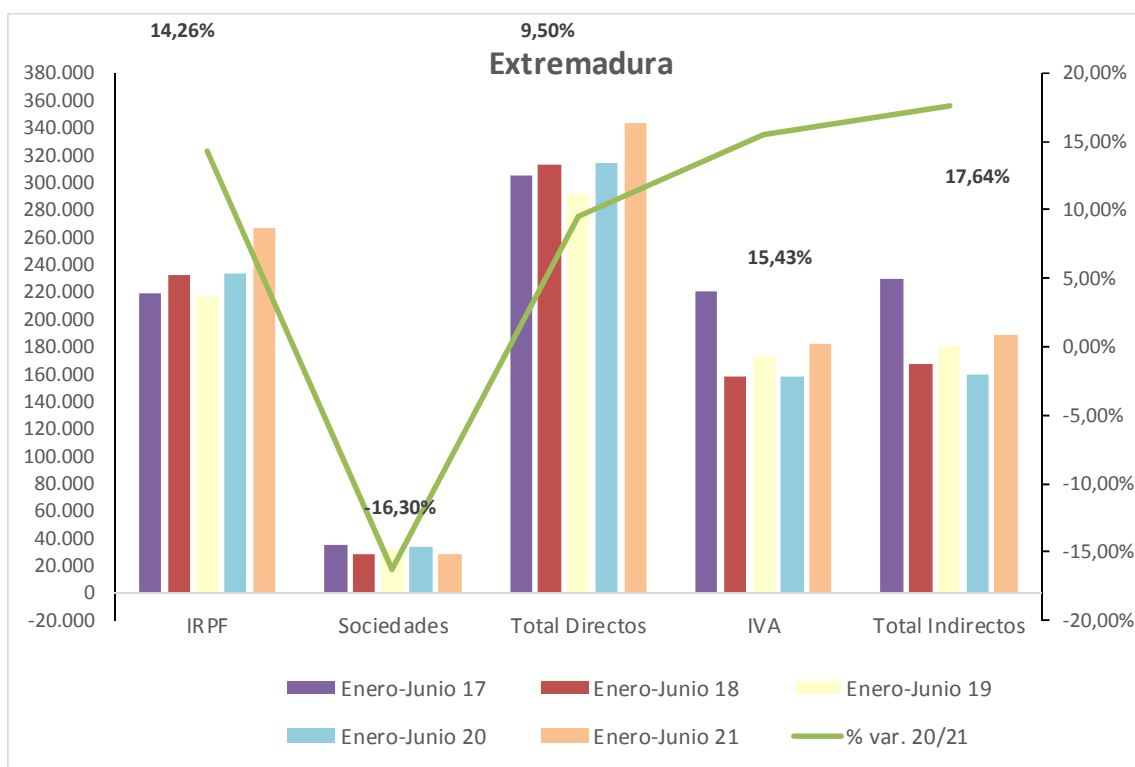

Fuente: Elaboración propia a partir de datos de la Agencia Tributaria.

Fecha de actualización: 30/07/2021.

CES de Extremadura INFORMA. RECAUDACIÓN DE TRIBUTOS.

La recaudación de impuestos directos en Extremadura hasta junio de 2021 aumentó un 9,50% respecto al año anterior. En el caso de los impuestos indirectos se produjo un incremento del 17,64%.

Recaudación tributaria en España [enero - junio 2021]

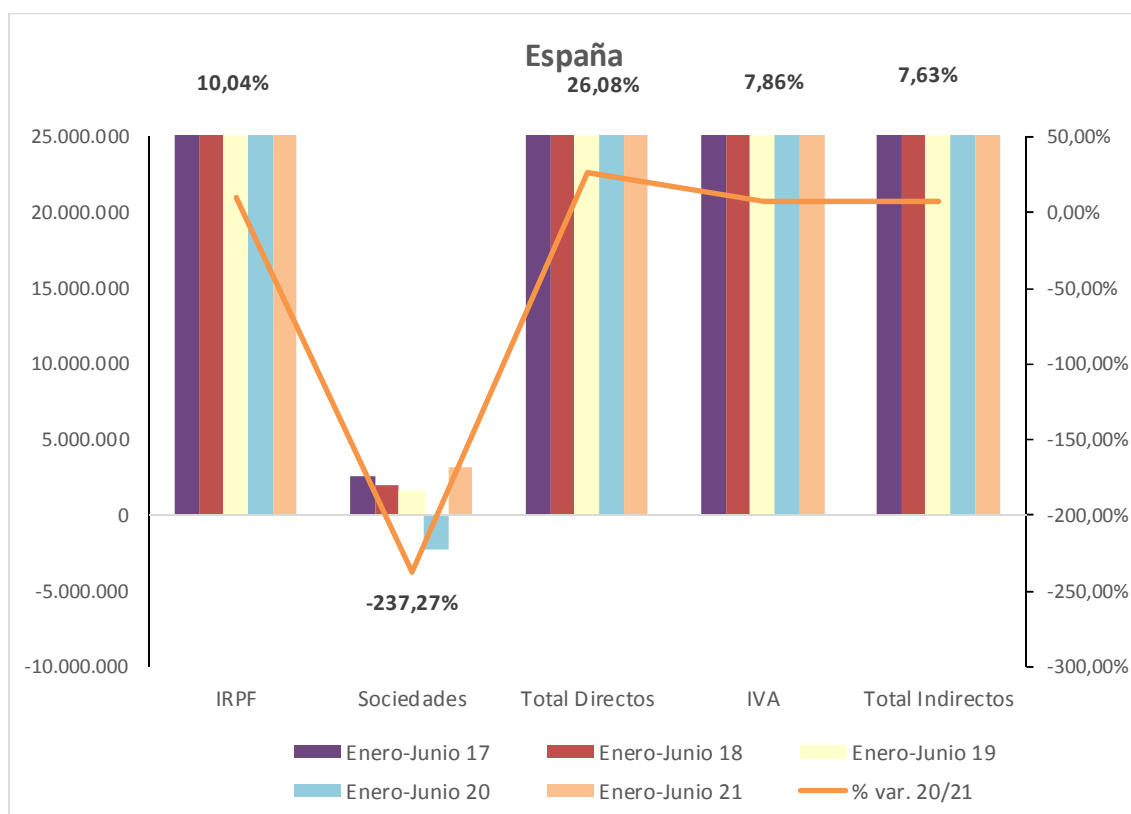

Fuente: Elaboración propia a partir de datos de la Agencia Tributaria.

Fecha de actualización: 30/07/2021.

CES de Extremadura INFORMA. RECAUDACIÓN DE TRIBUTOS.

La recaudación de impuestos directos en España hasta mayo de 2021 aumentó un 26,08% respecto al año anterior. En el caso de los impuestos indirectos se produjo un aumento del 7,63%.

Licitación Pública en Extremadura Junio 2016- Junio 2021

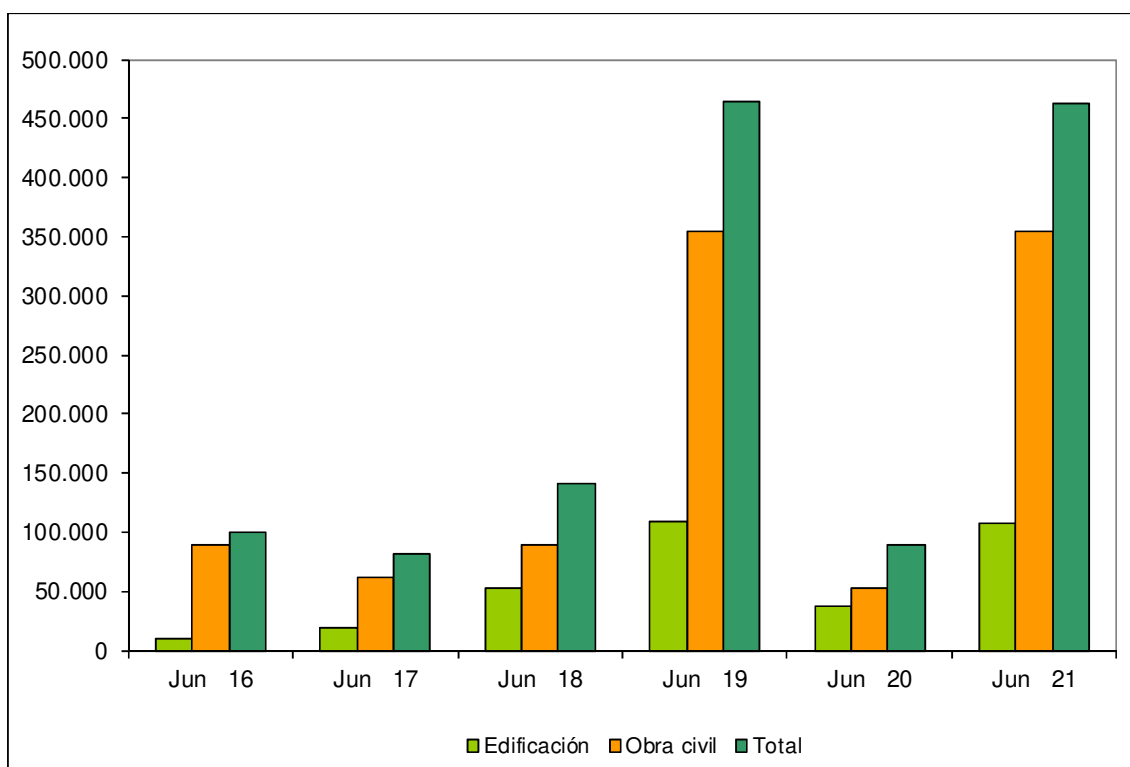

Fuente: Elaboración propia a partir de datos del SEOPAN.

Fecha de actualización: 05/08/2021.

CES de Extremadura INFORMA. LICITACIÓN PÚBLICA EN EXTREMADURA.

La licitación pública en edificación aumentó un 192,01% en el mes de junio de 2021 respecto al mismo período de 2020, mientras que la obra civil aumentó también un 580,56%, por lo que la licitación total aumentó un 419,06%.

Licitación Pública en España Junio 2016- Junio 2021

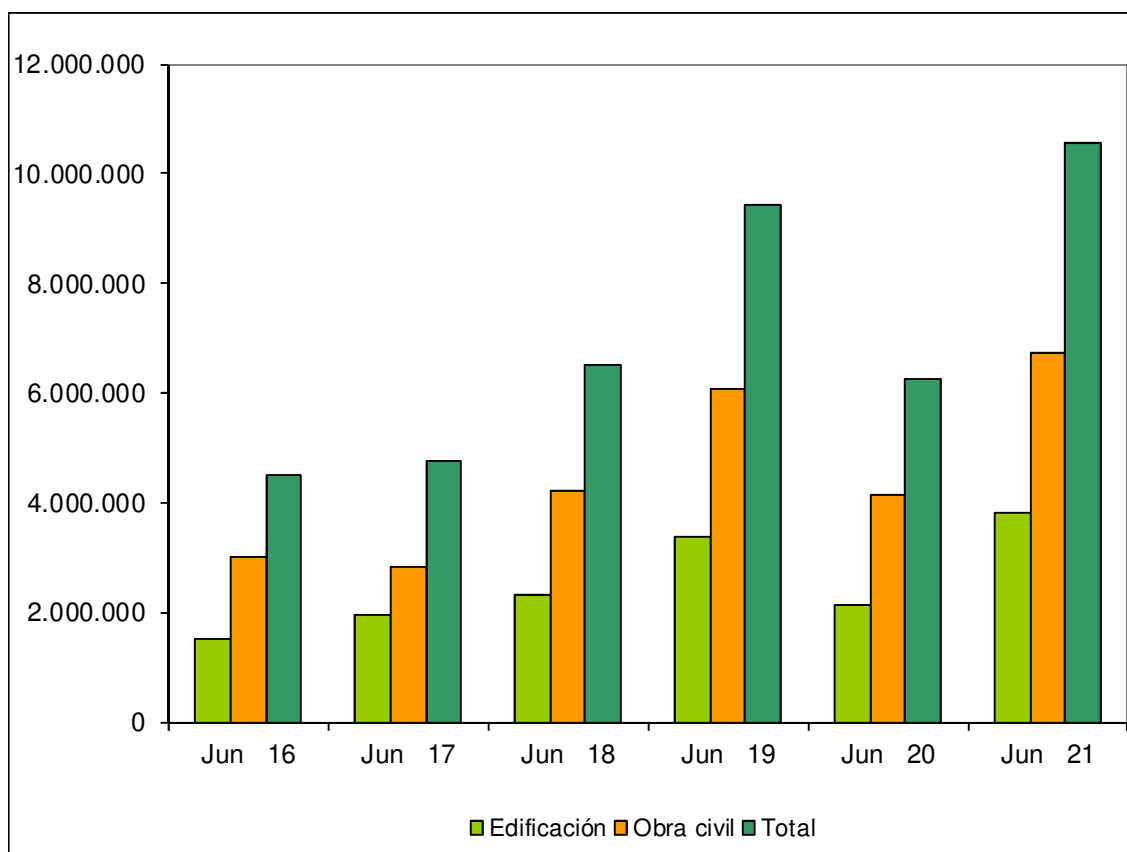

Fuente: Elaboración propia a partir de datos del SEOPAN.

Fecha de actualización: 05/08/2021.

CES de Extremadura INFORMA. LICITACIÓN PÚBLICA EN ESPAÑA.

La licitación pública en edificación aumentó a nivel nacional un 80,55% en el mes de junio de 2021 respecto al mismo período de 2020. Por su parte, la obra civil creció un 62,52%, por lo que la licitación total se desarrolló un 68,61%.

Sociedades Mercantiles Junio 2020 – Junio 2021

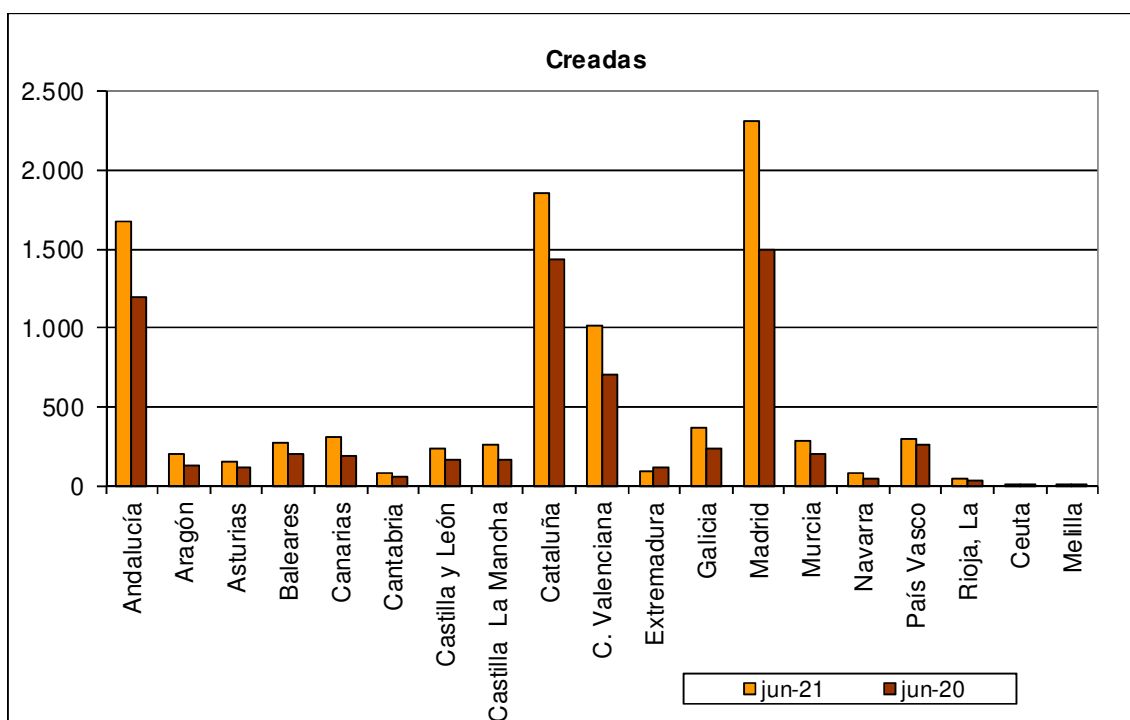

Fuente: Elaboración propia a partir de datos del INE.

Fecha de actualización: 12/08/2021.

CES de Extremadura INFORMA. SOCIEDADES MERCANTILES.

En Extremadura, en junio de 2021, el número de sociedades mercantiles creadas ascendió a 95, 21 menos de las que se crearon en junio de 2020 (-18,10%). La tasa de variación interanual en España fue de un 41,81%.

Sociedades Mercantiles. Disueltas. Junio 2020 – Junio 2021

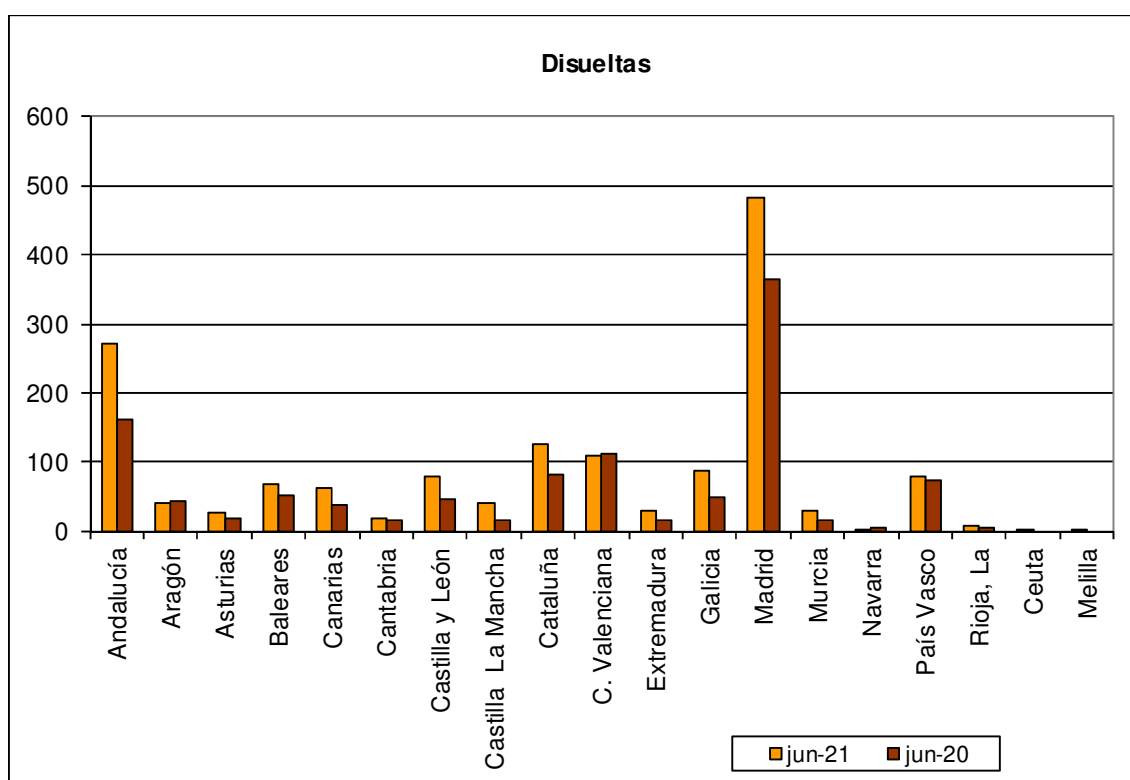

Fuente: Elaboración propia a partir de datos del INE.

Fecha de actualización: 12/08/2021.

CES de Extremadura INFORMA. SOCIEDADES MERCANTILES.

En Extremadura, en junio de 2021, el número de sociedades mercantiles disueltas ascendió a 29 frente a las 17 que se disolvieron en Junio de 2020, lo que supuso un aumento del 70,59%. La tasa de variación en España fue 40,81%.

Coste laboral total [IT 2017 – IT 2021]

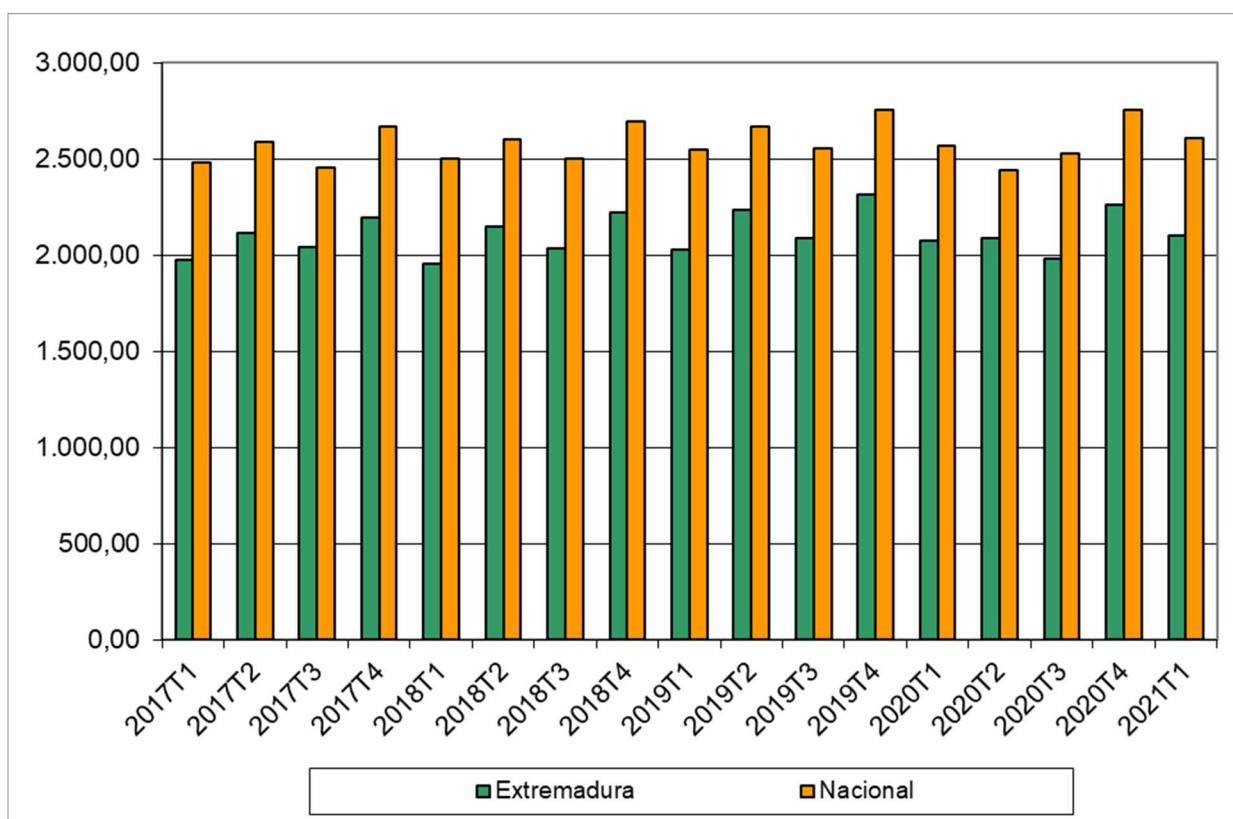

Fuente: Elaboración propia a partir de datos del INE.

Fecha de actualización: 17/06/2021

CES de Extremadura INFORMA. COSTES LABORALES.

En Extremadura, el coste laboral por trabajador y mes en el primer trimestre de 2021 alcanzó los 2.097,61 €, lo que supuso un aumento del 1,20% respecto al mismo trimestre del año anterior. En el conjunto de España el coste total alcanzó los 2.605,61 €, con un crecimiento del 1,37%. En Extremadura el coste laboral por trabajador es inferior a la media nacional en 508 €.

Índices de precios de consumo (% variación anual) Julio 2020 – Julio 2021

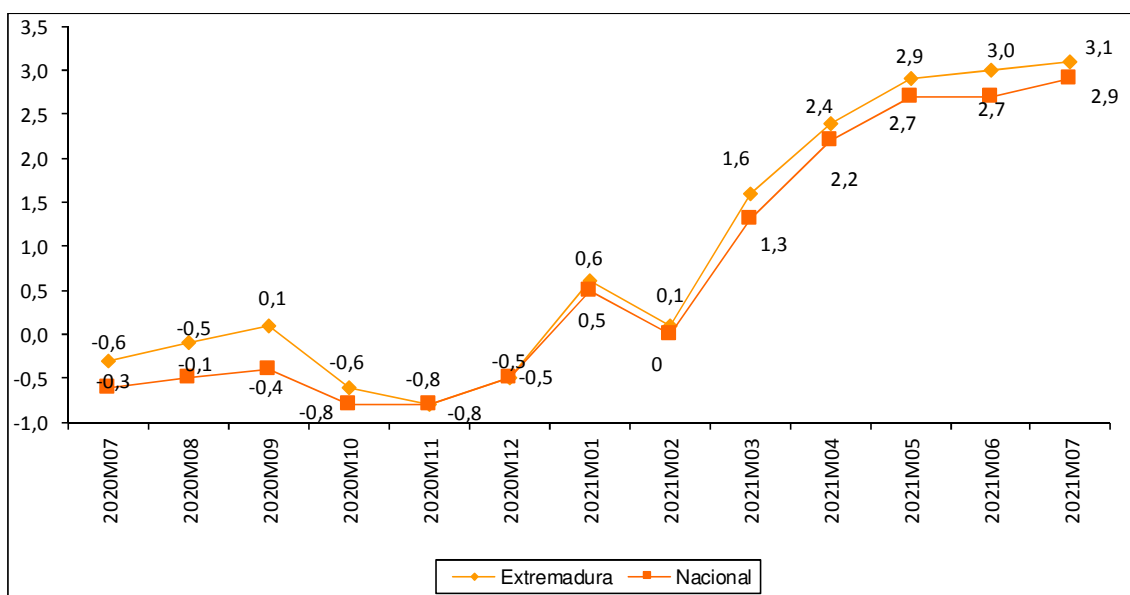

Fuente: Elaboración propia a partir de datos del INE.

Fecha de actualización: 13/08/2021.

CES de Extremadura INFORMA. ÍNDICE DE PRECIOS DE CONSUMO.

En Extremadura la variación anual del IPC en el mes de julio de 2021 se situó en el 3,1%, mientras que a nivel nacional fue de 2,9%.

**Inflación subyacente
(% variación anual)
Julio 2020 – Julio 2021**

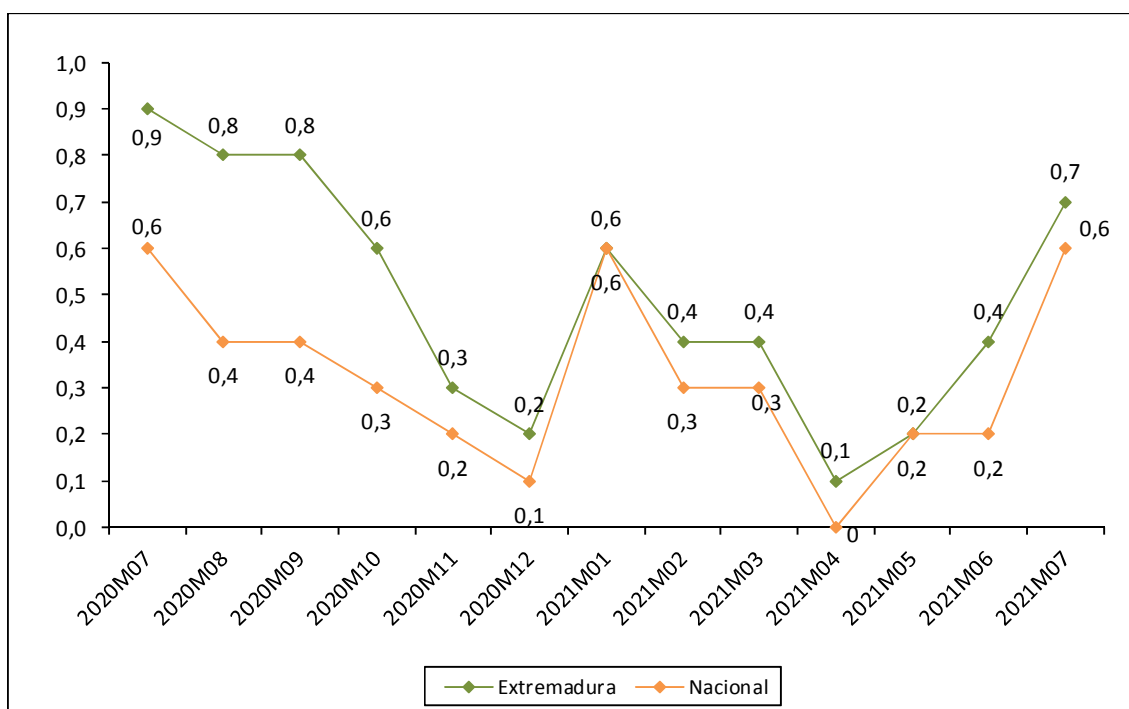

Fuente: Elaboración propia a partir de datos del INE.

Fecha de actualización: 13/08/2021.

CES de Extremadura INFORMA. INFLACIÓN SUBYACENTE.

A partir del grupo especial “General sin alimentos no elaborados ni productos energéticos” del IPC, se obtiene la inflación subyacente. En Extremadura la variación anual en el mes de julio de 2021 se situó en el 0,7%, mientras que a nivel nacional fue de un 0,6%.

Índice de precios industriales (% variación anual) Julio 2020 – Julio 2021

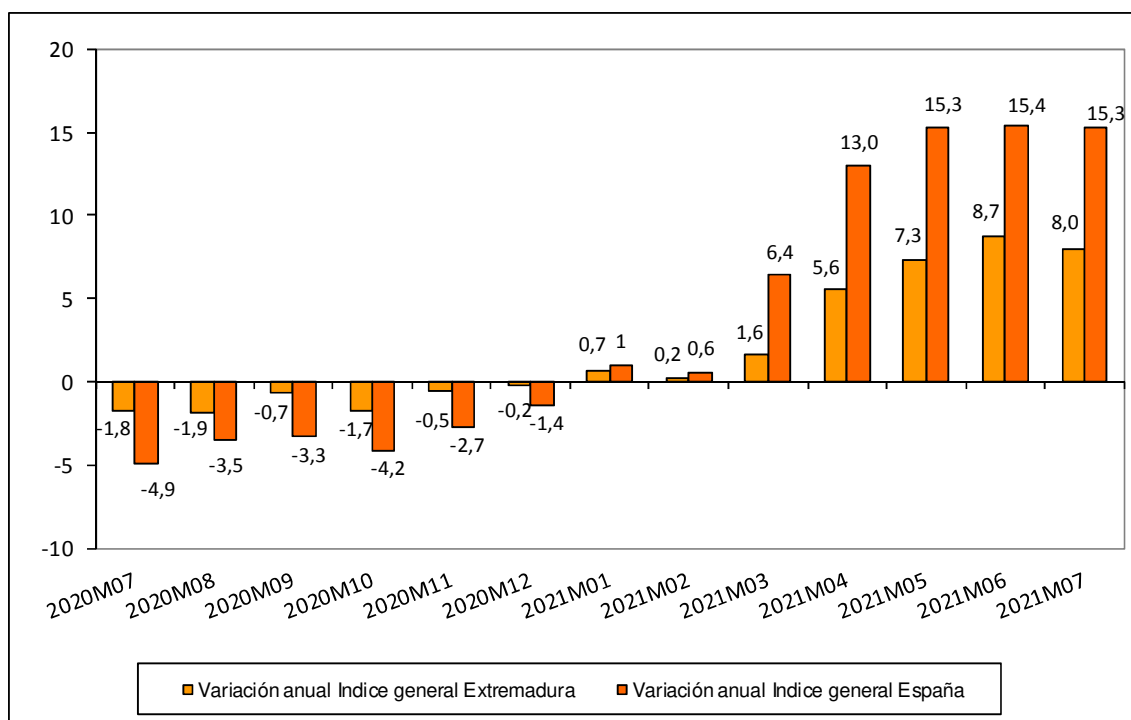

Fuente: Elaboración propia a partir de datos del INE.

Fecha de actualización: 25/08/2021.

CES de Extremadura INFORMA. ÍNDICE DE PRECIOS INDUSTRIALES.

En Extremadura, la tasa de variación anual en el mes de julio de 2021 alcanzó un 8,0%. En España la tasa reflejó un aumento del 15,3%.

**Índices de producción industrial
(% variación anual)
Junio 2021 – Junio 2020**

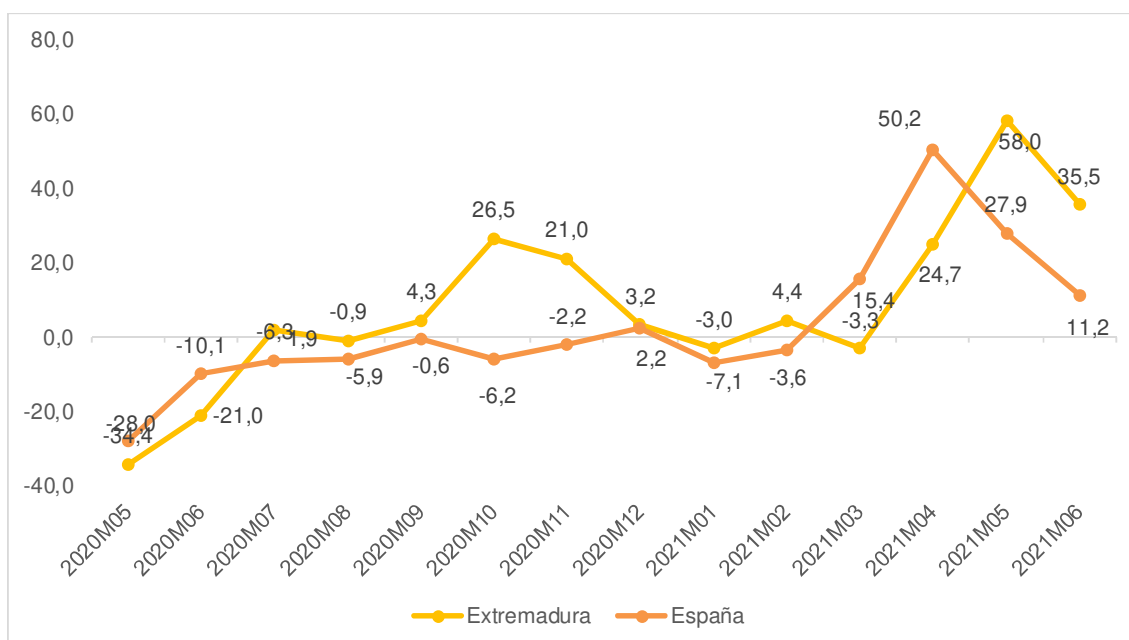

Fuente: Elaboración propia a partir de datos del INE.

Fecha de actualización: 06/08/2021

CES de Extremadura INFORMA. ÍNDICE DE PRODUCCIÓN INDUSTRIAL.

En Extremadura la variación anual del IPI en el mes de junio de 2021 se situó en el 35,5% frente al 58,0% del mes anterior. A nivel nacional, la variación en el mes de junio fue del 11,2% por el 27,9% del pasado mes.

Índices de comercio al por menor (% variación anual) Julio 2019 – Julio 2021

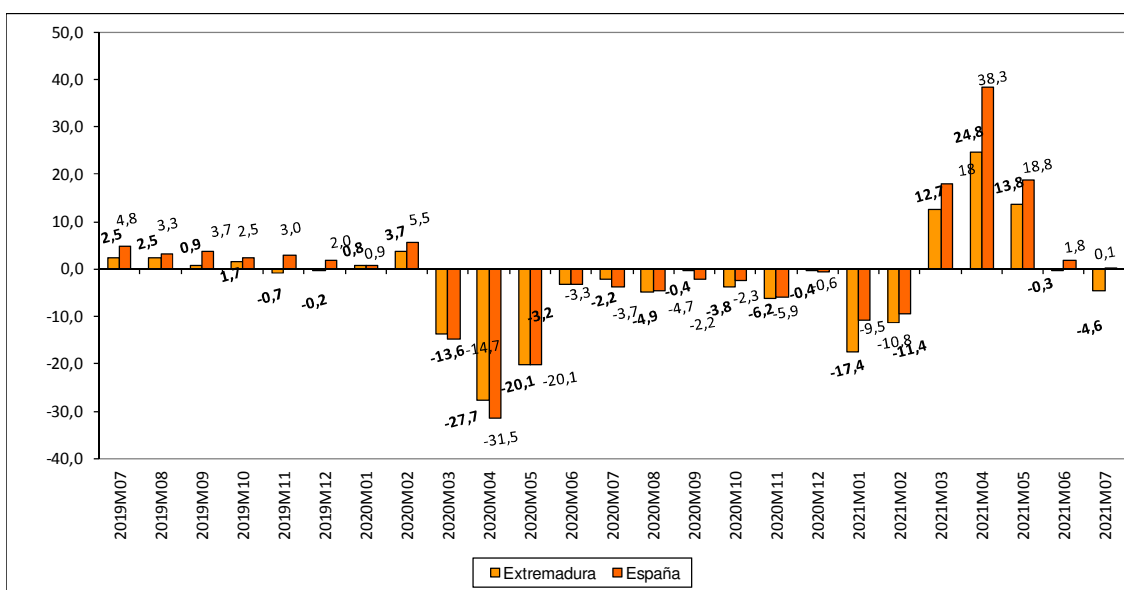

Fuente: Elaboración propia a partir de datos del INE.

Fecha de actualización: 30/08/2021.

CES de Extremadura INFORMA. ÍNDICES DE COMERCIO AL POR MENOR.

En Extremadura, las ventas del comercio al por menor disminuyeron en junio de 2021 un 4,6%.

En España la tasa reflejó un crecimiento del 0,1%.

Comercio exterior en Extremadura (Exportaciones e importaciones) Junio 2020 – Junio 2021

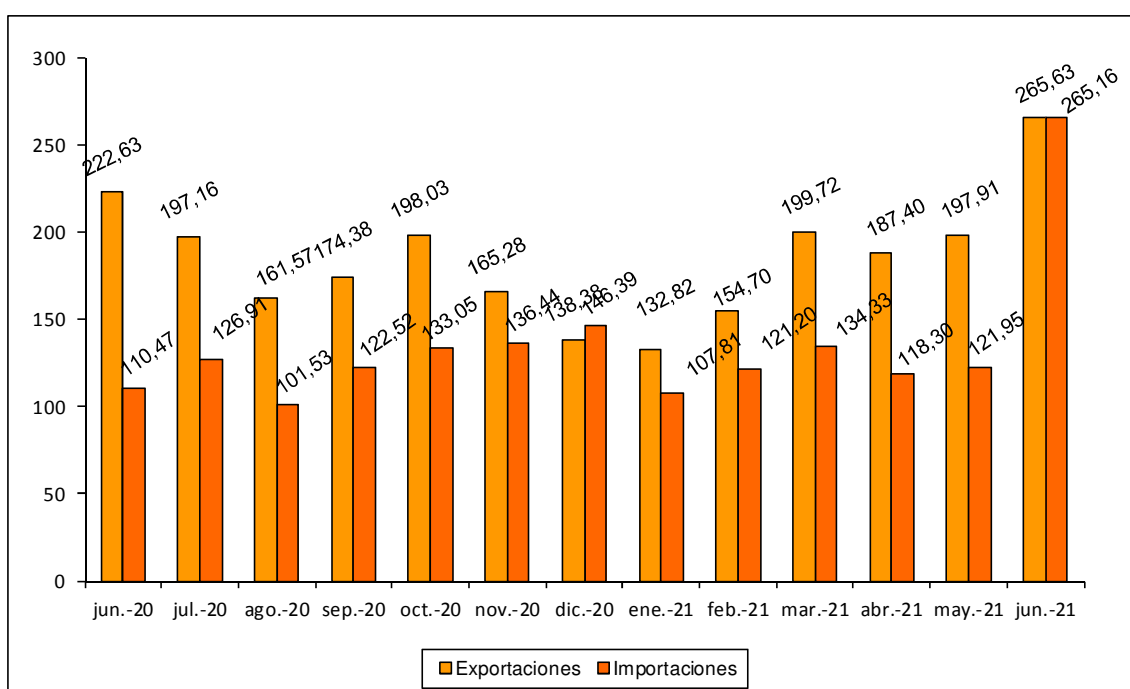

Fuente: Elaboración propia a partir de datos del IIEEx. Datos en millones de euros. Datos provisionales.

Fecha de actualización: 19/08/2021

CES de Extremadura INFORMA. COMERCIO EXTERIOR.

En Extremadura, las exportaciones aumentaron en junio de 2021 un 19,32% respecto al mismo mes de 2020 y crecieron un 34,22% respecto al mes anterior. Las importaciones, por su parte, aumentaron un 140,04% respecto a junio de 2020 y crecieron un 117,43% respecto a mayo de 2021.

Grado de ocupación hotelera por plazas Julio 2020 – Julio 2021

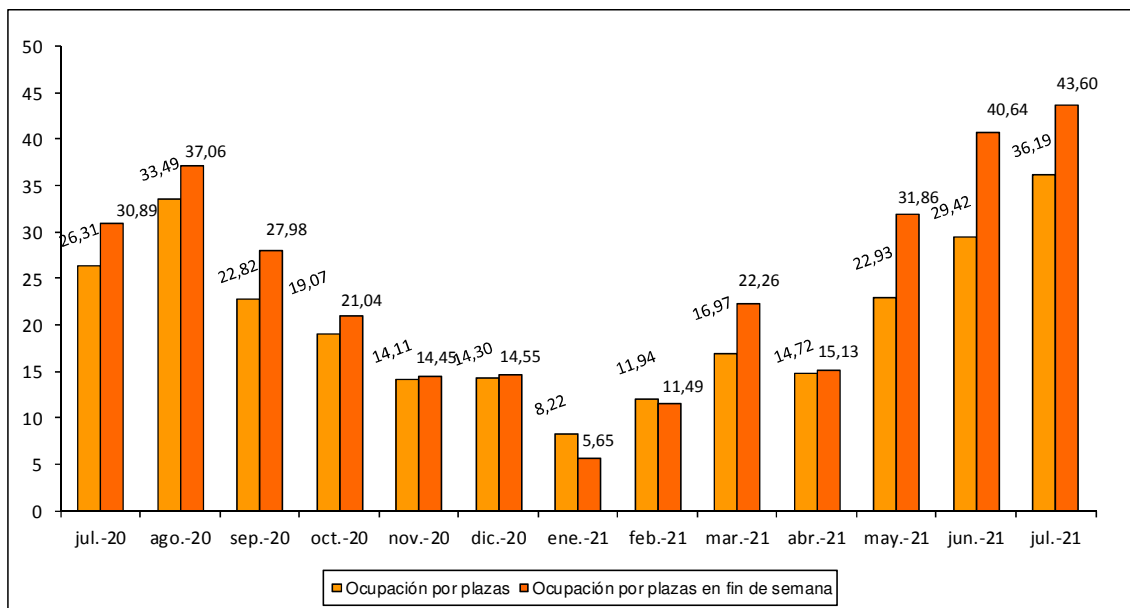

Fuente: Elaboración propia a partir de datos del INE.

Fecha de actualización: 24/08/2021.

CES de Extremadura INFORMA. OCUPACIÓN HOTELERA.

En Extremadura, el grado de ocupación hotelera en julio de 2021 alcanzó el 36,19% frente al 26,31% del mismo mes de 2020. El grado de ocupación durante el fin de semana fue del 43,60% frente al 30,89% en julio de 2020.

ACTUALIDAD LABORAL

INFORMACIÓN SOBRE:

- * Encuesta de Población Activa
- * Paro registrado
- * Afiliación a la Seguridad Social
- * Contratos registrados
- * Prestaciones por desempleo
- * Huelgas
- * Mediación, Arbitraje y Conciliación
- * Cooperativas y sociedades laborales
- * Accidentes de trabajo

Encuesta de Población Activa. Actividad (II trimestre 2021)

		PERSONAS ACTIVAS TRIM. II 2021	PERSONAS ACTIVAS TRIM. I 2021	PERSONAS ACTIVAS TRIM. II 2020	VARIACIÓN ABSOLUTA INTERTRIMESTRAL	VARIACIÓN RELATIVA INTERTRIMESTRAL %	VARIACIÓN ABS. INTERANUAL	VAR. RELATIVA INTERANUAL %	TASA DE ACTIVIDAD TRIMESTRE II 2021	TASA DE ACTIVIDAD TRIMESTRE I 2021	TASA DE ACTIVIDAD TRIMESTRE II 2020
EDAD	MENORES DE 25 AÑOS	31.800	27.100	29.700	4.700	17,34	2.100	7,07	32,36	27,96	30,58
	DE 25 Y MÁS AÑOS	464.600	452.600	442.600	12.000	2,65	22.000	4,97	58,46	56,84	55,59
SEXO	HOMBRES	270.400	263.600	257.100	6.800	2,58	13.300	5,17	61,29	59,57	58,27
	MUJERES	226.100	216.100	215.300	10.000	4,63	10.800	5,02	50,01	47,94	47,59
TOTAL EXTREMADURA		496.500	479.700	472.400	16.800	3,50	24.100	5,10	55,58	53,70	52,86
TOTAL ESPAÑA		23.215.500	22.860.700	21.975.200	354.800	1,55	1.240.300	5,64	58,58	57,69	55,54

Fuente: Elaboración propia a partir de datos del INE. Encuesta de Población Activa

Fecha de actualización: 29/07/2021

CES de Extremadura INFORMA. ENCUESTA DE POBLACIÓN ACTIVA. ACTIVIDAD

En Extremadura la población activa en el segundo trimestre de 2021 se cifró en 496.500 personas, un 3,50% más que el trimestre anterior (16.800 personas más), y un 5,10% más que en el mismo trimestre del año anterior (24.100 personas más). En España, sumaron un total de 23.215.500 personas, un 1,55% más que con respecto al trimestre anterior (354.800 personas más) y un 5,64% más que en el mismo periodo del año anterior (1.240.300 personas). La tasa de actividad en la Comunidad en este primer trimestre fue de un 55,58% por el 58,58% del ámbito nacional.

Encuesta de Población Activa. Ocupación (II Trimestre 2021)

		PERSONAS OCUPADAS TRIM. II 2021	PERSONAS OCUPADAS TRIM. I 2021	PERSONAS OCUPADAS TRIM. II 2020	VARIACIÓN ABSOLUTA INTERTRIMESTRAL	VARIACIÓN RELATIVA INTERMENSUAL %	VARIACIÓN ABS. INTERANUAL	VAR. RELATIVA INTERANUAL %	TASA DE OCUPACIÓN TRIM.II 2021	TASA DE OCUPACIÓN TRIM. I 2021	TASA DE OCUPACIÓN TRIM. II 2020
EDAD	MENORES DE 25 AÑOS	17.800	12.000	14.900	5.800	48,33	2.900	19,46	18,00	12,32	15,36
	DE 25 Y MÁS AÑOS	393.600	361.200	356.400	32.400	8,97	37.200	10,44	48,27	45,35	44,76
SEXO	HOMBRES	233.700	216.600	211.200	17.100	7,89	22.500	10,65	52,96	48,94	47,88
	MUJERES	167.700	156.500	160.100	11.200	7,16	7.600	4,75	37,10	34,72	35,39
SECTOR	AGRICULTURA	48.300	32.600	43.800	15.700	48,16	4.500	10,27	n.d	n.d	n.d
	INDUSTRIA	45.900	39.200	40.500	6.700	17,09	5.400	13,33	n.d	n.d	n.d
	CONSTRUCCIÓN	30.100	29.600	22.100	500	1,69	8.000	36,20	n.d	n.d	n.d
	SERVICIOS	277.100	271.600	265.000	5.500	2,03	12.100	4,57	n.d	n.d	n.d
TOTAL EXTREMADURA		401.400	373.100	371.300	28.300	7,59	30.100	8,11	44,93	41,77	41,56
TOTAL ESPAÑA		19.671.700	19.206.800	18.607.200	464.900	2,42	1.064.500	5,72	49,63	48,47	47,03

Fuente: INE. Encuesta de Población Activa

Fecha de actualización: 29/07/2021

CES de Extremadura INFORMA. ENCUESTA DE POBLACIÓN ACTIVA. OCUPACIÓN

En Extremadura la población ocupada en el segundo trimestre de 2021 se cifró en 401.400 personas, un 7,59% más que el trimestre anterior (28.300 personas menos), y un 8,11% más que en el mismo trimestre del año anterior (30.100 personas más). En España, sumaron un total de 19.671.700 personas con un aumento del 2,42% respecto al trimestre anterior (464.900 personas más) y un 5,72% más que en el mismo periodo del año anterior (1.064.500 personas). La tasa de ocupación en la Comunidad en este segundo trimestre fue de un 44,93% por el 49,63% del ámbito nacional.

Encuesta de Población Activa. Paro (II trimestre 2021)

		PERSONAS PARADAS TRIM. II 2021	PERSONAS PARADAS TRIM. I 2021	PERSONAS PARADAS TRIM. II 2020	VARIACIÓN ABSOLUTA INTERMENSUAL	VARIACIÓN RELATIVA INTERMENSUAL %	VARIACIÓN ABS. INTERANUAL	VAR. RELATIVA INTERANUAL %	TASA DE PARO TRIM. II 2021	TASA DE PARO TRIM. I 2021	TASA DE PARO TRIM. II 2020
EDAD	MENORES DE 25 AÑOS	14.200	15.200	14.800	-1.000	-6,58	-600	-4,05	44,36	55,92	49,79
	DE 25 Y MÁS AÑOS	80.900	91.500	86.100	-10.600	-11,58	-5.200	-6,04	17,42	20,21	19,48
SEXO	HOMBRES	36.700	47.000	45.800	-10.300	-21,91	-9.100	17,21	13,58	17,84	17,83
	MUJERES	58.400	59.600	55.200	-1.200	-2,01	3.200	5,80	25,82	27,58	25,64
SECTOR	AGRICULTURA	7.700	19.400	9.800	-11.700	-60,31	-2.100	-21,43	N.D.	N.D.	N.D.
	INDUSTRIA	3.700	4.900	4.700	-1.200	-24,49	-1.000	-21,28	N.D.	N.D.	N.D.
	CONSTRUCCIÓN	2.800	3.000	6.500	-200	-6,67	-3.700	-56,92	N.D.	N.D.	N.D.
	SERVICIOS	40.300	36.800	41.400	3.500	9,51	-1.100	-2,66	N.D.	N.D.	N.D.
	PARADOS QUE BUSCAN SU PRIMER EMPLEO O QUE HAN DEJADO SU ÚLTIMO EMPLEO HACE MÁS DE UN AÑO	40.600	42.600	38.600	-2.000	-4,69	2.000	5,18	N.D.	N.D.	N.D.
TIEMPO DE BÚSCUELA	MENOS DE UN AÑO	52.100	63.300	48.200	-11.200	-17,69	3.900	8,09	N.D.	N.D.	N.D.
	MÁS DE UN AÑO	39.700	43.200	42.500	-3.500	-8,10	-2.800	-5,81	N.D.	N.D.	N.D.
TOTAL EXTREMADURA		95.100	106.600	101.000	-11.500	-10,79	-5.900	-5,84	19,15	22,22	21,39
TOTAL ESPAÑA		3.543.800	3.653.900	3.368.000	-110.100	-3,01	175.800	5,22	15,26	15,98	15,33

Fuente: Elaboración propia a partir de datos del INE. Encuesta de Población Activa

Fecha de actualización: 29/07/2021

CES de Extremadura INFORMA. ENCUESTA DE POBLACIÓN ACTIVA. PARO

En Extremadura el paro en el segundo trimestre de 2021 se cifró en 95.100 personas, un 10,79% menos que el trimestre anterior (11.500 personas menos), y un 5,84% menos que en el mismo trimestre del año anterior (5.900 personas menos). En España, sumaron un total de 3.543.800 personas con una reducción del 3,01% respecto al trimestre anterior (110.100 personas menos) y un 5,22% más que en el mismo periodo del año anterior (175.800 personas más). La tasa de paro se situó en un 19,15% por el 15,26% a nivel nacional

Encuesta de Población Activa. Paro por provincias (II trimestre 2021)

	Tasa de actividad			Tasa de paro			Tasa de empleo		
	2021 TRIMESTRE II	2021 TRIMESTRE I	2020 TRIMESTRE II	2021 TRIMESTRE II	2021 TRIMESTRE I	2020 TRIMESTRE II	2021 TRIMESTRE II	2021 TRIMESTRE I	2020 TRIMESTRE II
Badajoz	56,54	54,97	52,20	19,20	21,47	21,54	45,68	43,16	40,96
Cáceres	53,95	51,56	53,98	19,07	23,58	21,14	43,66	39,40	42,57
EXTREMADURA	55,58	53,70	52,86	19,15	22,22	21,39	44,93	41,77	41,56
ESPAÑA	58,58	57,69	55,54	15,26	15,98	15,33	49,63	48,47	47,03

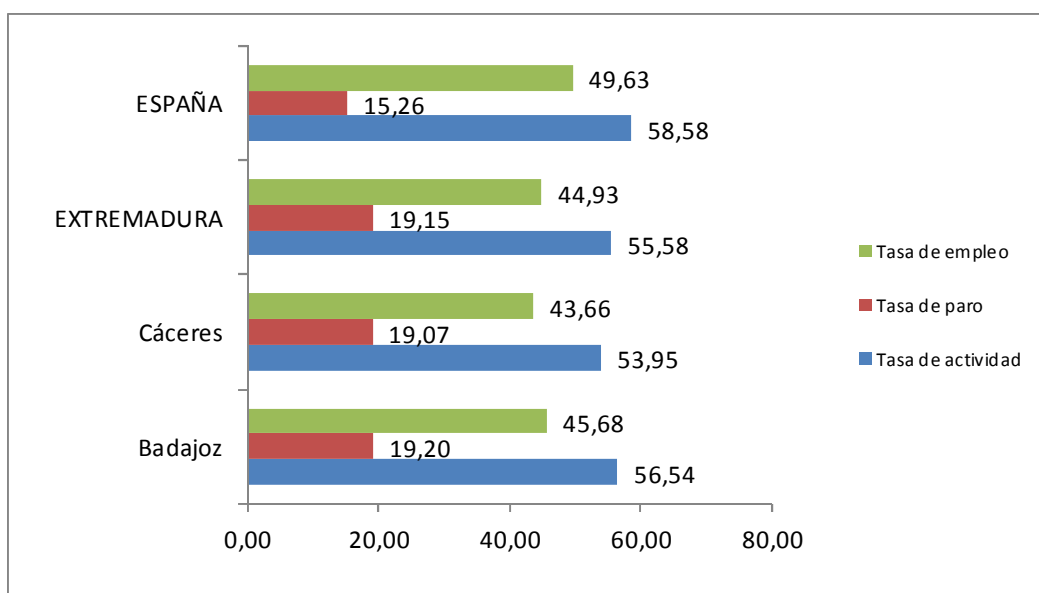

Fuente: Elaboración propia a partir de datos del INE. Encuesta de Población Activa

Fecha de actualización: 29/07/2021

CES de Extremadura INFORMA. ENCUESTA DE POBLACIÓN ACTIVA. PARO POR PROVINCIAS

De las dos provincias extremeñas, en el segundo trimestre de 2021, Badajoz mostró una mayor tasa de actividad y empleo que Cáceres, mientras que la tasa de paro de esta última fue mayor.

Paro registrado Extremadura Julio 2021

PARO REGISTRADO							
	jul-21	jun-21	VARIACIÓN ABS. INTERMENSUAL	VAR. RELATIVA INTERMENSUAL %	jul-20	VARIACIÓN ABS. INTERANUAL	VAR. RELATIVA INTERANUAL %
HOMBRES	35.465	37.933	-2.468	-6,51	41.391	-5.926	-14,32
MUJERES	60.037	64.880	-4.843	-7,46	64.616	-4.579	-7,09
MENORES DE 25 AÑOS	8.332	9.237	-905	-9,80	9.992	-1.660	-16,61
AGRICULTURA	10.269	10.133	136	1,34	11.811	-1.542	-13,06
INDUSTRIA	5.065	5.707	-642	-11,25	6.049	-984	-16,27
CONSTRUCCIÓN	7.029	7.476	-447	-5,98	8.271	-1.242	-15,02
SERVICIOS	66.642	72.217	-5.575	-7,72	72.843	-6.201	-8,51
SIN EMPLEO ANTERIOR	6.497	7.280	-783	-10,76	7.033	-536	-7,62
TOTAL EXTREMADURA	95.502	102.813	-7.311	-7,11	106.007	-10.505	-9,91
TOTAL ESPAÑA	3.416.498	3.614.339	-197.841	-5,47	3.773.034	-356.536	-9,45
Total Badajoz	62.740	67.597	-4.857	-7,19	69.181	-6.441	-9,31
Total Cáceres	32.762	35.216	-2.454	-6,97	36.826	-4.064	-11,04

Fuente: Elaboración propia a partir de datos del Servicios Público de Empleo Estatal (SEPE)

Fecha de actualización: 04/08/2021

CES de Extremadura INFORMA. PARO REGISTRADO.

En Extremadura el paro registrado en el mes de julio de 2021 se cifró en 95.502 personas, lo que supone una reducción de 7.311 personas respecto al mes anterior (un 7,11% de variación intermensual) y una disminución de 10.505 personas respecto al mismo mes de 2020 (un -9,91% de variación interanual). En el conjunto de España la cifra de personas paradas en este último mes fue de 3.416.498, un -5,47% de variación intermensual (197.841 personas menos) y un 9,45% menos de variación interanual (356.536 personas menos).

Por provincias, la variación interanual del paro fue negativa en ambas provincias, especialmente en la provincia de Cáceres, que registró un 11,04% menos.

Parados y búsqueda de empleo Extremadura. Julio 2021

	Total	Menores de 25 años	Mayores de 25 años
Extremadura	95.502	8.332	87.170
menos de 1 mes	12.318	1.936	10.382
de 1 a 6 meses	20.029	3.008	17.021
de 6 meses a 1 año	14.385	1.480	12.905
más de 1 año	48.770	1.908	46.862
Badajoz	62.740	5.494	57.246
menos de 1 mes	7.919	1.248	6.671
de 1 a 6 meses	12.842	1.990	10.852
de 6 meses a 1 año	9.360	981	8.379
más de 1 año	32.619	1.275	31.344
Cáceres	32.762	2.838	29.924
menos de 1 mes	4.399	688	3.711
de 1 a 6 meses	7.187	1.018	6.169
de 6 meses a 1 año	5.025	499	4.526
más de 1 año	16.151	633	15.518
Total España	3.416.498	262.411	3.154.087
menos de 1 mes	317.646	40.303	277.343
de 1 a 6 meses	642.645	82.994	559.651
de 6 meses a 1 año	473.098	50.040	423.058
más de 1 año	1.983.109	89.074	1.894.035

Fuente: Elaboración propia a partir de datos del Servicio Público de Empleo Estatal (SEPE)

Fecha de actualización: 08/08/2021

CES de Extremadura INFORMA. PARADOS POR TIEMPO DE BÚSQUEDA DE EMPLEO.

En el mes de julio, en Extremadura 48.770 personas (un 51,07%) del total de 95.502 lleva más de un año buscando empleo, mientras que en la media nacional esta cifra ascendió a 1.983.109 personas, que representaban el 58,05% del total.

Afiliación a la Seguridad Social Julio 2021

AFILIACIÓN A LA SEGURIDAD SOCIAL							
	jul-21	jun-21	Var. Intermensual	% Var. Intermensual	jul-20	Variación interanual	% Variación interanual
Régimen General	260.559	257.080	3.479	1,35	248.324	12.235	4,93
R. Gral. S.E.Agrario	59.789	60.674	-885	-1,46	59.254	534	0,90
R. Gral. S.E.E. Hogar	4.389	4.402	-14	-0,31	4.363	26	0,60
R.E. Autónomos NO SETA	69.563	69.491	72	0,62	69.336	227	0,33
R.E. Autónomos SETA	11.621	11.628	-7	-0,01	11.242	378	3,37
TOTAL Extremadura	407.161	403.276	3.886	0,96	392.519	14.642	3,73
TOTAL España	19.591.728	19.500.277	91.451	0,47	18.785.554	806.174	4,29
Total Badajoz	256.521	253.876	2.645	1,04	248.341	8.180	3,29
Total Cáceres	150.640	149.400	1.240	0,83	144.178	6.462	4,48

Fuente: Elaboración propia a partir de datos del Ministerio de Trabajo y Economía Social y el Ministerio de Inclusión, Seguridad Social y Migraciones
Fecha de actualización: 03/08/2021

CES de Extremadura INFORMA. AFILIACIÓN A LA SEGURIDAD SOCIAL.

En Extremadura la cifra de afiliación a la Seguridad Social en el mes de julio de 2021 fue de 407.161 personas, lo que supone un crecimiento de 3.886 afiliaciones respecto al mes anterior (un 0,96% de variación intermensual) y un aumento de 14.642 personas sobre el mismo mes de 2020 (un 3,73% de variación interanual). En el conjunto de España la cifra de afiliaciones a la Seguridad Social en este último mes fue de 19.591.728, un 0,47% de variación intermensual (91.451 personas más) y un 4,29% de variación interanual (806.174 personas más).

Contratos registrados Julio 2021

CONTRATOS REGISTRADOS							
	jul-21	jun-21	VARIACIÓN ABS.	% VAR.	jul-20	VARIACIÓN ABS.	% VAR.
			INTERMENSUAL	INTERMENSUAL		INTERANUAL	INTERANUAL
INDEFINIDOS	2.247	2.543	-296	-11,64	1.990	257	12,91
TEMPORALES	57.902	59.071	-1.169	-1,98	51.574	6.328	12,27
TOTAL EXTREMADURA	60.149	61.314	-1.165	-1,90	53.564	6.585	12,29
TOTAL ESPAÑA	1.838.250	1.798.047	40.203	2,24	1.536.122	302.128	19,67
Total Badajoz	43.026	43.630	-604	-1,38	39.004	4.022	10,31
Total Cáceres	17.123	17.984	-861	-4,79	14.560	2.563	17,60

Fuente: Elaboración propia a partir de datos del Ministerio de Empleo y Seguridad Social. Servicio Público de Empleo Estatal (SEPE)

Fecha de actualización: 04/08/2021

CES de Extremadura INFORMA. CONTRATOS REGISTRADOS.

En Extremadura la cifra de contratos registrados en el mes de julio de 2021 fue 60.149, lo que supone una reducción de 1.165 contratos sobre el mes anterior (un 1,90% de variación intermensual) y un crecimiento de 6.585 contratos respecto al mes de julio de 2020 (un 12,29% de variación interanual). En el conjunto de España la cifra de contratos registrados en este mes fue 1.838.250, un 2,24% de variación intermensual (40.203 contratos más) y un 19,67% de variación interanual (302.128 contratos más).

Prestaciones por desempleo Extremadura. Junio 2021

Solicitudes de prestación por desempleo							
	jun-21	may-21	VARIACIÓN ABS. INTERMENSUAL	VAR. RELATIVA INTERMENSUAL %	jun-20	VARIACIÓN ABS. INTERANUAL	VAR. RELATIVA INTERANUAL %
Prestación contributiva	15.193	15.471	-278	-1,80	27.924	-12.731	-45,59
Subsidio	11.171	10.403	768	7,38	8.063	3.108	38,55
Renta Activa de Inserción	832	878	-46	-5,24	750	82	10,93
Programa activación empleo	0	0	0	0,00	0	0	0,00
Subsidio event. Agrarios	1.720	1.752	-32	-1,83	1.782	-62	-3,48
Extremadura	28.916	28.504	412	1,45	38.519	-9.603	-24,93
España	1.455.287	1.543.015	-87.728	-5,69	2.263.819	-808.532	-35,72

Beneficiarios prestación por desempleo							
	jun-21	may-21	VARIACIÓN ABS. INTERMENSUAL	VAR. RELATIVA INTERMENSUAL %	jun-20	VARIACIÓN ABS. INTERANUAL	VAR. RELATIVA INTERANUAL %
Prestación contributiva	17.214	17.279	-65	-0,38	38.528	-21.314	-55,32
Subsidio	40.377	41.976	-1.599	-3,81	43.619	-3.242	-7,43
Renta Activa de Inserción	5.838	6.036	-198	-3,28	4.987	851	17,06
Programa activación empleo	0	0	0	0,00	0	0	-100,00
Subsidio event. Agrarios	11.975	12.256	-281	-2,29	12.657	-682	-0,68
Extremadura	75.404	77.547	-2.143	-2,76	99.791	-24.387	-24,44
España	1.957.244	2.070.546	-113.302	-5,47	3.981.072	-2.023.828	-50,84

Fuente: Elaboración propia a partir de datos del Servicio Público de Empleo Estatal (SEPE)

Fecha de actualización: 04/08/2021

CES de Extremadura INFORMA. PRESTACIONES POR DESEMPLEO.

En Extremadura la cifra de solicitudes de prestaciones por desempleo en junio de 2021 fue de 28.916 lo que supone 412 solicitudes más que en el mes anterior (un 1,45% de variación intermensual) y 9.603 menos que en junio de 2020 (un -24,93% de variación interanual). En el conjunto de España la cifra de solicitudes fue de 1.455.287, un 5,69% menos de variación intermensual (87.728 solicitudes menos) y un 35,72% menos de variación interanual (808.532 solicitudes menos). En cuanto a los beneficiarios de prestaciones por desempleo en Extremadura la cifra en junio de 2021 fue de 75.404 lo que supone 2.143 beneficiarios menos que en el mes anterior (un 2,76% de variación intermensual) y 24.387 beneficiarios menos que en el mismo mes del año anterior (un 24,44% de variación interanual). En el conjunto de España la cifra de beneficiarios fue de 1.957.244, un 5,47% menos en la variación intermensual (113.302 personas) y un 50,84% menos de variación interanual (2.023.828 beneficiarios menos).

Huelgas y cierres patronales. Datos Enero- mayo 2021

	Valores Absolutos	Variaciones absolutas sobre igual período año anterior	% respecto igual período año anterior
Extremadura			
HUELGAS	3	1	-100,00
PARTICIPANTES	20	-319	-100,00
JORNADAS NO TRABAJADAS	25	-533	-100,00
España			
HUELGAS	269	55	25,70
PARTICIPANTES	41.539	1.855	4,67
JORNADAS NO TRABAJADAS	135.119	-27.060	-16,69

	HUELGAS		PARTICIPANTES		JORNADAS NO TRABAJADAS	
	Mayo	Acumulado Enero-Mayo	Mayo	Acumulado Enero-Mayo	Mayo	Acumulado Enero-Mayo
EXTREMADURA	-	3	-	20	-	25
Badajoz	-	2	-	10	-	10
Cáceres	-	2	-	10	-	15

Fuente: Elaboración propia a partir de datos del Ministerio de Empleo y Seguridad Social

Fecha de actualización: 30/08/2021

CES de Extremadura INFORMA. ESTADÍSTICA DE HUELGAS Y CIERRES PATRONALES

En Extremadura, entre enero y mayo de 2021 se produjeron tres huelgas. En España, la cifra de huelgas acumuladas fue de 269 lo que supone un 25,70% más respecto al mismo periodo de 2020 (55 huelgas más).

**Mediación, Arbitraje y Conciliación
Extremadura.
Acumuladas Enero-Marzo 2021**

Conciliaciones Individuales según motivación (1)		
	Marzo	Acumulado Enero- Marzo
Despidos	312	869
Reclamaciones de cantidad	242	706
Sanciones y causas varias	67	213
Total Extremadura	621	1.788
Total España	32.121	87.903

Fuente: Elaboración propia a partir de datos del Ministerio de Empleo y Seguridad Social

Fecha de actualización: 12/07/2021

(*) Datos provisionales

(1) Incluye las conciliaciones con avenencia, sin avenencia, intentadas sin efecto y otras (tenidas por no presentadas, desistidas y otros tipos).

CES de Extremadura INFORMA. ESTADÍSTICA DE MEDIACIÓN, ARBITRAJE Y CONCILIACIÓN.

En Extremadura las conciliaciones individuales acumuladas en el mes de marzo de 2021 fueron 1.788. De estas conciliaciones individuales correspondieron a despidos 869, a reclamaciones de cantidad correspondieron 706 y a sanciones y causas varias 1.788. En España, la cifra de conciliaciones individuales en este periodo de 2021 fue de 87.903 en total.

*Cooperativas y Sociedades laborales
inscritas en la Seguridad Social.
Extremadura. Trimestre II 2020*

COOPERATIVAS Y SOCIEDADES LABORALES INSCRITAS EN LA SEGURIDAD SOCIAL					
	II TRIM 2020	Variaciones			
		Trim. Anterior		Año anterior	
		Var. Absoluta	Var. Relativa	Var. Absoluta	Var. Relativa
SOCIEDADES COOPERATIVAS	559	10	1,82	-2	-0,36
SOCIEDADES LABORALES	224	-1	-0,44	-14	-5,88
EXTREMADURA	783	9	1,16	-16	-2,00
ESPAÑA	25.836	114	0,44	-1.411	-5,18
EMPLEO					
SOCIEDADES COOPERATIVAS	6.738	1.431	26,96	-898	-11,76
SOCIEDADES LABORALES	1.672	210	14,36	-30	-1,76
EXTREMADURA	8.410	1.641	24,24	-928	-9,94
ESPAÑA	338.521	-35.877	-9,58	-18.977	-5,31

Fuente: Elaboración propia a partir de datos del Ministerio de Empleo y Seguridad Social

Fecha de actualización: 28/07/2020

CES de Extremadura INFORMA. SOCIEDADES COOPERATIVAS Y SOCIEDADES LABORALES INSCRITAS EN LA SEGURIDAD SOCIAL.

En Extremadura las sociedades cooperativas y sociedades laborales inscritas en la seguridad social en el segundo trimestre de 2020 fueron 783, representando una reducción del 2,00% respecto al mismo periodo en 2019 (-16 sociedades). En el conjunto de España la cifra total de sociedades fue de 25.836 sociedades, un 5,18% menos que en 2019. El empleo generado por las mismas en nuestra comunidad fue de 8.410 personas, con una variación interanual negativa del 9,94% (928 personas menos) mientras que en España el empleo generado por las sociedades cooperativas y laborales alcanzó a 338.521 personas, un 5,31% menos que en el mismo período de 2019 (18.977 personas menos).

Accidentes de Trabajo y Enfermedades Profesionales. Extremadura. Avance enero-junio 2021

Accidentes de Trabajo con baja					
		Avance enero-junio 2021	Avance enero- junio 2020	Var. Absoluta	Var. Relativa
En Jornada por GRAVEDAD	Leves	4.960	4.081	879	21,54
	Graves	78	81	-3	-3,70
	Mortales	10	6	4	66,67
En Jornada por SECTORES	Agrario	1.042	1.058	-16	-1,51
	Industria	791	762	29	2,74
	Construcción	880	587	293	38,45
	Servicios	2.335	1.761	574	97,79
IN ITINERE	Total	381	294	87	29,59
TOTAL en jornada Extremadura		5.048	4.168	880	21,11
TOTAL en jornada España		227.665	193.353	34.312	17,75

Fuente: Elaboración propia a partir de datos del Ministerio de Empleo y Seguridad Social

Nota de la fuente: desde enero de 2019, se incorpora a esta estadística los accidentes de trabajo sufridos por los afiliados al Régimen Especial de Trabajadores Autónomos (RETA), que antes era de carácter voluntario.

Cambio en la definición de accidente mortal. Se contabilizan como accidentes mortales todos los fallecimientos a consecuencia de un accidente de trabajo que se produzcan en el plazo de un año desde la fecha del accidente, independientemente de su gravedad inicial.

Fecha de actualización: 13/08/2021

CES de Extremadura INFORMA. ESTADÍSTICA DE ACCIDENTES DE TRABAJO Y ENFERMEDADES PROFESIONALES.

En Extremadura los accidentes de trabajo en jornada acumulados a mes de junio de 2021, fueron 5.048, representando un aumento del 21,11% respecto al mismo periodo en 2020 (880 accidentes más). En España, los accidentes de trabajo en jornada fueron un total de 227.665, aumentando en 34.312 accidentes más que en el mismo periodo de 2020, lo que representa un desarrollo del 17,75%. La estadística proporciona datos sobre los accidentes laborales reconocidos por contagio de COVID-19, que fueron en Extremadura un total de 144, 1 de ellos mortal, por un total de 6.035 en España, 6 de ellos mortales.

ACTUALIDAD SOCIAL

INFORMACIÓN SOBRE:

- * Padrón municipal
- * Movimiento natural de población
- * Migraciones
- * Compraventa de viviendas
- * Hipotecas
- * Prestaciones sociales
- * Dependencia
- * Presupuestos familiares
- * Condiciones de vida

Evolución de la población. Extremadura a 1 de enero 2021.

	2021 provisional			2020 definitivo			Var. % 2018/2019
	Ambos sexos	Hombres	Mujeres	Ambos sexos	Hombres	Mujeres	
TOTAL ESPAÑA	47.394.223	23.224.861	24.169.362	47.332.614	23.199.313	24.133.301	0,13
EXTREMADURA	1.057.999	524.874	533.125	1.061.979	526.936	535.043	-0,37
Badajoz	669.575	331.063	338.512	670.903	331.771	339.132	-0,20
Cáceres	388.424	193.811	194.613	391.076	195.165	195.911	-0,68
RESIDENTES ESPAÑOLES							
TOTAL ESPAÑA	42.018.306	20.582.294	21.436.012	42.105.708	20.628.287	21.477.421	-0,21
EXTREMADURA	1.021.354	506.969	514.385	1.026.792	509.686	517.106	-0,53
Badajoz	648.219	320.960	327.259	650.655	322.162	328.493	-0,37
Cáceres	373.135	186.009	187.126	376.137	187.524	188.613	3,27
RESIDENTES EXTRANJEROS							
TOTAL ESPAÑA	5.375.917	2.642.567	2.733.350	5.226.906	2.571.026	2.655.880	2,85
EXTREMADURA	36.645	17.905	18.740	35.187	17.250	17.937	4,14
Badajoz	21.356	10.103	11.253	20.248	9.609	10.639	5,47
Cáceres	15.289	7.802	7.487	14.939	7.641	7.298	2,34

Fuente: Elaboración propia a partir de datos del INE. Padrón municipal de habitantes 2021

Fecha de actualización: 23/06/2021

CES Extremadura INFORMA. PADRÓN DE HABITANTES

El total de personas inscritas en el Padrón Continuo en Extremadura a 1 de enero de 2021, con datos provisionales, es de 1.057.999 habitantes (47.394.223 habitantes en España), lo que supone una disminución respecto a 2020 del 0,37% y del 0,13% en España. De este total, 36.645 personas son residentes extranjeros y 5.375.917 en el caso de España, representando el 3,46% y el 11,34% del total de inscritos respectivamente.

Movimiento Natural de población. Nacimientos. 2020 provisionales

Tasa de variación anual del número de nacimientos 2019-2020 (%)

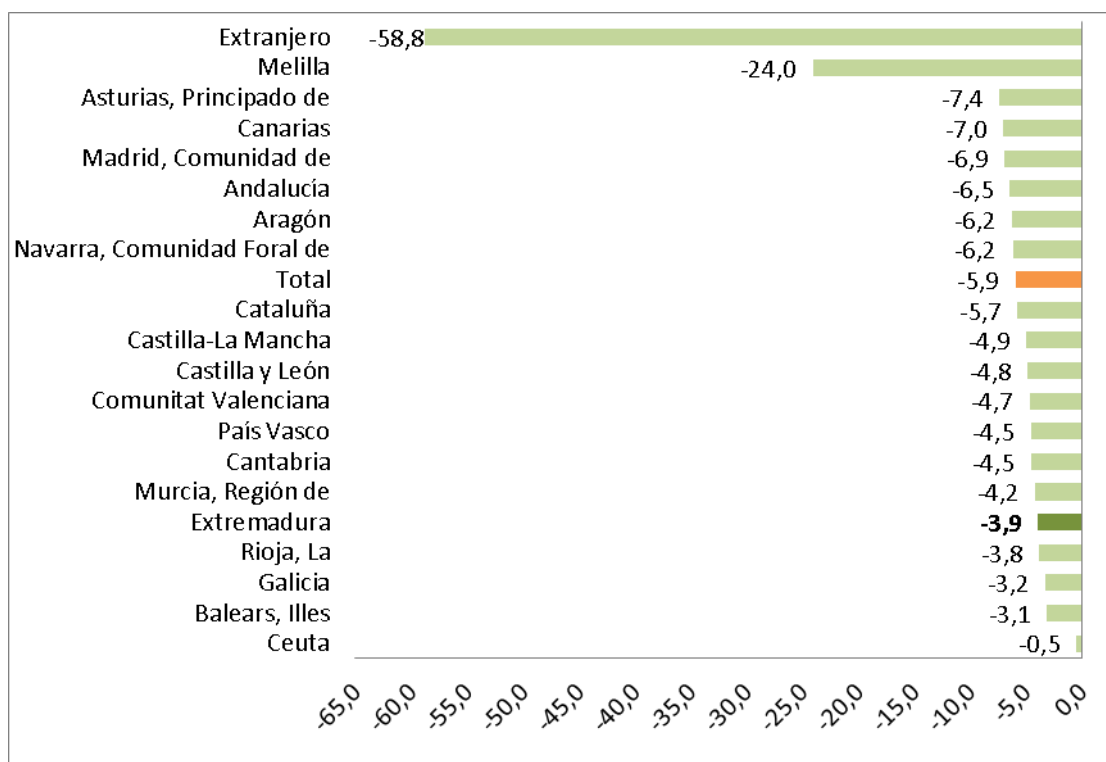

Fuente: Elaboración propia a partir de datos del INE. Movimientos Natural de Población. 2019 Datos definitivos

Fecha de actualización: 17/06/2021

CES Extremadura INFORMA. MOVIMIENTO NATURAL DE POBLACIÓN. NACIMIENTOS

En 2020 nacieron en Extremadura, un total de 7.352 niños, es decir, 298 menos que en el mismo periodo del año anterior (un 3,9% menos). Los mayores descensos se dieron en la Ciudad Autónoma de Melilla (-24,0%) y en el Principado de Asturias (-7,4%).

Movimiento Natural de población. Defunciones 2020 provisionales

Tasa de variación de defunciones 2019-2020 (%)

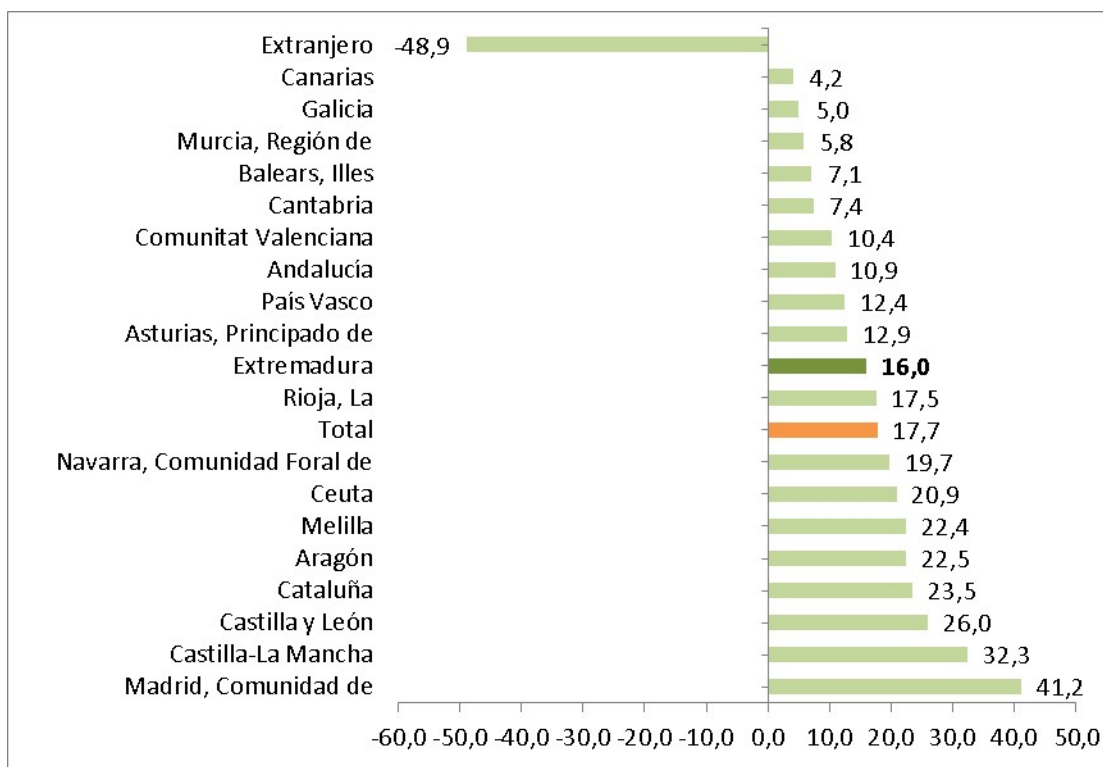

Fuente: Elaboración propia a partir de datos del INE. Movimientos Natural de Población

Fecha de actualización: 17/06/2021

CES Extremadura INFORMA. MOVIMIENTO NATURAL DE POBLACIÓN. DEFUNCIONES

En 2020 fallecieron en Extremadura 13.060 personas, lo que supuso un 16,00% más que en el mismo periodo del año anterior. El número de defunciones aumentó en todos los territorios.

Movimiento Natural de población. Saldo vegetativo. 2020 provisionales

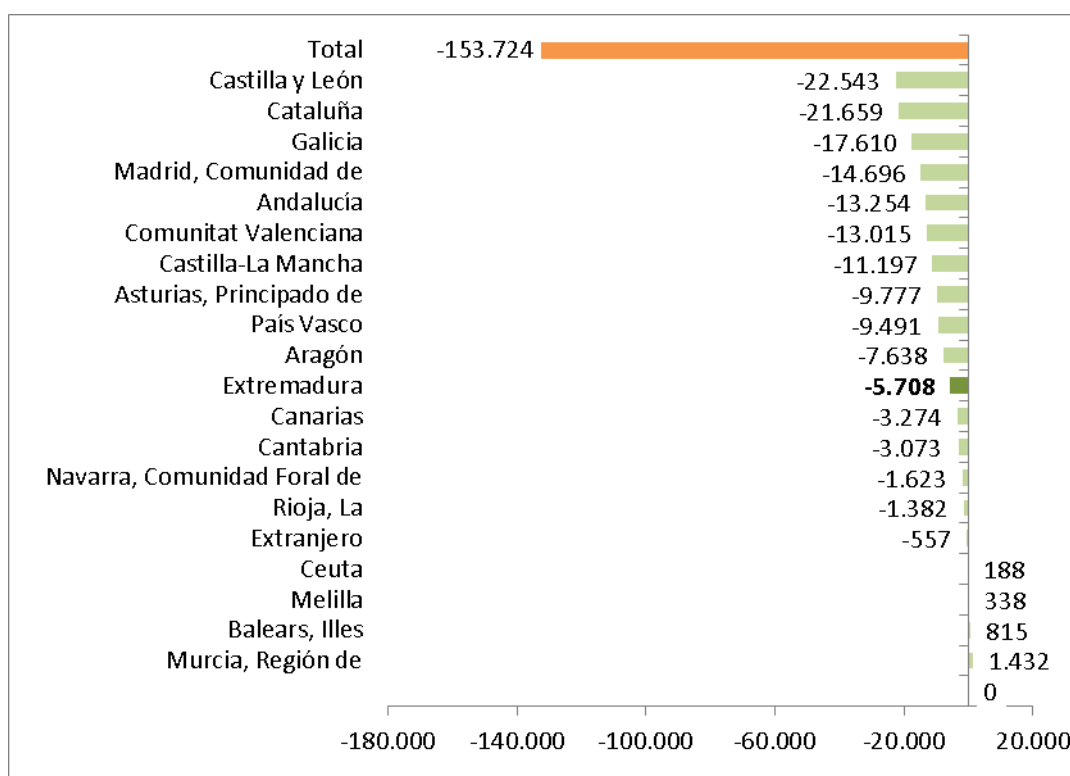

Fuente: INE. Movimientos Natural de Población.

Fecha de actualización: 17/06/2021

CES Extremadura INFORMA. MOVIMIENTO NATURAL DE POBLACIÓN. SALDO VEGETATIVO

El saldo vegetativo (nacimientos menos defunciones) con datos provisionales para 2020, fue negativo en casi todas las Comunidades Autónomas, entre ellas Extremadura. Las tres comunidades con saldo vegetativo más acusado fueron Castilla y León (-22.543), Cataluña (-21.659) y Galicia (-17.610), y las que registraron saldo vegetativo positivo fueron Murcia (1.432) e Islas Baleares (815), y las ciudades autónomas de Melilla (815) y Ceuta (188).

***Estadística de migraciones.
Saldo migratorio con las Comunidades.
Extremadura. 2020 provisionales***

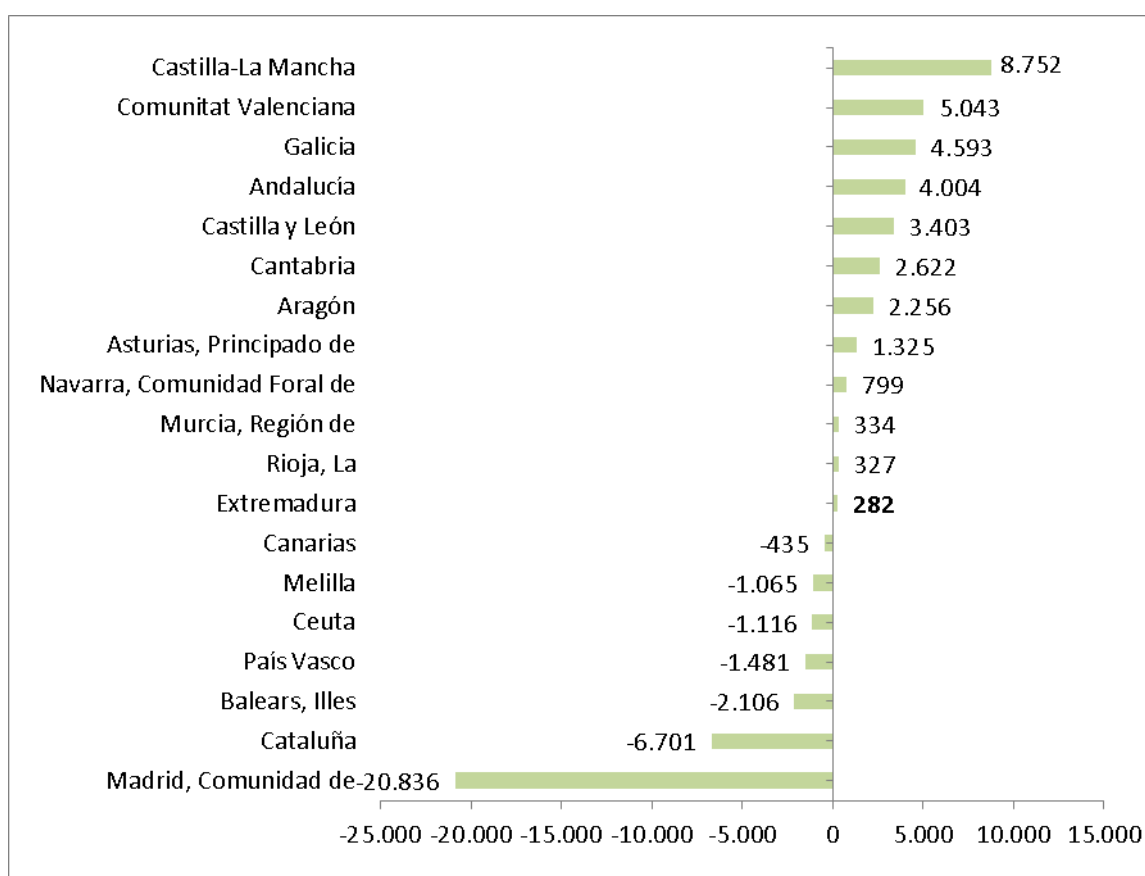

Fuente: Elaboración propia a partir de datos del INE. Estadística de Migraciones. *Datos provisionales

Fecha de actualización: 23/06/2021

CES Extremadura INFORMA. ESTADÍSTICA DE MIGRACIONES. SALDO MIGRATORIO CON LAS COMUNIDADES AUTÓNOMAS

En 2020, con datos provisionales, las Comunidades Autónomas de Castilla la Mancha, Valencia y Galicia, presentaron los saldos migratorios positivos más elevados entre Comunidades Autónomas. En el extremo opuesto, Madrid, Cataluña e Islas Baleares presentaron los saldos migratorios negativos más importantes.

*Estadística de Migraciones.
Saldo migratorio con el extranjero.
Extremadura. 2020 provisionales*

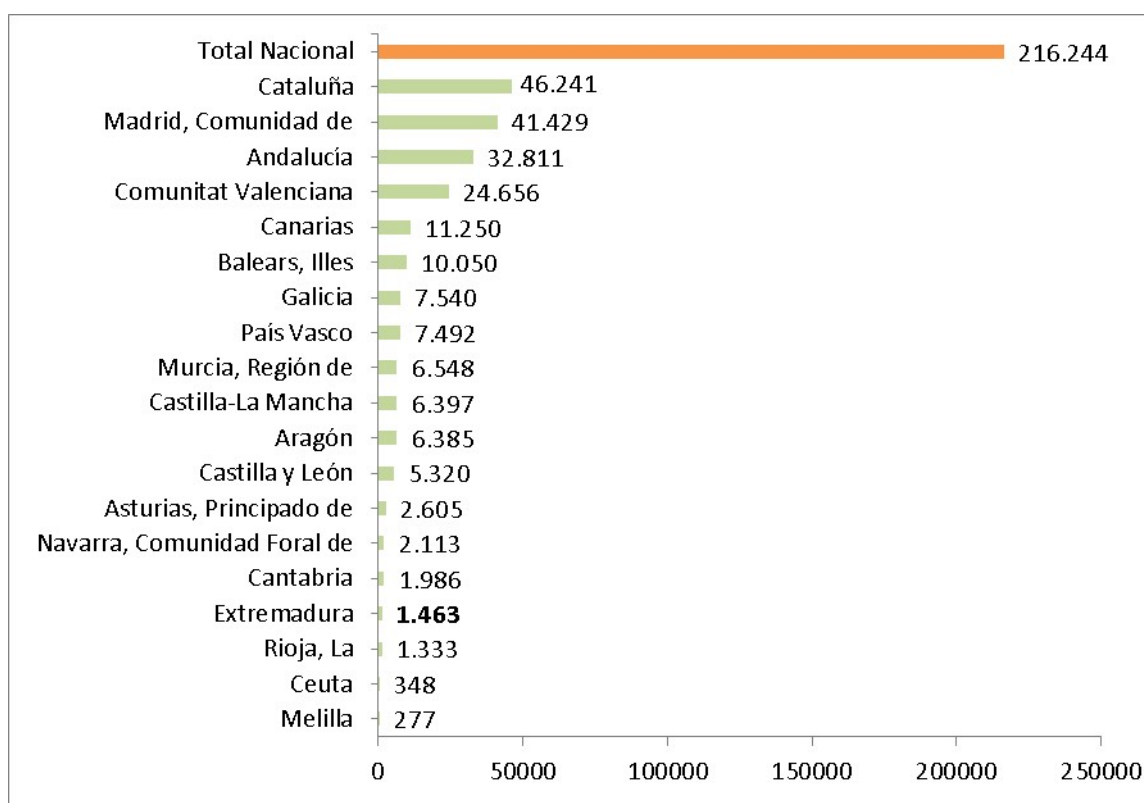

Fuente: Elaboración propia a partir de datos del INE. Estadística de Migraciones

Fecha de actualización: 23/06/2021

CES Extremadura INFORMA. ESTADÍSTICA DE MIGRACIONES. SALDO MIGRATORIO CON EL EXTRANJERO

Todas las comunidades y ciudades autónomas presentaron saldo migratorio positivo con el extranjero en 2020, destacando las comunidades de Cataluña, Madrid y Andalucía.

Precio medio por m² de vivienda libre. Extremadura. I trimestre 2021

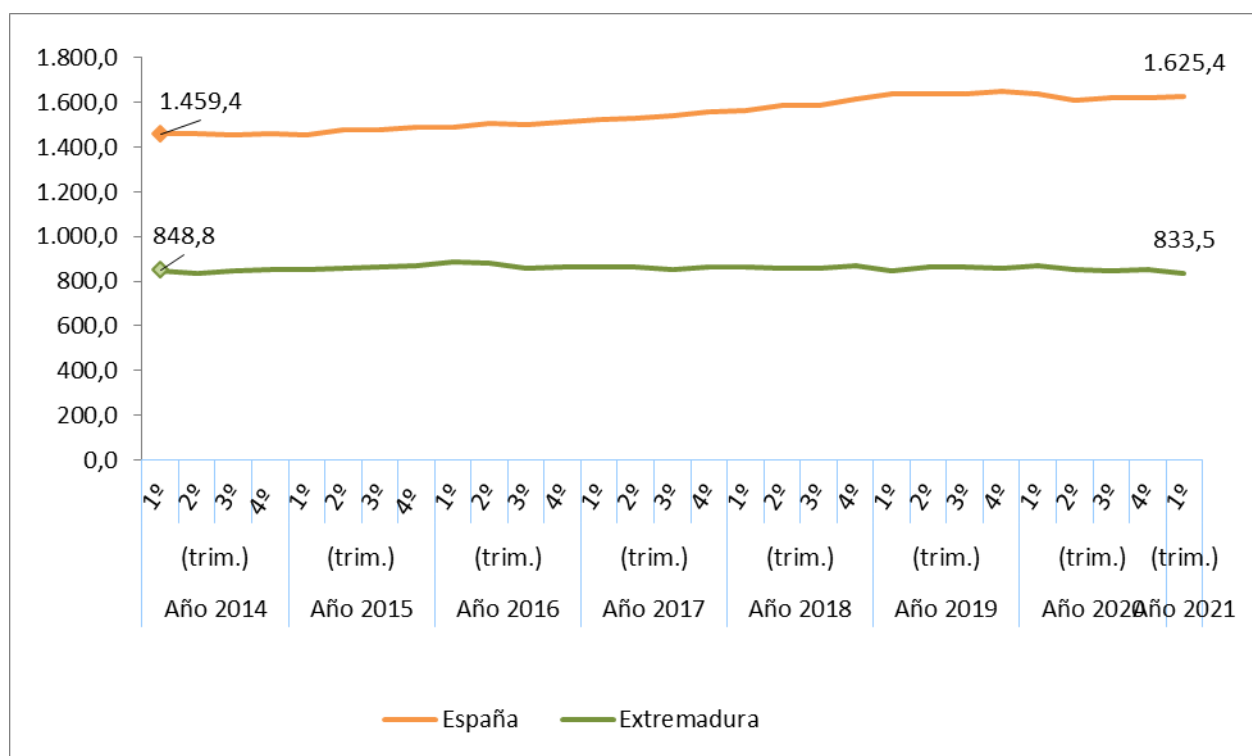

Fuente: Elaboración propia a partir de datos del Ministerio de Fomento

Fecha actualización: 08/06/2021

CES Extremadura Informa. PRECIO MEDIO POR METROS CUADRADO DE VIVIENDA LIBRE.

- El precio medio del metro cuadrado de la vivienda libre se situó en 833,5 euros en Extremadura en el primer trimestre de 2021.
- En España fueron 1.625,40 euros por metro cuadrado.

**Transmisión de Derechos de la
Propiedad. Venta vivienda libre y
protegida. Extremadura.
Junio 2020- 2021**

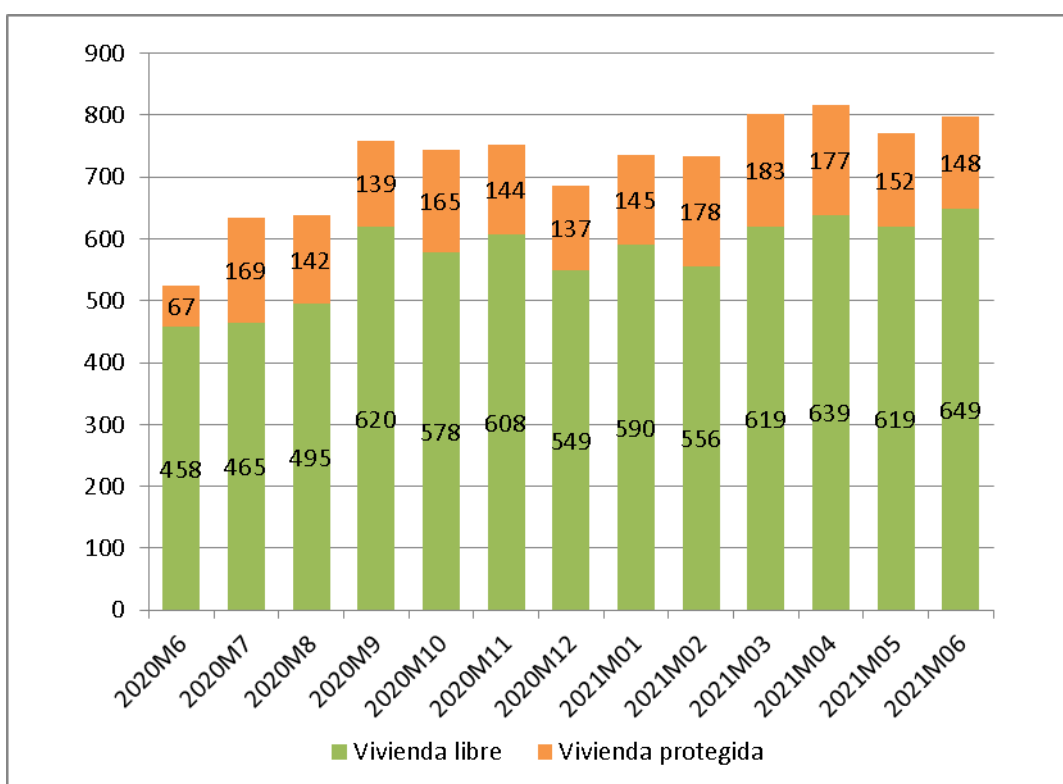

Fuente: Elaboración propia a partir de datos del INE

Fecha de actualización: 07/08/2021

CES Extremadura Informa. TRANSMISIÓN DE DERECHOS DE LA PROPIEDAD.

En el mes de junio de 2021 se produjeron en Extremadura 797 compraventas de viviendas, de las que 148 eran viviendas protegidas y 649 viviendas libres.

Transmisión de Derechos de la Propiedad. Venta de vivienda nueva y usada. Extremadura. Junio 2020- 2021

Número de compraventa de viviendas nuevas y usadas registradas en Extremadura

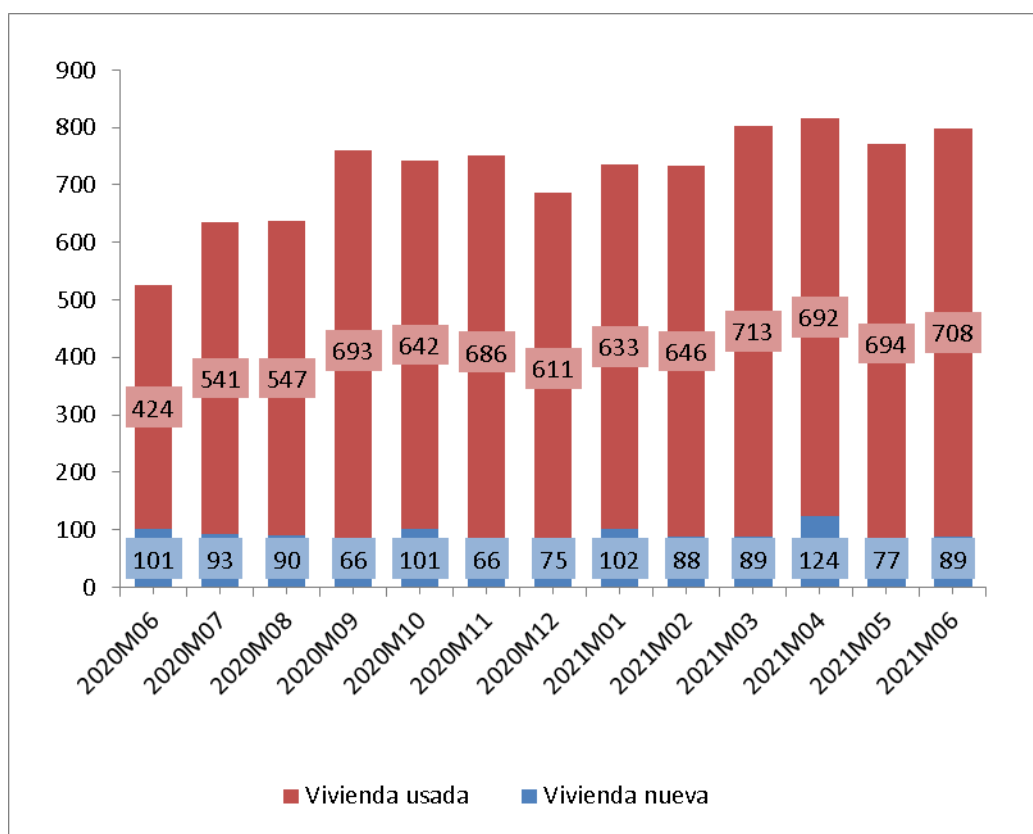

Fuente: Elaboración propia a partir de datos del INE

Fecha de actualización: 07/08/2021

CES Extremadura INFORMA. TRANSMISIÓN DE DERECHOS DE LA PROPIEDAD

En Extremadura, en el mes junio de 2021 se produjeron 797 compraventas de viviendas, de las que 89 eran viviendas nuevas y 708 eran viviendas usadas.

Hipotecas sobre viviendas. Junio 2021

Variación interanual (%) Número de hipotecas sobre viviendas Extremadura-España

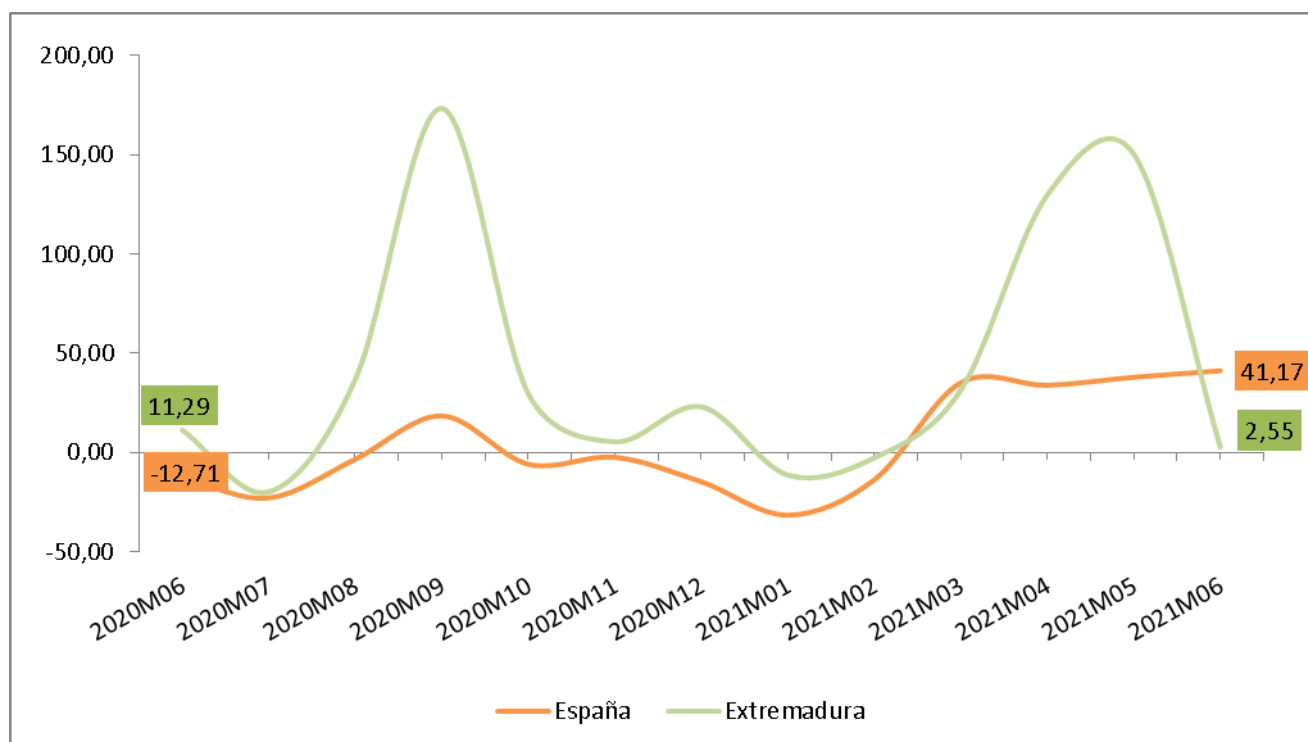

Fuente: Elaboración propia a partir de los datos del INE. Los datos son provisionales

Fecha de actualización: 27/08/2021

CES Extremadura INFORMA. ESTADÍSTICA DE HIPOTECAS.

- La variación interanual en el número de hipotecas sobre viviendas en Extremadura en el mes de junio fue de un 2,55%.
- En España esta variación fue de 41,17%.

Estadísticas sobre ejecuciones hipotecarias (I trimestre 2021)

Certificaciones por ejecuciones hipotecarias iniciadas e inscritas

	2021T1			
	Total fincas	Viviendas	Viviendas de persona física	Viviendas de persona jurídica
Total	8.257	5.178	3.889	1.289
Andalucía	1.526	1.094	865	229
Aragón	275	139	82	57
Asturias, Principado de	105	71	58	13
Islas Baleares	117	70	43	27
Canarias	387	178	112	66
Cantabria	78	44	40	4
Castilla - La Mancha	635	306	177	129
Castilla y León	350	142	105	37
Cataluña	1.426	1.011	859	152
Comunitat Valenciana	1.731	1.093	730	363
Extremadura	68	43	40	3
Galicia	281	164	83	81
Madrid, Comunidad de	691	463	394	69
Murcia, Región de	436	247	204	43
Navarra, Comunidad Foral de	16	14	14	0
País Vasco	76	53	39	14
Rioja, La	50	41	41	0
Ceuta	8	5	3	2
Melilla	1	0	0	0

Fuente: Elaboración propia a partir de datos del INE

Fecha de actualización: 04/06/2021

CES Extremadura INFORMA. ESTADÍSTICA SOBRE EJECUCIONES HIPOTECARIAS.

En el primer trimestre de 2021, las comunidades autónomas con mayor número de ejecuciones hipotecarias sobre viviendas son: Andalucía (1.094), Comunidad Valenciana (1.093), y Cataluña (1.011). En sentido contrario, las que presentan un número menor de ejecuciones son la Comunidad Foral de Navarra (14), La Rioja (41) y País Vasco (53) Extremadura presentó un total de 43 ejecuciones sobre viviendas.

Pensiones contributivas Agosto 2021

Importe medio pensiones contributivas de jubilación (Extremadura y España)

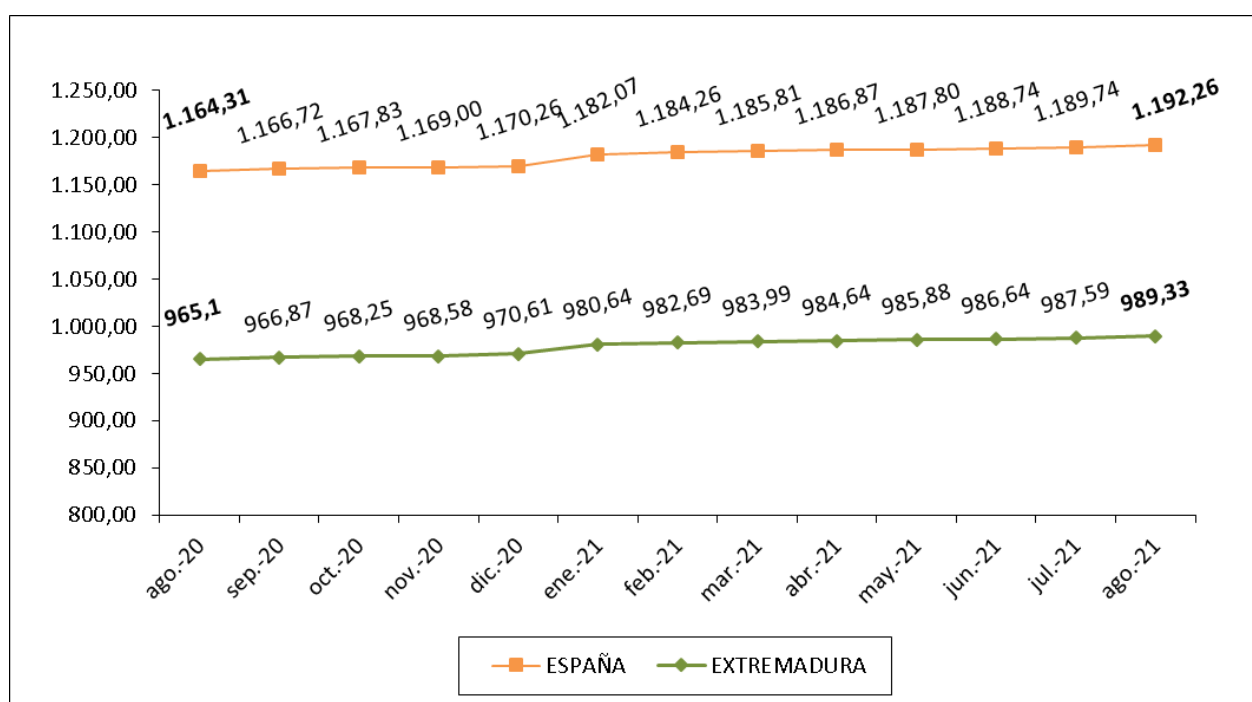

Fuente: Elaboración propia a partir de datos del Ministerio de Empleo y Seguridad Social.

Fecha de actualización: 27/08/2021

CES Extremadura Informa. PENSIONES CONTRIBUTIVAS.

- La *cuantía media de la pensión de jubilación* alcanzó en Extremadura los 989,33 euros.
- En España, esta pensión llegó a los 1.192,26 euros.

Pensiones no contributivas de jubilación. Julio 2021

Importe medio pensiones no contributivas de jubilación (Extremadura y España)

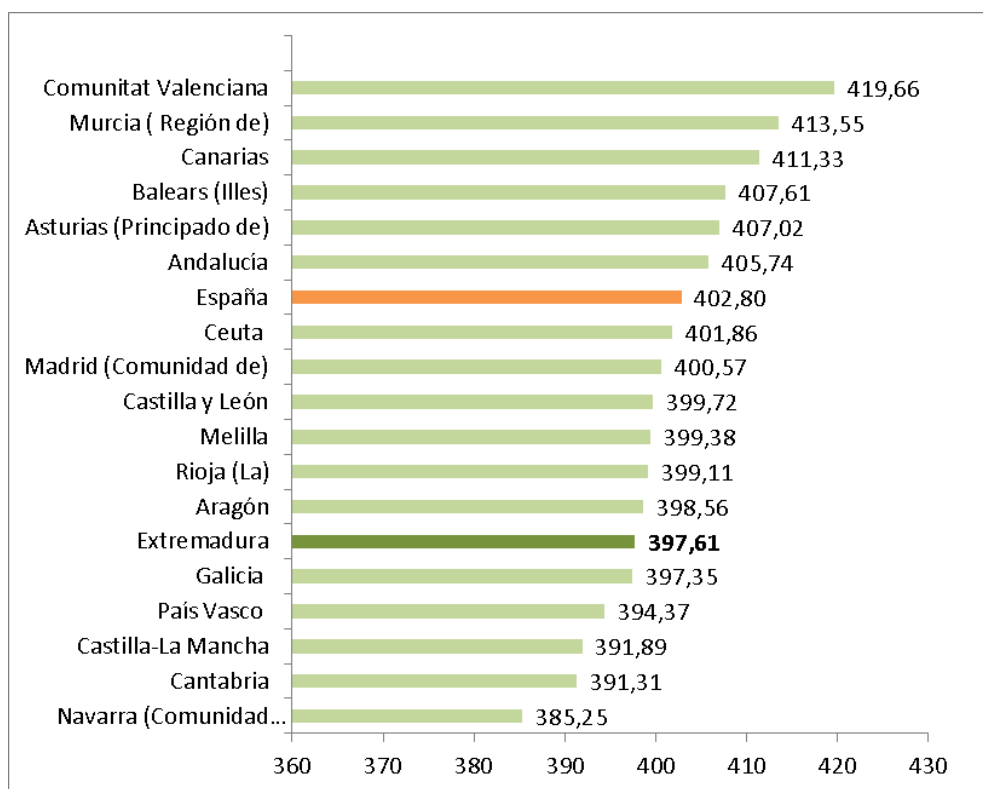

Fuente: Elaboración propia a partir de datos del Ministerio de Sanidad, Servicios Sociales e Igualdad. Instituto de Mayores y Servicios Sociales (IMSERSO).

(1) Junto a la mensualidad se abona una paga extra.

Fecha de actualización: 02/08/2021

CES de Extremadura INFORMA. PENSIONES NO CONTRIBUTIVAS DE JUBILACIÓN

- En el mes de julio había en Extremadura 7.143 PNC's de jubilación, lo que supuso el 2,72% del total de España.
- El importe medio de las PNC's de jubilación fue de 397,61 euros en Extremadura y de 402,80 euros en España.

Sistema para la Autonomía y Atención a la Dependencia. 31 de julio 2021

Porcentaje de personas beneficiarias con prestación en relación a la población de las Comunidades Autónoma

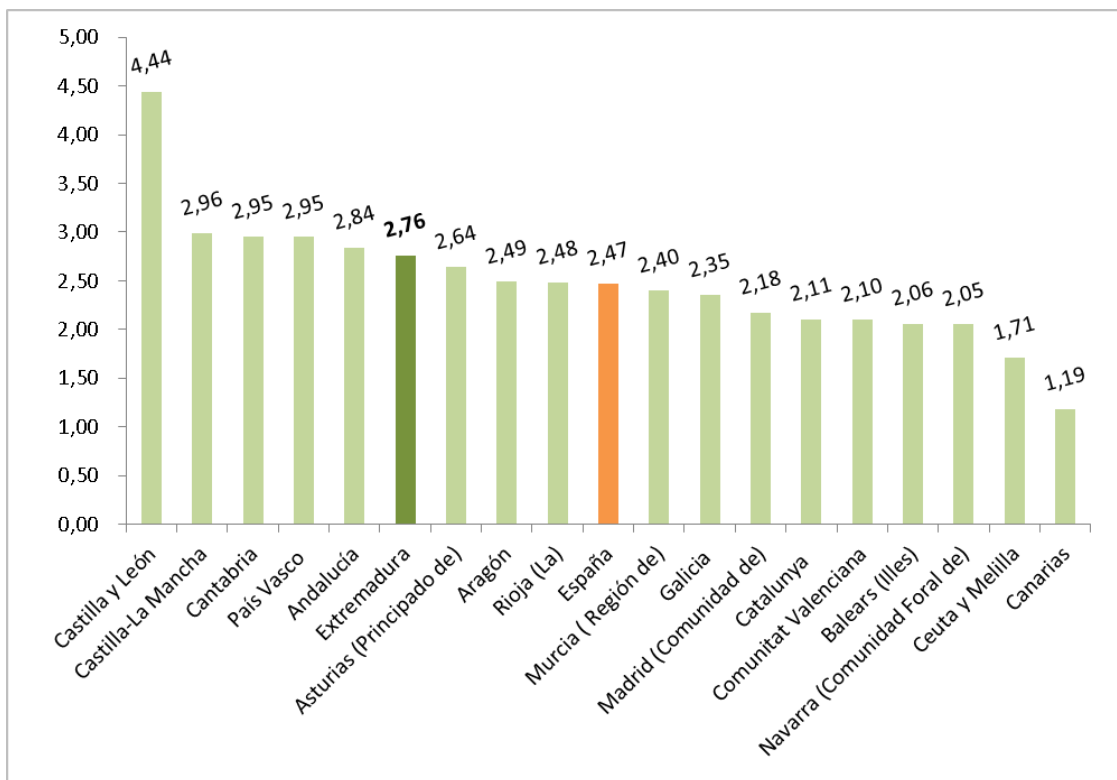

Fuente: Elaboración propia a partir de datos del Ministerio de Sanidad, Servicios Sociales e Igualdad. SAAD

Fecha actualización: 06/08/2021

CES Extremadura INFORMA. DEPENDENCIA. PERSONAS BENEFICIARIAS

A 31 de julio de 2021, hay en Extremadura un total de 29.395 personas beneficiarias con prestación (un 2,76% de la población). En la media española suman un total de 1.171.847 personas (un 2,47% de la población).

***Sistema para la Autonomía y Atención
a la Dependencia. Solicitudes.
31 de julio de 2021***

Porcentaje de solicitudes registradas en relación a la población
de las Comunidades Autónomas

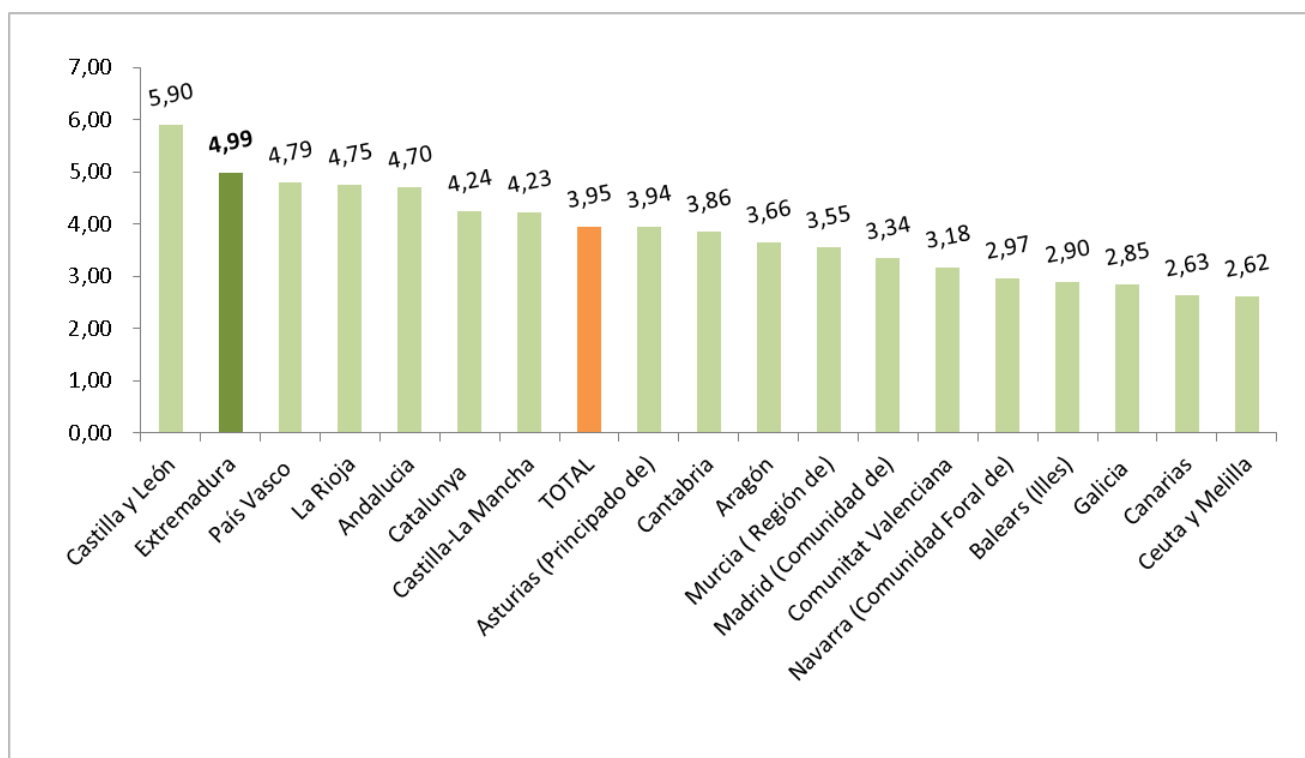

Fuente: Elaboración propia a partir de datos del Ministerio de Sanidad, Servicios Sociales e Igualdad. SAAD

Fecha actualización: 06/08/2021

CES Extremadura INFORMA. DEPENDENCIA. SOLICITUDES REGISTRADAS

A 31 de julio de 2021, hay en Extremadura un total de 53.099 solicitudes registradas encontrándose por encima de la media española en cuanto a solicitudes en relación a la población (un 4,99% de la población en Extremadura y un 3,95% en la media española).

Encuesta de Presupuestos Familiares. Gasto medio por hogar. Extremadura 2019-2020

Distribución porcentual por grupos de gasto del gasto medio del hogar 2019-2020

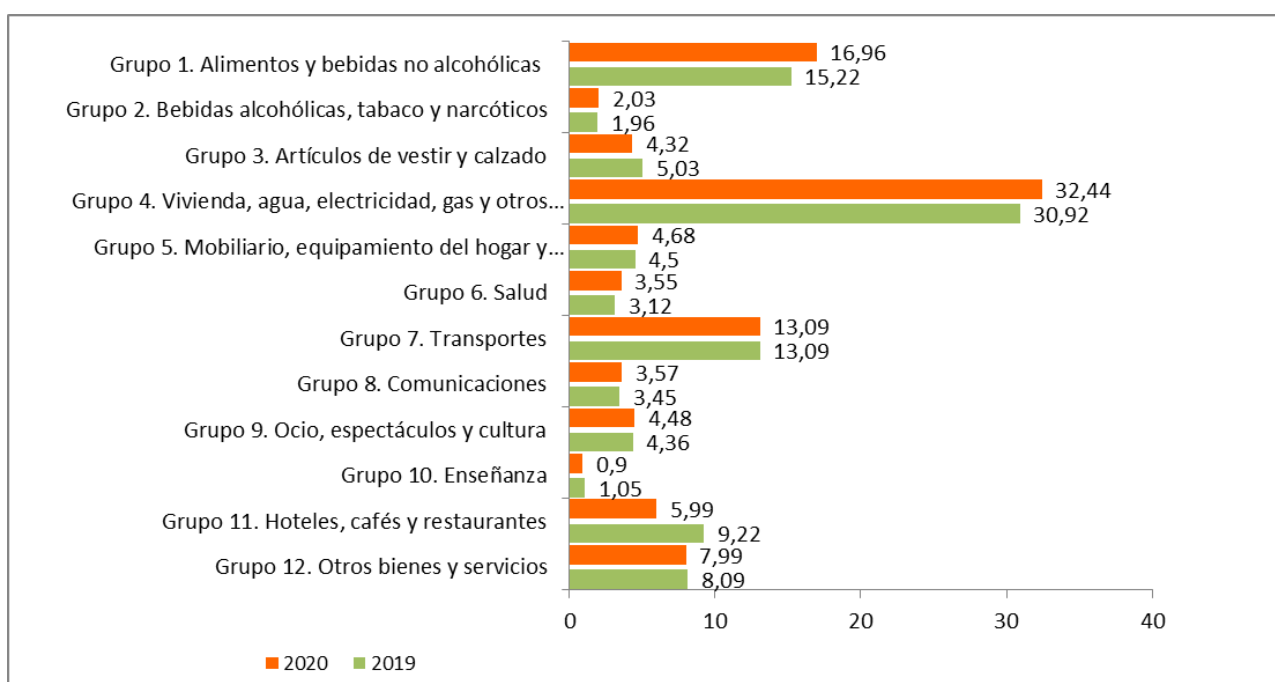

Fuente: Elaboración propia a partir de datos del INE. Encuesta de Presupuestos Familiares (EPH)

Fecha de actualización: 29/06/2020

CES Extremadura INFORMA. ENCUESTA DE PRESUPUESTOS FAMILIARES. GASTO MEDIO POR HOGAR

En el análisis por grupos de gasto, los hogares de Extremadura destinan el 32,44% de su presupuesto a gastos relacionados con la vivienda (este grupo incluye alquileres reales, gastos corrientes de agua, electricidad, gas, comunidad, reparaciones, calefacción, así como un alquiler estimado en aquellos casos en los que el hogar es propietario de la vivienda o disfruta en régimen de cesión), y el 16,96% a alimentos. En el último año la reducción más importante fue en los gastos destinados a hoteles, cafés y restaurantes, mientras que el aumento más significativo se produjo en los gastos destinados a alimentos y bebidas no alcohólicas.

**Encuesta de Condiciones de Vida.
Ingresos medios.
Extremadura- España 2010-2020**

Ingresos por personas en Extremadura y España,
2010-2020 (años de realización de la encuesta)

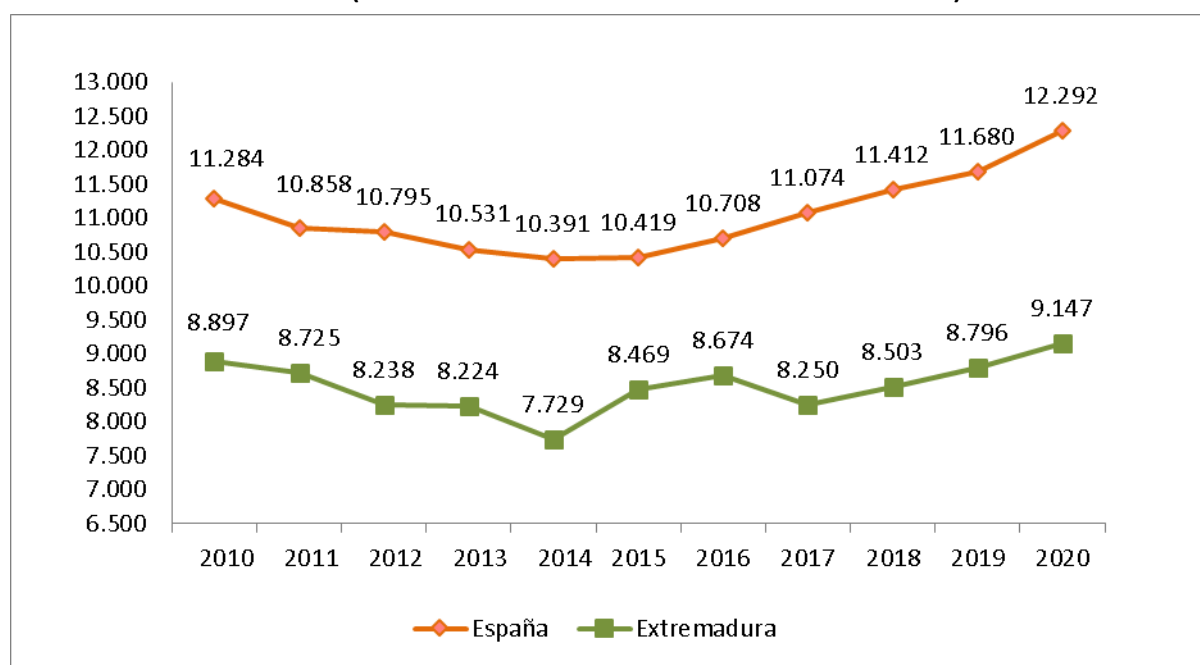

Fuente: Elaboración propia a partir de datos del INE. Encuesta de Condiciones de Vida

Fecha de actualización: 15/07/2021

CES Extremadura INFORMA. ENCUESTA DE CONDICIONES DE VIDA. INGRESOS POR PERSONA

En Extremadura, los ingresos medios por persona, muestran una evolución negativa desde el año 2010 aunque se puede observar una recuperación en 2015 y 2016 que vuelve a producirse en los dos últimos años. En 2020, asistimos a una nueva recuperación de los ingresos al pasar de los 8.796 euros del año anterior hasta los 9.147 euros de ingresos medios (correspondientes a 2019).

***Encuesta de Condiciones de Vida.
Riesgo de pobreza.
Extremadura- España 2010-2020***

Porcentaje de población en riesgo de pobreza en Extremadura y España, 2010-2020

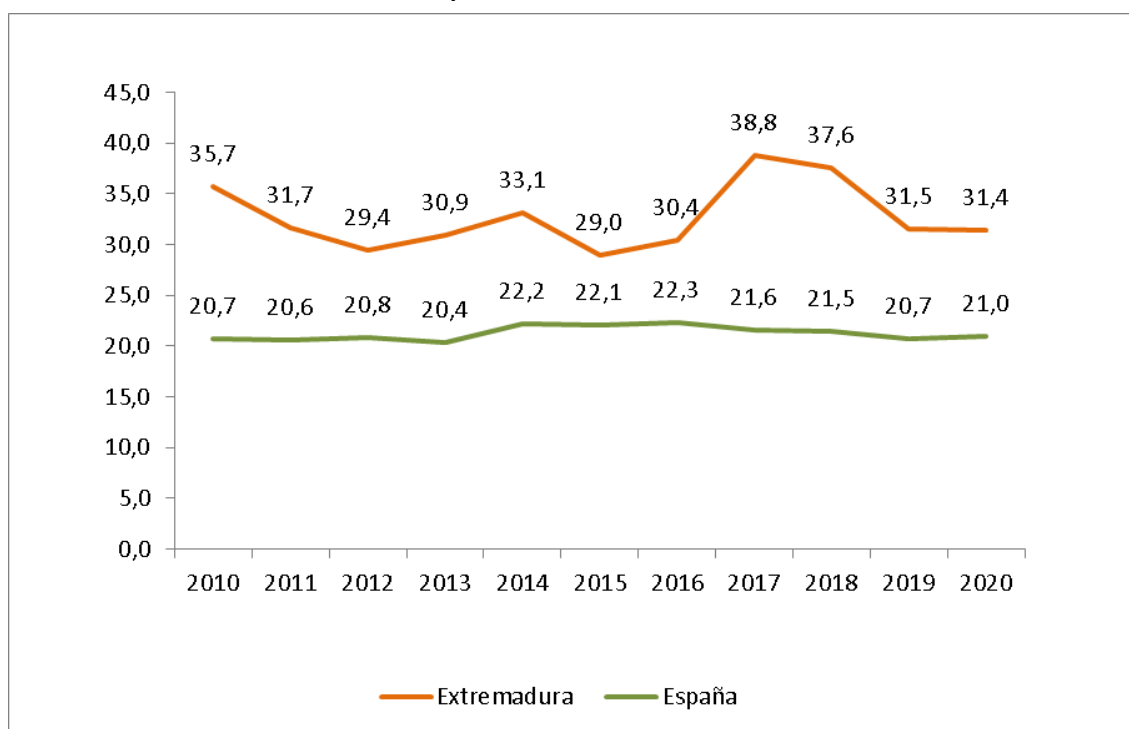

Fuente: Elaboración propia a partir de datos del INE. Encuesta de Condiciones de Vida

Fecha de actualización: 15/07/2021

CES Extremadura INFORMA. ENCUESTA DE CONDICIONES DE VIDA. RIESGO DE POBREZA

El porcentaje de población por debajo del umbral de riesgo de pobreza disminuyó respecto al año anterior en Extremadura. La población en riesgo de pobreza es un indicador relativo que mide la desigualdad. No mide pobreza absoluta, sino cuántas personas tienen ingresos bajos en relación al conjunto de la población. Así, el 21,0% de la población residente en España estaba por debajo del umbral de la pobreza, frente al 20,7% registrado el año anterior. En Extremadura este porcentaje fue de 31,4% frente al 31,5% del año anterior.



Consejo
Económico y
Social de
Extremadura

NORMAS DE INTERÉS PUBLICADAS



BOLETÍN OFICIAL DEL ESTADO

NORMAS DE INTERÉS PUBLICADAS. AGOSTO 2021

JEFATURA DEL ESTADO

Protección social

Real Decreto-ley 16/2021, de 3 de agosto, por el que se adoptan medidas de protección social para hacer frente a situaciones de vulnerabilidad social y económica.

B.O.E. nº. 185, 4 de agosto de 2021

<https://www.boe.es/boe/dias/2021/08/04/>

MINISTERIO PARA LA TRANSICIÓN ECOLÓGICA Y EL RETO DEMOGRÁFICO

Subvenciones

Real Decreto 691/2021, de 3 de agosto, por el que se regulan las subvenciones a otorgar a actuaciones de rehabilitación energética en edificios existentes, en ejecución del Programa de rehabilitación energética para edificios existentes en municipios de reto demográfico (Programa PREE 5000), incluido en el Programa de regeneración y reto demográfico del Plan de rehabilitación y regeneración urbana del Plan de Recuperación, Transformación y Resiliencia, así como su concesión directa a las comunidades autónomas.

B.O.E. nº. 185, 4 de agosto de 2021

<https://www.boe.es/boe/dias/2021/08/04/>

MINISTERIO PARA LA TRANSICIÓN ECOLÓGICA Y EL RETO DEMOGRÁFICO

Comunidad Autónoma de Extremadura. Convenio

Resolución de 27 de julio de 2021, de la Confederación Hidrográfica del Guadiana, O.A., por la que se publica la Adenda al Convenio con la Junta de Extremadura y la Diputación Provincial de Badajoz, para la financiación y ejecución de las obras contenidas en el proyecto "Actuación y mejoras de las carreteras de Helechosa de los Montes a Bohonal y Villarta de los Montes (Badajoz)", conocidas como "Y Reserva del Cíjara", y posterior cesión de las carreteras a la Diputación Provincial de Badajoz.

B.O.E. nº. 185, 4 de agosto de 2021

<https://www.boe.es/boe/dias/2021/08/04/>

MINISTERIO DE TRANSPORTES, MOVILIDAD Y AGENDA URBANA

Personas con discapacidad

Orden TMA/851/2021, de 23 de julio, por la que se desarrolla el documento técnico de condiciones básicas de accesibilidad y no discriminación para el acceso y la utilización de los espacios públicos urbanizados.

B.O.E. nº. 187, 6 de agosto de 2021

<https://www.boe.es/boe/dias/2021/08/06/>

MINISTERIO DE ASUNTOS ECONÓMICOS Y TRANSFORMACIÓN DIGITAL

Comunidad Autónoma de Extremadura. Convenio

Resolución de 31 de julio de 2021, de la Entidad Pública Empresarial Red.es, M.P., por la que se publica el Convenio con la Junta de Extremadura, para la mejora de la extensión y capacidad de la Red de Ciencia y Tecnología de Extremadura en su conexión a RedIRIS.

B.O.E. nº. 188, 7 de agosto de 2021

<https://www.boe.es/boe/dias/2021/08/07/>

COMUNIDAD AUTÓNOMA DE EXTREMADURA

Fondos Europeos

Decreto-ley 3/2021, de 3 de marzo, de medidas urgentes para la modernización de la Administración Pública y para la ejecución del Plan de Recuperación, Transformación y Resiliencia.

B.O.E. nº. 192, 12 de agosto de 2021

<https://www.boe.es/boe/dias/2021/08/12/>

COMUNIDAD AUTÓNOMA DE EXTREMADURA

Actividad Empresarial. Cámaras Oficiales de Comercio e Industria

Decreto-ley 5/2021, de 9 de junio, por el que se regulan y establecen ayudas directas a autónomos y empresas, financiadas por el Gobierno de España; se establecen las bases reguladoras de ayudas urgentes en el marco del desarrollo del plan corresponsables; se modifica el Decreto-ley 9/2020, de 8 de mayo, por el que se aprueba una subvención para refuerzo del sistema de garantías de Extremadura, se establecen ayudas financieras a autónomos y empresas, y se adoptan medidas en materia de espectáculos públicos y actividades recreativas y de patrimonio histórico y cultural, para afrontar los efectos

negativos del COVID-19 y se modifica la Ley 3/2018, de 21 de febrero, de Cámaras Oficiales de Comercio, Industria y Servicios de Extremadura.

B.O.E. nº. 194, 14 de agosto de 2021

<https://www.boe.es/boe/dias/2021/08/14/>

COMUNIDAD AUTÓNOMA DE EXTREMADURA

Actividad Empresarial. Cámaras Oficiales de Comercio e Industria

Corrección de errores del Decreto-ley 5/2021, de 9 de junio, por el que se regulan y establecen ayudas directas a autónomos y empresas, financiadas por el Gobierno de España; se establecen las bases reguladoras de ayudas urgentes en el marco del desarrollo del plan corresponsables; se modifica el Decreto-ley 9/2020, de 8 de mayo, por el que se aprueba una subvención para refuerzo del sistema de garantías de Extremadura, se establecen ayudas financieras a autónomos y empresas, y se adoptan medidas en materia de espectáculos públicos y actividades recreativas y de patrimonio histórico y cultural, para afrontar los efectos negativos del COVID-19 y se modifica la Ley 3/2018, de 21 de febrero, de Cámaras Oficiales de Comercio, Industria y Servicios de Extremadura.

B.O.E. nº. 194, 14 de agosto de 2021

<https://www.boe.es/boe/dias/2021/08/27/>

DIARIO OFICIAL DE EXTREMADURA

NORMAS DE INTERÉS PUBLICADAS. AGOSTO 2021

CONSEJERÍA DE SANIDAD Y SERVICIOS SOCIALES

Inclusión social. Subvenciones.- Resolución de 23 de julio de 2021, de la Secretaría General, por la que se convocan subvenciones destinadas a financiar programas de inclusión social para colectivos en situación o riesgo de exclusión social para el ejercicio 2021.

DOE nº 148, 3 de agosto

<http://doe.juntaex.es/ultimosdoe/mostrardoe.php?fecha=20210803&t=o>

CONSEJERÍA DE AGRICULTURA, DESARROLLO RURAL, POBLACIÓN Y TERRITORIO

Economía Social. Subvenciones.- Resolución de 19 de julio de 2021, de la Secretaría General, de convocatoria de subvenciones destinadas a apoyar a Entidades Asociativas de la Economía Social y el Autoempleo de la Comunidad Autónoma de Extremadura para 2021.

DOE nº 149, 4 de agosto

<http://doe.juntaex.es/ultimosdoe/mostrardoe.php?fecha=20210804&t=o>

SERVICIO EXTREMEÑO PÚBLICO DE EMPLEO

Fomento del empleo. Ayudas.- Resolución de 22 de julio de 2021, de la Secretaría General, por la que se aprueba la convocatoria de las subvenciones para el fomento de la contratación de personal de apoyo a la investigación en la Comunidad Autónoma de Extremadura, correspondiente al ejercicio 2021.

DOE nº 149, 4 de agosto

<http://doe.juntaex.es/ultimosdoe/mostrardoe.php?fecha=20210804&t=o>

CONSEJERÍA DE ECONOMÍA, CIENCIA Y AGENDA DIGITAL

Artesanía.- Decreto 88/2021, de 14 de julio, por el que se establecen las bases reguladoras de las ayudas excepcionales para el relanzamiento y la recuperación de la actividad en los talleres artesanos de la Comunidad Autónoma de Extremadura y se aprueba la única convocatoria de las mismas.

DOE nº 152, 9 de agosto

<http://doe.juntaex.es/ultimosdoe/mostrardoe.php?fecha=20210809&t=o>

CONSEJERÍA DE MOVILIDAD, TRANSPORTE Y VIVIENDA

Viviendas. Subvenciones.- Resolución de 29 de julio de 2021, de la Secretaría General, por la que se establece la convocatoria, correspondiente a la anualidad 2021, de las subvenciones destinadas a financiar determinadas actuaciones subvencionables del

Programa de fomento de la conservación, de la mejora de la seguridad de utilización y de la accesibilidad en viviendas, que se encuentra regulado en el Real Decreto 106/2018, de 9 marzo, por el que se regula el Plan Estatal de vivienda 2018-2021.

DOE nº 152, 9 de agosto

<http://doe.juntaex.es/ultimosdoe/mostrardoe.php?fecha=20210809&t=o>

CONSEJERÍA DE ECONOMÍA, CIENCIA Y AGENDA DIGITAL

Actividad comercial. Ferias. Ayudas.- Decreto 89/2021, de 21 de julio, por el que se establecen las bases reguladoras de las ayudas de impulso de la internacionalización y transformación digital de la empresa extremeña exportadora y se aprueba la primera convocatoria.

DOE nº 153, 10 de agosto

<http://doe.juntaex.es/ultimosdoe/mostrardoe.php?fecha=20210810&t=o>

CONSEJERÍA DE MOVILIDAD, TRANSPORTE Y VIVIENDA

Viviendas. Subvenciones.- Resolución de 29 de julio de 2021, de la Secretaría General, por la que se establece la convocatoria de las subvenciones del Programa de ayuda a los jóvenes, en su modalidad de ayuda para el alquiler de vivienda habitual y permanente, para el ejercicio 2021

DOE nº 153, 10 de agosto

<http://doe.juntaex.es/ultimosdoe/mostrardoe.php?fecha=20210810&t=o>

CONSEJERÍA DE SANIDAD Y SERVICIOS SOCIALES

Salud Pública. Intervención administrativa.- Resolución de 10 de agosto de 2021, del Vicepresidente Segundo y Consejero, por el que se establece la medida temporal y específica de restricción de la entrada y salida de los municipios de Santa Marta de los Barros, Solana de los Barros, Campanario, Santa Amalia y Pueblonuevo del Guadiana y se prolonga dicha limitación en los municipios de Oliva de la Frontera y Miajadas.

DOE nº 15 (Extra), 11 de agosto

<http://doe.juntaex.es/ultimosdoe/mostrardoe.php?fecha=20210811&t=e>

CONSEJERÍA DE ECONOMÍA, CIENCIA Y AGENDA DIGITAL

Enseñanza Universitaria. Becas.- Resolución de 4 de agosto de 2021, de la Secretaría General, por la que se aprueba la convocatoria de las ayudas complementarias para el alumnado universitario de la Comunidad Autónoma de Extremadura, seleccionado para realizar estudios o prácticas, en el marco del Programa de Movilidad Erasmus+. (Curso académico 2021/2022).

DOE nº 155, 12 de agosto

<http://doe.juntaex.es/ultimosdoe/mostrardoe.php?fecha=20210812&t=o>

CONSEJERÍA DE AGRICULTURA, DESARROLLO RURAL, POBLACIÓN Y TERRITORIO

Economía Social. Subvenciones.- Decreto 87/2021, de 14 de julio, por el que se establecen las bases reguladoras de subvenciones para el fomento de la economía social en el ámbito de los servicios sociales y primera convocatoria para el ejercicio 2021.

DOE nº 155, 12 de agosto

<http://doe.juntaex.es/ultimosdoe/mostrardoe.php?fecha=20210813&t=o>

CONSEJERÍA DE ECONOMÍA, CIENCIA Y AGENDA DIGITAL

Emigración. Ayudas.- Resolución de 19 de julio de 2021, de la Secretaría General, por la que se convocan las ayudas dirigidas a favorecer el retorno de extremeños en el exterior a través del desarrollo de un proyecto empresarial en la anualidad 2021.

DOE nº 160, 19 de agosto

<http://doe.juntaex.es/ultimosdoe/mostrardoe.php?fecha=20210819&t=o>



Junta de Extremadura