



Consejo
Económico y
Social de
Extremadura

RAES

Revista de Actualidad Económica y Social

Noviembre 2021. Número 72



**DATOS DE LA
ACTUALIDAD ECONÓMICA,
LABORAL Y SOCIAL DE
EXTREMADURA**

**NOTICIAS Y NORMAS DE
INTERÉS PUBLICADAS**

DIRECCIÓN:

María Mercedes Vaquera Mosquero

COORDINADORA:

María José Pecero Cuellar

EQUIPO TÉCNICO:

Micaela Isabel Pérez Santana
Andrés Humánez Carroza
María José Navarro Martínez

REVISTA DE ACTUALIDAD ECONÓMICA Y SOCIAL
Publicación Electrónica

EDITA: CES DE EXTREMADURA
Avda. de Valhondo, 1, 4ª planta
cesextremadura@juntaex.es

Tel. 924009222

La reproducción de esta publicación está permitida citando su procedencia

Mérida, 2019

Composición del Pleno del Consejo Económico y Social de Extremadura

Presidenta: Dña. María Mercedes Vaquera Mosquero.
Secretaria General: Dña. María José Pecero Cuellar

Grupo I

Vicepresidente: D. Francisco Morcillo Pereiro.

Dña. María Ángeles Rodríguez Márquez (UGT)

Dña. Érica Gutiérrez Méndez (UGT)

D. Ricardo Salaya Monsell (UGT)

D. Juan Murillo Murillo (CC.OO.)

Dña. María Jesús Estévez Herrera. (CC.OO.)

D. José Mateos Canelo (CC.OO.)

D. Juan José Bote Chacón (CC.OO.)

Grupo II

Vicepresidente: D. Francisco Javier Peinado Rodríguez. (Confederación Regional Empresarial Extremeña- CREEX)

D. Francisco Sánchez Guijo. (CREEX)

Dña. Pilar Coslado Santibáñez (CREEX)

Dña. Victoria Bazaga Gazapo (CREEX)

D. Pedro Rosado Alcántara (CREEX)

Dña. Luisa Santana Muñoz (CREEX)

D. Fernando Herrera Tabares (CREEX)

Dña. Margarita Redondo Pámpano (CREEX)

Grupo III

En representación de las organizaciones que se indican:

D^a. Dolores Contador García. (Organizaciones Profesionales Agrarias)

D. Ángel Pacheco Conejero. (Economía Social)

D. Javier Rubio Merinero. (Representante de usuarios y consumidores).

D. Francisco Pedraja Chaparro. (Universidad de Extremadura).

D. Ismael Pérez Franco. (Consejo de la Juventud)

Dña. María Angustias Ventura Tirado. (Experta y portavoz grupo Tercero)

Dña. Carmen Pineda González (Experta).

D^a. María Teresa Suárez Vega (Representante del Tercer Sector).

Índice

Actualidad

Noticias	10
Actualidad Económica	16
• PIB Extremadura	17
• Deuda Pública	18
• Recaudación tributaria	19
• Licitación Pública	21
• Sociedades mercantiles	23
• Coste laboral total	25
• Índice de precios de consumo	26
• Índice de precios industriales	28
• Índice de producción industrial	29
• Índice de comercio al por menor	30
• Comercio exterior	31
• Ocupación hotelera	32
Actualidad Laboral	33
• Encuesta de población activa	34
• Paro registrado	38
• Afiliación a la Seguridad Social	40
• Contratos registrados	41
• Prestaciones por desempleo	42
• Huelgas y cierres patronales	43
• Mediación, arbitraje y conciliación	44
• Cooperativas y Sociedades Laborales	45
• Accidentes de trabajo	46
Actualidad Social	47
• Padrón municipal	48
• Movimiento natural de población	49
• Migraciones	52
• Compraventa de viviendas	54
• Hipotecas	56
• Prestaciones sociales	58
• Dependencia	60
• Presupuestos familiares	62
• Condiciones de vida	63
Normas de interés publicadas	65

ACTUALIDAD



*M^{ra} Mercedes Vaquera Mosquera
Presidenta del CES de Extremadura*

ASISTENCIA A LA ENTREGA DE PREMIO CARLOS V.

El pasado 14 de octubre, tuvo lugar la ceremonia de entrega de Premio Carlos V a la que asistí. Este acto estuvo presidido por su Majestad el Rey, y donde también estuvo presente, el Presidente del Gobierno de España, D. Pedro Sánchez Castejón y el Presidente de la Junta de Extremadura, D. Guillermo Fernández Vara, entre otras autoridades.



Fuente: Fundación Yuste

En esta edición el premio Carlos V ha sido concedido a la canciller de la República Federal de Alemania, Ángela Merkel. Un premio que reconoce la contribución al conocimiento general y engrandecimiento de los valores culturales, sociales, científicos e históricos de Europa, así como al proceso de construcción e integración europea.



Fuente: Fundación Yuste

PRESENTACIÓN DE LA LEY DE SIMPLIFICACIÓN ADMINISTRATIVA Y RACIONALIZACIÓN.

El 15 de octubre la Secretaría General de la Consejería de Hacienda y Administración Pública, D^a M^a Ascensión Murillo Murillo, acompañada por el Jefe de Servicio de Asociaciones, Fundaciones y Colegios Profesionales, D. Luis Morales Sánchez y el Jefe de Servicio de la Unidad de régimen jurídico y relaciones consultivas, D. Jesús Rico Rodríguez, comparecieron ante la Comisión Permanente de este Órgano Consultivo para exponer el Anteproyecto de Ley de simplificación administrativa y racionalización cuyo Dictamen está pendiente de emitirse por este Ente Público.



Fuente: CES Extremadura

El objeto de esta Ley es establecer el marco general de racionalización del régimen de intervención administrativa sobre la actividad de las personas y entidades particulares para la mejora en el funcionamiento de la Administración de la Comunidad Autónoma de Extremadura y su sector público, reduciendo los obstáculos normativos y administrativos para ofrecer unos servicios más ágiles y eficientes, partiendo del principio de mínima intervención administrativa.

En este sentido, La Comisión Permanente ha centrado su trabajo en la elaboración del Dictamen de esta Iniciativa legislativa.

REUNIÓN COMITÉ EJECUTIVO RTA.

Por videoconferencia, el pasado 20 de octubre, se celebró una reunión del Comité Ejecutivo de la Red Transnacional Atlántica que presido desde el pasado 28 de septiembre.

El objetivo de esta reunión, entre otros asuntos, era trasladar a las instancias europeas las propuestas de ampliación del Corredor Atlántico que fueron presentadas por la mañana en la jornada de presentación del Informe de la RTA “Hacia una revisión de la TEN-T en el espacio atlántico”.

OTRAS ACTIVIDADES

Además de nuestra actividad normal, la Comisión de Desarrollo Regional está ultimando los trabajos de elaboración de la Memoria Socioeconómica y Memoria de Actividades correspondientes al año 2020, así como con otros proyectos con la Red Transnacional Atlántica tanto a nivel nacional como europeo.

*M^ª Mercedes Vaquera Mosquero
Presidenta del CES de Extremadura*



Consejo
Económico y
Social de
Extremadura

NOTICIAS



La Seguridad Social pierde 3.372 afiliados en septiembre en Extremadura

En tasa interanual, la afiliación aumentó en 7.948 cotizantes respecto al mismo mes de 2020

4 de octubre de 2021

<https://www.elperiodicoextremadura.com/extremadura/2021/10/04/seguridad-social-pierde-3-372-57983555.html>

La caída del paro se consolida con el mejor mes de septiembre

El desempleo sí sube entre las mujeres: hay 305 paradas más, frente a 686 menos en los hombres. Los afiliados bajan por primera vez en siete meses, pero la variación interanual es positiva

4 de octubre de 2021

<https://www.elperiodicoextremadura.com/extremadura/2021/10/04/paro-extremadura-381-personas-septiembre-57982913.html>

La región entra en riesgo bajo seis meses después

La incidencia acumulada en la comunidad extremeña no bajaba de los 50 casos a los 14 días por 100.000 habitantes desde el pasado 12 de marzo

5 de octubre de 2021

<https://www.hoy.es/extremadura/region-entra-riesgo-20211005195853-nt.html>

Uno de cada diez extremeños ya ha pasado el coronavirus

Más de 100.000 han recibido el alta epidemiológica desde marzo de 2020

5 de octubre de 2021

<https://www.elperiodicoextremadura.com/extremadura/2021/10/05/extremadura-registra-25-casos-positivos-58046342.html>

Extremadura potencia la agricultura de precisión con el plan de eficiencia energética

Destinará 15 millones de euros para implantar energía renovable y desarrollo tecnológico en comunidades de regantes

6 de octubre de 2021

<https://www.hoy.es/extremadura/extremadura-potencia-agricultura-20211006145827-nt.html>

La Junta no detecta zonas en Extremadura donde haya problemas para alquilar

Los agentes del sector inmobiliario entienden que de las medidas del proyecto de ley solo el bono joven tendrá incidencia en la región

7 de octubre de 2021

<https://www.hoy.es/extremadura/junta-no-detecta-problemas-alquileres-20211007214657-nt.html>

Los alquileres han subido un 20% en Badajoz y se han estancado en Cáceres desde 2018

La oferta de pisos es escasa y los inquilinos lamentan que el parque de vivienda es antiguo, poco equipado y con necesidad de reformas

10 de octubre de 2021

<https://www.hoy.es/extremadura/alquileres-subido-badajoz-20211010222258-nt.html>

La Junta construirá ocho centros residenciales y de cuidados médicos para mayores

El proyecto tiene un presupuesto de 38,9 millones de euros con cargo a los fondos de recuperación

11 de octubre de 2021

<https://www.hoy.es/extremadura/junta-construira-ochos-20211011131550-nt.html>

La falta de chips retrasa hasta seis meses la entrega de coches nuevos en Extremadura

La menor producción en las factorías asiáticas ha dejado sin existencias a los concesionarios y el tiempo de espera de los clientes se ha triplicado

11 de octubre de 2021

<https://www.hoy.es/extremadura/falta-chips-retrasa-20211012214506-nt.html>

Los Presupuestos de Extremadura para 2022 crecen un 9% y llegan a 7.000 millones de euros

Las cuentas regionales alcanzarán un máximo histórico debido a la llegada de fondos europeos

13 de octubre de 2021

<https://www.hoy.es/extremadura/presupuestos-junta-2022-20211013102854-nt.html>

La inversión del Estado desciende un 2,2% y la mitad va a parar al AVE

La comunidad recibirá 405,78 millones, de los que 203,1 corresponden a partidas de Adif. No hay proyecto en la provincia de Toledo en 2022 para la alta velocidad Madrid-Extremadura

13 de octubre de 2021

<https://www.elperiodicoextremadura.com/extremadura/2021/10/13/inversion-desciende-2-2-mitad-58336878.html>

Las inversiones crecen un 41% en los Presupuestos de la Junta para 2022

Los fondos europeos, la deuda y los pagos del Gobierno sostienen el aumento de las cuentas

19 de octubre de 2021

<https://www.hoy.es/extremadura/blancomorales-presenta-1100-20211019103819-nt.html>

La Junta de Extremadura se endeudará en 1.300 millones para cumplir el presupuesto

Las cuentas autonómicas de 2022 crecen un 9%, hasta los 7.000 millones, para afrontar “de otra manera” la salida de la crisis. Un tercio de los fondos se destinan a Sanidad, pero es el área de Transición Ecológica la que más crece por la influencia de los fondos europeos

19 de octubre de 2021

<https://www.elperiodicoextremadura.com/extremadura/2021/10/19/junta-endeudara-1-300-millones-58540561.html>

Pedro Sánchez respalda el proyecto de fusión entre Don Benito y Villanueva

Gallardo y Quintana exponen su proyecto en un encuentro al que han asistido también el presidente de la Junta, Guillermo Fernández Vara, y la ministra de Política Territorial, Isabel Rodríguez

20 de octubre de 2021

<https://www.elperiodicoextremadura.com/vegasaltas/2021/10/20/gallardo-quintana-exponen-pedro-sanchez-58585815.html>

Los mayores vuelven «por fin» a pisar la universidad

El programa de la UEx para personas con más de 55 años retoma la actividad presencial tras año y medio de formación telemática. Con 1.700 alumnos en siete sedes, esta iniciativa va más allá de lo académico: "La convivencia es el 50% del valor de este programa", destaca Florentino Blázquez

20 de octubre de 2021

<https://www.elperiodicoextremadura.com/extremadura/2021/10/20/mayores-vuelven-pisar-universidad-58564561.html>

Una de cada tres ayudas para jóvenes agricultores para crear empresas en Extremadura son solicitadas por mujeres

La Consejería de Agricultura ha recibido un total de 939 expedientes en la convocatoria de 2021 de ayudas a la creación de empresas para jóvenes agricultores en la región

21 de octubre de 2021

<https://www.hoy.es/agro/agricultura/tres-ayudas-jovenes-20211021131106-nt.html>

Las pernoctaciones hoteleras crecen un 86% en septiembre en Extremadura

Subieron hasta las 215.367, frente a las 115.262 del mismo mes de 2020

25 de octubre de 2021

<https://www.hoy.es/extremadura/pernoctaciones-hoteleras-crecen-20211025110647-nt.html>

Las empresas extremeñas pueden solicitar ayudas para la mejora competitiva hasta el viernes

Las beneficiarias pueden ser las pymes con centro productivo en Extremadura, de prácticamente todos los sectores empresariales, y que dispongan al menos de tres trabajadores

26 de octubre de 2021

<https://www.hoy.es/extremadura/empresas-extremenias-pueden-20211026114647-nt.html>

Las empresas extremeñas vendieron un 12,7% menos por la crisis de la covid

El sector de la construcción es el que mejor se comportó e incluso en el empleo registró un aumento del 2,8%

26 de octubre de 2021

<https://www.hoy.es/extremadura/empresas-extremenias-vendieron-20211026132240-nt.html>

Una de cada cuatro comunicaciones ferroviarias de la región sigue suprimida

La Junta anuncia que entre noviembre y diciembre se recuperarán conexiones y se introducirán mejoras

26 de octubre de 2021

<https://www.hoy.es/extremadura/cuatro-comunicaciones-ferroviarias-20211026135654-nt.html>

Primeras pruebas de circulación en la nueva vía Badajoz-Plasencia

Un tren laboratorio diésel comprobará la fiabilidad de la plataforma de la alta velocidad extremeña. Desde Adif aseguran que es el último paso para que el servicio ferroviario se ponga en marcha

27 de octubre de 2021

<https://www.elperiodicoextremadura.com/extremadura/2021/10/27/primeras-pruebas-circulacion-nueva-via-58855241.html>

ACTUALIDAD ECONÓMICA

ACTUALIDAD ECONÓMICA:

- * PIB Extremadura
- * Deuda pública
- * Recaudación tributaria
- * Licitación Oficial (SEOPAN)
- * Sociedades mercantiles en Extremadura
- * Coste laboral total
- * Índice de Precios al Consumo
- * Índice de precios industriales
- * Índice de producción industrial
- * Índice de Comercio al por menor
- * Comercio exterior
- * Ocupación hotelera

**Contabilidad Regional Trimestral de
Extremadura. PIB Base 2015.
IIIT 2017-IIIT 2021 (% variación anual)**

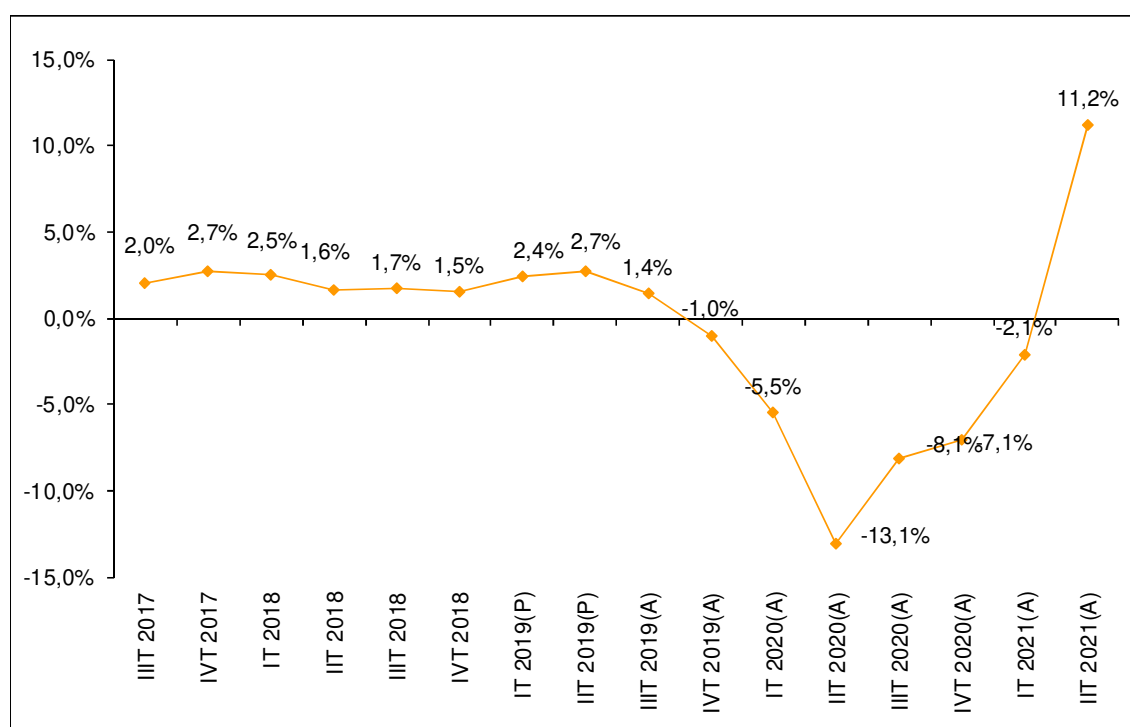

Fuente: Elaboración propia a partir de datos del Instituto de Estadística de Extremadura. (P) Provisional. (A) Avance.

Fecha de actualización: 30/09/2021.

CES de Extremadura INFORMA. CONTABILIDAD REGIONAL TRIMESTRAL DE EXTREMADURA.

El Producto Interior Bruto (PIB) de Extremadura registró un crecimiento positivo interanual del 11,2% en el segundo trimestre de 2021 según los datos del Instituto de Estadística de Extremadura, recuperándose en 13,3 puntos porcentuales sobre lo registrado en el trimestre anterior.

Deuda Pública de las CC.AA. en porcentaje del PIB_{pm} [2º T 2021]

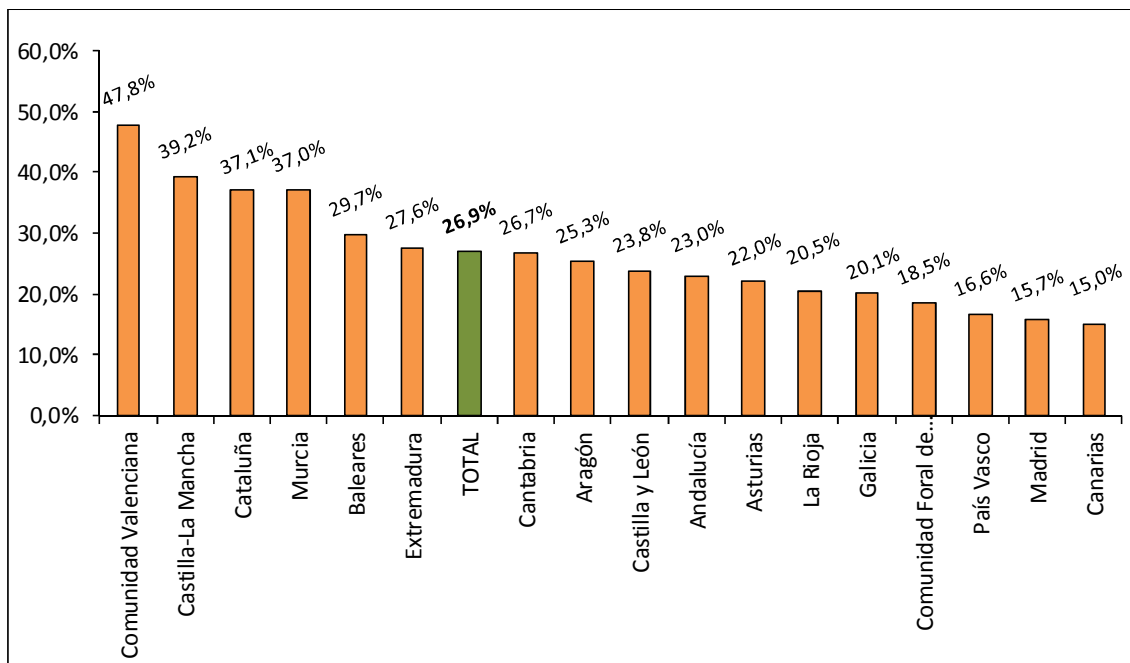

Fuente: Elaboración propia a partir de datos del Banco de España.

Fecha de actualización: 30/09/2021

CES de Extremadura INFORMA. DEUDA PÚBLICA POR COMUNIDADES AUTÓNOMAS.

En Extremadura, la Deuda Pública en el segundo trimestre de 2021 alcanzaba el 27,6% del PIB_{pm} regional.

En el conjunto nacional este indicador alcanzó el 26,9%.

Recaudación tributaria en Extremadura [enero- septiembre 2021]

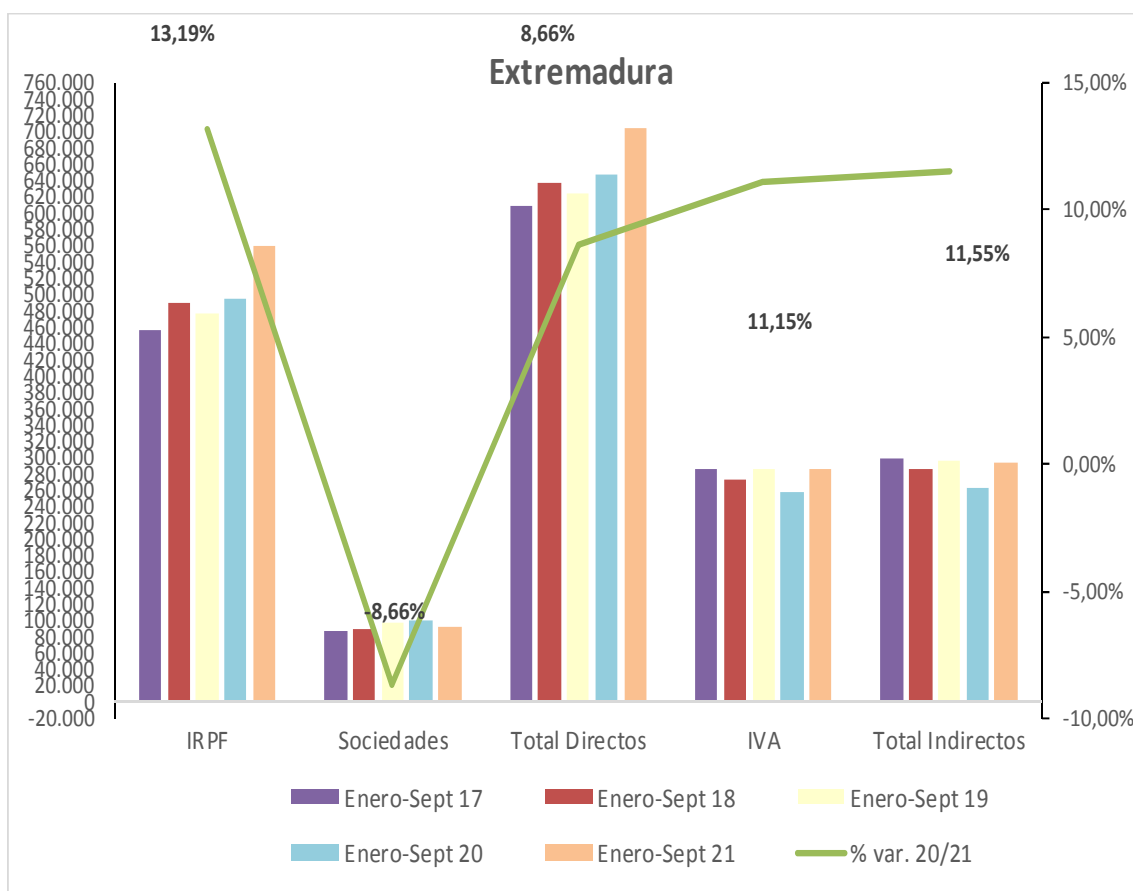

Fuente: Elaboración propia a partir de datos de la Agencia Tributaria.

Fecha de actualización: 29/10/2021.

CES de Extremadura INFORMA. RECAUDACIÓN DE TRIBUTOS.

La recaudación de impuestos directos en Extremadura hasta septiembre de 2021 aumentó un 8,66% respecto al año anterior. En el caso de los impuestos indirectos se produjo un incremento del 11,55%.

Recaudación tributaria en España [enero – septiembre 2021]

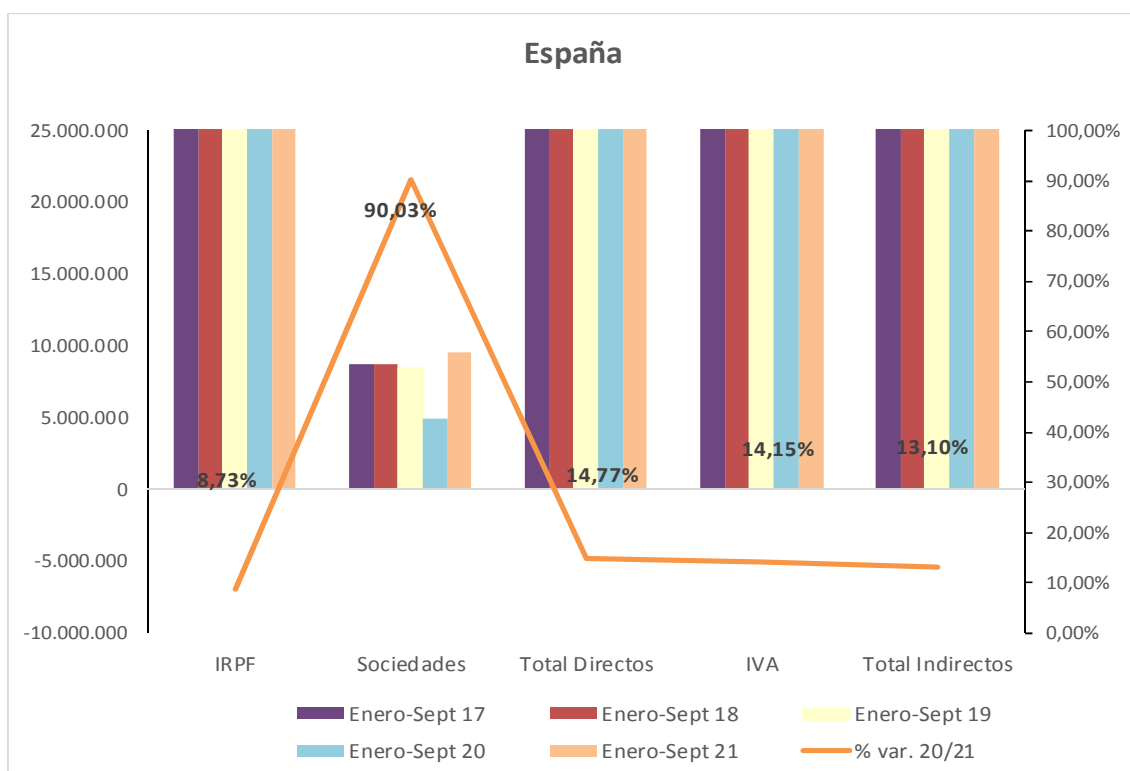

Fuente: Elaboración propia a partir de datos de la Agencia Tributaria.

Fecha de actualización: 29/10/2021.

CES de Extremadura INFORMA. RECAUDACIÓN DE TRIBUTOS.

La recaudación de impuestos directos en España hasta septiembre de 2021 aumentó un 14,77% respecto al año anterior. En el caso de los impuestos indirectos se produjo un aumento del 13,10%.

Licitación Pública en Extremadura Agosto 2016- Agosto 2021

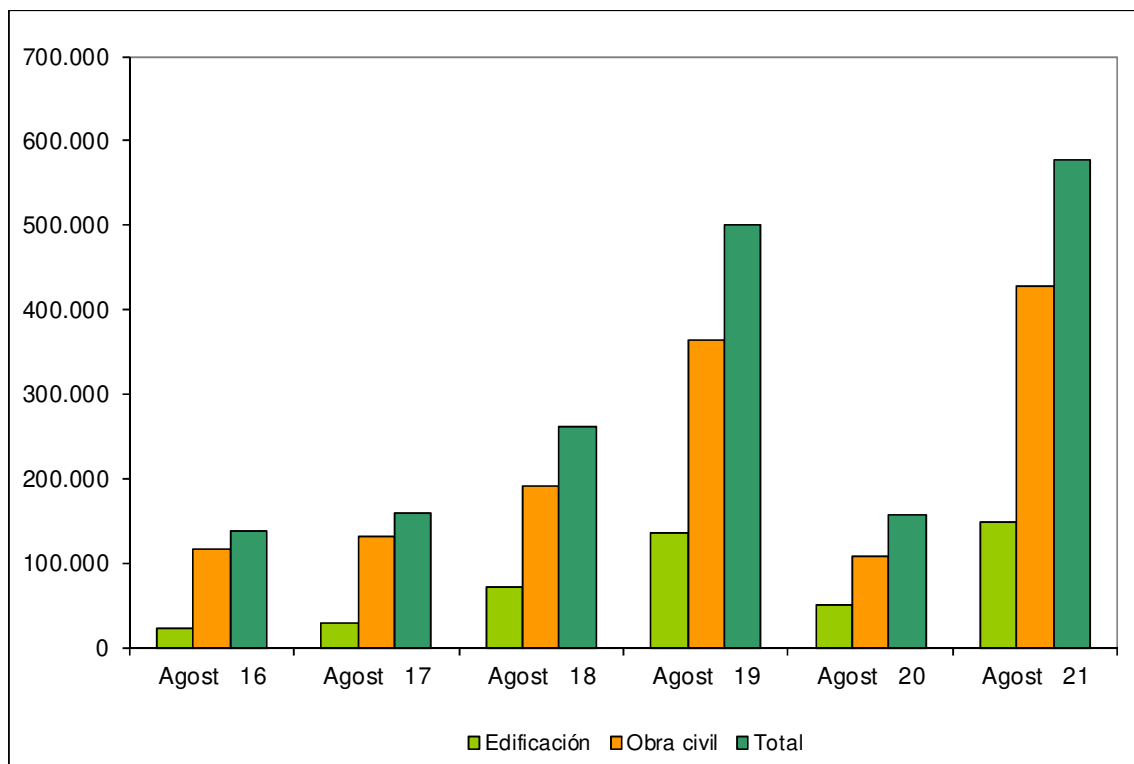

Fuente: Elaboración propia a partir de datos del SEOPAN.

Fecha de actualización: 06/10/2021.

CES de Extremadura INFORMA. LICITACIÓN PÚBLICA EN EXTREMADURA.

La licitación pública en edificación aumentó un 203,78% en el mes de agosto de 2021 respecto al mismo período de 2020, mientras que la obra civil aumentó también un 294,28%, por lo que la licitación total aumentó un 266,12%.

Licitación Pública en España Agosto 2016- Agosto 2021

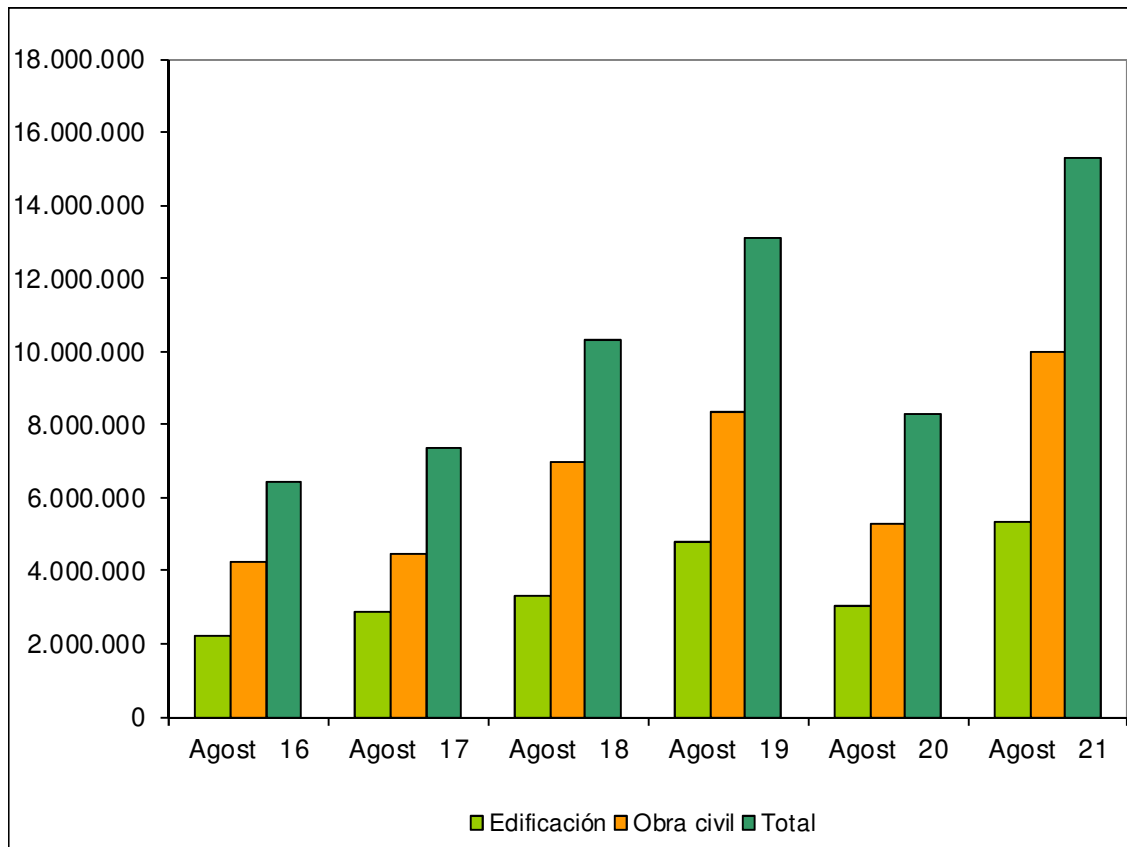

Fuente: Elaboración propia a partir de datos del SEOPAN.

Fecha de actualización: 06/10/2021.

CES de Extremadura INFORMA. LICITACIÓN PÚBLICA EN ESPAÑA.

La licitación pública en edificación aumentó a nivel nacional un 75,98% en el mes de agosto de 2021 respecto al mismo período de 2020. Por su parte, la obra civil creció un 89,19%, por lo que la licitación total se desarrolló un 84,39%.

Sociedades Mercantiles Agosto 2020 – Agosto 2021

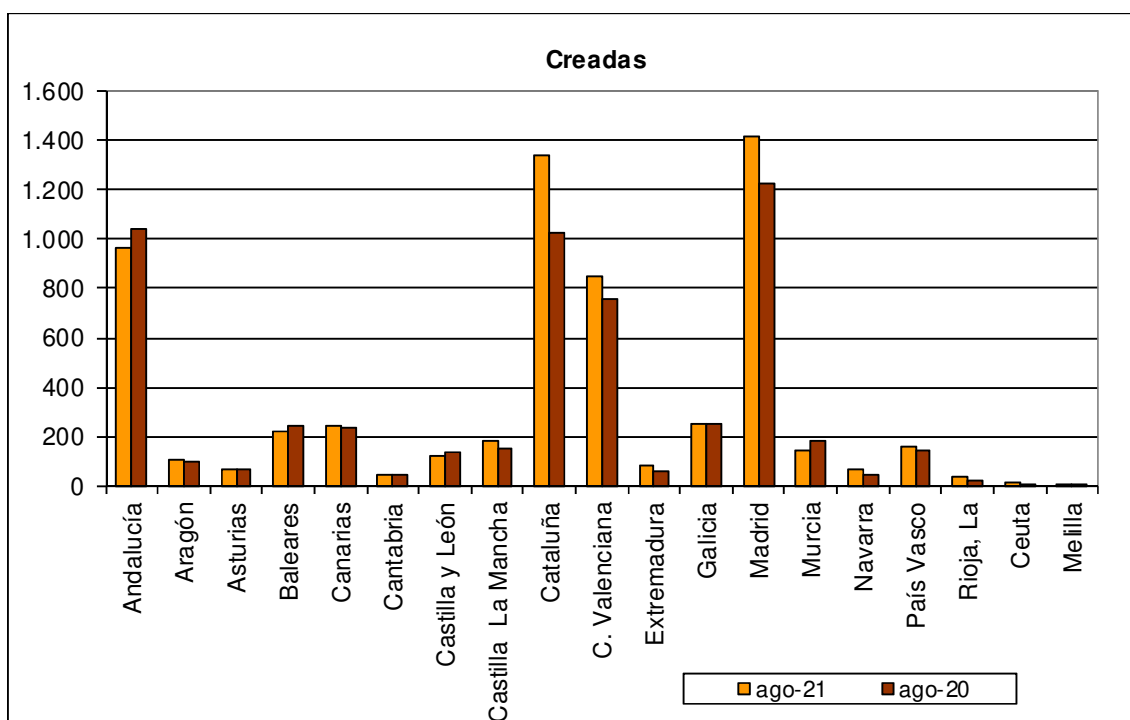

Fuente: Elaboración propia a partir de datos del INE.

Fecha de actualización: 07/10/2021.

CES de Extremadura INFORMA. SOCIEDADES MERCANTILES.

En Extremadura, en agosto de 2021, el número de sociedades mercantiles creadas ascendió a 80, 23 más de las que se crearon en agosto de 2020 (40,35%). La tasa de variación interanual en España fue de un 9,68%.

Sociedades Mercantiles. Disueltas. Agosto 2020 – Agosto 2021

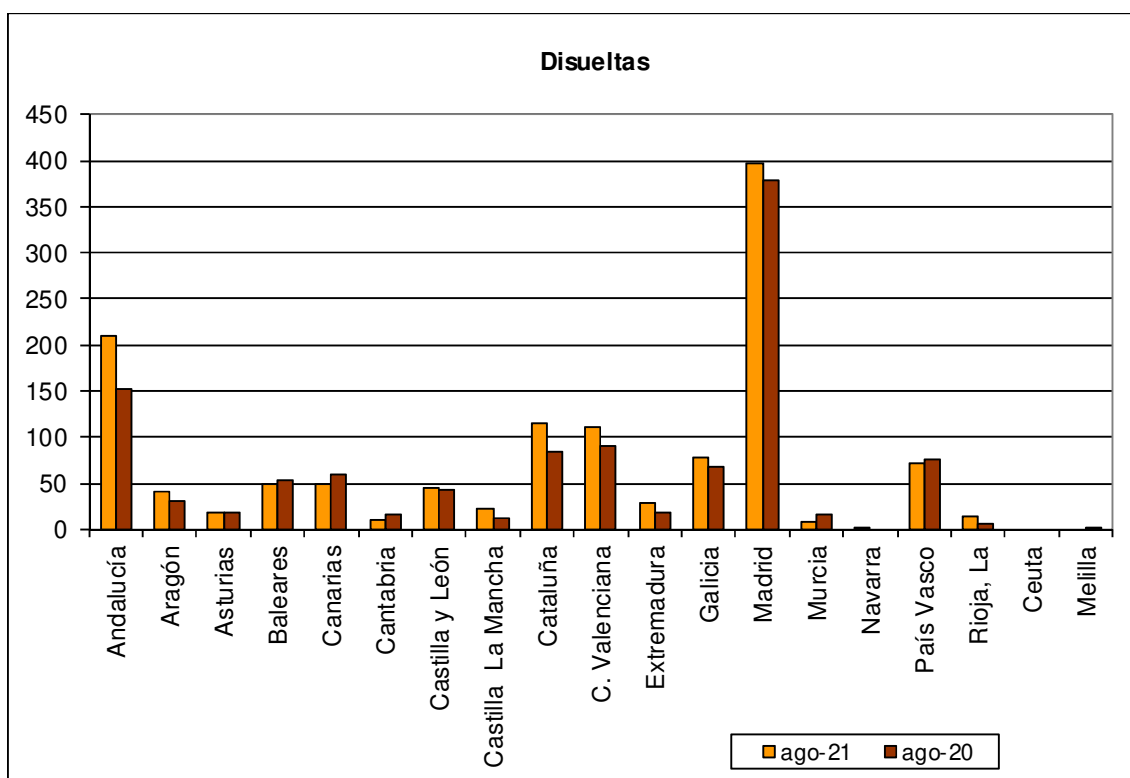

Fuente: Elaboración propia a partir de datos del INE.

Fecha de actualización: 07/10/2021.

CES de Extremadura INFORMA. SOCIEDADES MERCANTILES.

En Extremadura, en agosto de 2021, el número de sociedades mercantiles disueltas ascendió a 28 frente a las 18 que se disolvieron en agosto de 2020, lo que supuso un aumento del 55,56%. La tasa de variación en España fue 13,45%.

Coste laboral total [IIT 2017 – IIT 2021]

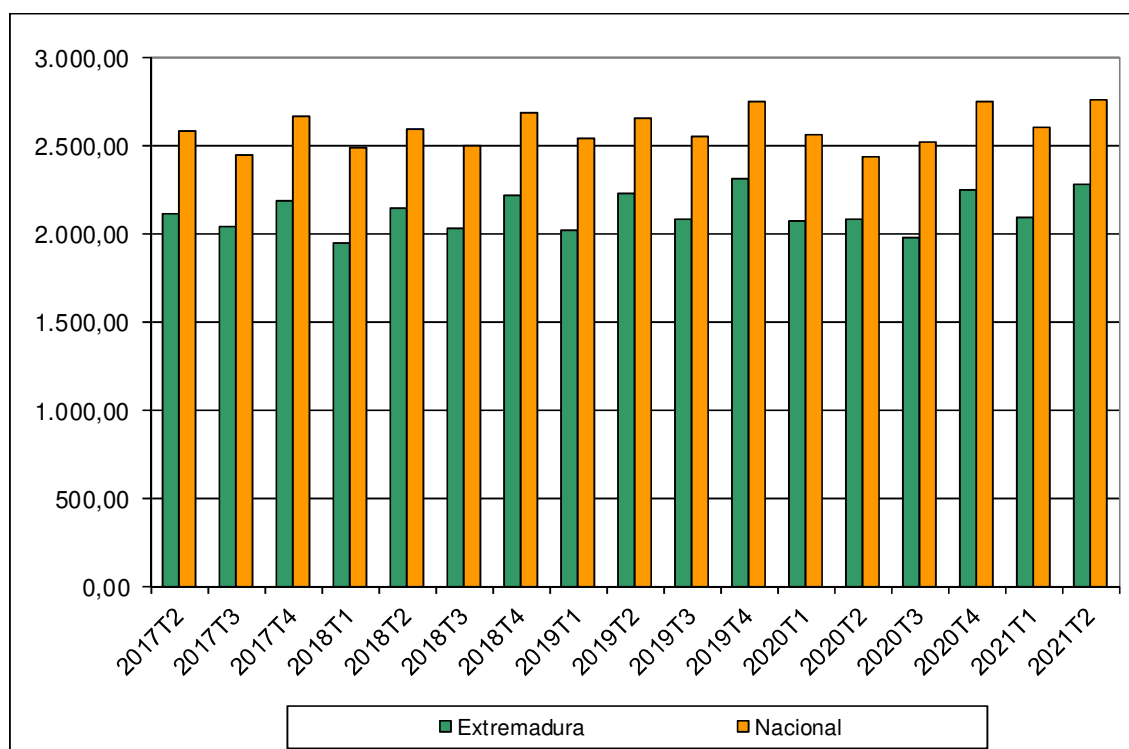

Fuente: Elaboración propia a partir de datos del INE.

Fecha de actualización: 16/09/2021

CES de Extremadura INFORMA. COSTES LABORALES.

En Extremadura, el coste laboral por trabajador y mes en el segundo trimestre de 2021 alcanzó los 2.285,13 €, lo que supuso un aumento del 9,32% respecto al mismo trimestre del año anterior. En el conjunto de España el coste total alcanzó los 2.766,39 €, con un crecimiento del 13,24%. En Extremadura el coste laboral por trabajador es inferior a la media nacional en 481,26 €.

Índices de precios de consumo (% variación anual) Septiembre 2020 – Septiembre 2021

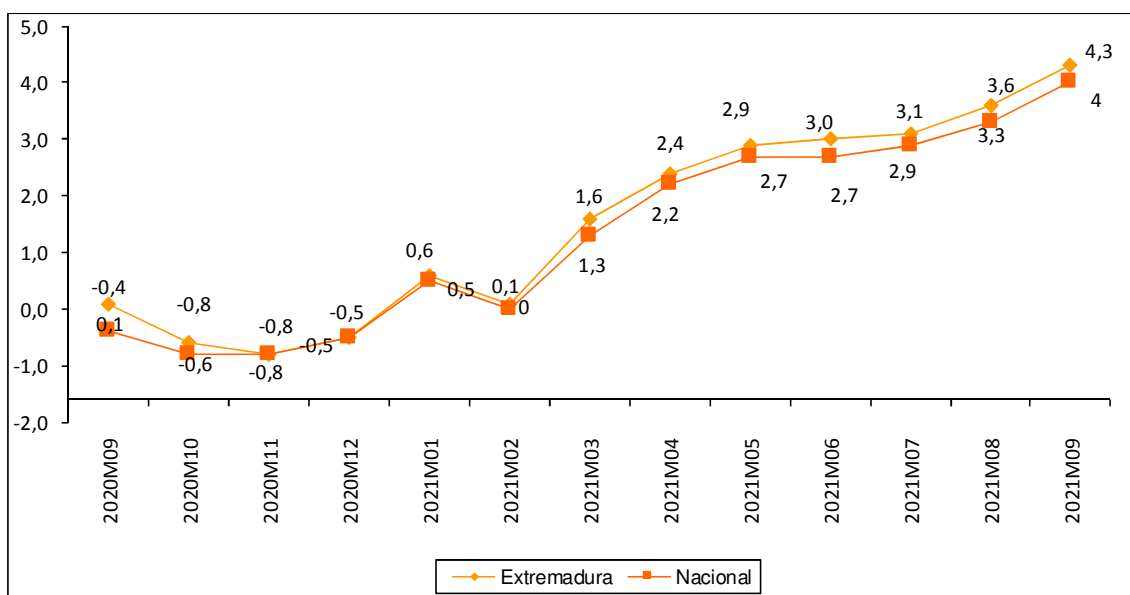

Fuente: Elaboración propia a partir de datos del INE.

Fecha de actualización: 14/10/2021.

CES de Extremadura INFORMA. ÍNDICE DE PRECIOS DE CONSUMO.

En Extremadura la variación anual del IPC en el mes de septiembre de 2021 se situó en el 4,3%, mientras que a nivel nacional fue de 4,0%.

Inflación subyacente (% variación anual) Septiembre 2020 – Septiembre 2021

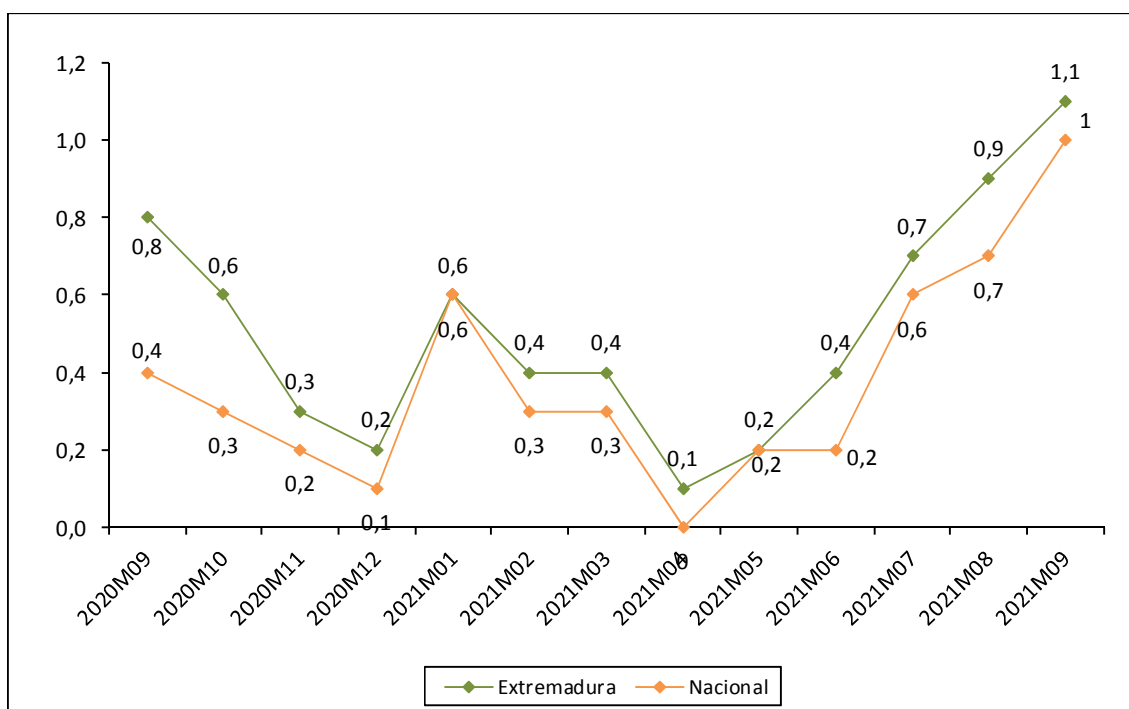

Fuente: Elaboración propia a partir de datos del INE.

Fecha de actualización: 14/10/2021.

CES de Extremadura INFORMA. INFLACIÓN SUBYACENTE.

A partir del grupo especial “General sin alimentos no elaborados ni productos energéticos” del IPC, se obtiene la inflación subyacente. En Extremadura la variación anual en el mes de septiembre de 2021 se situó en el 1,1%, mientras que a nivel nacional fue de un 1,0%.

Índice de precios industriales (% variación anual) Septiembre 2020 – Septiembre 2021

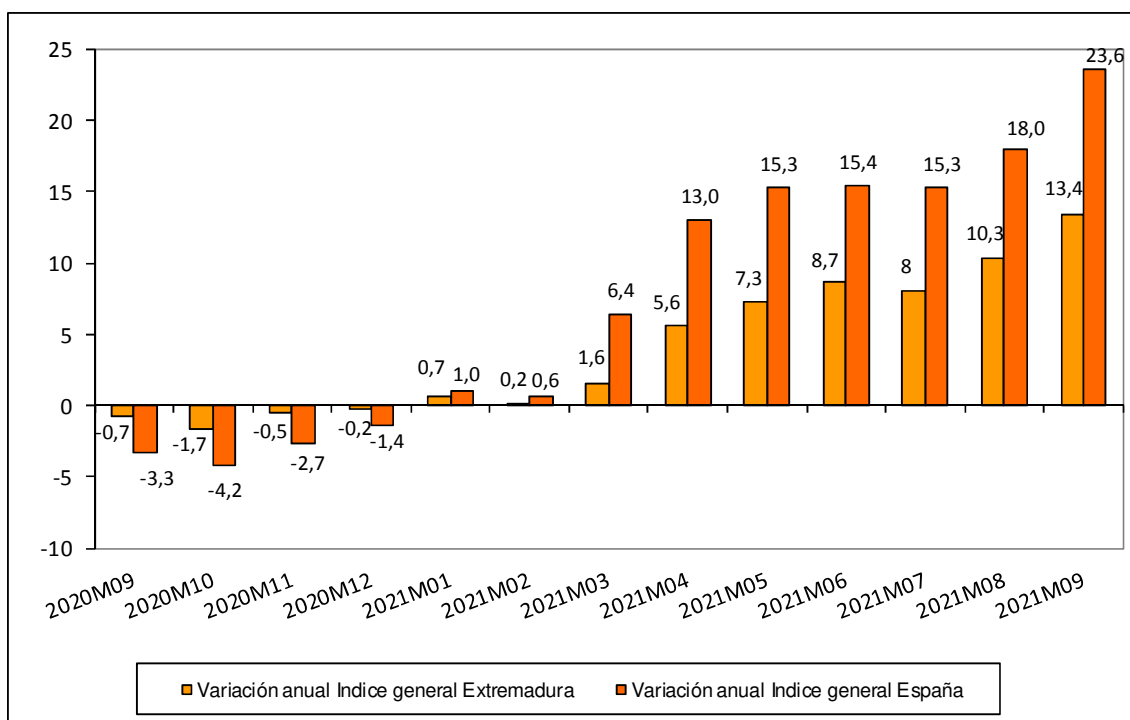

Fuente: Elaboración propia a partir de datos del INE.

Fecha de actualización: 26/10/2021.

CES de Extremadura INFORMA. ÍNDICE DE PRECIOS INDUSTRIALES.

En Extremadura, la tasa de variación anual en el mes de septiembre de 2021 alcanzó un 13,4%.
En España la tasa reflejó un aumento del 23,6%.

Índices de producción industrial (% variación anual) Agosto 2021 – Agosto 2020

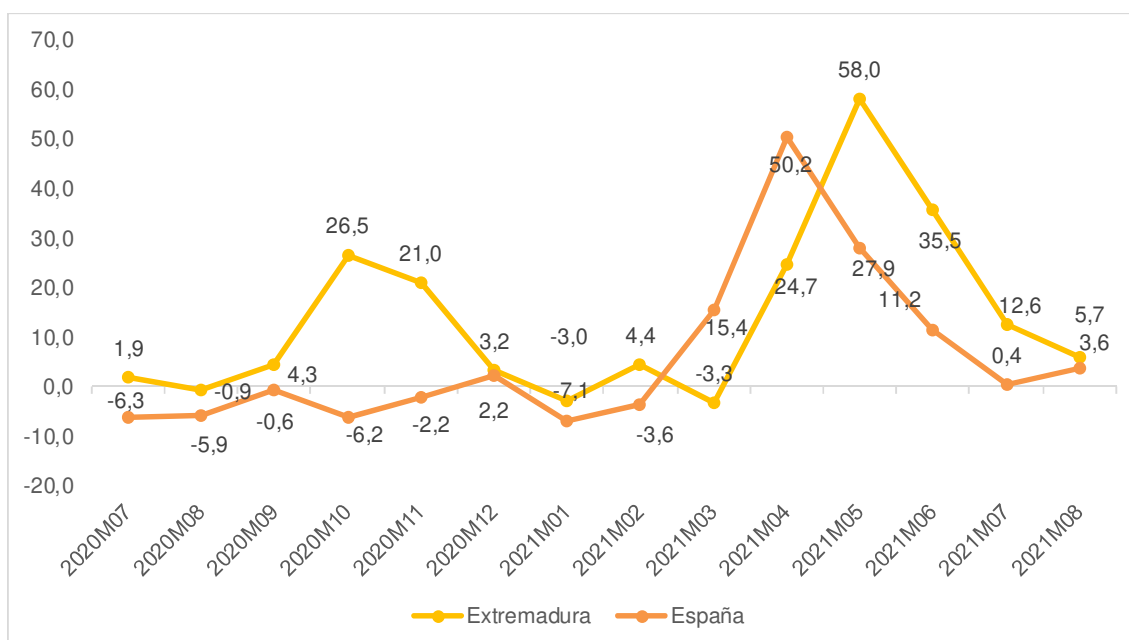

Fuente: Elaboración propia a partir de datos del INE.

Fecha de actualización: 06/10/2021

CES de Extremadura INFORMA. ÍNDICE DE PRODUCCIÓN INDUSTRIAL.

En Extremadura la variación anual del IPI en el mes de agosto de 2021 se situó en el 5,7% frente al 12,6% del mes anterior. A nivel nacional, la variación en el mes de agosto fue del 3,6% por el 0,4% del pasado mes.

Índices de comercio al por menor (% variación anual) Septiembre 2019 – Septiembre 2021

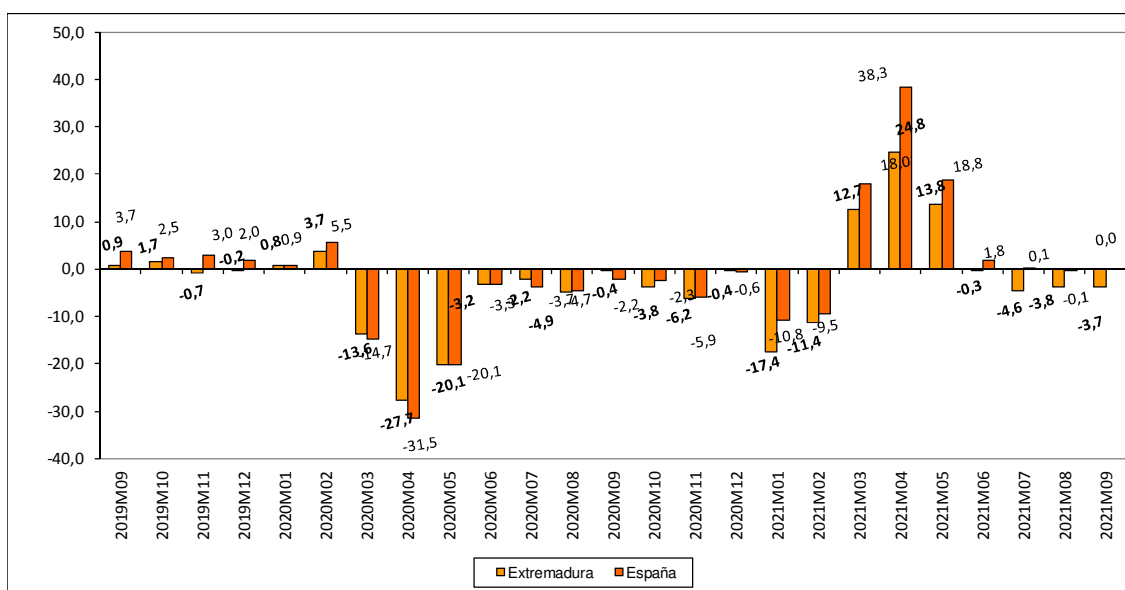

Fuente: Elaboración propia a partir de datos del INE.

Fecha de actualización: 29/10/2021.

CES de Extremadura INFORMA. ÍNDICES DE COMERCIO AL POR MENOR.

En Extremadura, las ventas del comercio al por menor disminuyeron en septiembre de 2021 un 3,7%. En España la tasa se mantuvo en el 0,0%.

Comercio exterior en Extremadura (Exportaciones e importaciones) Agosto 2020 – Agosto 2021

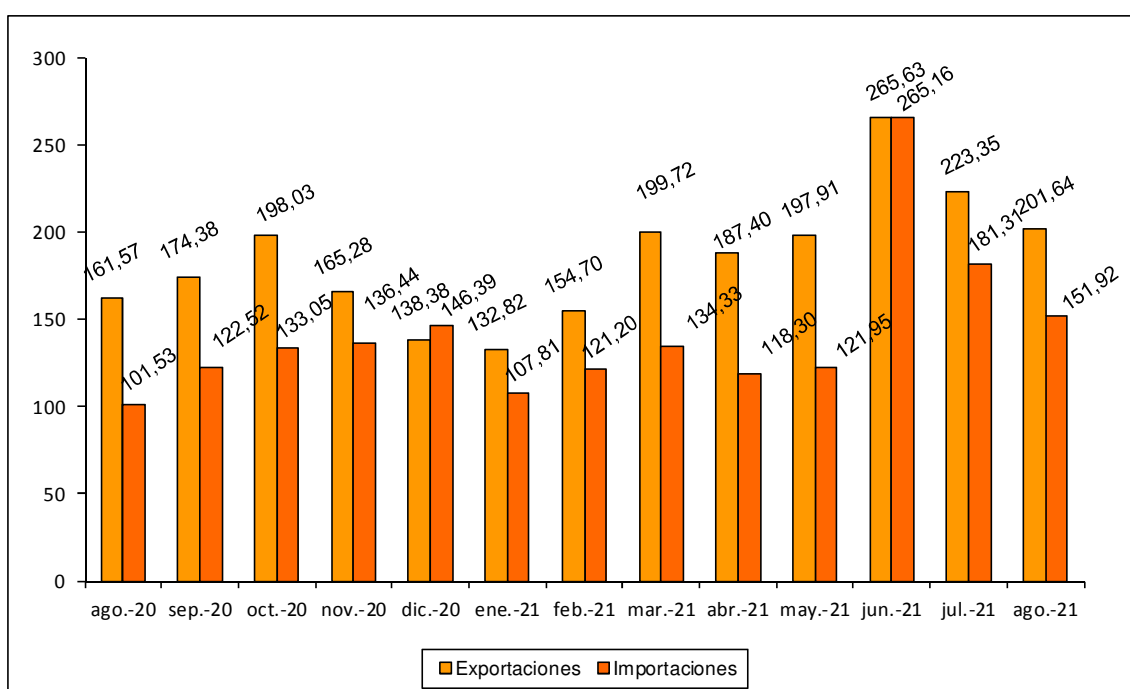

Fuente: Elaboración propia a partir de datos del IIEEx. Datos en millones de euros. Datos provisionales.

Fecha de actualización: 19/10/2021

CES de Extremadura INFORMA. COMERCIO EXTERIOR.

En Extremadura, las exportaciones aumentaron en agosto de 2021 un 24,80% respecto al mismo mes de 2020 y disminuyeron un 9,72% respecto al mes anterior. Las importaciones, por su parte, aumentaron un 49,63% respecto a agosto de 2020 y disminuyeron un 16,21% respecto a julio de 2021.

Grado de ocupación hotelera por plazas Septiembre 2020 – Septiembre 2021

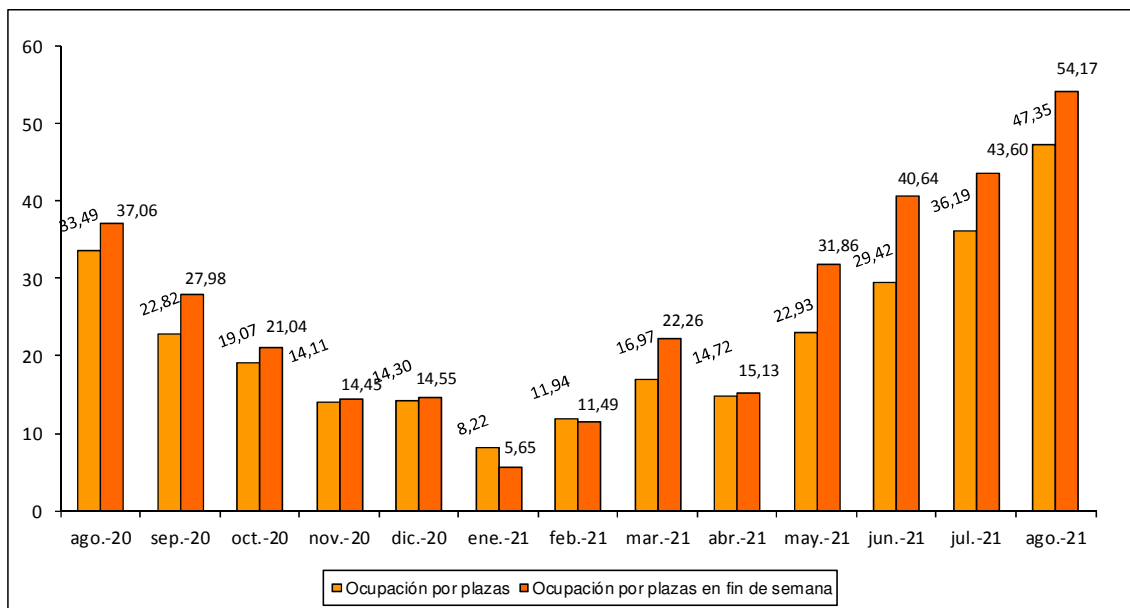

Fuente: Elaboración propia a partir de datos del INE.

Fecha de actualización: 25/10/2021.

CES de Extremadura INFORMA. OCUPACIÓN HOTELERA.

En Extremadura, el grado de ocupación hotelera en septiembre de 2021 alcanzó el 41,72% frente al 22,82% del mismo mes de 2020. El grado de ocupación durante el fin de semana fue del 50,01% frente al 27,98% en septiembre de 2020.

ACTUALIDAD LABORAL

INFORMACIÓN SOBRE:

- * Encuesta de Población Activa
- * Paro registrado
- * Afiliación a la Seguridad Social
- * Contratos registrados
- * Prestaciones por desempleo
- * Huelgas
- * Mediación, Arbitraje y Conciliación
- * Cooperativas y sociedades laborales
- * Accidentes de trabajo

Encuesta de Población Activa. Actividad (III trimestre 2021)

		PERSONAS ACTIVAS TRIM. III 2021	PERSONAS ACTIVAS TRIM. II 2020	PERSONAS ACTIVAS TRIM. III 2019	VARIACIÓN ABSOLUTA INTERTRIMESTRAL	VARIACIÓN RELATIVA INTERTRIMESTRAL %	VARIACIÓN ABS. INTERANUAL	VAR. RELATIVA INTERANUAL %	TASA DE ACTIVIDAD TRIMESTRE III 2021	TASA DE ACTIVIDAD TRIMESTRE II 2020	TASA DE ACTIVIDAD TRIMESTRE III 2020
EDAD	MENORES DE 25 AÑOS	35.700	31.800	35.900	3.900	12,26	-200	-0,56	36,67	32,36	36,88
	DE 25 Y MÁS AÑOS	469.000	464.600	453.800	4.400	0,95	15.200	3,35	59,06	58,46	56,99
SEXO	HOMBRES	277.200	270.400	269.900	6.800	2,51	7.300	2,70	62,99	61,29	61,18
	MUJERES	227.500	226.100	219.800	1.400	0,62	7.700	3,50	50,40	50,01	48,58
TOTAL EXTREMADURA		504.700	496.500	489.700	8.200	1,65	15.000	3,06	56,61	55,58	54,80
TOTAL ESPAÑA		23.447.700	23.215.500	22.899.800	232.200	1,00	547.900	2,39	59,14	58,58	57,83

Fuente: Elaboración propia a partir de datos del INE. Encuesta de Población Activa

Fecha de actualización: 28/10/2021

CES de Extremadura INFORMA. ENCUESTA DE POBLACIÓN ACTIVA. ACTIVIDAD

En Extremadura la población activa en el tercer trimestre de 2021 se cifró en 504.700 personas, un 1,65% más que el trimestre anterior (8.200 personas más), y un 3,06% más que en el mismo trimestre del año anterior (15.000 personas más). En España, sumaron un total de 23.447.700 personas, un 1,00% más que con respecto al trimestre anterior (232.200 personas más) y un 2,39% más que en el mismo periodo del año anterior (547.900 personas). La tasa de actividad en la Comunidad en este tercer trimestre fue de un 56,61% por el 59,14% del ámbito nacional.

Encuesta de Población Activa. Ocupación (III Trimestre 2021)

		PERSONAS OCUPADAS TRIM. III 2021	PERSONAS OCUPADAS TRIM. II 2020	PERSONAS OCUPADAS TRIM. III 2020	VARIACIÓN ABSOLUTA INTERTRIMESTRAL	VARIACIÓN RELATIVA INTERMENSUAL %	VARIACIÓN ABS. INTERANUAL	VAR. RELATIVA INTERANUAL %	TASA DE OCUPACIÓN TRIM. III 2021	TASA DE OCUPACIÓN TRIM. II 2020	TASA DE OCUPACIÓN TRIM. III 2020
EDAD	MENORES DE 25 AÑOS	21.100	17.800	18.900	3.300	18,54	2.200	11,64	21,65	18,00	19,43
	DE 25 Y MÁS AÑOS	393.200	383.600	368.600	9.600	2,50	24.600	6,67	49,51	48,27	46,29
SEXO	HOMBRES	239.800	233.700	223.500	6.100	2,61	16.300	7,29	54,49	52,96	50,66
	MUJERES	174.500	167.700	164.000	6.800	4,05	10.500	6,40	38,65	37,10	36,25
SECTOR	AGRICULTURA	43.600	48.300	40.700	-4.700	-9,73	2.900	7,13	n.d	n.d	n.d
	INDUSTRIA	48.700	45.900	40.900	2.800	6,10	7.800	19,07	n.d	n.d	n.d
	CONSTRUCCIÓN	32.700	30.100	27.800	2.600	8,64	4.900	17,63	n.d	n.d	n.d
	SERVICIOS	289.300	277.100	278.100	12.200	4,40	11.200	4,03	n.d	n.d	n.d
TOTAL EXTREMADURA		414.300	401.400	387.500	12.900	3,21	26.800	6,92	46,47	44,93	43,36
TOTAL ESPAÑA		20.031.000	19.671.700	19.176.900	359.300	1,83	854.100	4,45	50,52	49,63	48,43

Fuente: INE. Encuesta de Población Activa

Fecha de actualización: 28/10/2021

CES de Extremadura INFORMA. ENCUESTA DE POBLACIÓN ACTIVA. OCUPACIÓN

En Extremadura la población ocupada en el tercer trimestre de 2021 se cifró en 414.300 personas, un 3,21% más que el trimestre anterior (12.900 personas más), y un 6,92% más que en el mismo trimestre del año anterior (26.800 personas más). En España, sumaron un total de 20.031.000 personas con un crecimiento del 1,83% respecto al trimestre anterior (359.300 personas más) y un 4,45% más que en el mismo periodo del año anterior (854.100 personas). La tasa de ocupación en la Comunidad en este tercer trimestre fue de un 46,47% por el 50,52% del ámbito nacional.

Encuesta de Población Activa. Paro (III trimestre 2021)

		PERSONAS PARADAS TRIM. III 2021	PERSONAS PARADAS TRIM. II 2020	PERSONAS PARADAS TRIM. III 2020	VARIACIÓN ABSOLUTA INTERMENSUAL	VARIACIÓN RELATIVA INTERMENSUAL %	VARIACIÓN ABS. INTERANUAL	VAR. RELATIVA INTERANUAL %	TASA DE PARO TRIM. III 2021	TASA DE PARO TRIM. II 2020	TASA DE PARO TRIM. III 2020
EDAD	MENORES DE 25 AÑOS	14.600	14.200	17.000	400	2,82	-2.400	-14,12	40,94	44,36	47,32
	DE 25 Y MÁS AÑOS	75.700	80.900	85.200	-5.200	-6,43	-9.500	-11,15	16,17	17,42	18,78
SEXO	HOMBRES	37.400	36.700	46.400	700	1,91	-9.000	17,21	13,49	13,58	17,21
	MUJERES	53.100	58.400	55.800	-5.300	-9,08	-2.700	-4,84	23,32	25,82	25,38
SECTOR	AGRICULTURA	10.200	7.700	11.400	2.500	32,47	-1.200	-10,53	N.D.	N.D.	N.D.
	INDUSTRIA	3.700	3.700	4.200	0	0,00	-500	-11,90	N.D.	N.D.	N.D.
	CONSTRUCCIÓN	1.800	2.800	4.400	-1.000	-35,71	-2.600	-59,09	N.D.	N.D.	N.D.
	SERVICIOS	37.400	40.300	37.700	-2.900	-7,20	-300	-0,80	N.D.	N.D.	N.D.
	PARADOS QUE BUSCAN SU PRIMER EMPLEO O QUE HAN DEJADO SU ÚLTIMO EMPLEO HACE MÁS DE UN AÑO	37.300	40.600	44.500	-3.300	-8,13	-7.200	-16,18	N.D.	N.D.	N.D.
TIEMPO DE BÚSQUEDA DE EMPLEO	MENOS DE UN AÑO	49.600	55.400	58.900	-5.800	-10,47	-9.300	-15,79	N.D.	N.D.	N.D.
	MÁS DE UN AÑO	40.800	39.700	43.400	1.100	2,77	-2.600	-4,41	N.D.	N.D.	N.D.
TOTAL EXTREMADURA		90.500	95.100	102.200	-4.600	-4,84	-11.700	-11,45	17,92	19,15	20,88
TOTAL ESPAÑA		3.416.700	3.543.800	3.722.900	-127.100	-3,59	-306.200	-8,22	14,57	15,26	16,26

Fuente: Elaboración propia a partir de datos del INE. Encuesta de Población Activa

Fecha de actualización: 28/10/2021

CES de Extremadura INFORMA. ENCUESTA DE POBLACIÓN ACTIVA. PARO

En Extremadura el paro en el tercer trimestre de 2021 se cifró en 90.500 personas, un 4,84% menos que el trimestre anterior (4.600 personas menos), y un 11,45% menos que en el mismo trimestre del año anterior (11.700 personas menos). En España, sumaron un total de 3.416.700 personas con una reducción del 3,59% respecto al trimestre anterior (127.100 personas menos) y un 8,22% más que en el mismo periodo del año anterior (306.200 personas más). La tasa de paro se situó en un 17,92% por el 14,57% a nivel nacional.

Encuesta de Población Activa. Paro por provincias (III trimestre 2021)

	Tasa de actividad			Tasa de paro			Tasa de empleo		
	2021	2020	2020	2021	2020	2020	2021	2020	2020
	TRIMESTRE III	TRIMESTRE II	TRIMESTRE II	TRIMESTRE III	TRIMESTRE II	TRIMESTRE II	TRIMESTRE III	TRIMESTRE II	TRIMESTRE II
Badajoz	58,29	56,54	54,87	18,19	19,20	21,26	47,69	45,68	43,21
Cáceres	53,75	53,95	54,68	17,44	19,07	20,22	44,38	43,66	43,63
EXTREMADURA	56,61	55,58	54,80	17,92	19,15	20,88	46,47	44,93	43,36
ESPAÑA	59,14	58,58	57,83	14,57	15,26	16,26	50,52	49,63	48,43

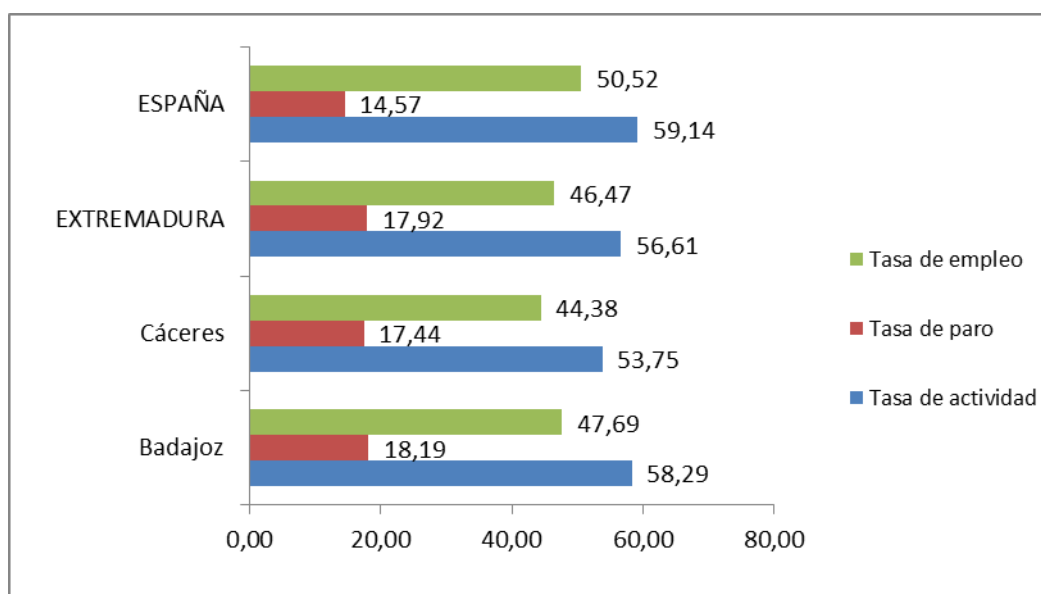

Fuente: Elaboración propia a partir de datos del INE. Encuesta de Población Activa

Fecha de actualización: 28/10/2021

CES de Extremadura INFORMA. ENCUESTA DE POBLACIÓN ACTIVA. PARO POR PROVINCIAS

De las dos provincias extremeñas, en el tercer trimestre de 2021, Badajoz mostró una mayor tasa de actividad, empleo y paro que Cáceres.

Paro registrado Extremadura Septiembre 2021

PARO REGISTRADO							
	sep-21	ago-21	VARIACIÓN ABS. INTERMENSUAL	VAR. RELATIVA INTERMENSUAL %	sep-20	VARIACIÓN ABS. INTERANUAL	VAR. RELATIVA INTERANUAL %
HOMBRES	33.386	34.072	-686	-2,01	40.916	-7.530	-18,40
MUJERES	58.294	57.989	305	0,53	65.133	-6.839	-10,50
MENORES DE 25 AÑOS	8.250	7.884	366	4,64	10.985	-2.735	-24,90
AGRICULTURA	9.743	9.723	20	0,21	11.939	-2.196	-18,39
INDUSTRIA	4.975	4.918	57	1,16	5.958	-983	-16,50
CONSTRUCCIÓN	6.763	7.030	-267	-3,80	8.238	-1.475	-17,90
SERVICIOS	64.765	64.592	173	0,27	72.169	-7.404	-10,26
SIN EMPLEO ANTERIOR	5.434	5.798	-364	-6,28	7.745	-2.311	-29,84
TOTAL EXTREMADURA	91.680	92.061	-381	-0,41	106.049	-14.369	-13,55
TOTAL ESPAÑA	3.257.802	3.333.915	-76.113	-2,28	3.776.485	-518.683	-13,73
Total Badajoz	60.022	60.261	-239	-0,40	69.936	-9.914	-14,18
Total Cáceres	31.658	31.800	-142	-0,45	36.113	-4.455	-12,34

Fuente: Elaboración propia a partir de datos del Servicios Público de Empleo Estatal (SEPE)

Fecha de actualización: 04/10/2021

CES de Extremadura INFORMA. PARO REGISTRADO.

En Extremadura el paro registrado en el mes de septiembre de 2021 se cifró en 91.680 personas, lo que supone una reducción de 381 personas respecto al mes anterior (un 0,41% de variación intermensual) y una disminución de 14.369 personas respecto al mismo mes de 2020 (un -13,55% de variación interanual). En el conjunto de España la cifra de personas paradas en este último mes fue de 3.257.802, un -2,28% de variación intermensual (76.113 personas menos) y un 13,73% menos de variación interanual (518.683 personas menos).

Por provincias, la variación interanual del paro fue negativa en ambas provincias, especialmente en la provincia de Badajoz, que registró un 14,18% menos.

Parados y búsqueda de empleo Extremadura. Septiembre 2021

	Total	Menores de 25 años	Mayores de 25 años
Extremadura	91.680	8.250	83.430
menos de 1 mes	16.371	2.871	13.500
de 1 a 6 meses	23.309	3.402	19.907
de 6 meses a 1 año	10.876	772	10.104
más de 1 año	41.124	1.205	39.919
Badajoz	60.022	5.262	54.760
menos de 1 mes	10.775	1.849	8.926
de 1 a 6 meses	14.841	2.133	12.708
de 6 meses a 1 año	6.922	513	6.409
más de 1 año	27.484	767	26.717
Cáceres	31.658	2.988	28.670
menos de 1 mes	5.596	1.022	4.574
de 1 a 6 meses	8.468	1.269	7.199
de 6 meses a 1 año	3.954	259	3.695
más de 1 año	13.640	438	13.202
Total España	3.257.802	251.129	3.006.673
menos de 1 mes	402.698	63.337	339.361
de 1 a 6 meses	694.591	86.511	608.080
de 6 meses a 1 año	371.087	31.475	339.612
más de 1 año	1.789.426	69.806	1.719.620

Fuente: Elaboración propia a partir de datos del Servicio Público de Empleo Estatal (SEPE)

Fecha de actualización: 08/10/2021

CES de Extremadura INFORMA. PARADOS POR TIEMPO DE BÚSQUEDA DE EMPLEO.

En el mes de septiembre, en Extremadura 41.124 personas (un 44,86%) del total de 91.680 lleva más de un año buscando empleo, mientras que en la media nacional esta cifra ascendió a 1.789.426 personas, que representaban el 54,93% del total.

Afiliación a la Seguridad Social Septiembre 2021

AFILIACIÓN A LA SEGURIDAD SOCIAL							
	sep-21	ago-21	Var. Intermensual	% Var. Intermensual	sep-20	Variación interanual	% Variación interanual
Régimen General	262.229	265.773	-3.545	-1,33	253.120	9.109	3,60
R. Gral. S.E.Agrario	57.640	57.429	211	0,37	59.122	-1.482	-2,51
R. Gral. S.E.E. Hogar	4.322	4.330	-8	-0,18	4.343	-21	-0,48
R.E. Autónomos NO SETA	69.655	69.649	6	0,06	69.256	399	0,58
R.E. Autónomos SETA	11.054	11.091	-36	-0,05	11.111	-57	-0,51
TOTAL Extremadura	404.900	408.272	-3.372	-0,83	396.952	7.948	2,00
TOTAL España	19.531.111	19.473.724	57.387	0,29	18.876.389	654.722	3,47
Total Badajoz	256.994	258.776	-1.782	-0,69	251.668	5.326	2,12
Total Cáceres	147.906	149.496	-1.590	-1,06	145.284	2.622	1,80

Fuente: Elaboración propia a partir de datos del Ministerio de Trabajo y Economía Social y el Ministerio de Inclusión, Seguridad Social y Migraciones

Fecha de actualización: 04/10/2021

CES de Extremadura INFORMA. AFILIACIÓN A LA SEGURIDAD SOCIAL.

En Extremadura la cifra de afiliación a la Seguridad Social en el mes de septiembre de 2021 fue de 404.900 personas, lo que supone una reducción de 3.372 afiliaciones respecto al mes anterior (un -0,83% de variación intermensual) y un aumento de 7.948 personas sobre el mismo mes de 2020 (un 2,00% de variación interanual). En el conjunto de España la cifra de afiliaciones a la Seguridad Social en este último mes fue de 19.531.111, un 0,29% de variación intermensual (57.387 personas más) y un 3,47% de variación interanual (654.722 personas más).

Contratos registrados Septiembre 2021

CONTRATOS REGISTRADOS							
	sep-21	ago-21	VARIACIÓN ABS.	% VAR.	sep-20	VARIACIÓN ABS.	% VAR.
			INTERMENSUAL	INTERMENSUAL		INTERANUAL	INTERANUAL
INDEFINIDOS	2.334	1.619	715	44,16	2.237	97	4,34
TEMPORALES	56.540	51.450	5.090	9,89	51.755	4.785	9,25
TOTAL EXTREMADURA	58.874	53.069	5.805	10,94	53.992	4.882	9,04
TOTAL ESPAÑA	1.923.846	1.407.563	516.283	36,68	1.632.484	291.362	17,85
Total Badajoz	44.005	39.407	4.598	11,67	40.297	3.708	9,20
Total Cáceres	14.869	13.662	1.207	8,83	13.695	1.174	8,57

Fuente: Elaboración propia a partir de datos del Ministerio de Empleo y Seguridad Social. Servicio Público de Empleo Estatal (SEPE)

Fecha de actualización: 04/10/2021

CES de Extremadura INFORMA. CONTRATOS REGISTRADOS.

En Extremadura la cifra de contratos registrados en el mes de septiembre de 2021 fue 58.874, lo que supone un aumento de 5.805 contratos sobre el mes anterior (un 10,94% de variación intermensual) y un crecimiento de 4.882 contratos respecto al mes de septiembre de 2020 (un 9,04% de variación interanual). En el conjunto de España la cifra de contratos registrados en este mes fue 1.923.846, un 36,68% de variación intermensual (516.283 contratos más) y un 17,85% de variación interanual (291.362 contratos más).

Prestaciones por desempleo Extremadura. Agosto 2021

Solicitudes de prestación por desempleo							
	ago-21	jul-21	VARIACIÓN ABS. INTERMENSUAL	VAR. RELATIVA INTERMENSUAL %	ago-20	VARIACIÓN ABS. INTERANUAL	VAR. RELATIVA INTERANUAL %
Prestación contributiva	11.507	14.780	-3.273	-22,14	16.191	-4.684	-28,93
Subsidio	9.482	10.415	-933	-8,96	8.723	759	8,70
Renta Activa de Inserción	842	832	10	1,20	777	65	8,37
Programa activación empleo	0	0	0	0,00	1	-1	0,00
Subsidio event. Agrarios	1.925	1.971	-46	-2,33	1.797	128	7,12
Extremadura	23.756	27.998	-4.242	-15,15	27.489	-3.733	-13,58
España	1.110.404	1.402.661	-292.257	-20,84	2.696.490	-1.586.086	-58,82

Beneficiarios prestación por desempleo							
	ago-21	jul-21	VARIACIÓN ABS. INTERMENSUAL	VAR. RELATIVA INTERMENSUAL %	ago-20	VARIACIÓN ABS. INTERANUAL	VAR. RELATIVA INTERANUAL %
Prestación contributiva	18.926	18.351	575	3,13	27.304	-8.378	-30,68
Subsidio	38.814	38.960	-146	-0,37	41.158	-2.344	-5,70
Renta Activa de Inserción	5.442	5.550	-108	-1,95	5.023	419	8,34
Programa activación empleo	0	0	0	0,00	0	0	-100,00
Subsidio event. Agrarios	12.030	12.025	5	0,04	12.667	-637	-0,74
Extremadura	75.212	74.886	326	0,44	86.512	-11.300	-13,06
España	1.977.033	1.977.597	-564	-0,03	2.942.301	-965.268	-32,81

Fuente: Elaboración propia a partir de datos del Servicio Público de Empleo Estatal (SEPE)

Fecha de actualización: 04/10/2021

CES de Extremadura INFORMA. PRESTACIONES POR DESEMPLEO.

En Extremadura la cifra de solicitudes de prestaciones por desempleo en agosto de 2021 fue de 23.756 lo que supone 4.242 solicitudes menos que en el mes anterior (un -15,15% de variación intermensual) y 3.733 menos que en agosto de 2020 (un -13,58% de variación interanual). En el conjunto de España la cifra de solicitudes fue de 1.110.404, un 20,84% menos de variación intermensual (292.257 solicitudes menos) y un 58,82% menos de variación interanual (1.586.086 solicitudes menos). En cuanto a los beneficiarios de prestaciones por desempleo en Extremadura la cifra en agosto de 2021 fue de 75.212 lo que supone 326 beneficiarios más que en el mes anterior (un 0,44% de variación intermensual) y 11.300 beneficiarios menos que en el mismo mes del año anterior (un 13,06% de variación interanual). En el conjunto de España la cifra de beneficiarios fue de 1.977.033, un 0,03% menos en la variación intermensual (-564 personas) y un 32,81% menos de variación interanual (965.268 beneficiarios menos).

Huelgas y cierres patronales. Datos Enero- julio 2021

	Valores Absolutos	Variaciones absolutas sobre igual período año anterior	% respecto igual período año anterior
Extremadura			
HUELGAS	4	2	100,00
PARTICIPANTES	27	-312	-92,04
JORNADAS NO TRABAJADAS	32	-526	-94,27
España			
HUELGAS	398	126	46,32
PARTICIPANTES	99.941	43.031	75,61
JORNADAS NO TRABAJADAS	256.394	-20.814	-7,51

	HUELGAS		PARTICIPANTES		JORNADAS NO TRABAJADAS	
	Julio	Acumulado Enero-Julio	Julio	Acumulado Enero-Julio	Julio	Acumulado Enero-Julio
EXTREMADURA	1	4	7	27	7	32
Badajoz	1	3	4	14	4	14
Cáceres	1	3	3	13	3	18

Fuente: Elaboración propia a partir de datos del Ministerio de Empleo y Seguridad Social

Fecha de actualización: 30/10/2021

CES de Extremadura INFORMA. ESTADÍSTICA DE HUELGAS Y CIERRES PATRONALES

En Extremadura, entre enero y julio de 2021 se produjeron cuatro huelgas. En España, la cifra de huelgas acumuladas fue de 398 lo que supone un 46,32% más respecto al mismo periodo de 2020 (126 huelgas más).

**Mediación, Arbitraje y Conciliación
Extremadura.
Acumuladas Enero-Junio 2021**

Conciliaciones Individuales según motivación (1)		
	Junio	Acumulado Enero- Junio
Despidos	185	1.457
Reclamaciones de cantidad	132	1.221
Sanciones y causas varias	67	431
Total Extremadura	384	3.109
Total España	25.996	167.787

Fuente: Elaboración propia a partir de datos del Ministerio de Empleo y Seguridad Social

Fecha de actualización: 15/10/2021

(*) Datos provisionales

(1) Incluye las conciliaciones con avenencia, sin avenencia, intentadas sin efecto y otras (tenidas por no presentadas, desistidas y otros tipos).

CES de Extremadura INFORMA. ESTADÍSTICA DE MEDIACIÓN, ARBITRAJE Y CONCILIACIÓN.

En Extremadura las conciliaciones individuales acumuladas en el mes de junio de 2021 fueron 3.109. De estas conciliaciones individuales correspondieron a despidos 1.457, a reclamaciones de cantidad correspondieron 1.221 y a sanciones y causas varias 431. En España, la cifra de conciliaciones individuales en este periodo de 2021 fue de 167.787 en total.

*Cooperativas y Sociedades laborales
inscritas en la Seguridad Social.
Extremadura. Trimestre II 2020*

COOPERATIVAS Y SOCIEDADES LABORALES INSCRITAS EN LA SEGURIDAD SOCIAL					
	II TRIM 2020	Variaciones			
		Trim. Anterior		Año anterior	
		Var. Absoluta	Var. Relativa	Var. Absoluta	Var. Relativa
SOCIEDADES COOPERATIVAS	559	10	1,82	-2	-0,36
SOCIEDADES LABORALES	224	-1	-0,44	-14	-5,88
EXTREMADURA	783	9	1,16	-16	-2,00
ESPAÑA	25.836	114	0,44	-1.411	-5,18
EMPLEO					
SOCIEDADES COOPERATIVAS	6.738	1.431	26,96	-898	-11,76
SOCIEDADES LABORALES	1.672	210	14,36	-30	-1,76
EXTREMADURA	8.410	1.641	24,24	-928	-9,94
ESPAÑA	338.521	-35.877	-9,58	-18.977	-5,31

Fuente: Elaboración propia a partir de datos del Ministerio de Empleo y Seguridad Social

Fecha de actualización: 28/07/2020

CES de Extremadura INFORMA. SOCIEDADES COOPERATIVAS Y SOCIEDADES LABORALES INSCRITAS EN LA SEGURIDAD SOCIAL.

En Extremadura las sociedades cooperativas y sociedades laborales inscritas en la seguridad social en el segundo trimestre de 2020 fueron 783, representando una reducción del 2,00% respecto al mismo periodo en 2019 (-16 sociedades). En el conjunto de España la cifra total de sociedades fue de 25.836 sociedades, un 5,18% menos que en 2019. El empleo generado por las mismas en nuestra comunidad fue de 8.410 personas, con una variación interanual negativa del 9,94% (928 personas menos) mientras que en España el empleo generado por las sociedades cooperativas y laborales alcanzó a 338.521 personas, un 5,31% menos que en el mismo período de 2019 (18.977 personas menos).

Accidentes de Trabajo y Enfermedades Profesionales. Extremadura. Avance enero- agosto 2021

Accidentes de Trabajo con baja					
		Avance enero-agosto 2021	Avance enero- agosto 2020	Var. Absoluta	Var. Relativa
En Jornada por GRAVEDAD	Leves	6.797	5.876	921	15,67
	Graves	105	99	6	6,06
	Mortales	11	12	-1	-8,33
En Jornada por SECTORES	Agrario	1.495	1.465	30	2,05
	Industria	1.094	1.094	-	0,00
	Construcción	1.165	881	284	32,24
	Servicios	3.159	2.547	612	24,03
IN ITINERE	Total	526	402	124	30,85
TOTAL en jornada Extremadura		6.913	5.987	926	15,47
TOTAL en jornada España		318.030	267.261	50.769	19,00

Fuente: Elaboración propia a partir de datos del Ministerio de Empleo y Seguridad Social

Nota de la fuente: desde enero de 2019, se incorpora a esta estadística los accidentes de trabajo sufridos por los afiliados al Régimen Especial de Trabajadores Autónomos (RETA), que antes era de carácter voluntario.

Cambio en la definición de accidente mortal. Se contabilizan como accidentes mortales todos los fallecimientos a consecuencia de un accidente de trabajo que se produzcan en el plazo de un año desde la fecha del accidente, independientemente de su gravedad inicial.

Fecha de actualización: 13/10/2021

CES de Extremadura INFORMA. ESTADÍSTICA DE ACCIDENTES DE TRABAJO Y ENFERMEDADES PROFESIONALES.

En Extremadura los accidentes de trabajo en jornada acumulados a mes de agosto de 2021, fueron 6.913, representando un aumento del 15,47% respecto al mismo periodo en 2020 (926 accidentes más). En España, los accidentes de trabajo en jornada fueron un total de 318.030, aumentando en 50.769 accidentes más que en el mismo periodo de 2020, lo que representa un desarrollo del 19,00%. La estadística proporciona datos sobre los accidentes laborales reconocidos por contagio de COVID-19, que fueron en Extremadura un total de 169, 1 de ellos mortal, por un total de 8.402 en España, 6 de ellos mortales.

ACTUALIDAD SOCIAL

INFORMACIÓN SOBRE:

- * Padrón municipal
- * Movimiento natural de población
- * Migraciones
- * Compraventa de viviendas
- * Hipotecas
- * Prestaciones sociales
- * Dependencia
- * Presupuestos familiares
- * Condiciones de vida

Evolución de la población. Extremadura a 1 de enero 2021.

	2021 provisional			2020 definitivo			Var. % 2018/2019
	Ambos sexos	Hombres	Mujeres	Ambos sexos	Hombres	Mujeres	
TOTAL ESPAÑA	47.394.223	23.224.861	24.169.362	47.332.614	23.199.313	24.133.301	0,13
EXTREMADURA	1.057.999	524.874	533.125	1.061.979	526.936	535.043	-0,37
Badajoz	669.575	331.063	338.512	670.903	331.771	339.132	-0,20
Cáceres	388.424	193.811	194.613	391.076	195.165	195.911	-0,68
RESIDENTES ESPAÑOLES							
TOTAL ESPAÑA	42.018.306	20.582.294	21.436.012	42.105.708	20.628.287	21.477.421	-0,21
EXTREMADURA	1.021.354	506.969	514.385	1.026.792	509.686	517.106	-0,53
Badajoz	648.219	320.960	327.259	650.655	322.162	328.493	-0,37
Cáceres	373.135	186.009	187.126	376.137	187.524	188.613	3,27
RESIDENTES EXTRANJEROS							
TOTAL ESPAÑA	5.375.917	2.642.567	2.733.350	5.226.906	2.571.026	2.655.880	2,85
EXTREMADURA	36.645	17.905	18.740	35.187	17.250	17.937	4,14
Badajoz	21.356	10.103	11.253	20.248	9.609	10.639	5,47
Cáceres	15.289	7.802	7.487	14.939	7.641	7.298	2,34

Fuente: Elaboración propia a partir de datos del INE. Padrón municipal de habitantes 2021

Fecha de actualización: 23/06/2021

CES Extremadura INFORMA. PADRÓN DE HABITANTES

El total de personas inscritas en el Padrón Continuo en Extremadura a 1 de enero de 2021, con datos provisionales, es de 1.057.999 habitantes (47.394.223 habitantes en España), lo que supone una disminución respecto a 2020 del 0,37% y del 0,13% en España. De este total, 36.645 personas son residentes extranjeros y 5.375.917 en el caso de España, representando el 3,46% y el 11,34% del total de inscritos respectivamente.

Movimiento Natural de población. Nacimientos. 2020 provisionales

Tasa de variación anual del número de nacimientos 2019-2020 (%)

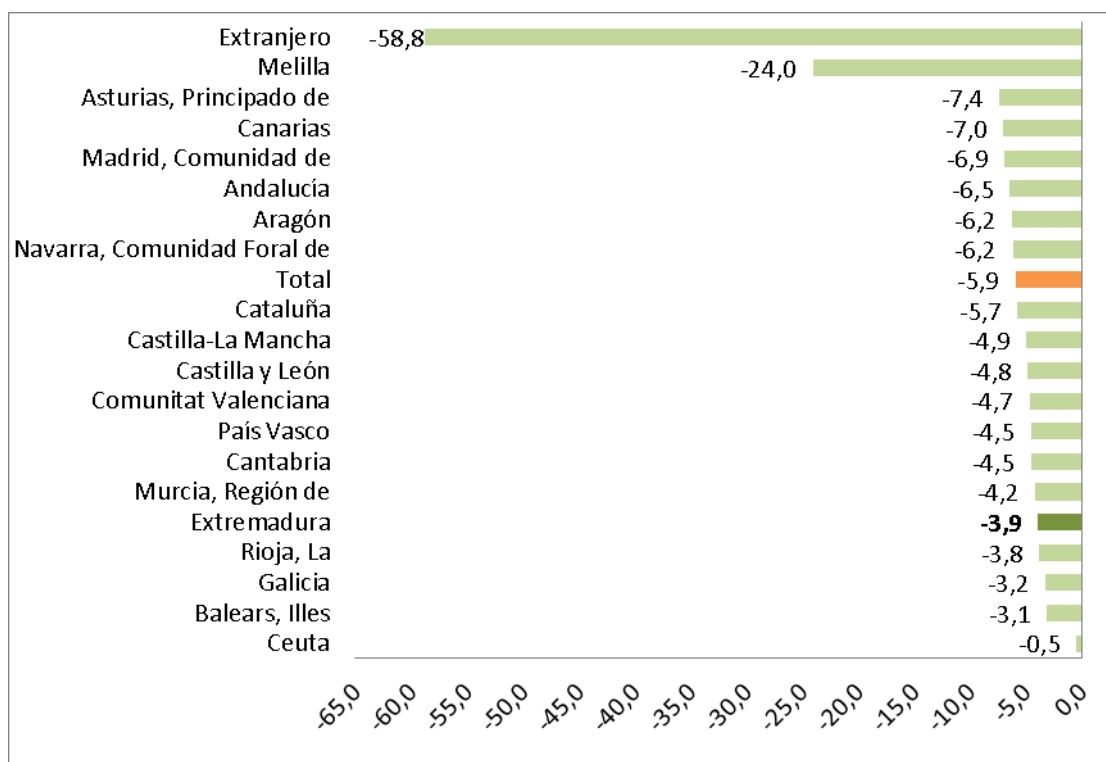

Fuente: Elaboración propia a partir de datos del INE. Movimientos Natural de Población. 2019 Datos definitivos

Fecha de actualización: 17/06/2021

CES Extremadura INFORMA. MOVIMIENTO NATURAL DE POBLACIÓN. NACIMIENTOS

En 2020 nacieron en Extremadura, un total de 7.352 niños, es decir, 298 menos que en el mismo periodo del año anterior (un 3,9% menos). Los mayores descensos se dieron en la Ciudad Autónoma de Melilla (-24,0%) y en el Principado de Asturias (-7,4%).

Movimiento Natural de población. Defunciones 2020 provisionales

Tasa de variación de defunciones 2019-2020 (%)

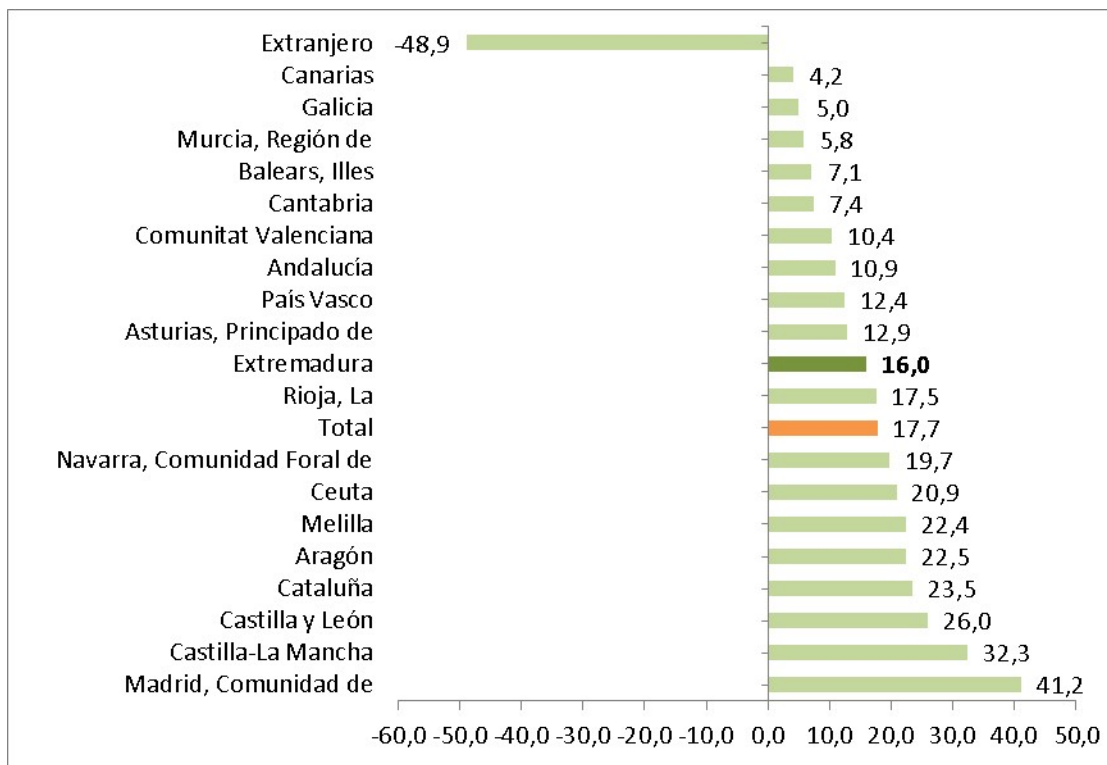

Fuente: Elaboración propia a partir de datos del INE. Movimientos Natural de Población

Fecha de actualización: 17/06/2021

CES Extremadura INFORMA. MOVIMIENTO NATURAL DE POBLACIÓN. DEFUNCIONES

En 2020 fallecieron en Extremadura 13.060 personas, lo que supuso un 16,00% más que en el mismo periodo del año anterior. El número de defunciones aumentó en todos los territorios.

Movimiento Natural de población. Saldo vegetativo. 2020 provisionales

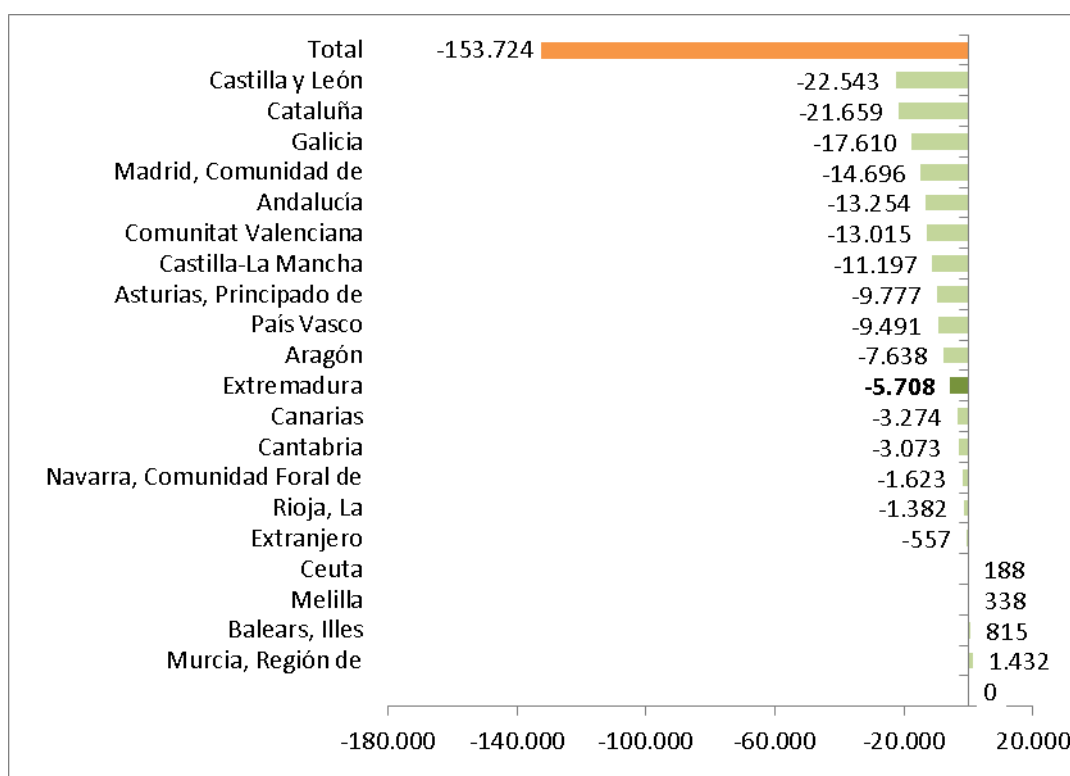

Fuente: INE. Movimientos Natural de Población.

Fecha de actualización: 17/06/2021

CES Extremadura INFORMA. MOVIMIENTO NATURAL DE POBLACIÓN. SALDO VEGETATIVO

El saldo vegetativo (nacimientos menos defunciones) con datos provisionales para 2020, fue negativo en casi todas las Comunidades Autónomas, entre ellas Extremadura. Las tres comunidades con saldo vegetativo más acusado fueron Castilla y León (-22.543), Cataluña (-21.659) y Galicia (-17.610), y las que registraron saldo vegetativo positivo fueron Murcia (1.432) e Islas Baleares (815), y las ciudades autónomas de Melilla (815) y Ceuta (188).

***Estadística de migraciones.
Saldo migratorio con las Comunidades.
Extremadura. 2020 provisionales***

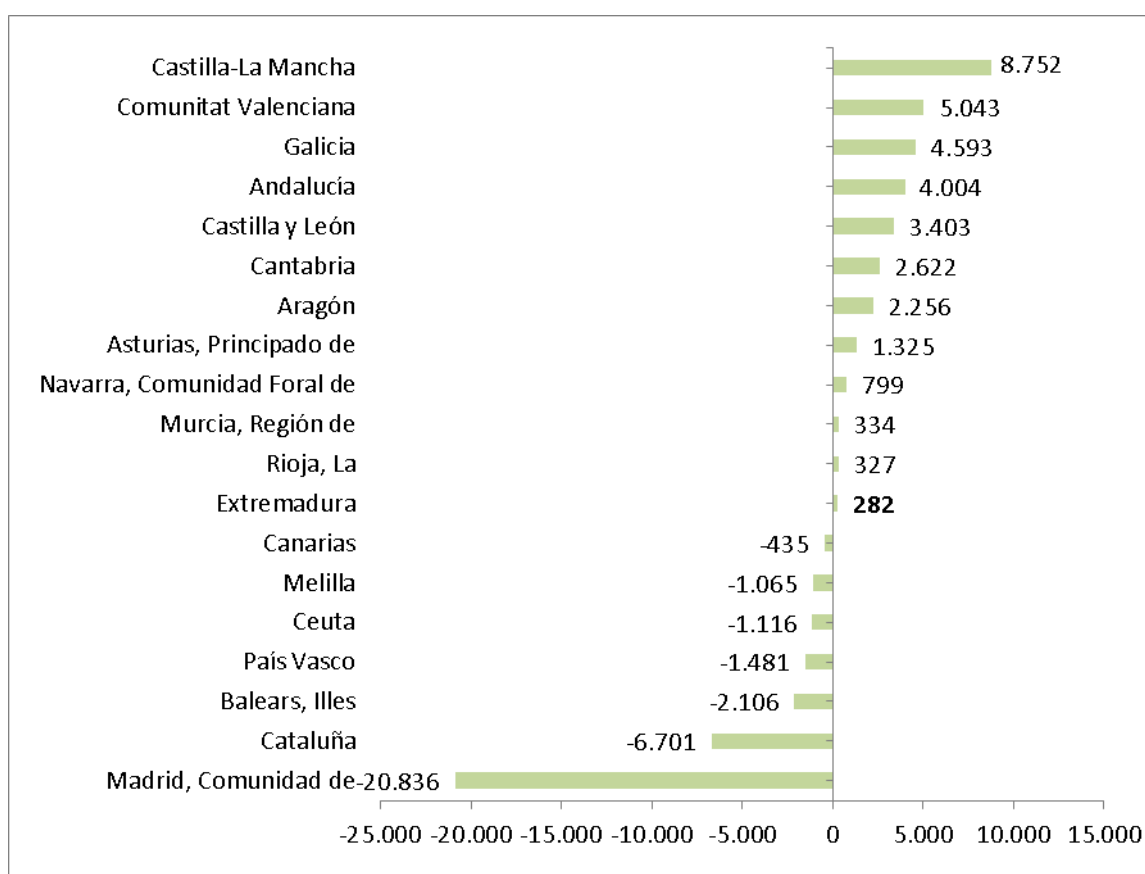

Fuente: Elaboración propia a partir de datos del INE. Estadística de Migraciones. *Datos provisionales

Fecha de actualización: 23/06/2021

CES Extremadura INFORMA. ESTADÍSTICA DE MIGRACIONES. SALDO MIGRATORIO CON LAS COMUNIDADES AUTÓNOMAS

En 2020, con datos provisionales, las Comunidades Autónomas de Castilla la Mancha, Valencia y Galicia, presentaron los saldos migratorios positivos más elevados entre Comunidades Autónomas. En el extremo opuesto, Madrid, Cataluña e Islas Baleares presentaron los saldos migratorios negativos más importantes.

**Estadística de Migraciones.
Saldo migratorio con el extranjero.
Extremadura. 2020 provisionales**

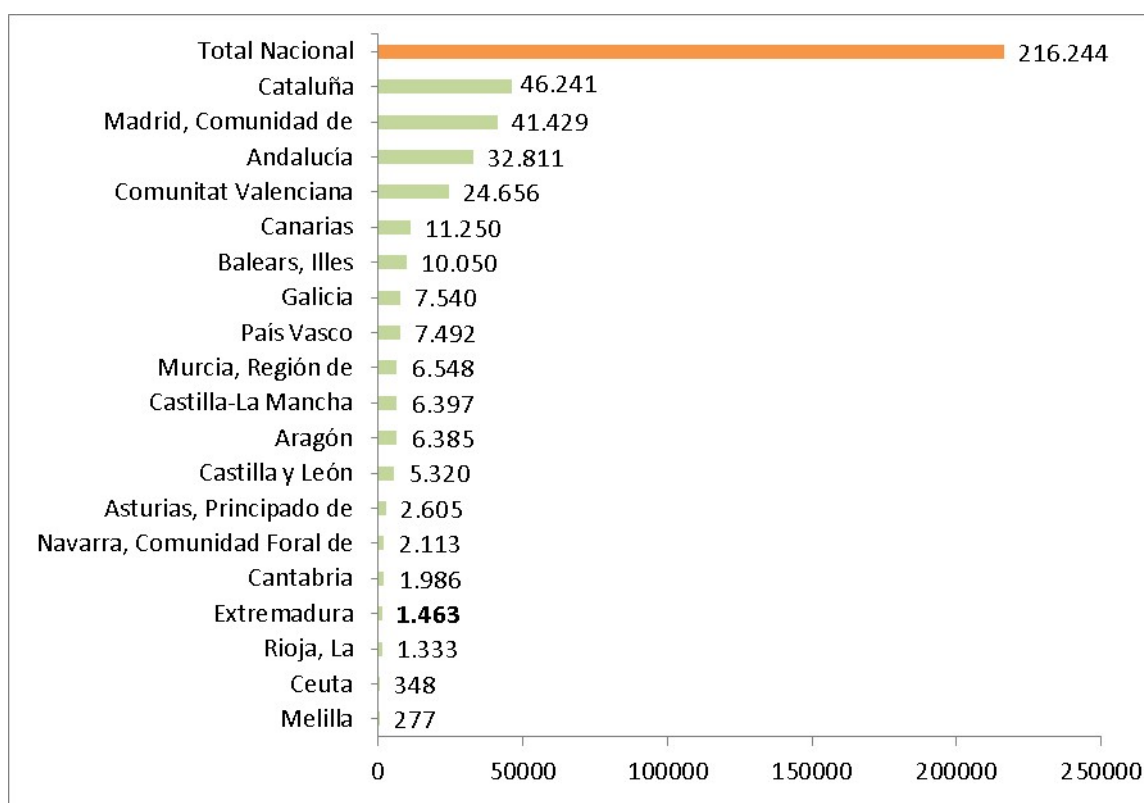

Fuente: Elaboración propia a partir de datos del INE. Estadística de Migraciones

Fecha de actualización: 23/06/2021

CES Extremadura INFORMA. ESTADÍSTICA DE MIGRACIONES. SALDO MIGRATORIO CON EL EXTRANJERO

Todas las comunidades y ciudades autónomas presentaron saldo migratorio positivo con el extranjero en 2020, destacando las comunidades de Cataluña, Madrid y Andalucía.

***Transmisión de Derechos de la
Propiedad. Venta vivienda libre y
protegida. Extremadura.
Agosto 2020- 2021***

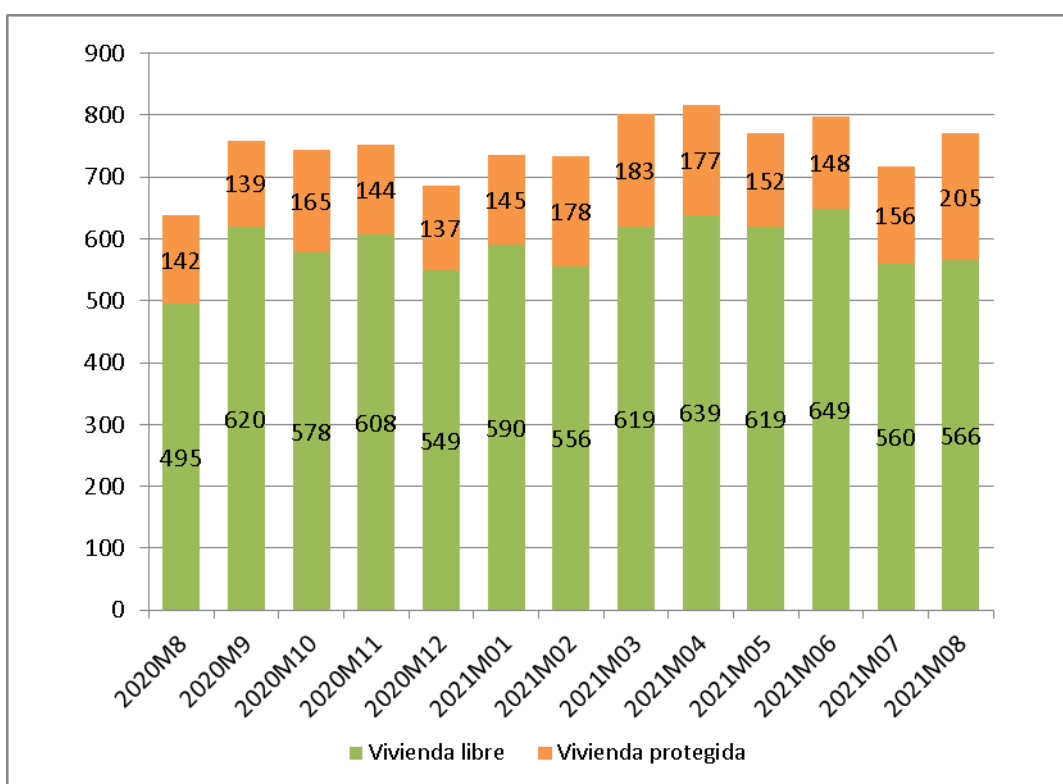

Fuente: Elaboración propia a partir de datos del INE

Fecha de actualización: 08/10/2021

CES Extremadura Informa. TRANSMISIÓN DE DERECHOS DE LA PROPIEDAD.

En el mes de agosto de 2021 se produjeron en Extremadura 771 compraventas de viviendas, de las que 205 eran viviendas protegidas y 566 viviendas libres.

Transmisión de Derechos de la Propiedad. Venta de vivienda nueva y usada. Extremadura. Agosto 2020- 2021

Número de compraventa de viviendas nuevas y usadas registradas en Extremadura

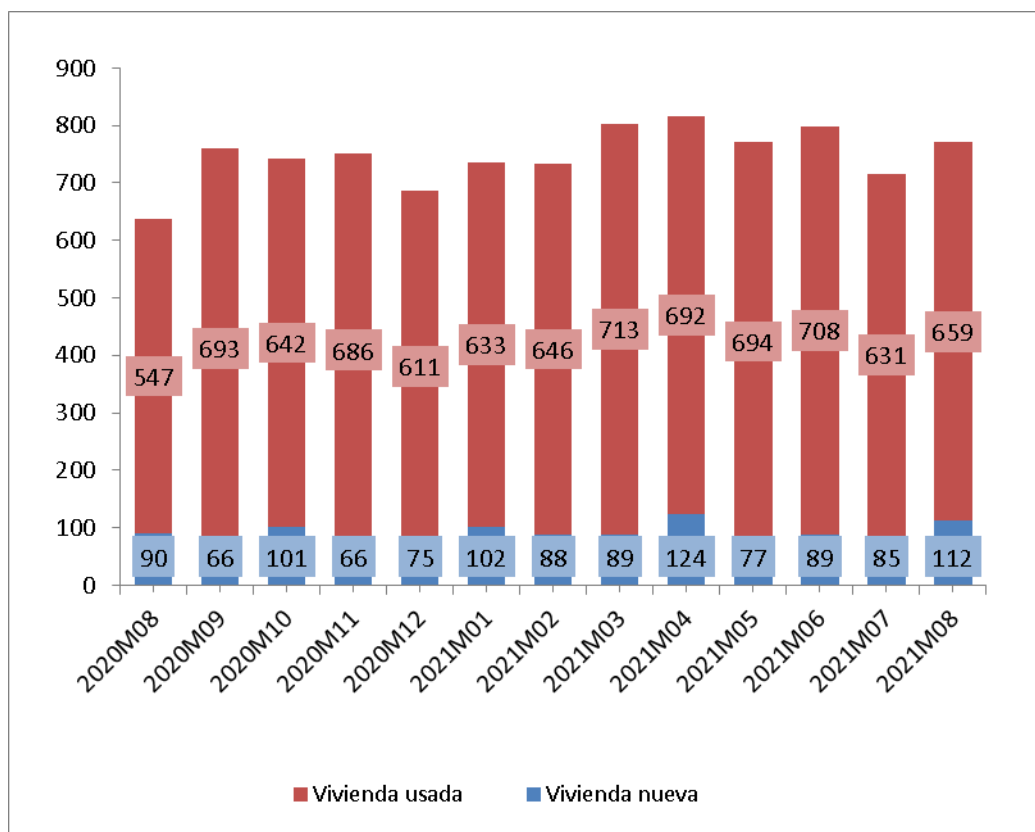

Fuente: Elaboración propia a partir de datos del INE

Fecha de actualización: 08/10/2021

CES Extremadura INFORMA. TRANSMISIÓN DE DERECHOS DE LA PROPIEDAD

En Extremadura, en el mes agosto de 2021 se produjeron 771 compraventas de viviendas, de las que 112 eran viviendas nuevas y 659 eran viviendas usadas.

Hipotecas sobre viviendas. Agosto 2021

Variación interanual (%) Número de hipotecas sobre viviendas Extremadura-España

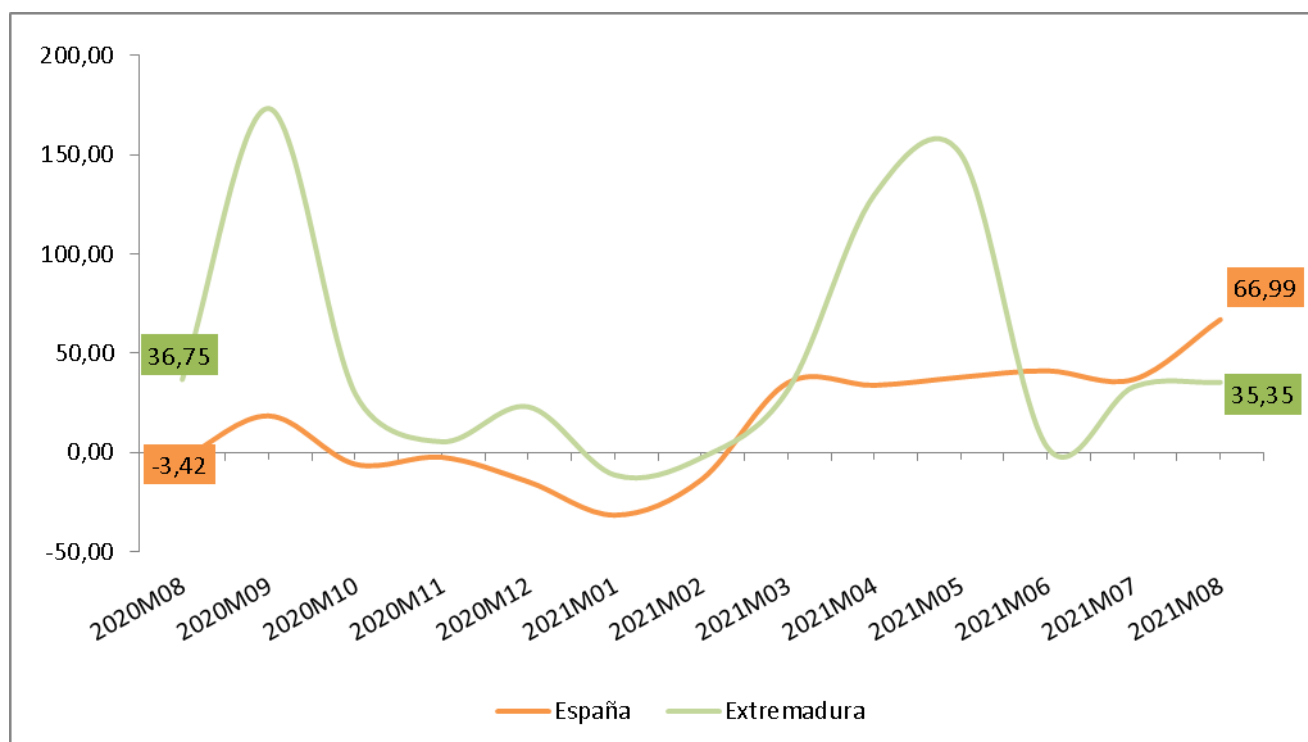

Fuente: Elaboración propia a partir de los datos del INE. Los datos son provisionales

Fecha de actualización: 27/10/2021

CES Extremadura INFORMA. ESTADÍSTICA DE HIPOTECAS.

- La variación interanual en el número de hipotecas sobre viviendas en Extremadura en el mes de julio fue de un 35,35%.
- En España esta variación fue de 66,99%.

Estadísticas sobre ejecuciones hipotecarias (II trimestre 2021)

Certificaciones por ejecuciones hipotecarias iniciadas e inscritas

	2021-TII			
	Total fincas	Viviendas	Viviendas de persona física	Viviendas de persona jurídica
Total	9.753	5.887	4.090	1.797
Andalucía	2.057	1.349	1.001	348
Aragón	167	88	82	6
Asturias, Principado de	123	86	56	30
Islas Baleares	145	80	63	17
Canarias	485	230	156	74
Cantabria	49	37	29	8
Castilla - La Mancha	456	316	195	121
Castilla y León	242	112	86	26
Cataluña	1.740	1.175	851	324
Comunitat Valenciana	2.183	1.191	746	445
Extremadura	125	79	73	6
Galicia	277	154	68	86
Madrid, Comunidad de	922	530	373	157
Murcia, Región de	492	327	208	119
Navarra, Comunidad Foral de	53	30	28	2
País Vasco	68	41	41	0
Rioja, La	144	41	27	14
Ceuta	22	20	6	14
Melilla	3	1	1	0

Fuente: Elaboración propia a partir de datos del INE

Fecha de actualización: 07/09/2021

CES Extremadura INFORMA. ESTADÍSTICA SOBRE EJECUCIONES HIPOTECARIAS.

En el segundo trimestre de 2021, las comunidades autónomas con mayor número de ejecuciones hipotecarias sobre viviendas son: Andalucía (1.349), Comunidad Valenciana (1.191), y Cataluña (1.175). En sentido contrario, las que presentan un número menor de ejecuciones son, además de las ciudades autónomas, la Comunidad Foral de Navarra (30), La Rioja (41) y País Vasco (41). Extremadura presentó un total de 79 ejecuciones sobre viviendas, 73 de personas físicas y 6 de personas jurídicas.

Pensiones contributivas Octubre 2021

Importe medio pensiones contributivas de jubilación (Extremadura y España)

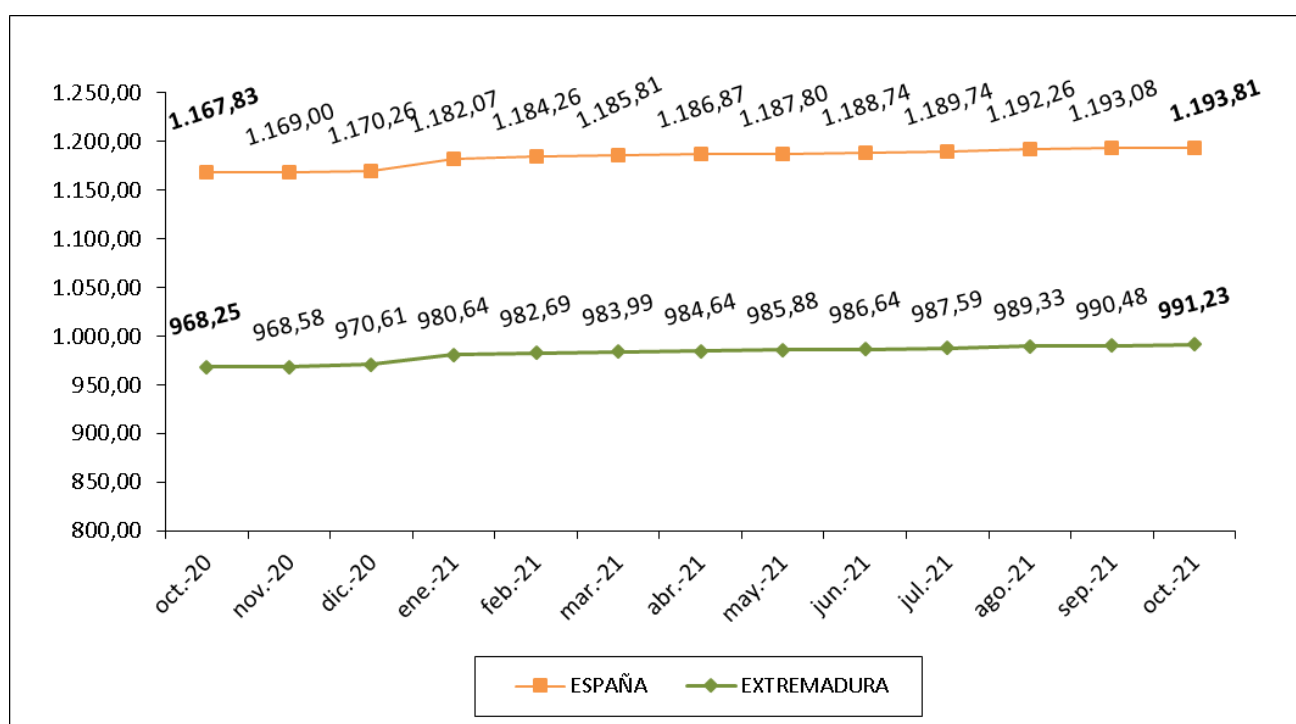

Fuente: Elaboración propia a partir de datos del Ministerio de Empleo y Seguridad Social.

Fecha de actualización: 26/10/2021

CES Extremadura Informa. PENSIONES CONTRIBUTIVAS.

- La *cuantía media de la pensión de jubilación* alcanzó en Extremadura los 991,23 euros.
- En España, esta pensión llegó a los 1.193,81 euros.

Pensiones no contributivas de jubilación. Septiembre 2021

Importe medio pensiones no contributivas de jubilación (Extremadura y España)

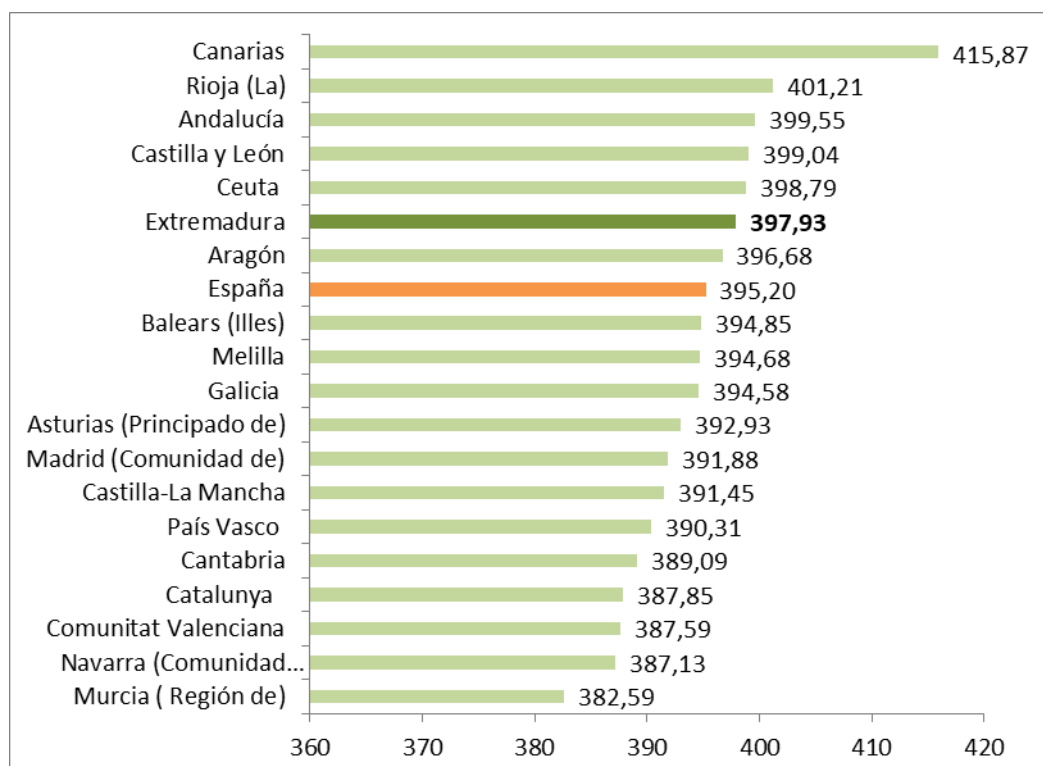

Fuente: Elaboración propia a partir de datos del Ministerio de Sanidad, Servicios Sociales e Igualdad. Instituto de Mayores y Servicios Sociales (IMSERSO).

(1) Junto a la mensualidad se abona una paga extra.

Fecha de actualización: 07/10/2021

CES de Extremadura INFORMA. PENSIONES NO CONTRIBUTIVAS DE JUBILACIÓN

- En el mes de septiembre había en Extremadura 7.148 PNC's de jubilación, lo que supuso el 2,72% del total de España.
- El importe medio de las PNC's de jubilación fue de 397,93 euros en Extremadura y de 395,20 euros en España.

Sistema para la Autonomía y Atención a la Dependencia. 30 de septiembre 2021

Porcentaje de personas beneficiarias con prestación en relación a la población de las Comunidades Autónoma

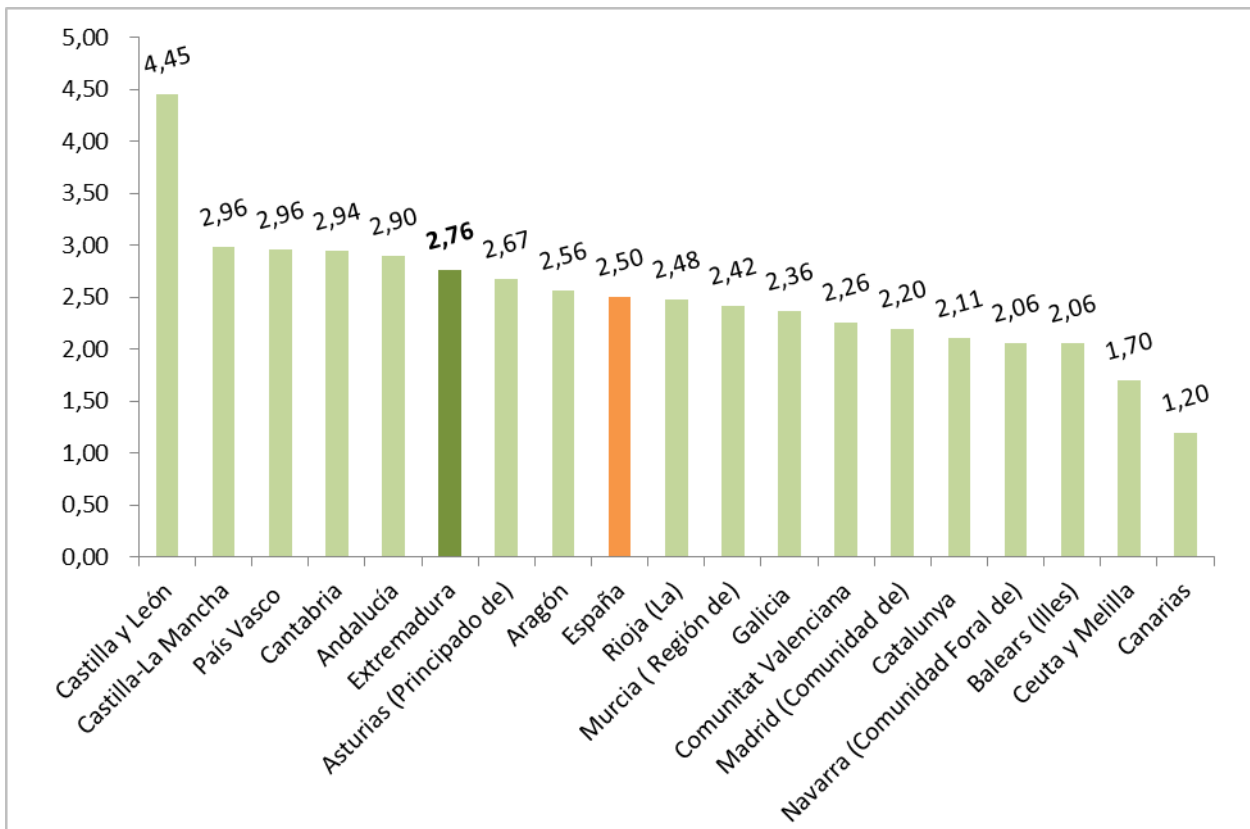

Fuente: Elaboración propia a partir de datos del Ministerio de Sanidad, Servicios Sociales e Igualdad. SAAD
Fecha actualización: 11/10/2021

CES Extremadura INFORMA. DEPENDENCIA. PERSONAS BENEFICIARIAS

A 30 de septiembre de 2021, hay en Extremadura un total de 29.340 personas beneficiarias con prestación (un 2,76% de la población). En la media española suman un total de 1.188.163 personas (un 2,50% de la población).

***Sistema para la Autonomía y Atención
a la Dependencia. Solicitudes.
30 de septiembre de 2021***

Porcentaje de solicitudes registradas en relación a la población
de las Comunidades Autónomas

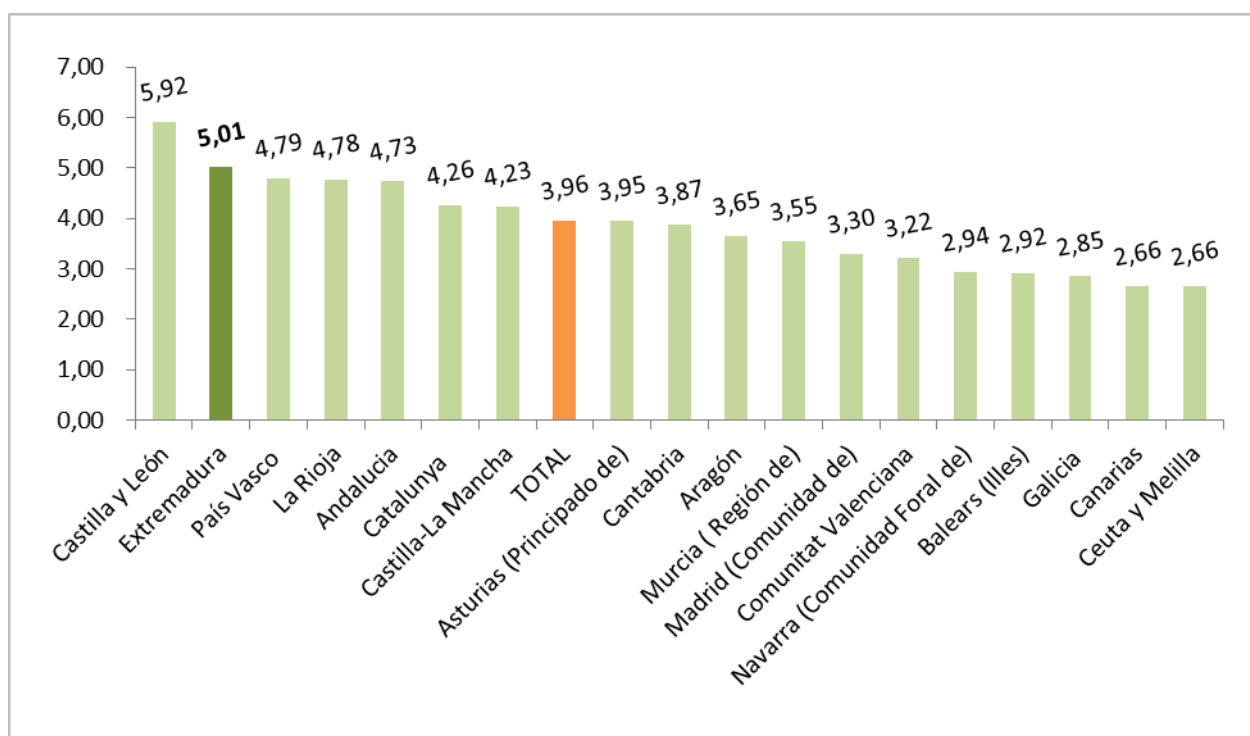

Fuente: Elaboración propia a partir de datos del Ministerio de Sanidad, Servicios Sociales e Igualdad. SAAD

Fecha actualización: 11/10/2021

CES Extremadura INFORMA. DEPENDENCIA. SOLICITUDES REGISTRADAS

A 30 de septiembre de 2021, hay en Extremadura un total de 53.350 solicitudes registradas encontrándose por encima de la media española en cuanto a solicitudes en relación a la población (un 5,01% de la población en Extremadura y un 3,96% en la media española).

Encuesta de Presupuestos Familiares. Gasto medio por hogar. Extremadura 2019-2020

Distribución porcentual por grupos de gasto del gasto medio del hogar 2019-2020

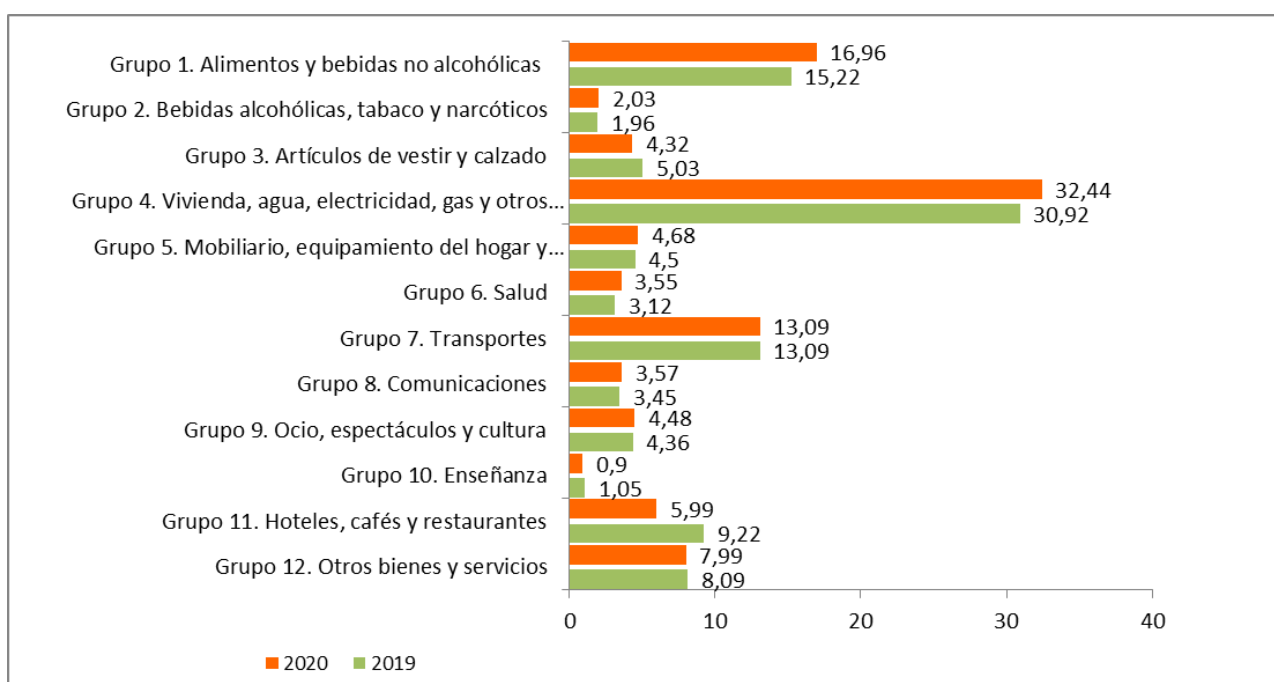

Fuente: Elaboración propia a partir de datos del INE. Encuesta de Presupuestos Familiares (EPH)

Fecha de actualización: 29/06/2020

CES Extremadura INFORMA. ENCUESTA DE PRESUPUESTOS FAMILIARES. GASTO MEDIO POR HOGAR

En el análisis por grupos de gasto, los hogares de Extremadura destinan el 32,44% de su presupuesto a gastos relacionados con la vivienda (este grupo incluye alquileres reales, gastos corrientes de agua, electricidad, gas, comunidad, reparaciones, calefacción, así como un alquiler estimado en aquellos casos en los que el hogar es propietario de la vivienda o disfruta en régimen de cesión), y el 16,96% a alimentos. En el último año la reducción más importante fue en los gastos destinados a hoteles, cafés y restaurantes, mientras que el aumento más significativo se produjo en los gastos destinados a alimentos y bebidas no alcohólicas.

**Encuesta de Condiciones de Vida.
Ingresos medios.
Extremadura- España 2010-2020**

Ingresos por personas en Extremadura y España,
2010-2020 (años de realización de la encuesta)

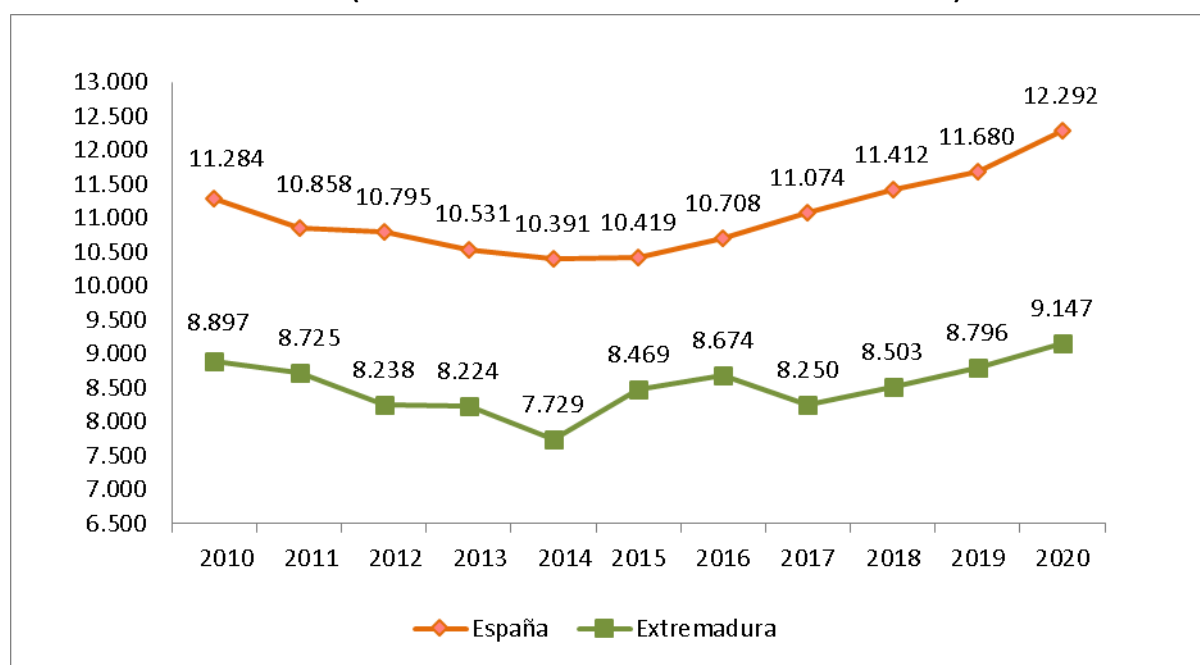

Fuente: Elaboración propia a partir de datos del INE. Encuesta de Condiciones de Vida

Fecha de actualización: 15/07/2021

CES Extremadura INFORMA. ENCUESTA DE CONDICIONES DE VIDA. INGRESOS POR PERSONA

En Extremadura, los ingresos medios por persona, muestran una evolución negativa desde el año 2010 aunque se puede observar una recuperación en 2015 y 2016 que vuelve a producirse en los dos últimos años. En 2020, asistimos a una nueva recuperación de los ingresos al pasar de los 8.796 euros del año anterior hasta los 9.147 euros de ingresos medios (correspondientes a 2019).

***Encuesta de Condiciones de Vida.
Riesgo de pobreza.
Extremadura- España 2010-2020***

Porcentaje de población en riesgo de pobreza en Extremadura y España, 2010-2020

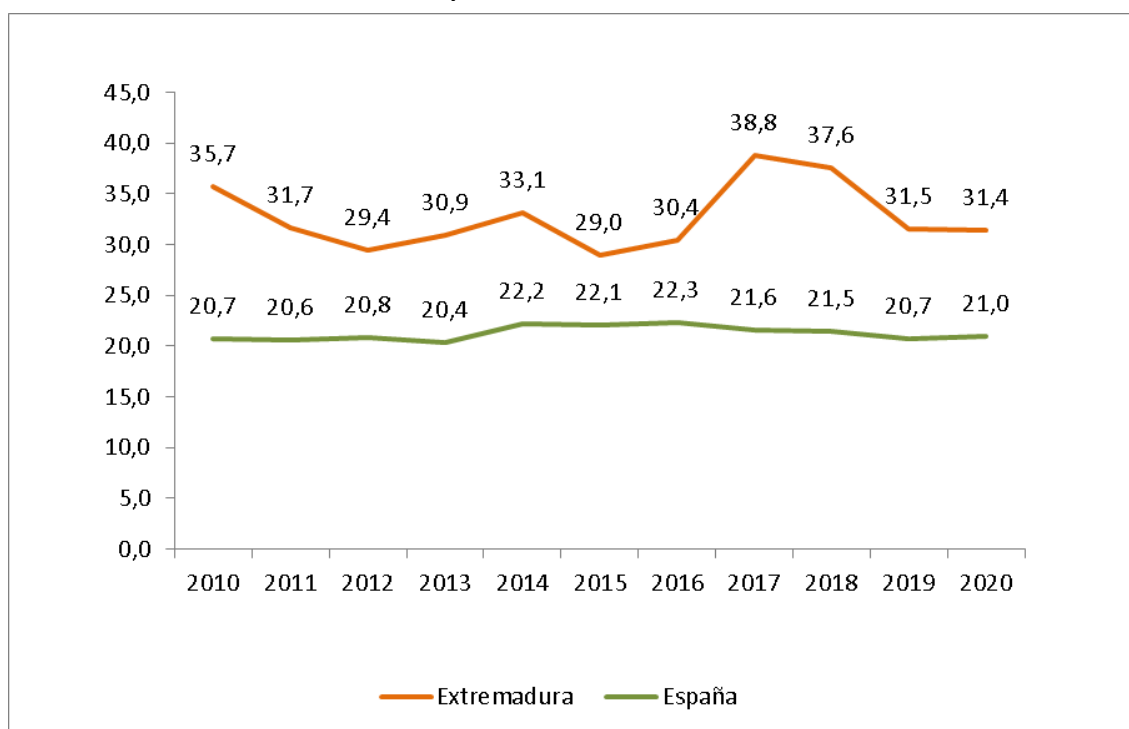

Fuente: Elaboración propia a partir de datos del INE. Encuesta de Condiciones de Vida

Fecha de actualización: 15/07/2021

CES Extremadura INFORMA. ENCUESTA DE CONDICIONES DE VIDA. RIESGO DE POBREZA

El porcentaje de población por debajo del umbral de riesgo de pobreza disminuyó respecto al año anterior en Extremadura. La población en riesgo de pobreza es un indicador relativo que mide la desigualdad. No mide pobreza absoluta, sino cuántas personas tienen ingresos bajos en relación al conjunto de la población. Así, el 21,0% de la población residente en España estaba por debajo del umbral de la pobreza, frente al 20,7% registrado el año anterior. En Extremadura este porcentaje fue de 31,4% frente al 31,5% del año anterior.



Consejo
Económico y
Social de
Extremadura

NORMAS DE INTERÉS PUBLICADAS



BOLETÍN OFICIAL DEL ESTADO

NORMAS DE INTERÉS PUBLICADAS. OCTUBRE 2021

JEFATURA DEL ESTADO

Transportes terrestres

Ley 13/2021, de 1 de octubre, por la que se modifica la Ley 16/1987, de 30 de julio, de Ordenación de los Transportes Terrestres en materia de infracciones relativas al arrendamiento de vehículos con conductor y para luchar contra la morosidad en el ámbito del transporte de mercancías por carretera, así como otras normas para mejorar la gestión en el ámbito del transporte y las infraestructuras.

B.O.E. nº. 236, 2 de octubre de 2021

<https://www.boe.es/boe/dias/2021/10/02/>

JEFATURA DEL ESTADO

Medidas urgentes

Real Decreto-ley 19/2021, de 5 de octubre, de medidas urgentes para impulsar la actividad de rehabilitación edificatoria en el contexto del Plan de Recuperación, Transformación y Resiliencia.

B.O.E. nº. 239, 6 de octubre de 2021

<https://www.boe.es/boe/dias/2021/10/06/>

MINISTERIO DE TRANSPORTES, MOVILIDAD Y AGENDA URBANA

Ayudas

Real Decreto 853/2021, de 5 de octubre, por el que se regulan los programas de ayuda en materia de rehabilitación residencial y vivienda social del Plan de Recuperación, Transformación y Resiliencia.

B.O.E. nº. 239, 6 de octubre de 2021

<https://www.boe.es/boe/dias/2021/10/06/>

CORTES GENERALES

Medidas urgentes

Resolución de 14 de octubre de 2021, del Congreso de los Diputados, por la que se ordena la publicación del Acuerdo de convalidación del Real Decreto-ley 18/2021, de 28 de septiembre, de medidas urgentes para la protección del empleo, la recuperación económica y la mejora del mercado de trabajo.

B.O.E. nº. 251, 20 de octubre de 2021

<https://www.boe.es/boe/dias/2021/10/20/>

MINISTERIO DE TRABAJO Y ECONOMÍA SOCIAL

Subvenciones

Real Decreto 902/2021, de 19 de octubre, por el que se regula la concesión directa de subvenciones, para el ejercicio presupuestario 2021, destinadas a la financiación del desarrollo de actuaciones de la inversión "Nuevos proyectos territoriales para el reequilibrio y la equidad", en el marco del Plan de Recuperación, Transformación y Resiliencia.

B.O.E. nº. 251, 20 de octubre de 2021

<https://www.boe.es/boe/dias/2021/10/20/>

COMUNIDAD AUTÓNOMA DE EXTREMADURA

Ayudas

Decreto-ley 6/2021, de 1 de septiembre, por el que se efectúa la segunda convocatoria de las ayudas directas a autónomos y empresas financiadas por el Gobierno de España reguladas por el Decreto-ley 5/2021, de 9 de junio, ampliando el ámbito de sus posibles beneficiarios, y se modifican las bases reguladoras de las ayudas a la contratación, como medida de fomento de la conciliación y corresponsabilidad de la vida personal, familiar y laboral para responder al impacto del COVID-19.

B.O.E. nº. 251, 20 de octubre de 2021

<https://www.boe.es/boe/dias/2021/10/20/>

JEFATURA DEL ESTADO

Protección social

Real Decreto-ley 21/2021, de 26 de octubre, por el que se prorrogan las medidas de protección social para hacer frente a situaciones de vulnerabilidad social y económica.

B.O.E. nº. 257, 27 de octubre de 2021

<https://www.boe.es/boe/dias/2021/10/27/>

JEFATURA DEL ESTADO

Medidas urgentes

Real Decreto-ley 23/2021, de 26 de octubre, de medidas urgentes en materia de energía para la protección de los consumidores y la introducción de transparencia en los mercados mayorista y minorista de electricidad y gas natural.

B.O.E. nº. 257, 27 de octubre de 2021

<https://www.boe.es/boe/dias/2021/10/27/>

MINISTERIO DE DERECHOS SOCIALES Y AGENDA 2030

Comunidad Autónoma de Extremadura. Convenio

Resolución de 19 de octubre de 2021, del Instituto de Mayores y Servicios Sociales, por la que se publica el Convenio con el Ministerio de Derechos Sociales y Agenda 2030 y la Comunidad Autónoma de Extremadura, para el desarrollo del marco de cooperación interadministrativa previsto en la Ley 39/2006, de 14 de diciembre, de Promoción de la Autonomía Personal y Atención a las Personas en situación de dependencia y para el establecimiento y financiación del nivel de protección acordado para el ejercicio 2021.

B.O.E. nº. 260, 30 de octubre de 2021

<https://www.boe.es/boe/dias/2021/10/30/>

DIARIO OFICIAL DE EXTREMADURA

NORMAS DE INTERÉS PUBLICADAS. OCTUBRE 2021

CONSEJERÍA DE SANIDAD Y SERVICIOS SOCIALES

Eutanasia.- Decreto 113/2021, de 29 de septiembre, por el que se crea la Comisión de Garantía y Evaluación para la prestación de ayuda para morir de la Comunidad Autónoma de Extremadura y el Registro de profesionales sanitarios objetores de conciencia a realizar la prestación de ayuda para morir.

DOE nº 191, 4 de octubre

<http://doe.juntaex.es/ultimosdoe/mostrardoe.php?fecha=20211004&t=o>

ASAMBLEA DE EXTREMADURA

Actividad Empresarial. Conciliación familiar.- Resolución de 30 de septiembre de 2021, de la Asamblea de Extremadura, por la que se ordena la publicación del Acuerdo de convalidación del Decreto-ley 6/2021, de 1 de septiembre, por el que se efectúa la segunda convocatoria de las ayudas directas a autónomos y empresas financiadas por el Gobierno de España reguladas por el Decreto-ley 5/2021, de 9 de junio, ampliando el ámbito de sus posibles beneficiarios, y se modifican las bases reguladoras de las ayudas a la contratación, como medida de fomento de la conciliación y corresponsabilidad de la vida personal, familiar y laboral para responder al impacto del COVID-19.

DOE nº 193, 6 de octubre

<http://doe.juntaex.es/ultimosdoe/mostrardoe.php?fecha=20211006&t=o>

CONSEJERÍA DE ECONOMÍA, CIENCIA Y AGENDA DIGITAL

Pymes. Relevo generacional.- Resolución de 24 de septiembre de 2021, de la Secretaría General, por la que se convocan ayudas para promover la continuidad de las pymes de Extremadura mediante la planificación de los procesos de relevo empresarial para la anualidad 2021.

DOE nº 194, 7 de octubre

<http://doe.juntaex.es/ultimosdoe/mostrardoe.php?fecha=20211007&t=o>

CONSEJERÍA DE SANIDAD Y SERVICIOS SOCIALES

Voluntariado. Premios.- Orden de 30 de septiembre de 2021 por la que se convocan los Premios Extremeños al Voluntariado 2021.

DOE nº 195, 8 de octubre

<http://doe.juntaex.es/ultimosdoe/mostrardoe.php?fecha=20211008&t=o>

SERVICIO EXTREMEÑO PÚBLICO DE EMPLEO

Medidas urgentes. Empleo.- Resolución de 22 de junio de 2021, de la Dirección General de Planificación y Evaluación de Políticas Activas de Empleo, de concesión de ayudas del Programa VI, solicitadas al amparo del Decreto-ley 8/2020, de 24 de abril, por el que se adoptan medidas urgentes y extraordinarias para el mantenimiento y recuperación del empleo, frente a la crisis ocasionada por la COVID-19 (DOE de 27 de abril, Suplemento núm. 80).

DOE nº 198, 14 de octubre

<http://doe.juntaex.es/ultimosdoe/mostrardoe.php?fecha=20211014&t=o>

SERVICIO EXTREMEÑO PÚBLICO DE EMPLEO

Medidas urgentes. Empleo.- Resolución de 17 de septiembre de 2021, de la Dirección General de Planificación y Evaluación de Políticas Activas de Empleo, de concesión de ayudas del Programa VI, solicitadas al amparo del Decreto-ley 8/2020, de 24 de abril, por el que se adoptan medidas urgentes y extraordinarias para el mantenimiento y recuperación del empleo, frente a la crisis ocasionada por la COVID-19 (DOE de 27 de abril, Suplemento núm. 80).

DOE nº 198, 14 de octubre

<http://doe.juntaex.es/ultimosdoe/mostrardoe.php?fecha=20211014&t=o>

CONSEJERÍA DE IGUALDAD Y PORTAVOCÍA

Violencia de Género. Ayudas.- Modificación del Extracto de la Resolución de 9 de junio de 2020 por la que se convocan ayudas para facilitar la recuperación integral de las mujeres víctimas de violencia de género para el ejercicio 2020.

DOE nº 199, 15 de octubre

<http://doe.juntaex.es/ultimosdoe/mostrardoe.php?fecha=20211015&t=o>

SERVICIO EXTREMEÑO PÚBLICO DE EMPLEO

Fomento del empleo. Subvenciones.- Resolución de 9 de septiembre de 2021, de la Dirección General de Planificación y Evaluación de Políticas Activas de Empleo, de concesión de ayudas solicitadas al amparo del Decreto 29/2021, de 21 de abril, por el que se establecen las bases reguladoras de las subvenciones para el fomento, consolidación y modernización del empleo autónomo en el ámbito de la Comunidad Autónoma de Extremadura y se aprueba la primera convocatoria de las ayudas de los Programas I, II y IV. (DOE de 6 de mayo de 2021, núm. 85).

DOE nº 199, 15 de octubre

<http://doe.juntaex.es/ultimosdoe/mostrardoe.php?fecha=20211015&t=o>

SERVICIO EXTREMEÑO PÚBLICO DE EMPLEO

Fomento del empleo. Subvenciones.- Resolución de 6 de octubre de 2021, de la Dirección General de Planificación y Evaluación de Políticas Activas de Empleo, de modificación de la Resolución de 9 de septiembre de 2021 de concesión de ayudas solicitadas al amparo del Decreto 29/2021, de 21 de abril, por el que se establecen las bases reguladoras de las subvenciones para el fomento, consolidación y modernización del empleo autónomo en el ámbito de la Comunidad Autónoma de Extremadura y se aprueba la primera convocatoria de las ayudas de los Programas I, II y IV. (DOE de 6 de mayo de 2021, núm. 85).

DOE nº 199, 15 de octubre

<http://doe.juntaex.es/ultimosdoe/mostrardoe.php?fecha=20211015&t=o>

CONSEJERÍA DE AGRICULTURA, DESARROLLO RURAL, POBLACIÓN Y TERRITORIO

Sector Equino. Subvenciones.- Resolución de 13 de octubre de 2021, de la Secretaría General, por la que se efectúa para el ejercicio 2021, la convocatoria de las subvenciones a profesionales en ganadería de la Comunidad Autónoma de Extremadura para el fomento de la cría, selección y doma de caballos de silla.

DOE nº 200, 18 de octubre

<http://doe.juntaex.es/ultimosdoe/mostrardoe.php?fecha=20211018&t=o>

SERVICIO EXTREMEÑO PÚBLICO DE EMPLEO

Medidas urgentes. Empleo.- Resolución de 24 de septiembre de 2021, de la Dirección General de Planificación y Evaluación de Políticas Activas de Empleo, de concesión de ayudas solicitadas al amparo del Decreto-ley 8/2020, de 24 de abril, por el que se adoptan medidas urgentes y extraordinarias para el mantenimiento y recuperación del empleo frente a la crisis ocasionada por el COVID-19.

DOE nº 200, 18 de octubre

<http://doe.juntaex.es/ultimosdoe/mostrardoe.php?fecha=20211018&t=o>

SERVICIO EXTREMEÑO PÚBLICO DE EMPLEO

Medidas urgentes. Empleo.- Resolución de 24 de septiembre de 2021, de la Dirección General de Planificación y Evaluación de Políticas Activas de Empleo, de concesión de ayudas solicitadas al amparo del Decreto-ley 8/2020, de 24 de abril, por el que se adoptan medidas urgentes y extraordinarias para el mantenimiento y recuperación del empleo frente a la crisis ocasionada por el COVID-19.

DOE nº 200, 18 de octubre

<http://doe.juntaex.es/ultimosdoe/mostrardoe.php?fecha=20211018&t=o>

ASAMBLEA DE EXTREMADURA

Actividad Empresarial.- Resolución de 13 de octubre de 2021, de la Asamblea de Extremadura, por la que se ordena la publicación del Acuerdo de convalidación del Decreto-ley 7/2021, de 22 de septiembre, por el que se modifican el Decreto-ley 5/2021, de 9 de junio, por el que se regulan y establecen ayudas directas a autónomos y empresas financiadas por el Gobierno de España y el Decreto-ley 6/2021, de 1 de septiembre, por el que se efectúa la segunda convocatoria de estas ayudas.

DOE nº 202, 20 de octubre

<http://doe.juntaex.es/ultimosdoe/mostrardoe.php?fecha=20211020&t=o>

CONSEJERÍA DE IGUALDAD Y PORTAVOCÍA

Conciliación familiar. Ayudas.- Resolución de 8 de octubre de 2021, de la Secretaría General, por la que se aprueba la convocatoria de las ayudas a la contratación como medida de fomento de la conciliación y corresponsabilidad de la vida personal, familiar y laboral para responder al impacto del COVID-19, correspondiente al año 2021.

DOE nº 203, 21 de octubre

<http://doe.juntaex.es/ultimosdoe/mostrardoe.php?fecha=20211021&t=o>

CONSEJERÍA DE SANIDAD Y SERVICIOS SOCIALES

Protección social. Ayudas.- Resolución de 20 de octubre de 2021, del Vicepresidente Segundo y Consejero, por la que se ordena la publicación en el Diario Oficial de Extremadura del Acuerdo de 6 de octubre de 2021, del Consejo de Gobierno de la Junta de Extremadura, por el que se aprueba el Programa de Colaboración Económica Municipal para Ayudas Extraordinarias de Apoyo Social para Contingencias para 2021.

DOE nº 204, 22 de octubre

<http://doe.juntaex.es/ultimosdoe/mostrardoe.php?fecha=20211022&t=o>

CONSEJERÍA DE ECONOMÍA, CIENCIA Y AGENDA DIGITAL

Comercio. Ayudas.- Decreto 114/2021, de 29 de septiembre, por el que se establecen las bases reguladoras de las ayudas para la mejora de la competitividad del pequeño comercio minorista de Extremadura y se aprueba la primera convocatoria.

DOE nº 205, 25 de octubre

<http://doe.juntaex.es/ultimosdoe/mostrardoe.php?fecha=20211025&t=o>

CONSEJERÍA DE EDUCACIÓN Y EMPLEO

Educación. Ayudas.- Resolución de 13 de octubre de 2021, de la Dirección General de Innovación e Inclusión Educativa, por la que se resuelve conceder las ayudas destinadas a financiar la dotación de libros de texto y de material escolar a centros privados concertados de la Comunidad Autónoma de Extremadura que impartan segundo ciclo de Educación Infantil, Educación Obligatoria y Educación Especial, para el curso 2021/2022.

DOE nº 205, 25 de octubre

<http://doe.juntaex.es/ultimosdoe/mostrardoe.php?fecha=20211025&t=o>

EXTREMADURA AVANTE SERVICIOS AVANZADOS A PYMES, SLU

Ferías. Ayudas.- Acuerdo de 20 de octubre de 2021, del Consejero Delegado, por el que se realiza la convocatoria de las ayudas por Extremadura Avante Servicios Avanzados a Pymes, SLU, para la participación agrupada en la feria internacional SIAL París, para el ejercicio 2022

.

DOE nº 206, 26 de octubre

<http://doe.juntaex.es/ultimosdoe/mostrardoe.php?fecha=20211026&t=o>

CONSEJERÍA DE MOVILIDAD, TRANSPORTE Y VIVIENDA

Viviendas. Subvenciones.- Orden de 27 de octubre de 2021 por la que se aprueban las bases reguladoras de la línea específica de subvenciones del Programa de alquiler destinado a personas especialmente vulnerables, incluido en el Plan Estatal de Vivienda 2018-2021.

DOE nº 209, 29 de octubre

<http://doe.juntaex.es/ultimosdoe/mostrardoe.php?fecha=20211029&t=o>

CONSEJERÍA DE SANIDAD Y SERVICIOS SOCIALES

Acción social. Subvenciones.- Resolución de 15 de octubre de 2021, de la Secretaría General, por la que se convocan subvenciones para la financiación de programas de interés general en la Comunidad Autónoma de Extremadura con cargo a la asignación tributaria del 0,7% del Impuesto sobre la Renta de las Personas Físicas.

DOE nº 209, 29 de octubre

<http://doe.juntaex.es/ultimosdoe/mostrardoe.php?fecha=20211029&t=o>

CONSEJERÍA DE AGRICULTURA, DESARROLLO RURAL, POBLACIÓN Y TERRITORIO

Sector vitivinícola. Ayudas.- Resolución de 7 de octubre de 2021, de la Secretaría General, por la que se efectúa la convocatoria de ayudas destinadas a la promoción del vino en mercados de terceros países, respecto de los proyectos presentados al amparo del Real Decreto 1363/2018, de 2 de noviembre, para la aplicación de las medidas del programa de apoyo 2019-2023 al sector vitivinícola español para el ejercicio FEAGA 2022.

DOE n° 209, 29 de octubre

<http://doe.juntaex.es/ultimosdoe/mostrardoe.php?fecha=20211029&t=o>



Junta de Extremadura