



Consejo  
Económico y  
Social de  
Extremadura

# RAES

Revista de Actualidad Económica y Social

Marzo 2022. Número 76

**DATOS DE LA  
ACTUALIDAD ECONÓMICA,  
LABORAL Y SOCIAL DE  
EXTREMADURA**

**NOTICIAS Y NORMAS DE  
INTERÉS PUBLICADAS**



DIRECCIÓN:

María Mercedes Vaquera Mosquero

COORDINADORA:

María José Pecero Cuellar

EQUIPO TÉCNICO:

Micaela Isabel Pérez Santana  
Andrés Humánez Carroza  
María José Navarro Martínez  
Carla Veiga Piñero

REVISTA DE ACTUALIDAD ECONÓMICA Y SOCIAL  
Publicación Electrónica

EDITA: CES DE EXTREMADURA  
Avda. de Valhondo, 1, 4ª planta  
[cesextremadura@juntaex.es](mailto:cesextremadura@juntaex.es)

Tel. 924009222

La reproducción de esta publicación está permitida citando su procedencia

Mérida, 2022

## Composición del Pleno del Consejo Económico y Social de Extremadura

**Presidenta:** Dña. María Mercedes Vaquera Mosquero.  
**Secretaria General:** Dña. María José Pecero Cuellar

### Grupo I

---

**Vicepresidente:** D. Juan José Bote Chacón (CC.OO.)

Dña. María Jesús Estévez Herrera. (CC.OO.)

D. José Mateos Canelo (CC.OO.)

Dña. Beatriz Blanco Macarro (CC.OO.)

D. Francisco Morcillo Pereiro.

Dña. María Ángeles Rodríguez Márquez (UGT)

Dña. Érica Gutiérrez Méndez (UGT)

D. Ricardo Salaya Monsell (UGT)

### Grupo II

---

**Vicepresidente:** D. Francisco Javier Peinado Rodríguez. (Confederación Regional Empresarial Extremeña- CREEX)

D. Francisco Sánchez Guijo. (CREEX)

Dña. Pilar Coslado Santibáñez (CREEX)

Dña. Pilar Acosta Llera (CREEX)

D. Pedro Rosado Alcántara (CREEX)

Dña. Luisa Santana Muñoz (CREEX)

Dña. Margarita Mora Carreño (CREEX)

Dña. Margarita Redondo Pámpano (CREEX)

### Grupo III

---

**En representación de las organizaciones que se indican:**

Dña. Dolores Contador García. (Organizaciones Profesionales Agrarias)

D. Ángel Pacheco Conejero. (Economía Social)

D. Javier Rubio Merinero. (Representante de usuarios y consumidores).

D. Francisco Pedraja Chaparro. (Universidad de Extremadura).

D. Ismael Pérez Franco. (Consejo de la Juventud)

Dña. María Angustias Ventura Tirado. (Experta y portavoz grupo Tercero)

Dña. Carmen Pineda González (Experta).

Dña. María Teresa Suárez Vega (Representante del Tercer Sector).

## Índice

### Actualidad

Noticias	9
Actualidad Económica	14
• PIB Extremadura	15
• Deuda Pública	16
• Recaudación tributaria	17
• Licitación Pública	19
• Sociedades mercantiles	21
• Coste laboral total	23
• Índice de precios de consumo	24
• Índice de precios industriales	26
• Índice de producción industrial	27
• Índice de comercio al por menor	28
• Comercio exterior	29
• Ocupación hotelera	30
Actualidad Laboral	31
• Encuesta de población activa	32
• Paro registrado	36
• Afiliación a la Seguridad Social	38
• Contratos registrados	39
• Prestaciones por desempleo	40
• Huelgas y cierres patronales	41
• Mediación, arbitraje y conciliación	42
• Cooperativas y Sociedades Laborales	43
• Accidentes de trabajo	44
Actualidad Social	45
• Padrón municipal	46
• Movimiento natural de población	47
• Migraciones	50
• Compraventa de viviendas	52
• Hipotecas	55
• Prestaciones sociales	57
• Dependencia	59
• Presupuestos familiares	61
• Condiciones de vida	62
Normas de interés publicadas	64

## ACTUALIDAD



*Mª Mercedes Vaquera Mosquero  
Presidenta del CES de Extremadura*

### **TOMA DE POSESIÓN DE LOS NUEVOS MIEMBROS DEL CONSEJO ECONÓMICO Y SOCIAL DE EXTREMADURA POR EXPIRACIÓN DEL MANDATO ANTERIOR.**

El 4 de enero de 2022 se publicó en el Diario Oficial de Extremadura la Resolución de 27 de diciembre de 2021, del Consejero de Economía, Ciencia y Agenda Digital, por el que se dispone hacer público el nombramiento de los miembros del Consejo Económico y Social de Extremadura, pertenecientes a los Grupos Primero, Segundo y Tercero.

Como Presidenta del CES, debo de agradecer el haber podido trabajar junto a los Consejeros que ahora nos han dejado, además de constatar el poso que han dejado en este Órgano consultivo. Ha sido un honor para mí, y creo que para todos, por lo que no me cabe duda de que interpreto perfectamente el sentir del resto de los miembros del CES, el haber podido compartir trabajo y desvelos y aras del bien de este Organismo.

A la vez doy la bienvenida al CES, a los nuevos miembros integrados en el Grupo Primero, Segundo y Tercero.

Esta toma de posesión se materializó en el Pleno celebrado el pasado 1 de febrero, y donde también se sometió a votación la propuesta del Consejero de Economía, Ciencia y Agenda Digital sobre la Presidencia de este Órgano Consultivo, y que se mantiene



sobre mi persona, siendo aprobada por unanimidad de los miembros del CES de Extremadura.

El CES de Extremadura sigue su andadura, con ilusiones renovadas y con nuevos retos que se plantea la Institución, con el deseo de ser fiel a la representación que ostenta de la sociedad civil extremeña.

## **REUNIÓN CON EL SECRETARIO DE ESTADO DE POLÍTICA TERRITORIAL.**

El día 14 de febrero mantuve una reunión con el Secretario de Estado de Política Territorial, D. Alfredo González Gómez, y en la que también estuvo presente el experto e impulsor del Corredor Atlántico, D. Germán Barrios García.



El objetivo de la reunión fue exponer al Ministerio las propuestas de ampliación del Corredor Atlántico recogidas en el Informe de la RTA “Hacia una revisión de la TEN-T en el espacio Atlántico” debido a que la Comisión Europea debe adoptar el próximo 14 de diciembre un proyecto de revisión Reglamento de la RTE-T, en el que se tomará un cambio de la ruta de los Corredores.

Las propuestas implican completar la ejecución del eje troncal y contemplar ampliaciones que posibiliten disponer de una comunicación rápida y eficaz que conecte el oeste peninsular, pasando por Extremadura, por el norte, con los puertos de Bilbao, Avilés o Gijón, en la zona noroeste con las instalaciones portuarias de la

Comunidad Autónoma gallega, por el sur, con los puertos de Huelva, Algeciras y Sevilla, de este a oeste, con el Corredor Mediterráneo e internacionalmente con la vía portuguesa hacia Sines, que previsiblemente ganará importancia con la ampliación del Canal de Panamá y con el resto de Europa. Esta alternativa permitiría también evitar puntos de saturación importantes como Madrid, contribuiría a disminuir las emisiones de CO2 con el desarrollo del ferrocarril y la consecuente disminución del modo viario en el transporte nacional e internacional de mercancías.

Como resultado el Ministerio de Política Territorial se ha comprometido en trabajar para crear un marco común de colaboración y actuaciones que fijen los principales aspectos del espacio Atlántico para su implantación en las regiones atlánticas

## **ACTO PÚBLICO DE PROYECTO DE UNIÓN DE DON BENITO Y VILLANUEVA DE LA SERENA.**

En la Feval de Don Benito, se celebró el 18 de febrero, el acto público de proyecto de unión de Don Benito y Villanueva de la Serena y en el que estuve presente.

Además de los alcaldes de las dos ciudades que decidían su futuro, **participaron el alcalde de Madrid, José Luis Martínez-Almeida, el de Vigo, Abel Caballero, y el diputado en el Congreso Edmundo Bal; miembros del PP, del PSOE y de Ciudadanos, respectivamente.**

Así terminó un maratón de actos de presentación del proyecto para unir Don Benito y Villanueva que tuvo uno de sus grandes momentos el 31 de enero, cuando todos los presidentes de la Junta de Extremadura participaron conjuntamente en un acto en el que esgrimieron sus razones para apoyar el 'sí'.

## **OTRAS ACTIVIDADES**

La Comisión de Desarrollo Regional ha iniciado ya los trabajos de elaboración de la Memoria Socioeconómica y Memoria de Actividades correspondientes al año 2021.

*M<sup>a</sup> Mercedes Vaquera Mosquero  
Presidenta del CES de Extremadura*







Consejo  
Económico y  
Social de  
Extremadura

# NOTICIAS



### **Las ventas del comercio minorista bajan un 0,9% en 2021.**

Las ventas del comercio minorista bajaron un 0,9% durante 2021 en Extremadura, mientras el empleo subió un 0,8% en ese sector, según informó ayer el INE. En diciembre, las ventas del comercio al por menor en la comunidad extremeña cayeron un 5,1% interanual, y el empleo aumentó el 1,7%. En el conjunto del país, el comercio minorista aumentó sus ventas un 3,2% en 2021, su mayor alza desde 2016.

1 de febrero de 2022

<https://www.hoy.es/extremadura/ventas-comercio-minorista-20220201000307-ntvo.html>

### **La economía extremeña creció el 3,1% de octubre a diciembre, por debajo de la media.**

Extremadura se situó entre las comunidades autónomas que menos crecieron en el cuarto trimestre del 2021 en tasa interanual, con un 3,1%, frente a un avance medio nacional del 5,2%, de acuerdo con las estimaciones de la Autoridad Independiente de Responsabilidad Fiscal (AIReF).

1 de febrero de 2022

<https://www.hoy.es/extremadura/economia-extremena-crecio-20220201000309-ntvo.html>

### **El programa Leader crea 138 puestos de trabajo en las zonas rurales.**

El secretario general de Población y Desarrollo Rural, Manuel Mejías, presentó ayer los datos del programa Leader en la región, unas acciones con 1.766 beneficiarios que, además, han propiciado la creación de 138 puestos de trabajo en las zonas rurales de Extremadura.

2 de febrero de 2022

<https://www.hoy.es/extremadura/programa-leader-crea-20220202000301-ntvo.html>

### **Las pernoctaciones extrahoteleras aumentan un 192%.**

Las pernoctaciones realizadas en alojamientos turísticos extrahoteleros en Extremadura aumentaron un 192,8% en diciembre en tasa interanual. En dicho mes se alojaron 28.788 viajeros en dichos establecimientos turísticos, que son un 225,6% más que en el mismo mes del año anterior.

2 de febrero de 2022

<https://www.hoy.es/extremadura/pernoctaciones-extrahoteleras-aumentan-20220202000303-ntvo.html>

**El fin de las campañas navideñas deja en Extremadura 3.063 parados más en enero.**

La región lidera el aumento del desempleo a nivel nacional y pierde más de 6.000 afiliados en el último mes. El 79% de los nuevos demandantes son mujeres, en su mayoría del sector Servicios.

2 de febrero de 2022

<https://www.elperiodicoextremadura.com/extremadura/2022/02/02/campana-navidena-extremadura-deja-3-063-parados-enero-62211979.html>

**Phi4tech abastecerá su fábrica de baterías con una fotovoltaica.**

Cubrirá el 50% de su demanda e invertirá 35 millones para instalarla cerca de la factoría. La empresa afianza la planta de cátodos, pero los trámites retrasan a 2024 los proyectos.

2 de febrero de 2022

<https://www.elperiodicoextremadura.com/extremadura/2022/02/02/phi4tech-abastecer-fabrica-baterias-fotovoltaica-62224307.html>

**El mercado laboral extremeño ha perdido a 8.000 extranjeros en la última década.**

El número de trabajadores extranjeros en Extremadura al finalizar 2021 es el más reducido de los últimos cuatro años.

5 de febrero de 2022

<https://www.hoy.es/extremadura/mercado-laboral-extremeno-20220205162131-nt.html>

**Extremadura recibió 435 millones de fondos europeos el año pasado, el 3,8% del total.**

El Gobierno publica un documento con los criterios de distribución de los recursos llegados de Europa tras la polémica por el reparto.

7 de febrero de 2022

<https://www.hoy.es/extremadura/extremadura-recibio-millones-20220207141949-nt.html>

**La subida del salario mínimo beneficiará a 100.000 extremeños.**

El sector de la limpieza, la agricultura y la hostelería son las ramas laborales en las que las nóminas están más vinculadas al SMI.

10 de febrero de 2022

<https://www.hoy.es/extremadura/subida-salario-minimo-20220210072524-nt.html>

### **Extremadura registra el menor incremento del país en la creación de empresas en 2021.**

El pasado año se establecieron 1.184 nuevas sociedades mercantiles, un crecimiento del 16,8 por ciento.

11 de febrero de 2022

<https://www.hoy.es/extremadura/extremadura-registra-menor-20220211103902-nt.html>

### **La brecha de género baja el 18,5% en las afiliaciones a la Seguridad Social.**

La diferencia entre hombres y mujeres en las afiliaciones de la Seguridad Social se ha reducido un 18,53 por ciento en Extremadura entre julio de 2018 y enero de 2022, pasando de 176.103 mujeres afiliadas en la región en julio de 2018 a 179.878 en enero de este año.

13 de febrero de 2022

<https://www.hoy.es/extremadura/brecha-genero-baja-20220213000046-ntvo.html>

### **La reforma laboral aspira hacer fijos 34.000 contratos temporales en Extremadura.**

La región tiene una tasa de eventuales del 31% y la previsión es que baje 10 puntos con la nueva norma. Habrá una transición de tres meses, pero ya enero ha sido el mes con más contratos indefinidos de toda la serie: un 7%.

13 de febrero de 2022

<https://www.elperiodicoextremadura.com/extremadura/2022/02/13/reforma-laboral-aspira-fijos-extremadura-62631004.html>

### **Los precios de los alimentos registran su mayor incremento anual en Extremadura desde 2013.**

En enero aumentaron un 4,7%, por un 6,5% de auge del IPC general. La inflación suma ya diez meses por encima del 2% en la región extremeña.

15 de febrero de 2022

<https://www.elperiodicoextremadura.com/extremadura/2022/02/15/precios-alimentos-registran-extremadura-mayor-incremento-62748729.html>

**La compraventa anual de viviendas en Extremadura registra su mejor dato en once años.**

Durante 2021 se formalizaron en la región 9.365 transacciones, la cifra más alta desde la de 2010. Subió más en Badajoz que en Cáceres (30,5% frente a 22,3%) y tanto en inmuebles nuevos como usados.

20 de febrero de 2022

<https://www.elperiodicoextremadura.com/extremadura/2022/02/20/compraventa-anual-viviendas-extremadura-registra-mejor-datos-62855770.html>

# ACTUALIDAD ECONÓMICA

## **ACTUALIDAD ECONÓMICA:**

- \* PIB Extremadura
- \* Deuda pública
- \* Recaudación tributaria
- \* Licitación Oficial (SEOPAN)
- \* Sociedades mercantiles en Extremadura
- \* Coste laboral total
- \* Índice de Precios al Consumo
- \* Índice de precios industriales
- \* Índice de producción industrial
- \* Índice de Comercio al por menor
- \* Comercio exterior
- \* Ocupación hotelera



**Contabilidad Regional Trimestral de  
Extremadura. PIB Base 2015.  
IVT 2017-IIIIT 2021 (% variación anual)**

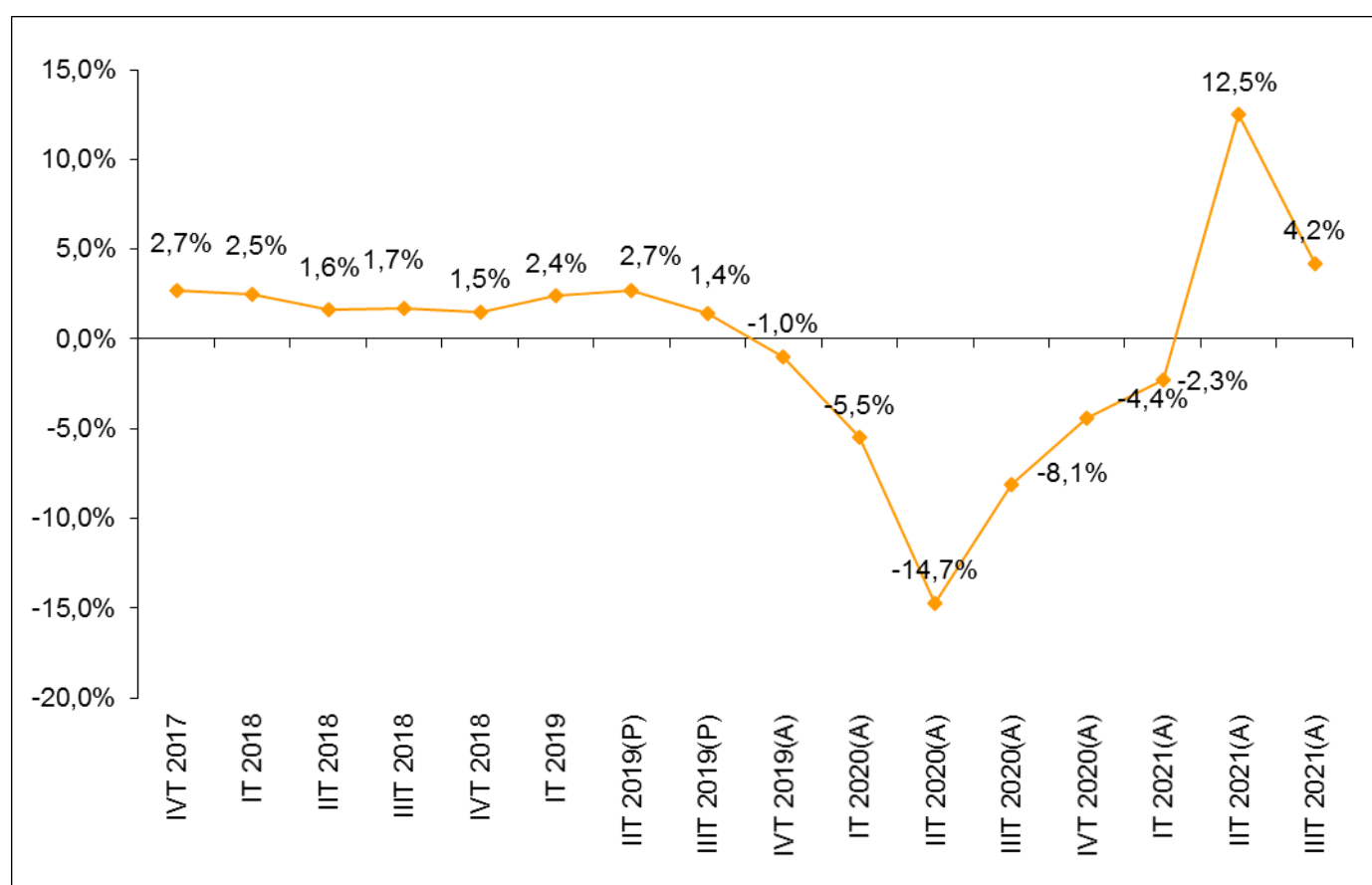

Fuente: Elaboración propia a partir de datos del Instituto de Estadística de Extremadura. (P) Provisional. (A) Avance.

Fecha de actualización: 14/01/2022.

**CES de Extremadura INFORMA. CONTABILIDAD REGIONAL TRIMESTRAL DE EXTREMADURA.**

El Producto Interior Bruto (PIB) de Extremadura registró un crecimiento positivo interanual del 4,2% en el tercer trimestre de 2021 según los datos del Instituto de Estadística de Extremadura, recuperándose en 8,3 puntos porcentuales sobre lo registrado en el trimestre anterior.

## *Deuda Pública de las CC.AA. en porcentaje del PIB<sub>pm</sub> [3º T 2021]*

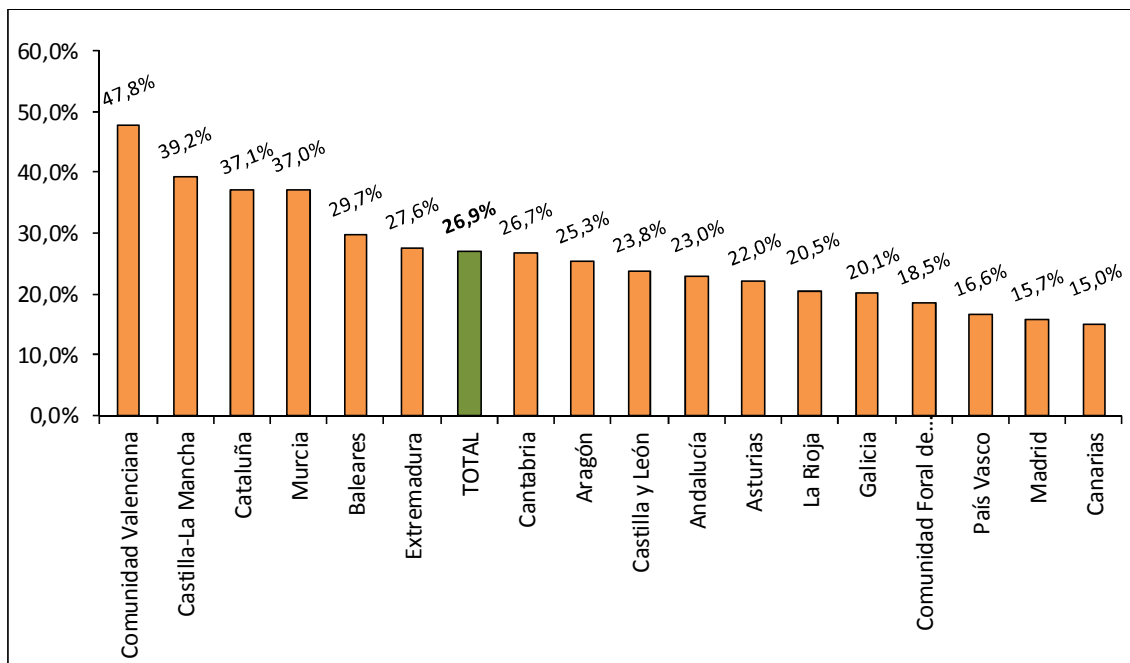

Fuente: Elaboración propia a partir de datos del Banco de España.

Fecha de actualización: 30/12/2021

### **CES de Extremadura INFORMA.** DEUDA PÚBLICA POR COMUNIDADES AUTÓNOMAS.

En Extremadura, la Deuda Pública en el tercer trimestre de 2021 alcanzaba el 26,7% del PIBpm regional.

En el conjunto nacional este indicador alcanzó el 26,6%.

## Recaudación tributaria en Extremadura [enero- noviembre 2021]

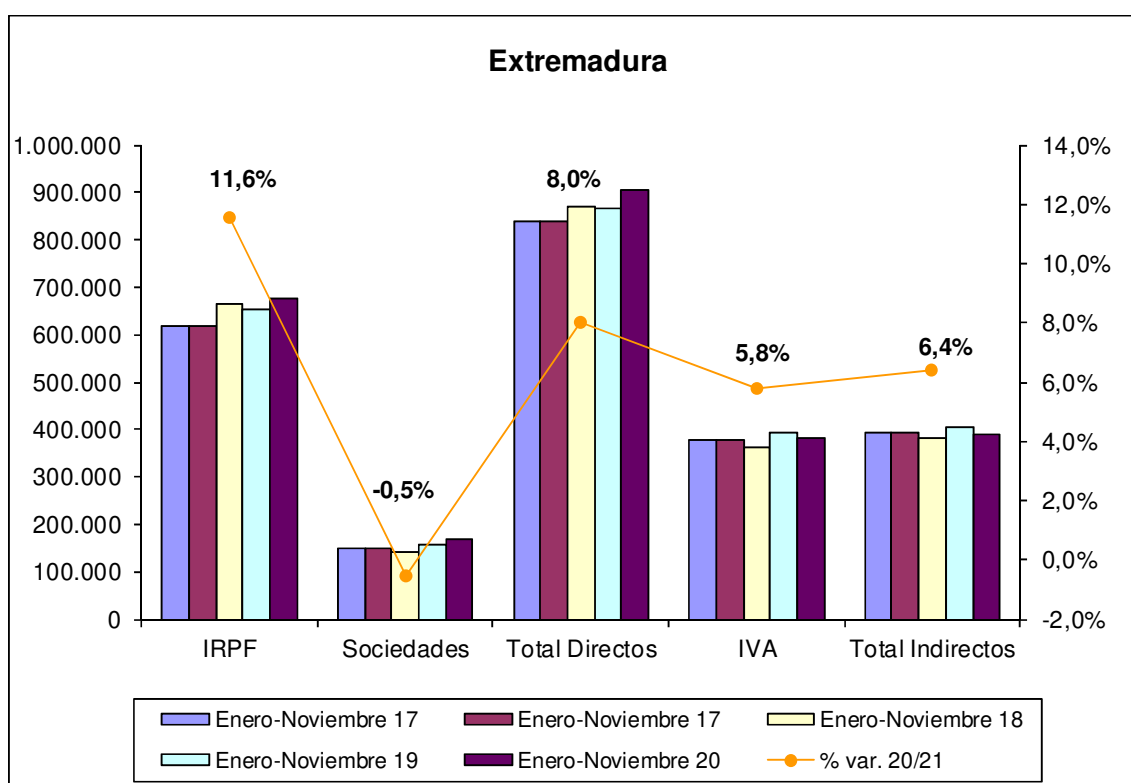

Fuente: Elaboración propia a partir de datos de la Agencia Tributaria.

**Fecha de actualización: 23/12/2021**

### **CES de Extremadura INFORMA. RECAUDACIÓN DE TRIBUTOS.**

La recaudación de impuestos directos en Extremadura hasta noviembre de 2021 aumentó un 8,0% respecto al año anterior. En el caso de los impuestos indirectos se produjo un incremento del 6,4%.

## Recaudación tributaria en España [enero – noviembre 2021]

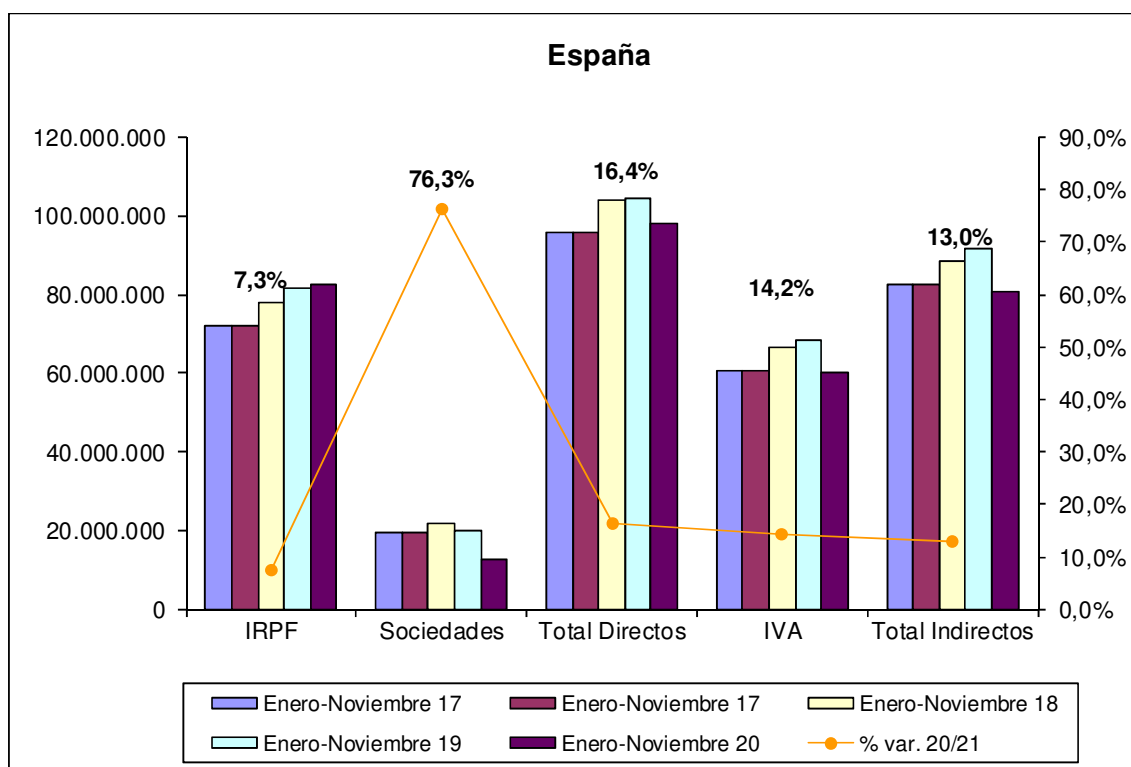

Fuente: Elaboración propia a partir de datos de la Agencia Tributaria.

Fecha de actualización: 23/12/2021.

### CES de Extremadura INFORMA. RECAUDACIÓN DE TRIBUTOS.

La recaudación de impuestos directos en España hasta noviembre de 2021 aumentó un 16,4% respecto al año anterior. En el caso de los impuestos indirectos se produjo un aumento del 13,0%.

## Licitación Pública en Extremadura Enero 2017-enero 2022

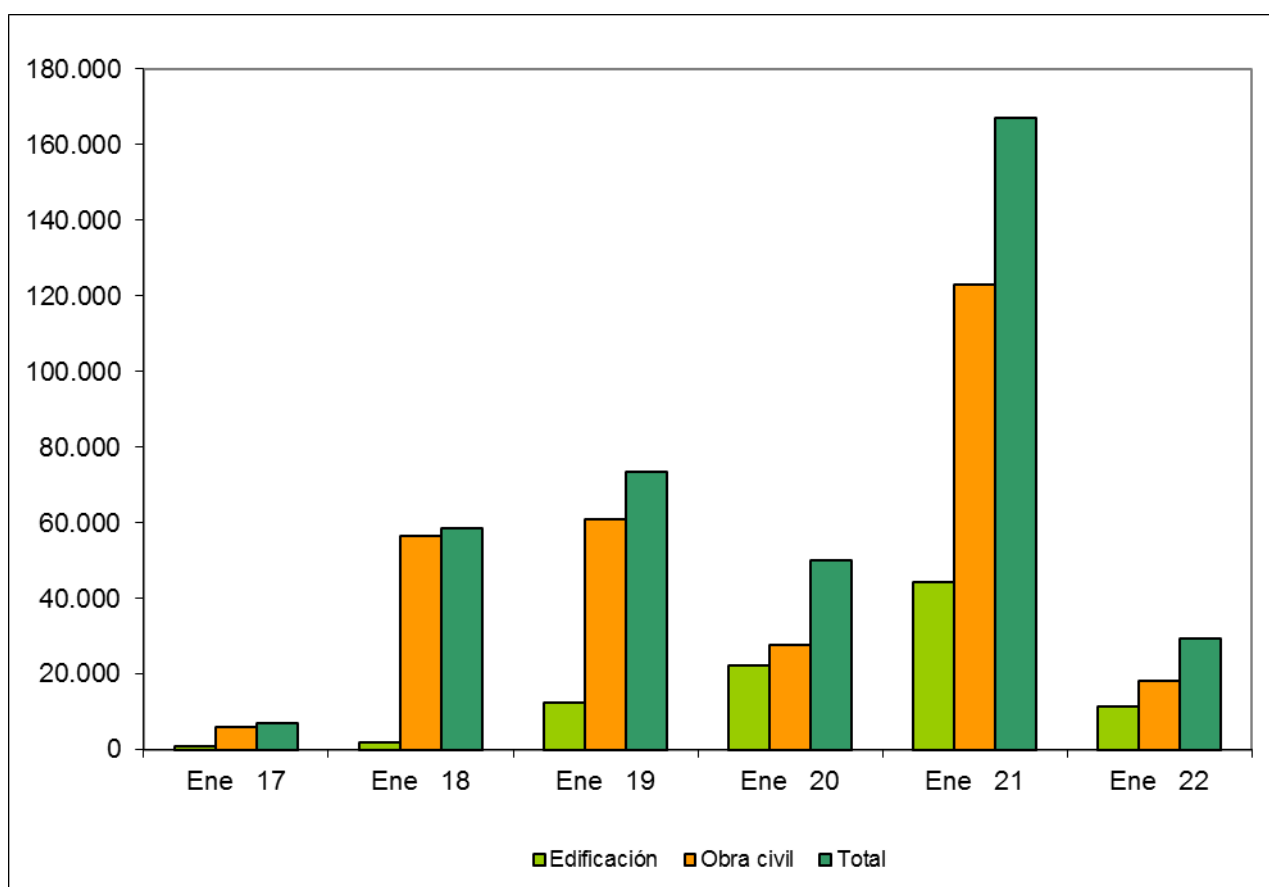

Fuente: Elaboración propia a partir de datos del SEOPAN.

Fecha de actualización: 24/02/2022.

### CES de Extremadura INFORMA. LICITACIÓN PÚBLICA EN EXTREMADURA.

La licitación pública en edificación disminuyó un 74,47% en el mes de enero de 2022 respecto al mismo período de 2021, mientras que la obra civil disminuyó un 85,18%, por lo que la licitación total decreció un 82,35%.

## Licitación Pública en España Enero 2017-enero 2022

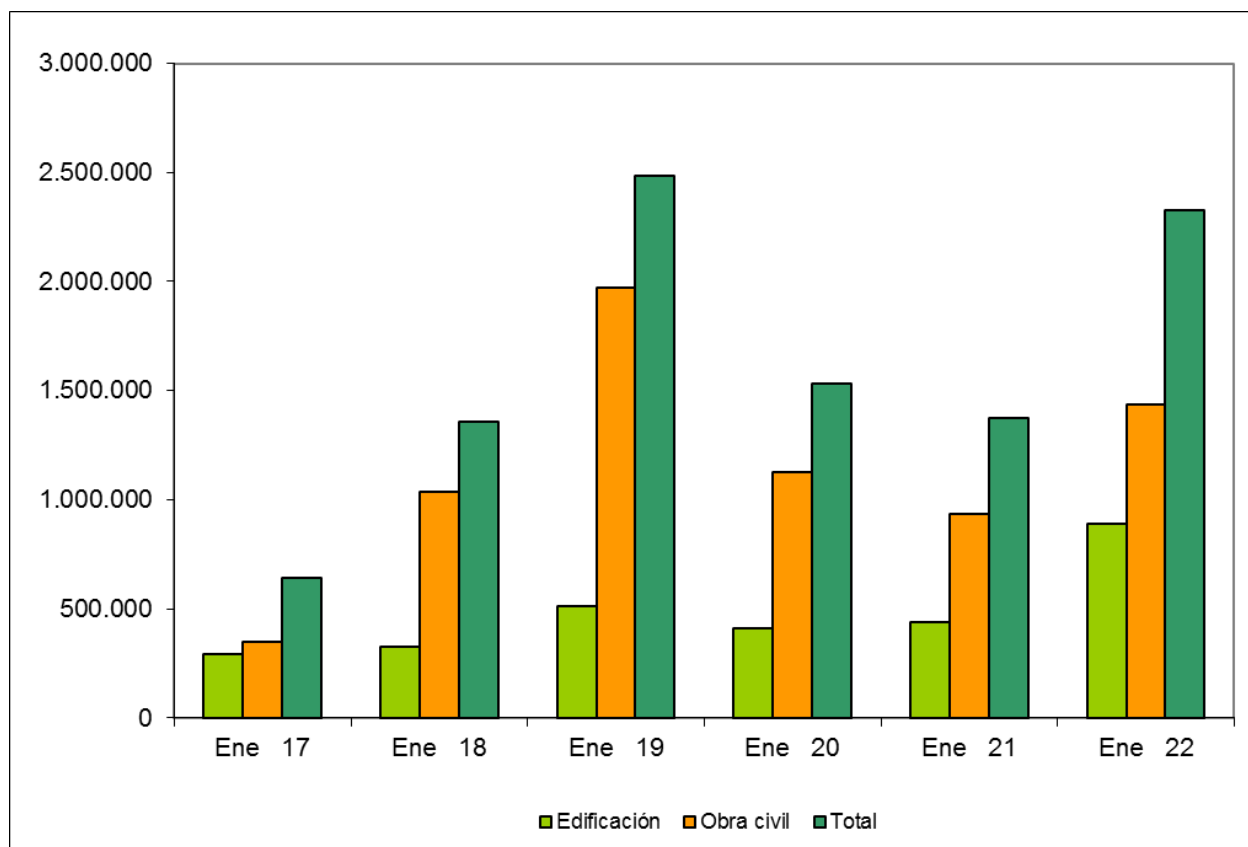

Fuente: Elaboración propia a partir de datos del SEOPAN.

Fecha de actualización: 24/02/2022.

### CES de Extremadura INFORMA. LICITACIÓN PÚBLICA EN ESPAÑA.

La licitación pública en edificación aumentó a nivel nacional un 104,35% en el mes de enero de 2022 respecto al mismo período de 2021. Por su parte, la obra civil aumentó un 53,44%, por lo que la licitación total creció un 69,63%.



## ***Sociedades Mercantiles [Diciembre 2020 – Diciembre 2021]***

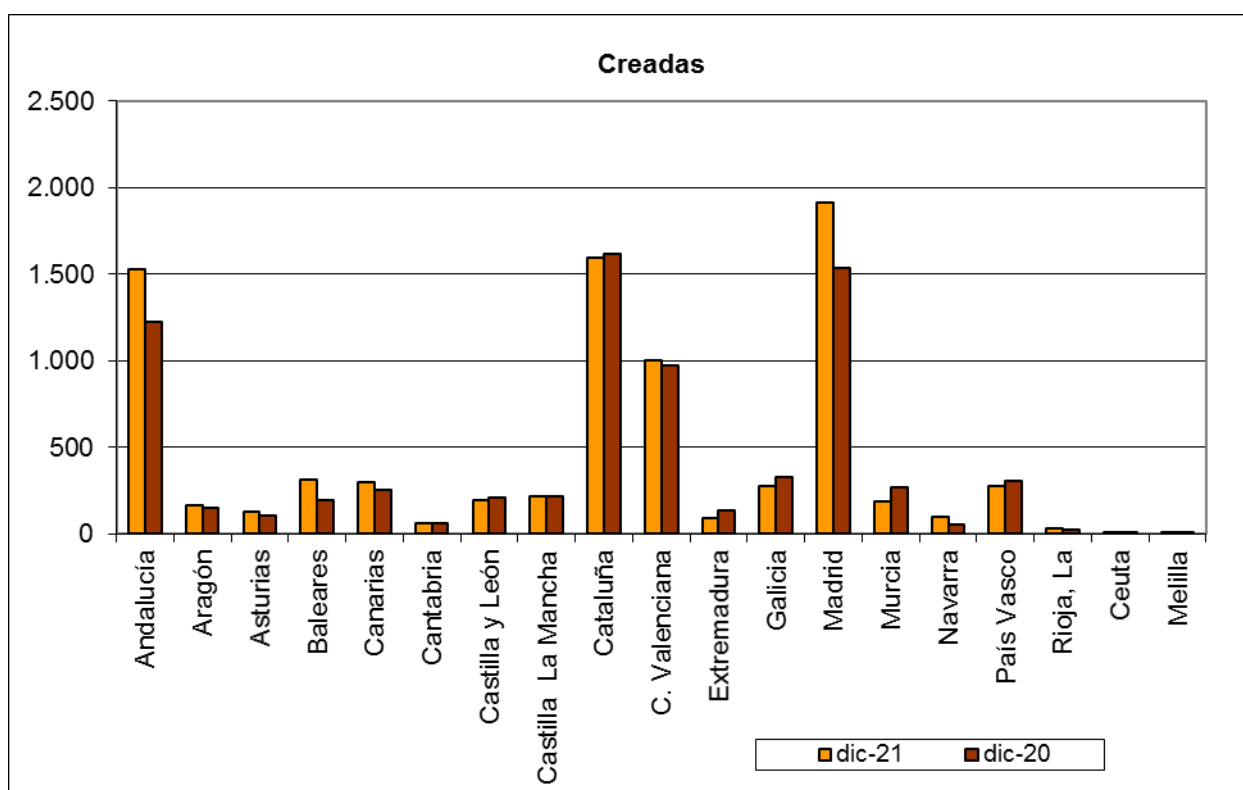

Fuente: Elaboración propia a partir de datos del INE.

Fecha de actualización: 11/02/2022.

### **CES de Extremadura INFORMA. SOCIEDADES MERCANTILES.**

En Extremadura, en diciembre de 2021, el número de sociedades mercantiles creadas ascendió a 92, 41 menos de las que se crearon en diciembre de 2020 (30,83%). La tasa de variación interanual en España fue de un 9,44%.

## ***Sociedades Mercantiles. Disueltas. [Diciembre 2020 – Diciembre 2021]***

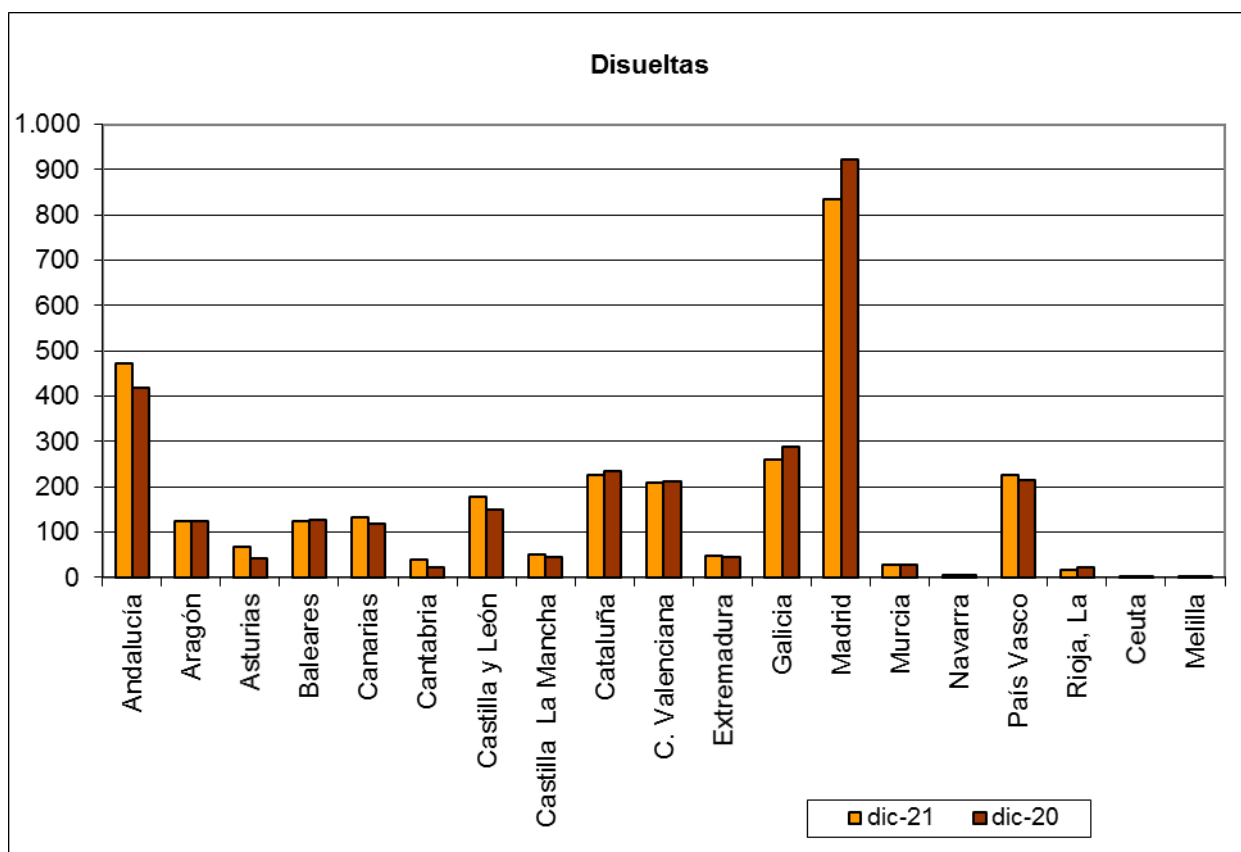

Fuente: Elaboración propia a partir de datos del INE.

Fecha de actualización: 11/02/2022.

### **CES de Extremadura INFORMA. SOCIEDADES MERCANTILES.**

En Extremadura, en diciembre de 2021, el número de sociedades mercantiles disueltas ascendió a 49 frente a las 44 que se disolvieron en diciembre de 2020, lo que supuso un aumento del 11,36%. La tasa de variación en España fue 0,89%.

## Coste laboral total [IIIT 2017 – IIIT 2021]

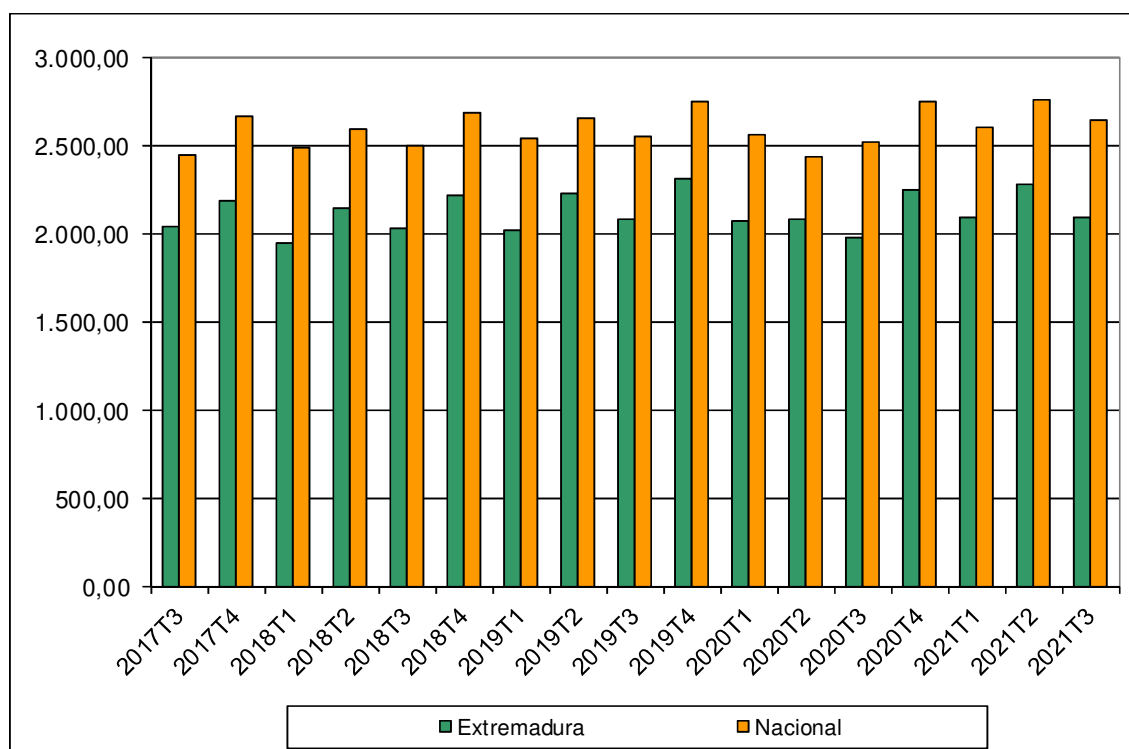

Fuente: Elaboración propia a partir de datos del INE.

Fecha de actualización: 17/12/2021

### CES de Extremadura INFORMA. COSTES LABORALES.

En Extremadura, el coste laboral por trabajador y mes en el tercer trimestre de 2021 alcanzó los 2.098,95 €, lo que supuso un aumento del 5,95% respecto al mismo trimestre del año anterior. En el conjunto de España el coste total alcanzó los 2.648,87 €, con un crecimiento del 4,89%. En Extremadura el coste laboral por trabajador es inferior a la media nacional en 549,92 €.

**Índices de precios de consumo  
(% variación anual)  
[Enero 2021 – Enero 2022]**

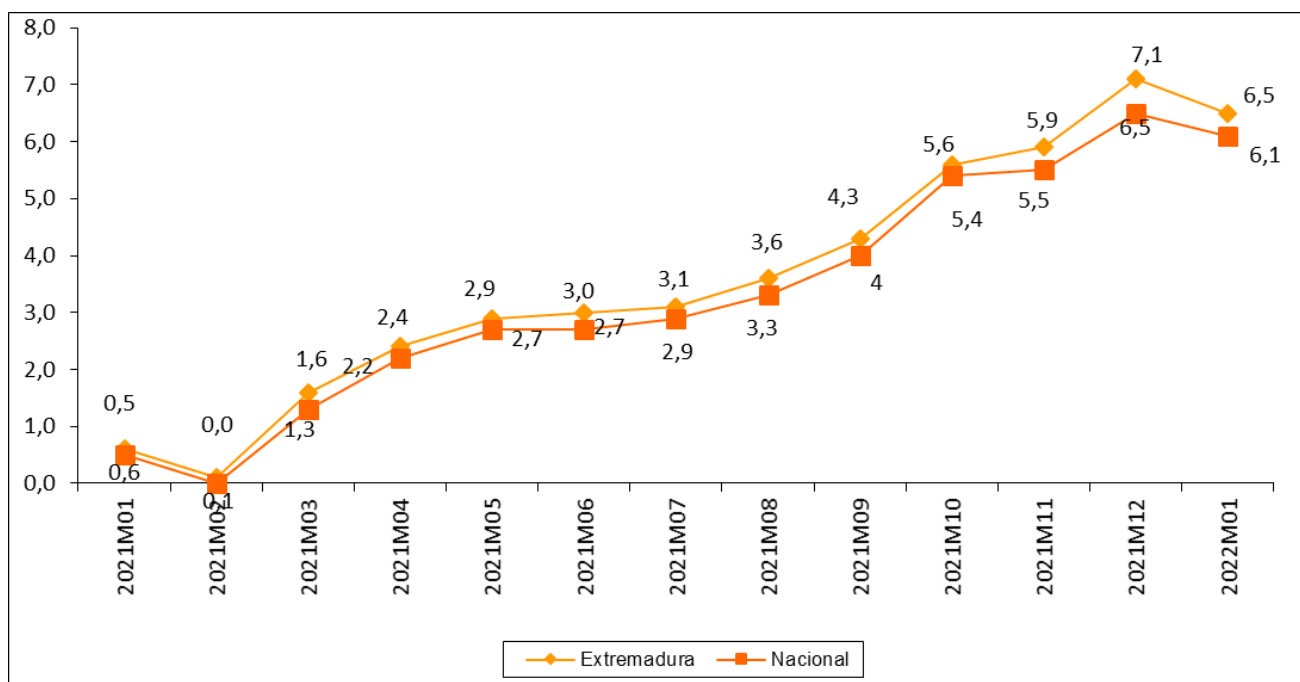

Fuente: Elaboración propia a partir de datos del INE.

Fecha de actualización: 28/02/2022.

**CES de Extremadura INFORMA. ÍNDICE DE PRECIOS DE CONSUMO.**

En Extremadura la variación anual del IPC en el mes de enero de 2022 se situó en el 6,5%, mientras que a nivel nacional fue del 6,1%.

***Inflación subyacente  
(% variación anual)  
[Enero 2021 – Enero 2022]***

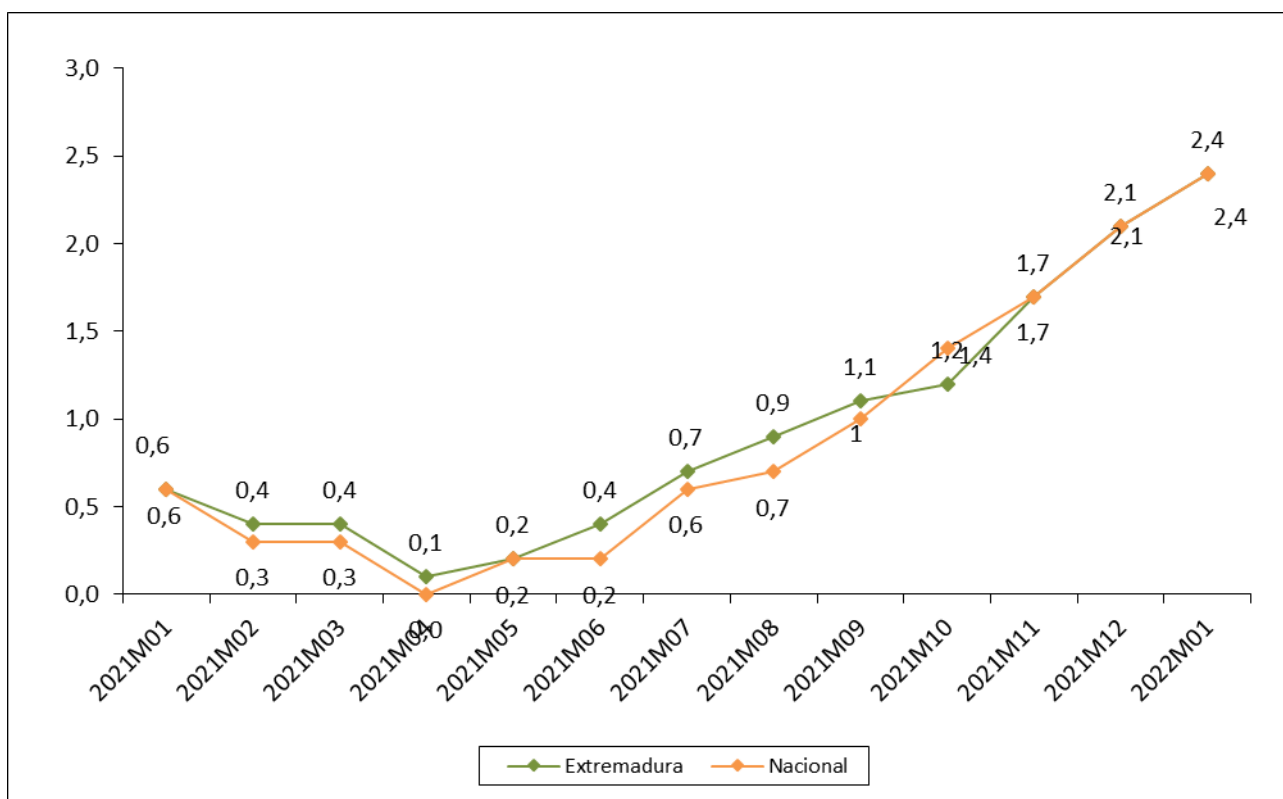

Fuente: Elaboración propia a partir de datos del INE.

**Fecha de actualización: 28/02/2022.**

**CES de Extremadura INFORMA. INFLACIÓN SUBYACENTE.**

A partir del grupo especial “General sin alimentos no elaborados ni productos energéticos” del IPC, se obtiene la inflación subyacente. En Extremadura la variación anual en el mes de enero de 2022 se situó en el 2,4%, coincidiendo con la tasa a nivel nacional.

**Índice de precios industriales  
(% variación anual)  
Enero 2021 – Enero 2022**

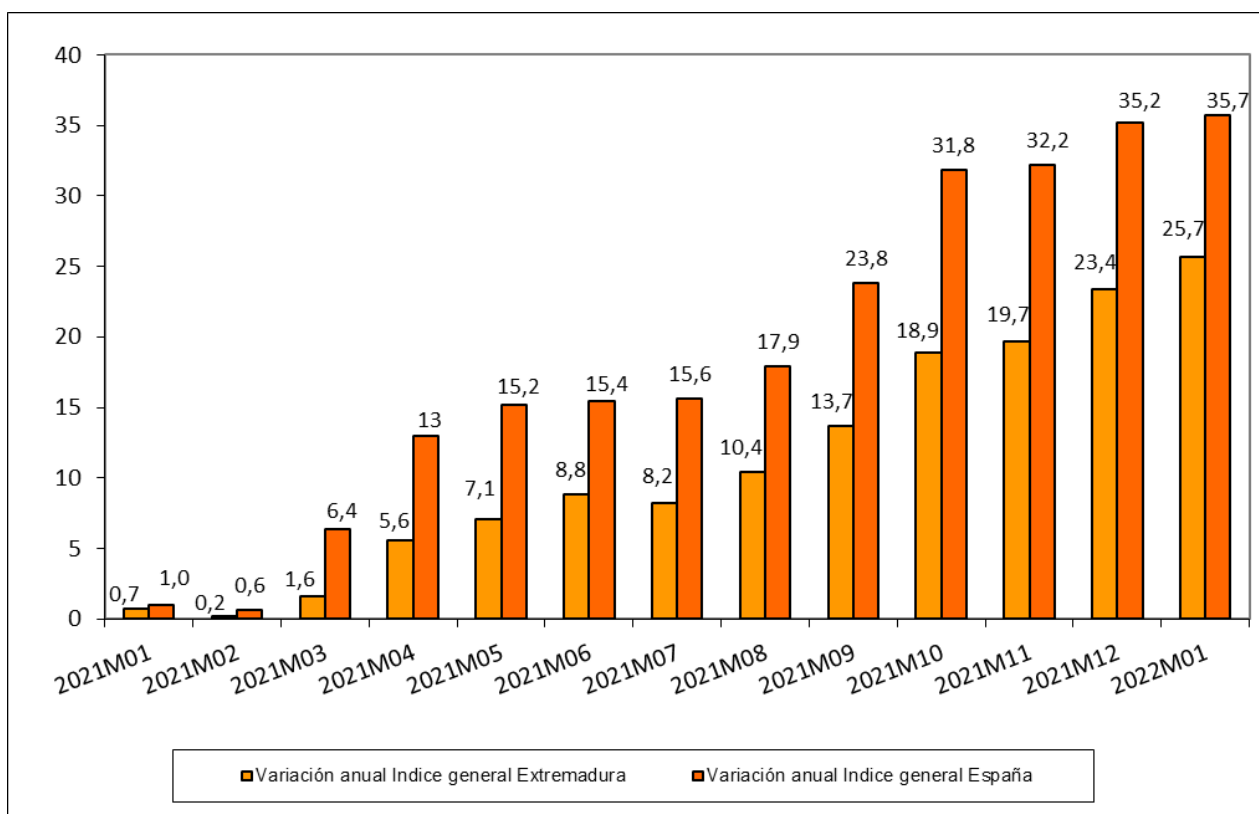

Fuente: Elaboración propia a partir de datos del INE.

Fecha de actualización: 28/02/2022.

**CES de Extremadura INFORMA. ÍNDICE DE PRECIOS INDUSTRIALES.**

En Extremadura, la tasa de variación anual en el mes de enero de 2022 alcanzó un 25,7%. En España la tasa reflejó un aumento del 35,7%.



**Índices de producción industrial  
(% variación anual)  
[diciembre 2020 – diciembre 2021]**

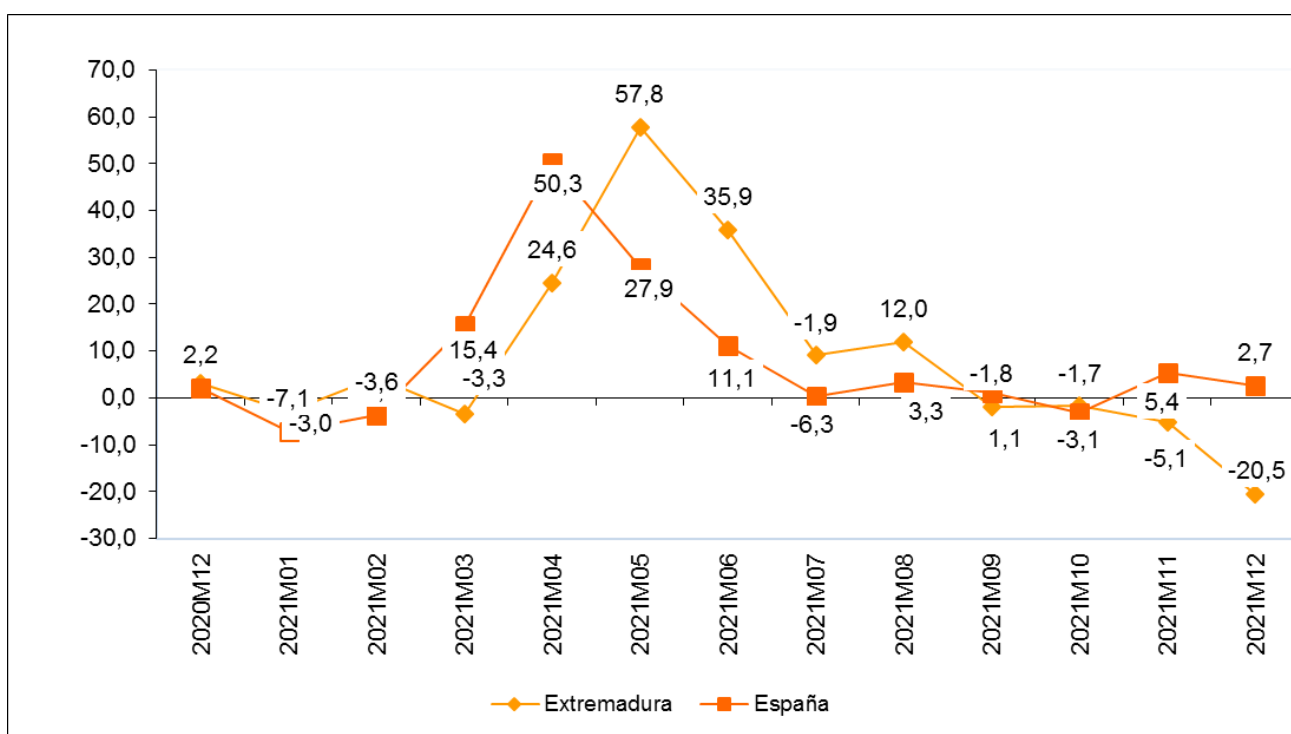

Fuente: Elaboración propia a partir de datos del INE.

Fecha de actualización: 11/02/2022

**CES de Extremadura INFORMA. ÍNDICE DE PRODUCCIÓN INDUSTRIAL.**

En Extremadura la variación anual del IPI en el mes de diciembre de 2021 se situó en el -20,5% frente al -5,1% del mes anterior. A nivel nacional, la variación en el mes de diciembre fue 2,7%.

**Índices de comercio al por menor  
(% variación anual)  
[Diciembre 2019 – Diciembre 2021]**

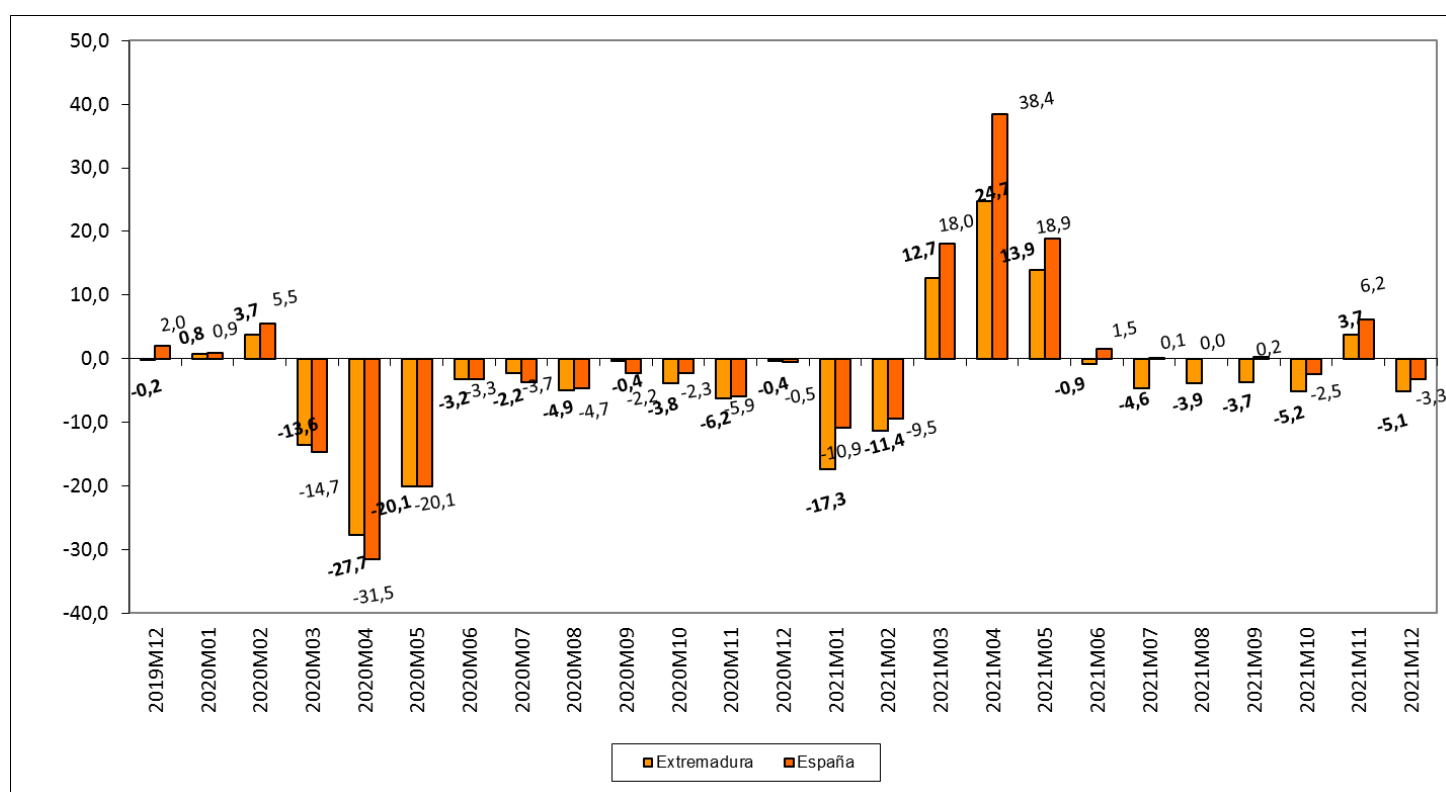

Fuente: Elaboración propia a partir de datos del INE.

Fecha de actualización: 31/01/2022.

**CES de Extremadura INFORMA. ÍNDICES DE COMERCIO AL POR MENOR.**

En Extremadura, las ventas del comercio al por menor disminuyeron en diciembre de 2021 un 5,1%. En España la tasa reflejó una disminución del 3,3%.

## Comercio exterior en Extremadura (Exportaciones e importaciones) Diciembre 2020 – Diciembre 2021

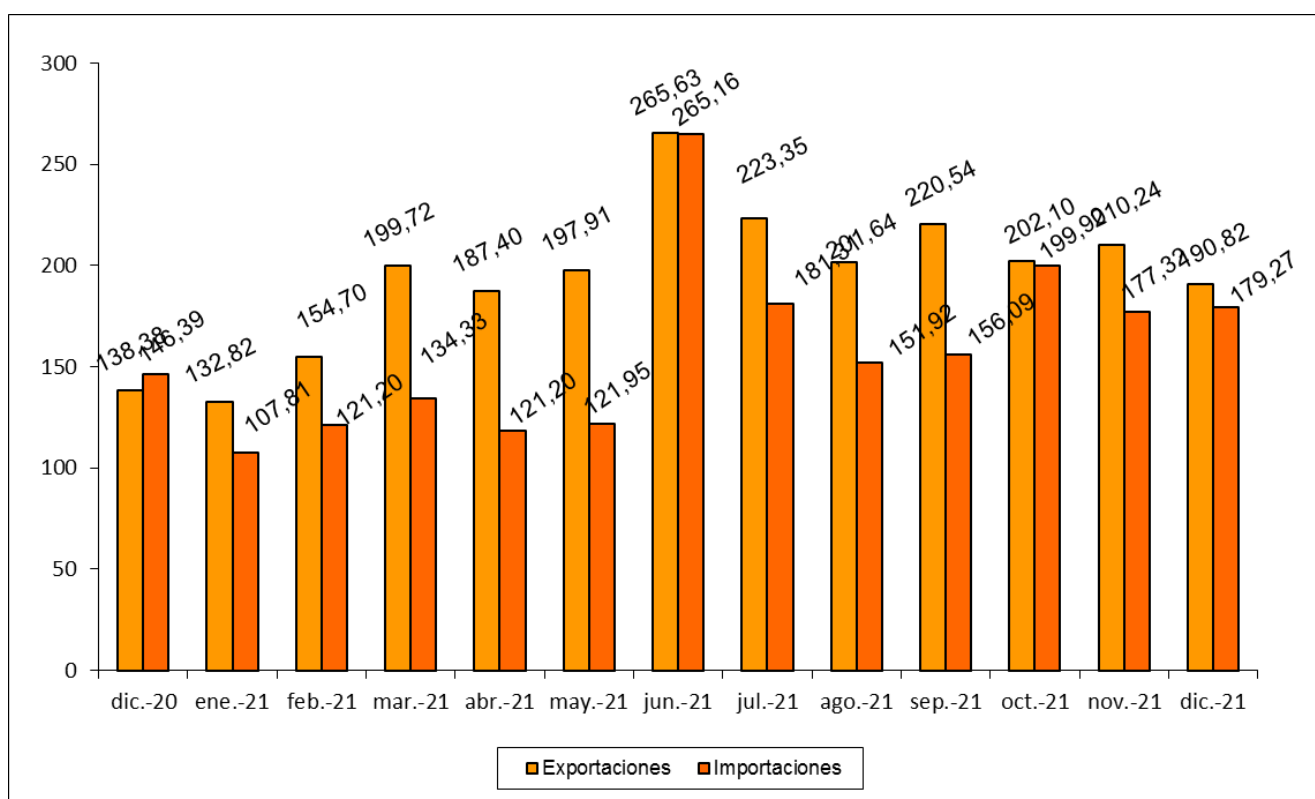

Fuente: Elaboración propia a partir de datos del IIEEx. Datos en millones de euros. Datos provisionales.

Fecha de actualización: 24/02/2022.

### CES de Extremadura INFORMA. COMERCIO EXTERIOR.

En Extremadura, las exportaciones aumentaron en diciembre de 2021 un 37,90% respecto al mismo mes de 2020, pero disminuyeron un 9,24% respecto a noviembre de 2021. Las importaciones, por su parte, aumentaron un 22,46% respecto a diciembre de 2020 y un 1,10% respecto a noviembre de 2021.

## Grado de ocupación hotelera por plazas Enero 2021 – Enero 2022

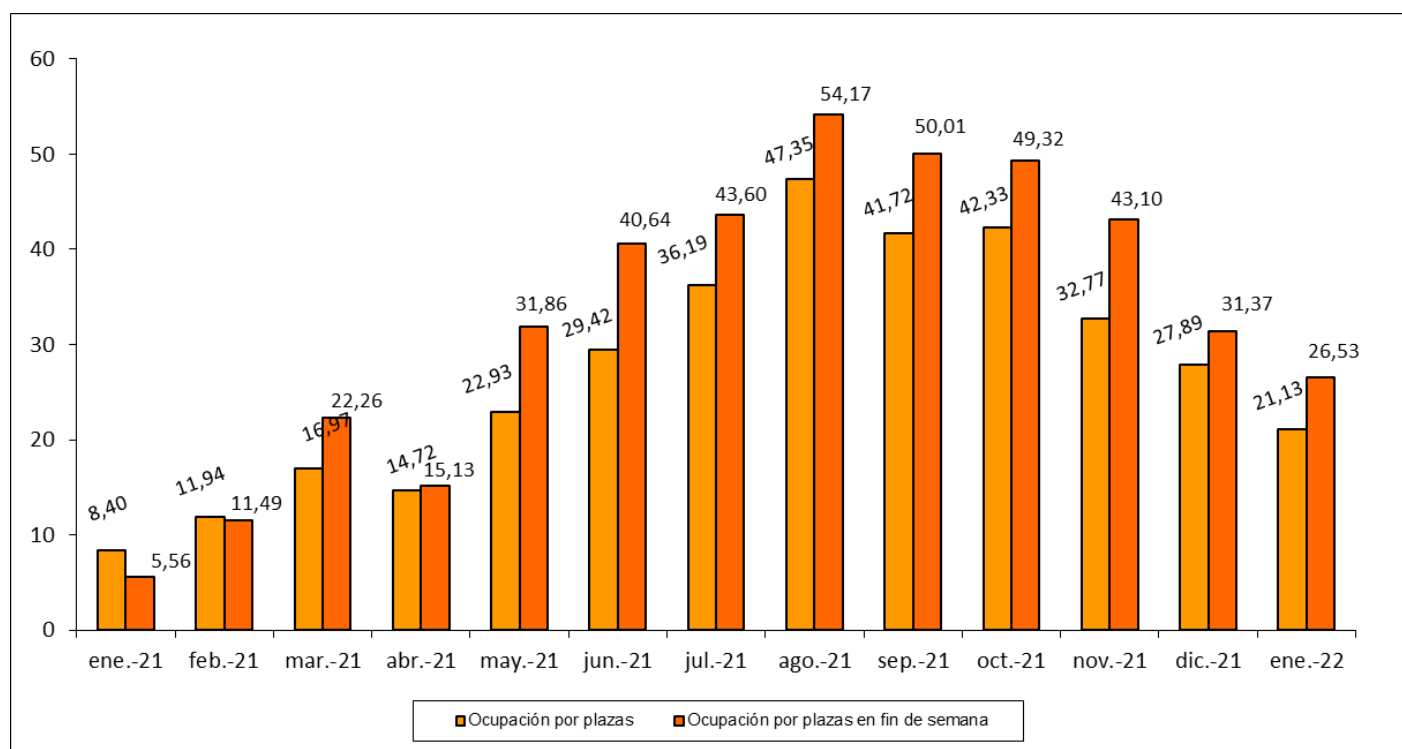

Fuente: Elaboración propia a partir de datos del INE.

Fecha de actualización: 24/02/2022.

### CES de Extremadura INFORMA. OCUPACIÓN HOTELERA.

En Extremadura, el grado de ocupación hotelera en enero de 2022 alcanzó el 21,13% frente al 8,40% del mismo mes de 2021. El grado de ocupación durante el fin de semana fue del 26,53% frente al 5,56% en enero de 2021.

# ACTUALIDAD LABORAL

## INFORMACIÓN SOBRE:

- \* Encuesta de Población Activa
- \* Paro registrado
- \* Afiliación a la Seguridad Social
- \* Contratos registrados
- \* Prestaciones por desempleo
- \* Huelgas
- \* Mediación, Arbitraje y Conciliación
- \* Cooperativas y sociedades laborales
- \* Accidentes de trabajo

## Encuesta de Población Activa. Actividad (IV trimestre 2021)

		PERSONAS ACTIVAS TRIM. IV 2021	PERSONAS ACTIVAS TRIM. III 2021	PERSONAS ACTIVAS TRIM. IV 2020	VARIACIÓN ABSOLUTA INTERTRIMESTRAL	VARIACIÓN RELATIVA INTERTRIMESTRAL %	VARIACIÓN ABS. INTERANUAL	VAR. RELATIVA INTERANUAL %	TASA DE ACTIVIDAD TRIMESTRE IV 2021	TASA DE ACTIVIDAD TRIMESTRE III 2021	TASA DE ACTIVIDAD TRIMESTRE IV 2020
EDAD	MENORES DE 25 AÑOS	27.600	35.700	29.900	-8.100	-22,69	-2.300	-7,69	28,39	36,67	30,69
	DE 25 Y MÁS AÑOS	461.600	469.000	461.100	-7.400	-1,58	500	0,11	58,13	59,06	57,88
SEXO	HOMBRES	270.900	277.200	263.900	-6.300	-2,27	7.000	2,65	61,68	62,99	59,78
	MUJERES	218.400	227.500	227.200	-9.100	-4,00	-8.800	-3,87	48,28	50,40	50,18
TOTAL EXTREMADURA		489.300	504.700	491.100	-15.400	-3,05	-1.800	-0,37	54,88	56,61	54,92
TOTAL ESPAÑA		23.288.800	23.447.700	23.064.100	-158.900	-0,68	224.700	0,97	58,65	59,14	58,19

Fuente: Elaboración propia a partir de datos del INE. Encuesta de Población Activa

Fecha de actualización: 27/01/2022

### CES de Extremadura INFORMA. ENCUESTA DE POBLACIÓN ACTIVA. ACTIVIDAD

En Extremadura la población activa en el cuarto trimestre de 2021 se cifró en 489.300 personas, un 3,05% menos que el trimestre anterior (15.400 personas menos), y un 0,37% menos que en el mismo trimestre del año anterior (1.800 personas menos). En España, sumaron un total de 23.288.800 personas, un 0,68% menos que con respecto al trimestre anterior (158.900 personas menos) y un 0,97% más que en el mismo periodo del año anterior (224.700 personas). La tasa de actividad en la Comunidad en este cuarto trimestre fue de un 54,88% por el 58,65% del ámbito nacional.

## Encuesta de Población Activa. Ocupación (IV Trimestre 2021)

		PERSONAS OCUPADAS TRIM. IV 2021	PERSONAS OCUPADAS TRIM. III 2021	PERSONAS OCUPADAS TRIM. IV 2020	VARIACIÓN ABSOLUTA INTERTRIMESTRAL	VARIACIÓN RELATIVA INTERMENSUAL %	VARIACIÓN ABS. INTERANUAL	VAR. RELATIVA INTERANUAL %	TASA DE OCUPACIÓN TRIM. IV 2021	TASA DE OCUPACIÓN TRIM. III 2021	TASA DE OCUPACIÓN TRIM. IV 2020
EDAD	MENORES DE 25 AÑOS	14.900	21.100	15.400	-6.200	-29,38	-500	-3,25	15,24	21,65	15,86
	DE 25 Y MÁS AÑOS	381.800	393.200	370.900	-11.400	-2,90	10.900	2,94	48,07	49,51	46,55
SEXO	HOMBRES	227.100	239.800	218.500	-12.700	-5,30	8.600	3,94	51,70	54,49	49,49
	MUJERES	169.600	174.500	167.900	-4.900	-2,81	1.700	1,01	37,49	38,65	37,09
SECTOR	AGRICULTURA	42.100	43.600	38.400	-1.500	-3,44	3.700	9,64	n.d	n.d	n.d
	INDUSTRIA	42.200	48.700	37.600	-6.500	-13,35	4.600	12,23	n.d	n.d	n.d
	CONSTRUCCIÓN	30.300	32.700	32.000	-2.400	-7,34	-1.700	-5,31	n.d	n.d	n.d
	SERVICIOS	282.000	289.300	278.400	-7.300	-2,52	3.600	1,29	n.d	n.d	n.d
TOTAL EXTREMADURA		396.600	414.300	386.400	-17.700	-4,27	10.200	2,64	44,49	46,47	43,21
TOTAL ESPAÑA		20.184.900	20.031.000	19.344.300	153.900	0,77	840.600	4,35	50,83	50,52	48,81

Fuente: INE. Encuesta de Población Activa

Fecha de actualización: 27/01/2022

### CES de Extremadura INFORMA. ENCUESTA DE POBLACIÓN ACTIVA. OCUPACIÓN

En Extremadura la población ocupada en el cuarto trimestre de 2021 se cifró en 396.600 personas, un 4,27% menos que el trimestre anterior (17.700 personas menos), y un 2,64% más que en el mismo trimestre del año anterior (10.200 personas más). En España, sumaron un total de 20.184.900 personas con un crecimiento del 0,77% respecto al trimestre anterior (153.900 personas más) y un 4,35% más que en el mismo periodo del año anterior (840.600 personas). La tasa de ocupación en la Comunidad en este cuarto trimestre fue de un 44,49% por el 50,83% del ámbito nacional.

## Encuesta de Población Activa. Paro (IV trimestre 2021)

		PERSONAS PARADAS TRIM. IV 2021	PERSONAS PARADAS TRIM. III 2021	PERSONAS PARADAS TRIM. IV 2020	VARIACIÓN ABSOLUTA INTERMENSUAL	VARIACIÓN RELATIVA INTERMENSUAL %	VARIACIÓN ABS. INTERANUAL	VAR. RELATIVA INTERANUAL %	TASA DE PARO TRIM. IV 2021	TASA DE PARO TRIM. III 2021	TASA DE PARO TRIM. IV 2020
EDAD	MENORES DE 25 AÑOS	12.800	14.600	14.400	-1.800	-12,33	-1.600	-11,11	46,32	40,94	48,32
	DE 25 Y MÁS AÑOS	79.900	75.700	90.300	4.200	5,55	-10.400	-11,52	17,31	16,17	19,57
SEXO	HOMBRES	43.900	37.400	45.400	6.500	17,38	-1.500	17,21	16,19	13,49	17,22
	MUJERES	48.800	53.100	59.300	-4.300	-8,10	-10.500	-17,71	22,36	23,32	26,09
SECTOR	AGRICULTURA	10.300	10.200	13.200	100	0,98	-2.900	-21,97	N.D.	N.D.	N.D.
	INDUSTRIA	3.700	3.700	5.200	0	0,00	-1.500	-28,85	N.D.	N.D.	N.D.
	CONSTRUCCIÓN	2.500	1.800	3.100	700	38,89	-600	-19,35	N.D.	N.D.	N.D.
	SERVICIOS	32.400	37.400	34.800	-5.000	-13,37	-2.400	-6,90	N.D.	N.D.	N.D.
	PARADOS QUE BUSCAN SU PRIMER EMPLEO O QUE HAN DEJADO SU ÚLTIMO EMPLEO HACE MÁS DE UN AÑO	43.800	37.300	47.900	6.500	17,43	-4.100	-8,56	N.D.	N.D.	N.D.
TIEMPO DE BÚSQUEDA DE EMPLEO	MENOS DE UN AÑO	48.700	49.600	56.400	-900	-1,81	-7.700	-13,65	N.D.	N.D.	N.D.
	MÁS DE UN AÑO	44.100	40.800	48.300	3.300	8,09	-4.200	-7,45	N.D.	N.D.	N.D.
TOTAL EXTREMADURA		92.700	90.500	104.700	2.200	2,43	-12.000	-11,46	18,94	17,92	21,32
TOTAL ESPAÑA		3.103.800	3.416.700	3.719.800	-312.900	-9,16	-616.000	-16,56	13,33	14,57	16,13

Fuente: Elaboración propia a partir de datos del INE. Encuesta de Población Activa

Fecha de actualización: 27/01/2022

### CES de Extremadura INFORMA. ENCUESTA DE POBLACIÓN ACTIVA. PARO

En Extremadura el paro en el cuarto trimestre de 2021 se cifró en 92.700 personas, un 2,43% más que el trimestre anterior (2.200 personas más), y un 11,46% menos que en el mismo trimestre del año anterior (12.000 personas menos). En España, sumaron un total de 3.103.800 personas con una reducción del 9,16% respecto al trimestre anterior (312.900 personas menos) y un 16,56% menos que en el mismo periodo del año anterior (616.000 personas menos). La tasa de paro se situó en un 18,94% por el 13,33% a nivel nacional.



## Encuesta de Población Activa. Paro por provincias (IV trimestre 2021)

	Tasa de actividad			Tasa de paro			Tasa de empleo		
	2021 TRIMESTRE IV	2021 TRIMESTRE III	2020 TRIMESTRE IV	2021 TRIMESTRE IV	2021 TRIMESTRE III	2020 TRIMESTRE IV	2021 TRIMESTRE IV	2021 TRIMESTRE III	2020 TRIMESTRE IV
Badajoz	55,10	58,29	55,73	19,70	18,19	22,91	44,25	47,69	42,96
Cáceres	54,51	53,75	53,54	17,64	17,44	18,52	44,89	44,38	43,63
EXTREMADURA	54,88	56,61	54,92	18,94	17,92	21,32	44,49	46,47	43,21
ESPAÑA	58,65	59,14	58,19	13,33	14,57	16,13	50,83	50,52	48,81

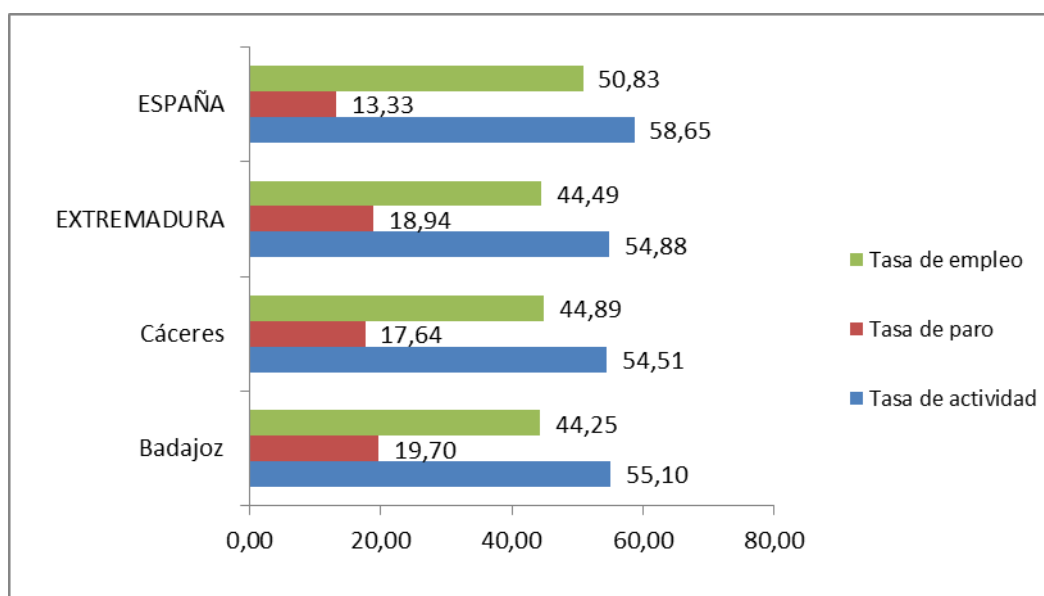

Fuente: Elaboración propia a partir de datos del INE. Encuesta de Población Activa

Fecha de actualización: 27/01/2022

### CES de Extremadura INFORMA. ENCUESTA DE POBLACIÓN ACTIVA. PARO POR PROVINCIAS

De las dos provincias extremeñas, en el cuarto trimestre de 2021, Cáceres mostró una menor tasa de actividad, con una mayor tasa de empleo y menor tasa de paro que Badajoz.

## Paro registrado Extremadura Enero 2022

PARO REGISTRADO							
	ene-22	dic-21	VARIACIÓN ABS. INTERMENSUAL	VAR. RELATIVA INTERMENSUAL %	ene-21	VARIACIÓN ABS. INTERANUAL	VAR. RELATIVA INTERANUAL %
HOMBRES	35.850	35.210	640	1,82	45.982	-10.132	-22,03
MUJERES	59.416	56.993	2.423	4,25	69.473	-10.057	-14,48
MENORES DE 25 AÑOS	8.305	8.094	211	2,61	11.810	-3.505	-29,68
AGRICULTURA	11.066	11.112	-46	-0,41	13.174	-2.108	-16,00
INDUSTRIA	5.565	5.482	83	1,51	6.623	-1.058	-15,97
CONSTRUCCIÓN	7.314	7.368	-54	-0,73	9.544	-2.230	-23,37
SERVICIOS	66.095	63.018	3.077	4,88	78.785	-12.690	-16,11
SIN EMPLEO ANTERIOR	5.226	5.223	3	0,06	7.329	-2.103	-28,69
<b>TOTAL EXTREMADURA</b>	<b>95.266</b>	<b>92.203</b>	<b>3.063</b>	<b>3,32</b>	<b>115.455</b>	<b>-20.189</b>	<b>-17,49</b>
<b>TOTAL ESPAÑA</b>	<b>3.123.078</b>	<b>3.105.905</b>	<b>17.173</b>	<b>0,55</b>	<b>3.964.353</b>	<b>-841.275</b>	<b>-21,22</b>
Total Badajoz	61.671	59.792	1.879	3,14	74.905	-13.234	-17,67
Total Cáceres	33.595	32.411	1.184	3,65	40.550	-6.955	-17,15

Fuente: Elaboración propia a partir de datos del Servicios Público de Empleo Estatal (SEPE)

Fecha de actualización: 02/02/2022

### CES de Extremadura INFORMA. PARO REGISTRADO.

En Extremadura el paro registrado en el mes de enero de 2022 se cifró en 95.266 personas, lo que supone un aumento de 3.063 personas respecto al mes anterior (un 3,32% de variación intermensual) y una disminución de 20.189 personas respecto al mismo mes de 2021 (un -17,49% de variación interanual). En el conjunto de España la cifra de personas paradas en este último mes fue de 3.123.078, un 0,55% de variación intermensual (17.173 personas más) y un 21,22% menos de variación interanual (841.275 personas menos).

Por provincias, la variación interanual del paro fue negativa en ambas provincias, especialmente en la provincia de Badajoz, que registró un 17,67% menos.

## Parados y búsqueda de empleo Extremadura. Enero 2022

	Total	Menores de 25 años	Mayores de 25 años
<b>Extremadura</b>	<b>95.266</b>	<b>8.305</b>	<b>86.961</b>
menos de 1 mes	15.041	2.227	12.814
de 1 a 6 meses	31.867	4.190	27.677
de 6 meses a 1 año	10.981	910	10.071
más de 1 año	37.377	978	36.399
<b>Badajoz</b>	<b>61.671</b>	<b>5.368</b>	<b>56.303</b>
menos de 1 mes	9.639	1.472	8.167
de 1 a 6 meses	20.093	2.680	17.413
de 6 meses a 1 año	7.060	586	6.474
más de 1 año	24.879	630	24.249
<b>Cáceres</b>	<b>33.595</b>	<b>2.937</b>	<b>30.658</b>
menos de 1 mes	5.402	755	4.647
de 1 a 6 meses	11.774	1.510	10.264
de 6 meses a 1 año	3.921	324	3.597
más de 1 año	12.498	348	12.150
<b>Total España</b>	<b>3.123.078</b>	<b>219.475</b>	<b>2.903.603</b>
menos de 1 mes	423.886	56.374	367.512
de 1 a 6 meses	912.459	102.932	809.527
de 6 meses a 1 año	300.537	19.727	280.810
más de 1 año	1.486.196	40.442	1.445.754

Fuente: Elaboración propia a partir de datos del Servicio Público de Empleo Estatal (SEPE)

Fecha de actualización: 09/02/2022

### CES de Extremadura INFORMA. PARADOS POR TIEMPO DE BÚSQUEDA DE EMPLEO.

En el mes de enero, en Extremadura 37.377 personas (un 39,23%) del total de 95.266 lleva más de un año buscando empleo, mientras que en la media nacional esta cifra ascendió a 1.486.196 personas, que representaban el 47,59% del total.

## Afiliación a la Seguridad Social Enero 2021

AFILIACIÓN A LA SEGURIDAD SOCIAL							
	ene-22	dic-21	Var. Intermensual	% Var. Intermensual	ene-21	Variación interanual	% Variación interanual
Régimen General	259.512	263.970	-4.458	-1,69	247.602	11.910	4,81
R. Gral. S.E.Agrario	53.091	54.423	-1.332	-2,45	53.967	-876	-1,62
R. Gral. S.E.E. Hogar	4.311	4.356	-45	-1,02	4.380	-69	-1,58
R.E. Autónomos NO SETA	69.704	69.972	-268	-2,45	68.519	1.185	1,73
R.E. Autónomos SETA	10.894	10.950	-56	-0,08	10.962	-68	-0,62
<b>TOTAL Extremadura</b>	<b>397.512</b>	<b>403.671</b>	<b>-6.159</b>	<b>-1,53</b>	<b>385.430</b>	<b>12.082</b>	<b>3,13</b>
<b>TOTAL España</b>	<b>19.627.161</b>	<b>19.824.911</b>	<b>-197.750</b>	<b>-1,00</b>	<b>18.829.480</b>	<b>797.681</b>	<b>4,24</b>
Total Badajoz	253.170	256.692	-3.522	-1,37	244.370	8.800	3,48
Total Cáceres	144.342	146.979	-2.637	-1,79	141.060	3.282	2,27

Fuente: Elaboración propia a partir de datos del Ministerio de Trabajo y Economía Social y el Ministerio de Inclusión, Seguridad Social y Migraciones

Fecha de actualización: 02/02/2022

### CES de Extremadura INFORMA. AFILIACIÓN A LA SEGURIDAD SOCIAL.

En Extremadura la cifra de afiliación a la Seguridad Social en el mes de enero de 2022 fue de 397.512 personas, lo que supone un recorte de 6.159 afiliaciones respecto al mes anterior (un -1,53% de variación intermensual) y un aumento de 12.082 personas sobre el mismo mes de 2021 (un 3,13% de variación interanual). En el conjunto de España la cifra de afiliaciones a la Seguridad Social en este último mes fue de 19.627.161, un -1,00% de variación intermensual (197.750 personas menos) y un 4,24% de variación interanual (797.681 personas más).

## Contratos registrados Diciembre 2021

CONTRATOS REGISTRADOS							
	ene-22	dic-21	VARIACIÓN ABS.	% VAR.	ene-21	VARIACIÓN ABS.	% VAR.
			INTERMENSUAL	INTERMENSUAL		INTERANUAL	INTERANUAL
INDEFINIDOS	2.900	2.327	573	24,62	1.447	1.453	100,41
TEMPORALES	37.285	40.068	-2.783	-6,95	31.272	6.013	19,23
<b>TOTAL EXTREMADURA</b>	<b>40.185</b>	<b>42.395</b>	<b>-2.210</b>	<b>-5,21</b>	<b>32.719</b>	<b>7.466</b>	<b>22,82</b>
<b>TOTAL ESPAÑA</b>	<b>1.596.332</b>	<b>1.681.550</b>	<b>-85.218</b>	<b>-5,07</b>	<b>1.302.429</b>	<b>293.903</b>	<b>22,57</b>
Total Badajoz	29.439	32.300	-2.861	-8,86	24.476	4.963	20,28
Total Cáceres	10.746	10.095	651	6,45	8.243	2.503	30,37

Fuente: Elaboración propia a partir de datos del Ministerio de Empleo y Seguridad Social. Servicio Público de Empleo Estatal (SEPE)

Fecha de actualización: 02/02/2022

### CES de Extremadura INFORMA. CONTRATOS REGISTRADOS.

En Extremadura la cifra de contratos registrados en el mes de enero de 2022 fue 40.185, lo que supone un recorte de 2.210 contratos sobre el mes anterior (un -5,21% de variación intermensual) y un crecimiento de 7.466 contratos respecto al mes de enero de 2021 (un 22,82% de variación interanual). En el conjunto de España la cifra de contratos registrados en este mes fue 1.596.332, un -5,07% de variación intermensual (85.218 contratos menos) y un 22,57% de variación interanual (293.903 contratos más).

## Prestaciones por desempleo Extremadura. Diciembre 2021

Solicitudes de prestación por desempleo							
	dic-21	nov-21	VARIACIÓN ABS. INTERMENSUAL	VAR. RELATIVA INTERMENSUAL %	dic-20	VARIACIÓN ABS. INTERANUAL	VAR. RELATIVA INTERANUAL %
Prestación contributiva	12.177	13.608	-1.431	-10,52	20.424	-8.247	-40,38
Subsidio	9.643	11.295	-1.652	-14,63	13.089	-3.446	-26,33
Renta Activa de Inserción	693	888	-195	-21,96	806	-113	-14,02
Programa activación empleo	0	0	0	0,00	1	-1	0,00
Subsidio event. Agrarios	1.903	2.250	-347	-15,42	1.848	55	2,98
<b>Extremadura</b>	<b>24.416</b>	<b>28.041</b>	<b>-3.625</b>	<b>-12,93</b>	<b>36.168</b>	<b>-11.752</b>	<b>-32,49</b>
<b>España</b>	<b>1.147.472</b>	<b>1.192.201</b>	<b>-44.729</b>	<b>-3,75</b>	<b>1.969.426</b>	<b>-821.954</b>	<b>-41,74</b>

Beneficiarios prestación por desempleo							
	dic-21	nov-21	VARIACIÓN ABS. INTERMENSUAL	VAR. RELATIVA INTERMENSUAL %	dic-20	VARIACIÓN ABS. INTERANUAL	VAR. RELATIVA INTERANUAL %
Prestación contributiva	19.527	18.656	871	4,67	24.209	-4.682	-19,34
Subsidio	39.415	39.809	-394	-0,99	44.838	-5.423	-12,09
Renta Activa de Inserción	5.063	5.190	-127	-2,45	5.501	-438	-7,96
Programa activación empleo	0	0	0	0,00	0	0	0
Subsidio event. Agrarios	12.021	12.215	-194	-1,59	12.774	-753	-5,89
<b>Extremadura</b>	<b>76.026</b>	<b>75.870</b>	<b>156</b>	<b>0,21</b>	<b>87.322</b>	<b>-11.296</b>	<b>-12,94</b>
<b>España</b>	<b>1.842.238</b>	<b>1.821.130</b>	<b>21.108</b>	<b>1,16</b>	<b>2.299.575</b>	<b>-457.337</b>	<b>-19,89</b>

Fuente: Elaboración propia a partir de datos del Servicio Público de Empleo Estatal (SEPE)

Fecha de actualización: 02/02/2022

### CES de Extremadura INFORMA. PRESTACIONES POR DESEMPLEO.

En Extremadura la cifra de solicitudes de prestaciones por desempleo en diciembre de 2021 fue de 24.416 lo que supone 3.625 solicitudes menos que en el mes anterior (un -12,93% de variación intermensual) y 11.752 menos que en diciembre de 2020 (un -32,49% de variación interanual). En el conjunto de España la cifra de solicitudes fue de 1.147.472, un 3,75% menos de variación intermensual (44.729 solicitudes menos) y un 41,74% menos de variación interanual (821.954 solicitudes menos). En cuanto a los beneficiarios de prestaciones por desempleo en Extremadura la cifra en diciembre de 2021 fue de 76.026 lo que supone 156 beneficiarios más que en el mes anterior (un 0,21% de variación intermensual) y 11.296 beneficiarios menos que en el mismo mes del año anterior (un -12,94% de variación interanual). En el conjunto de España la cifra de beneficiarios fue de 1.842.238, un 1,16% más en la variación intermensual (21.108 personas) y un 19,89% menos de variación interanual (457.337 beneficiarios menos).

## Huelgas y cierres patronales. Datos Enero- noviembre 2021

	Valores Absolutos	Variaciones absolutas sobre igual período año anterior	% respecto igual período año anterior
<b>Extremadura</b>			
HUELGAS	10	5	100,00
PARTICIPANTES	233	-125	-34,92
JORNADAS NO TRABAJADAS	389	-183	-31,99
<b>España</b>			
HUELGAS	545	119	27,93
PARTICIPANTES	165.751	52.761	46,70
JORNADAS NO TRABAJADAS	363.646	-100.140	-21,59

	HUELGAS		PARTICIPANTES		JORNADAS NO TRABAJADAS	
	Octubre	Acumulado Enero-Octubre	Octubre	Acumulado Enero-Octubre	Octubre	Acumulado Enero-Octubre
<b>EXTREMADURA</b>	<b>3</b>	<b>10</b>	<b>67</b>	<b>233</b>	<b>213</b>	<b>389</b>
Badajoz	3	9	50	161	145	258
Cáceres	1	7	17	72	68	131

Fuente: Elaboración propia a partir de datos del Ministerio de Empleo y Seguridad Social

**Fecha de actualización: 28/02/2022**

### CES de Extremadura INFORMA. ESTADÍSTICA DE HUELGAS Y CIERRES PATRONALES

En Extremadura, entre enero y noviembre de 2021 se produjeron 10 huelgas. En España, la cifra de huelgas acumuladas fue de 545 lo que supone un 27,93% más respecto al mismo periodo de 2020 (119 huelgas más).

***Mediación, Arbitraje y Conciliación  
Extremadura.  
Acumuladas Enero-Septiembre 2021***

Conciliaciones Individuales según motivación (1)		
	Septiembre	Acumulado Enero-Septiembre
Despidos	137	1.991
Reclamaciones de cantidad	102	1.596
Sanciones y causas varias	44	612
<b>Total Extremadura</b>	<b>283</b>	<b>4.199</b>
<b>Total España</b>	<b>23.093</b>	<b>240.917</b>

Fuente: Elaboración propia a partir de datos del Ministerio de Empleo y Seguridad Social

**Fecha de actualización: 15/12/2021**

(\*) Datos provisionales

(1) Incluye las conciliaciones con avenencia, sin avenencia, intentadas sin efecto y otras (tenidas por no presentadas, desistidas y otros tipos).

**CES de Extremadura INFORMA. ESTADÍSTICA DE MEDIACIÓN, ARBITRAJE Y CONCILIACIÓN.**

En Extremadura las conciliaciones individuales acumuladas en el mes de septiembre de 2021 fueron 4.199. De estas conciliaciones individuales correspondieron a despidos 1.991, a reclamaciones de cantidad correspondieron 1.596 y a sanciones y causas varias 612. En España, la cifra de conciliaciones individuales en este periodo de 2021 fue de 240.917 en total.



*Cooperativas y Sociedades laborales  
inscritas en la Seguridad Social.  
Extremadura. Trimestre II 2020*

COOPERATIVAS Y SOCIEDADES LABORALES INSCRITAS EN LA SEGURIDAD SOCIAL					
	II TRIM 2020	Variaciones			
		Trim. Anterior		Año anterior	
		Var. Absoluta	Var. Relativa	Var. Absoluta	Var. Relativa
SOCIEDADES COOPERATIVAS	559	10	1,82	-2	-0,36
SOCIEDADES LABORALES	224	-1	-0,44	-14	-5,88
<b>EXTREMADURA</b>	<b>783</b>	<b>9</b>	<b>1,16</b>	<b>-16</b>	<b>-2,00</b>
ESPAÑA	25.836	114	0,44	-1.411	-5,18
<b>EMPLEO</b>					
SOCIEDADES COOPERATIVAS	6.738	1.431	26,96	-898	-11,76
SOCIEDADES LABORALES	1.672	210	14,36	-30	-1,76
<b>EXTREMADURA</b>	<b>8.410</b>	<b>1.641</b>	<b>24,24</b>	<b>-928</b>	<b>-9,94</b>
ESPAÑA	338.521	-35.877	-9,58	-18.977	-5,31

Fuente: Elaboración propia a partir de datos del Ministerio de Empleo y Seguridad Social

Fecha de actualización: 28/07/2020

**CES de Extremadura INFORMA.** SOCIEDADES COOPERATIVAS Y SOCIEDADES LABORALES INSCRITAS EN LA SEGURIDAD SOCIAL.

En Extremadura las sociedades cooperativas y sociedades laborales inscritas en la seguridad social en el segundo trimestre de 2020 fueron 783, representando una reducción del 2,00% respecto al mismo periodo en 2019 (-16 sociedades). En el conjunto de España la cifra total de sociedades fue de 25.836 sociedades, un 5,18% menos que en 2019. El empleo generado por las mismas en nuestra comunidad fue de 8.410 personas, con una variación interanual negativa del 9,94% (928 personas menos) mientras que en España el empleo generado por las sociedades cooperativas y laborales alcanzó a 338.521 personas, un 5,31% menos que en el mismo período de 2019 (18.977 personas menos).

## Accidentes de Trabajo y Enfermedades Profesionales. Extremadura. Avance enero- diciembre 2021

Accidentes de Trabajo con baja					
		Avance enero-diciembre 2021	Avance enero- diciembre 2020	Var. Absoluta	Var. Relativa
En Jornada por GRAVEDAD	Leves	10.343	9.046	1.297	14,34
	Graves	161	152	9	5,92
	Mortales	19	19	-	0,00
En Jornada por SECTORES	Agrario	2.176	2.078	98	4,72
	Industria	1.688	1.639	49	2,99
	Construcción	1.764	1.387	377	27,18
	Servicios	4.895	4.113	782	19,01
IN ITINERE	Total	807	623	184	29,53
<b>TOTAL en jornada Extremadura</b>		<b>10.523</b>	<b>9.217</b>	<b>1.306</b>	<b>14,17</b>
<b>TOTAL en jornada España</b>		<b>497.735</b>	<b>428.474</b>	<b>69.261</b>	<b>16,16</b>

Fuente: Elaboración propia a partir de datos del Ministerio de Empleo y Seguridad Social

Nota de la fuente: desde enero de 2019, se incorpora a esta estadística los accidentes de trabajo sufridos por los afiliados al Régimen Especial de Trabajadores Autónomos (RETA), que antes era de carácter voluntario.

Cambio en la definición de accidente mortal. Se contabilizan como accidentes mortales todos los fallecimientos a consecuencia de un accidente de trabajo que se produzcan en el plazo de un año desde la fecha del accidente, independientemente de su gravedad inicial.

**Fecha de actualización: 14/02/2022**

**CES de Extremadura INFORMA.** ESTADÍSTICA DE ACCIDENTES DE TRABAJO Y ENFERMEDADES PROFESIONALES.

En Extremadura los accidentes de trabajo en jornada acumulados a mes de diciembre de 2021, fueron 10.523, representando un aumento del 14,17% respecto al mismo periodo en 2020 (1.306 accidentes más). En España, los accidentes de trabajo en jornada fueron un total de 497.735, aumentando en 69.261 accidentes más que en el mismo periodo de 2020, lo que representa un desarrollo del 16,16%. La estadística proporciona datos sobre los accidentes laborales reconocidos por contagio de COVID-19, que fueron en Extremadura un total de 222, 1 de ellos mortal, por un total de 12.462 en España, 6 de ellos mortales.

# ACTUALIDAD SOCIAL

## INFORMACIÓN SOBRE:

- \* Padrón municipal
- \* Movimiento natural de población
- \* Migraciones
- \* Compraventa de viviendas
- \* Hipotecas
- \* Prestaciones sociales
- \* Dependencia
- \* Presupuestos familiares
- \* Condiciones de vida

## *Evolución de la población. Extremadura a 1 de enero 2021.*

	2021 definitivo			2020 definitivo			Var. % 2020/2021
	Ambos sexos	Hombres	Mujeres	Ambos sexos	Hombres	Mujeres	
<b>TOTAL ESPAÑA</b>	<b>47.385.107</b>	<b>23.222.953</b>	<b>24.162.154</b>	<b>47.450.795</b>	<b>23.255.590</b>	<b>24.195.205</b>	<b>-0,14</b>
<b>EXTREMADURA</b>	<b>1.059.501</b>	<b>523.976</b>	<b>535.525</b>	<b>1.063.987</b>	<b>526.288</b>	<b>537.699</b>	<b>-0,42</b>
Badajoz	669.943	331.025	338.918	672.137	332.204	339.933	-0,33
Cáceres	389.558	192.951	196.607	391.850	194.084	197.766	-0,58
<b>RESIDENTES ESPAÑOLES</b>							
<b>TOTAL ESPAÑA</b>	<b>41.944.959</b>	<b>20.497.801</b>	<b>21.447.158</b>	<b>42.016.642</b>	<b>20.535.713</b>	<b>21.480.929</b>	<b>-0,17</b>
<b>EXTREMADURA</b>	<b>1.024.615</b>	<b>507.185</b>	<b>517.430</b>	<b>1.029.320</b>	<b>509.500</b>	<b>519.820</b>	<b>-0,46</b>
Badajoz	648.660	320.998	327.662	651.107	322.239	328.868	-0,38
Cáceres	375.955	186.187	189.768	378.213	187.261	190.952	-0,60
<b>RESIDENTES EXTRANJEROS</b>							
<b>TOTAL ESPAÑA</b>	<b>5.440.148</b>	<b>2.725.152</b>	<b>2.714.996</b>	<b>5.434.153</b>	<b>2.719.877</b>	<b>2.714.276</b>	<b>0,11</b>
<b>EXTREMADURA</b>	<b>34.886</b>	<b>16.791</b>	<b>18.095</b>	<b>34.667</b>	<b>16.788</b>	<b>17.879</b>	<b>0,63</b>
Badajoz	21.283	10.027	11.256	21.030	9.965	11.065	1,20
Cáceres	13.603	6.764	6.839	13.637	6.823	6.814	-0,25

Fuente: Elaboración propia a partir de datos del INE. Padrón municipal de habitantes 2021

**Fecha de actualización: 17/01/2022**

### **CES Extremadura INFORMA. PADRÓN DE HABITANTES**

El total de personas inscritas en el Padrón Continuo en Extremadura a 1 de enero de 2021, con datos definitivos, es de 1.059.501 habitantes (47.385.107 habitantes en España), lo que supone una disminución respecto a 2020 del 0,42% y del 0,14% en España. De este total, 34.886 personas son residentes extranjeros y 5.440.148 en el caso de España, representando el 3,29% y el 11,48% del total de inscritos respectivamente.

## ***Movimiento Natural de población. Nacimientos. 2020 definitivos***

### **Tasa de variación anual del número de nacimientos 2019-2020 (%)**

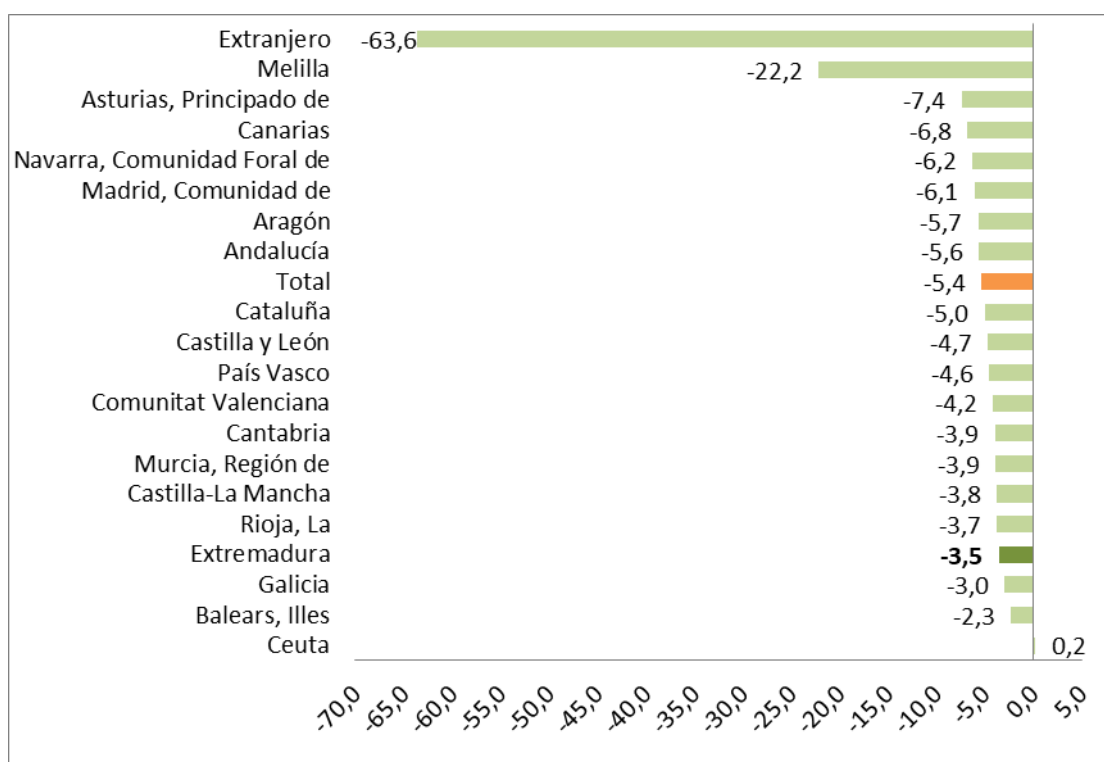

Fuente: Elaboración propia a partir de datos del INE. Movimientos Natural de Población. 2019 Datos definitivos

**Fecha de actualización: 09/12/2021**

#### **CES Extremadura INFORMA. MOVIMIENTO NATURAL DE POBLACIÓN. NACIMIENTOS**

En 2020 nacieron en Extremadura, un total de 7.380 niños, es decir, 270 menos que en el mismo periodo del año anterior (un 3,5% menos). Los mayores descensos se dieron en la Ciudad Autónoma de Melilla (-22,2%) y en el Principado de Asturias (-7,4%).

## Movimiento Natural de población. Defunciones 2020 definitivos

Tasa de variación de defunciones 2019-2020 (%)

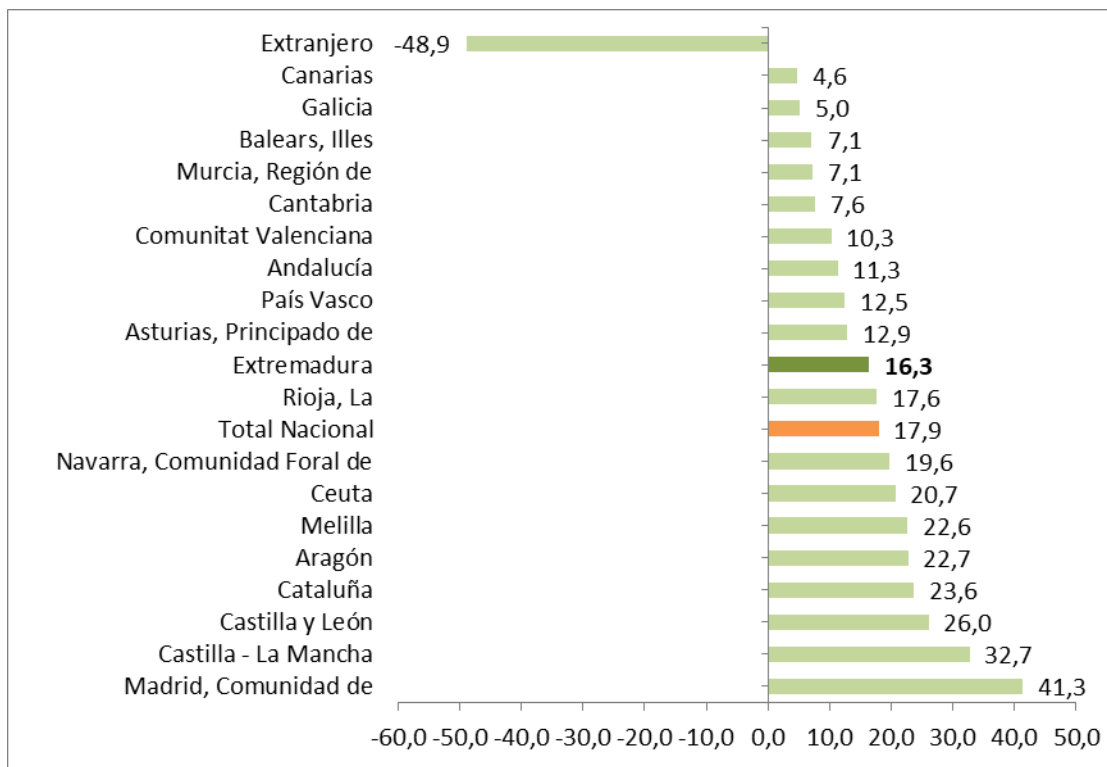

Fuente: Elaboración propia a partir de datos del INE. Movimientos Natural de Población

Fecha de actualización: 09/12/2021

### CES Extremadura INFORMA. MOVIMIENTO NATURAL DE POBLACIÓN. DEFUNCIONES

En 2020 fallecieron en Extremadura 13.099 personas, lo que supuso un 16,30% más que en el mismo periodo del año anterior. El número de defunciones aumentó en todos los territorios.

## ***Movimiento Natural de población. Saldo vegetativo. 2020 definitivos***

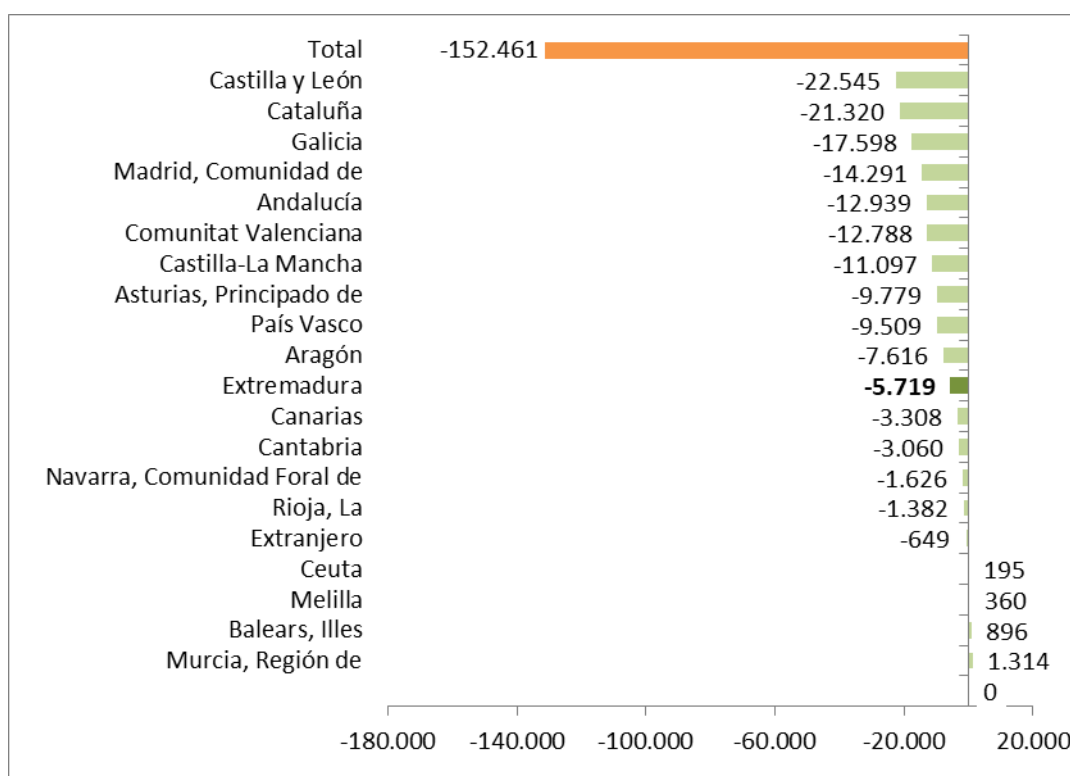

Fuente: INE. Movimientos Natural de Población.

**Fecha de actualización: 09/12/2021**

### **CES Extremadura INFORMA. MOVIMIENTO NATURAL DE POBLACIÓN. SALDO VEGETATIVO**

El saldo vegetativo (nacimientos menos defunciones) con datos definitivos para 2020, fue negativo en casi todas las Comunidades Autónomas, entre ellas Extremadura. Las tres comunidades con saldo vegetativo más acusado fueron Castilla y León (-22.545), Cataluña (-21.320) y Galicia (-17.598), y las que registraron saldo vegetativo positivo fueron Murcia (1.314) e Islas Baleares (896), y las ciudades autónomas de Melilla (360) y Ceuta (195).

***Estadística de migraciones.  
Saldo migratorio con las Comunidades.  
Extremadura. Primer semestre 2021.***

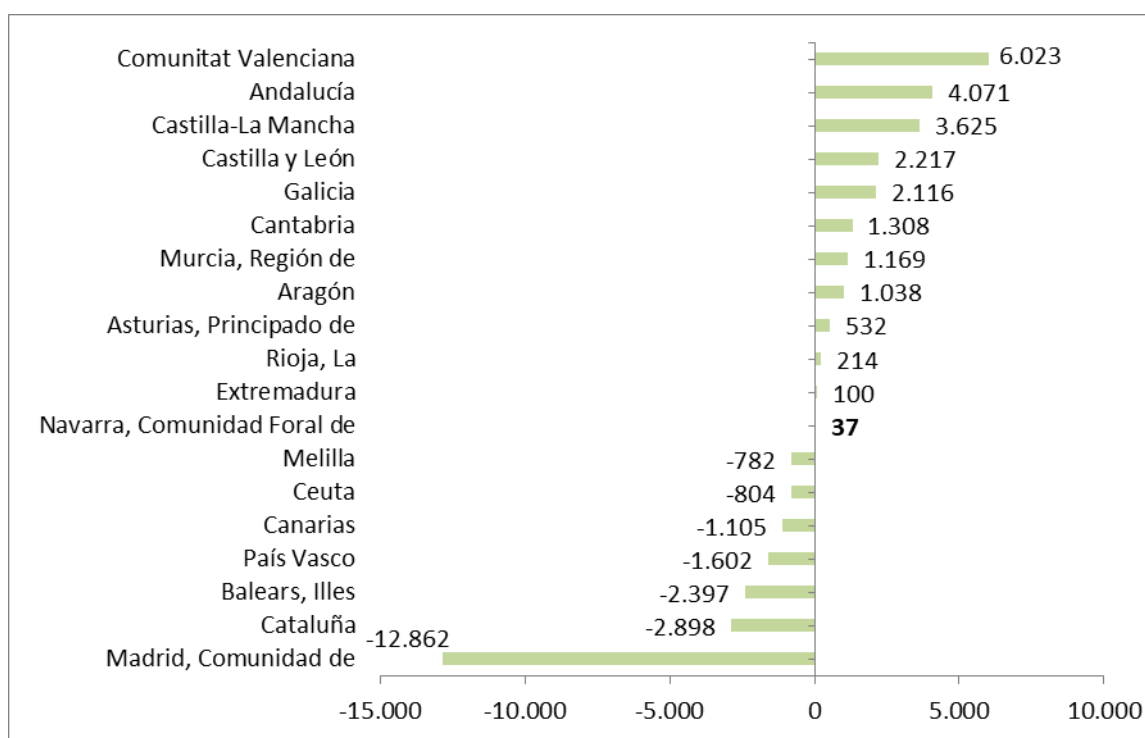

Fuente: Elaboración propia a partir de datos del INE. Estadística de Migraciones. \*Datos provisionales

**Fecha de actualización: 16/12/2021**

**CES Extremadura INFORMA. ESTADÍSTICA DE MIGRACIONES. SALDO MIGRATORIO CON LAS COMUNIDADES AUTÓNOMAS**

En el primer semestre de 2021, con datos provisionales, las Comunidades Autónomas de Castilla la Mancha, Valencia y Galicia, presentaron los saldos migratorios positivos más elevados entre Comunidades Autónomas. En el extremo opuesto, Madrid, Cataluña e Islas Baleares presentaron los saldos migratorios negativos más importantes.



***Estadística de Migraciones.  
Saldo migratorio con el extranjero.  
Extremadura. Primer semestre 2021***

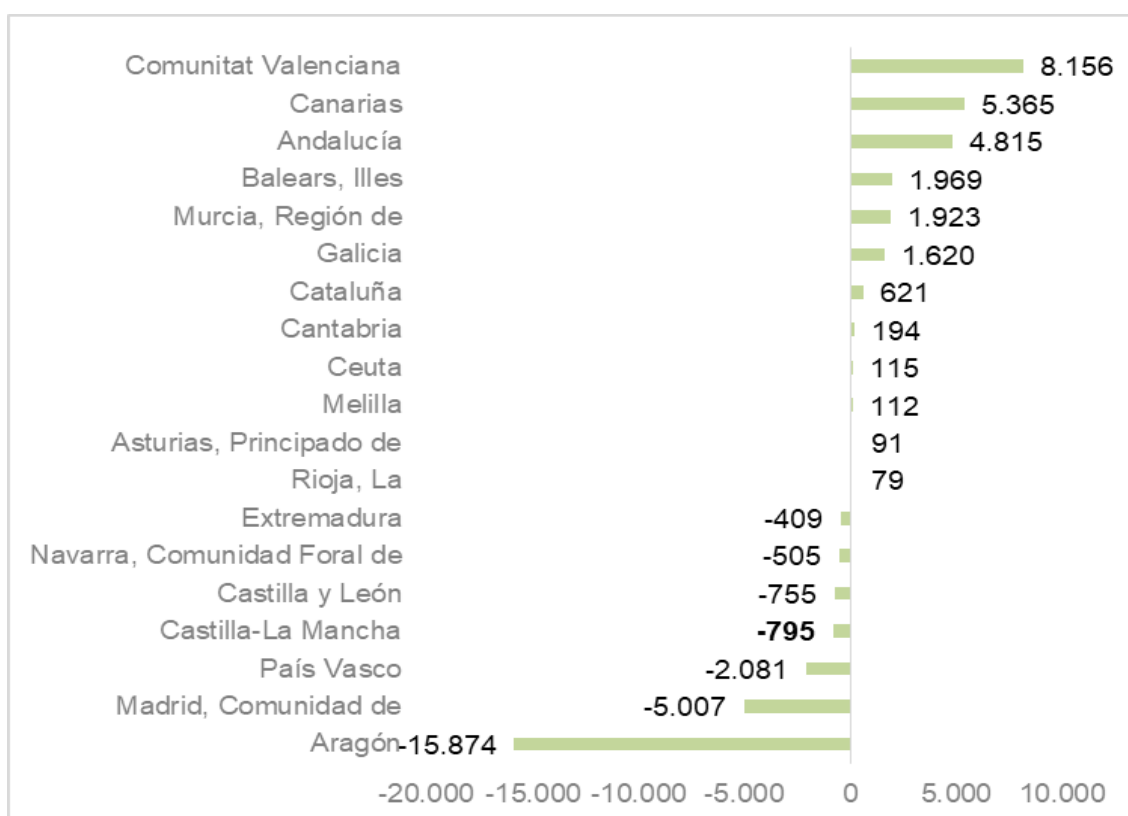

Fuente: Elaboración propia a partir de datos del INE. Estadística de Migraciones. Datos provisionales.

Fecha de actualización: 16/12/2021

**CES Extremadura INFORMA.** ESTADÍSTICA DE MIGRACIONES. SALDO MIGRATORIO CON EL EXTRANJERO.

Durante el primer semestre de 2021 presentaron saldo migratorio positivo con el exterior 10 comunidades, así como las ciudades autónomas de Ceuta y Melilla. Los saldos más elevados se dieron en Comunidad Valenciana (8.156), Canarias (5.365) y Andalucía (4.815).

Por el contrario, las comunidades con menores saldos migratorios fueron Aragón (-15.874), Comunidad de Madrid (-5.007) y País Vasco (-2.081).

***Precio medio por m<sup>2</sup> de vivienda libre.  
Extremadura. III trimestre 2021***

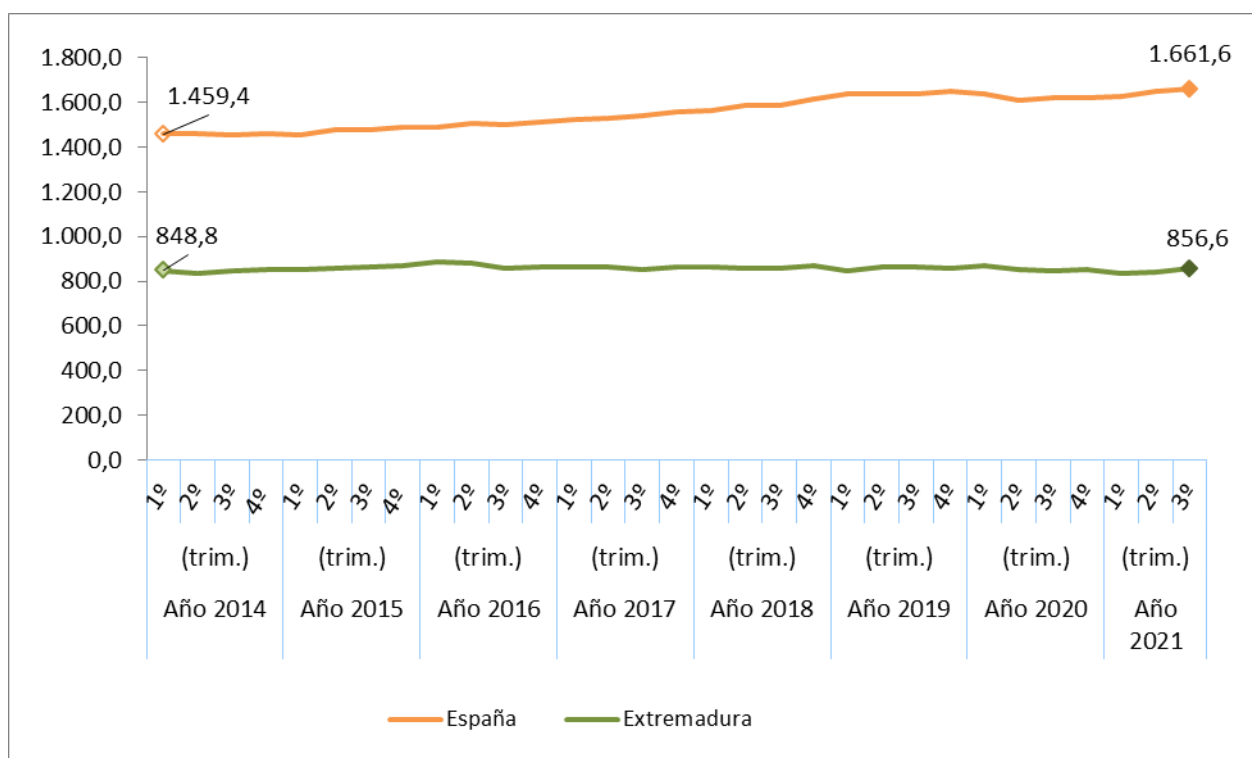

Fuente: Elaboración propia a partir de datos del Ministerio de Fomento

**Fecha actualización: 25/11/2021**

**CES Extremadura Informa. PRECIO MEDIO POR METROS CUADRADO DE VIVIENDA LIBRE.**

- El precio medio del metro cuadrado de la vivienda libre se situó en 856,6 euros en Extremadura en el tercer trimestre de 2021.
- En España fueron 1.661,6 euros por metro cuadrado.

***Transmisión de Derechos de la  
Propiedad. Venta vivienda libre y  
protegida. Extremadura.  
Diciembre 2020- 2021***

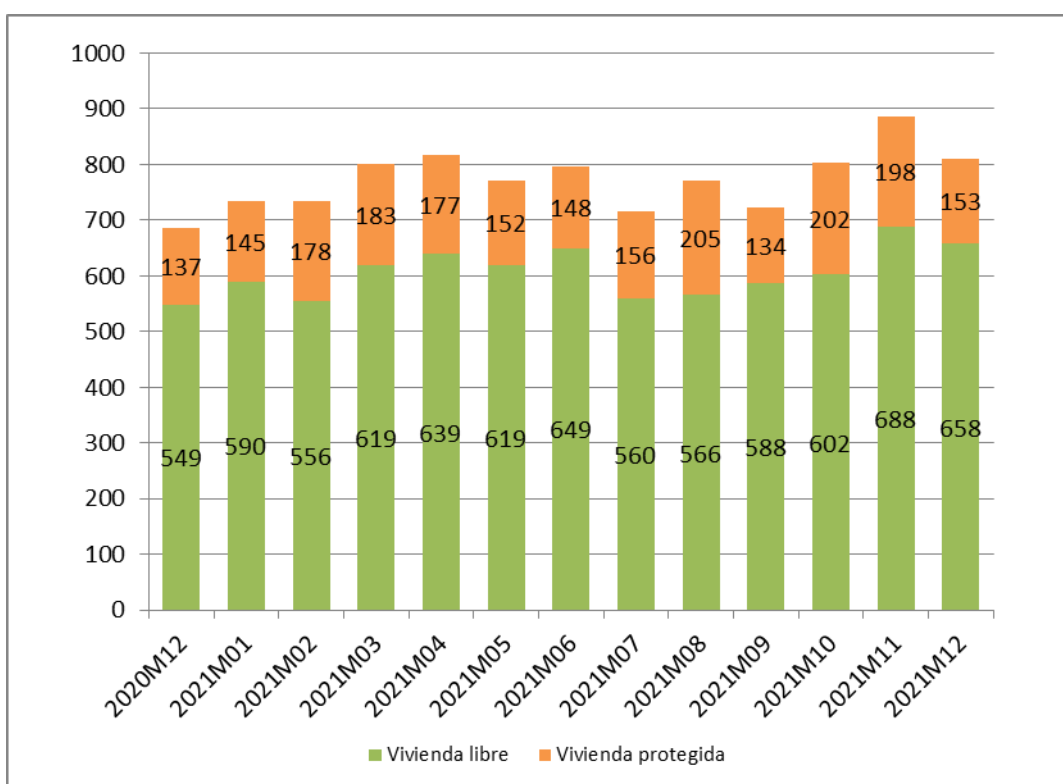

Fuente: Elaboración propia a partir de datos del INE

**Fecha de actualización: 15/02/2022**

**CES Extremadura Informa. TRANSMISIÓN DE DERECHOS DE LA PROPIEDAD.**

En el mes de diciembre de 2021 se produjeron en Extremadura 811 compraventas de viviendas, de las que 153 eran viviendas protegidas y 658 viviendas libres.

***Transmisión de Derechos de la Propiedad.  
Venta de vivienda nueva y usada.  
Extremadura. Diciembre 2020- 2021***

Número de compraventa de viviendas nuevas y usadas registradas en Extremadura

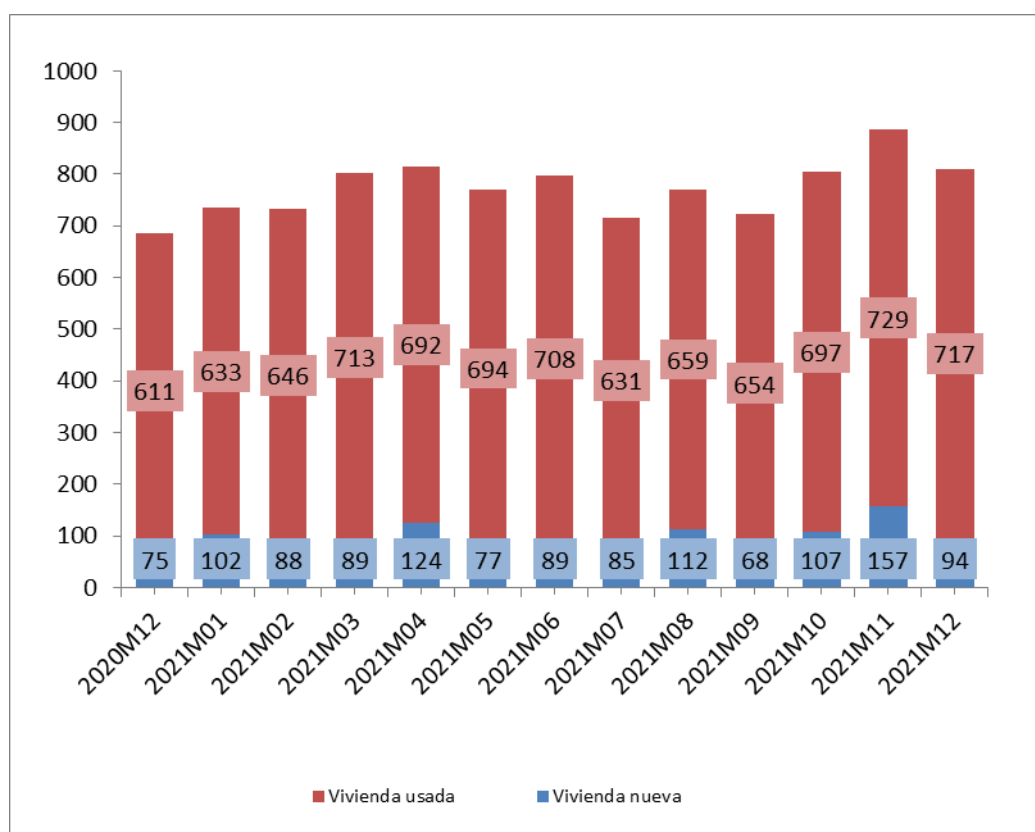

Fuente: Elaboración propia a partir de datos del INE

Fecha de actualización: 15/02/2022

**CES Extremadura INFORMA. TRANSMISIÓN DE DERECHOS DE LA PROPIEDAD**

En Extremadura, en el mes diciembre de 2021 se produjeron 811 compraventas de viviendas, de las que 94 eran viviendas nuevas y 717 eran viviendas usadas.

## *Hipotecas sobre viviendas. Diciembre 2021*

### Variación interanual (%) Número de hipotecas sobre viviendas Extremadura-España

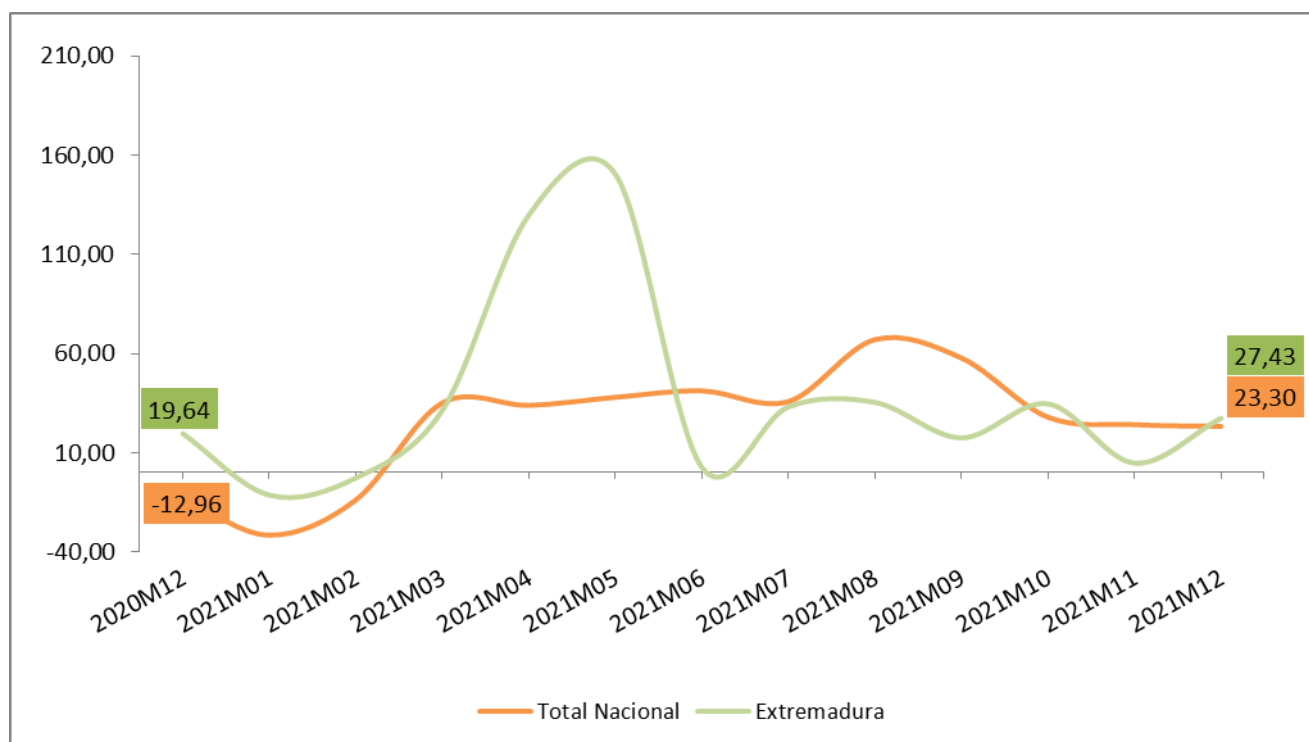

Fuente: Elaboración propia a partir de los datos del INE. Los datos son provisionales

**Fecha de actualización: 26/01/2022**

#### **CES Extremadura INFORMA.** ESTADÍSTICA DE HIPOTECAS.

- La variación interanual en el número de hipotecas sobre viviendas en Extremadura en el mes de octubre fue de un 27,43%.
- En España esta variación fue de 23,30%.

## Estadísticas sobre ejecuciones hipotecarias (III trimestre 2021)

### Certificaciones por ejecuciones hipotecarias iniciadas e inscritas

	2021-TIII			
	Total fincas	Viviendas	Viviendas de persona física	Viviendas de persona jurídica
<b>Total</b>	<b>6.507</b>	<b>4.035</b>	<b>2.834</b>	<b>1.201</b>
Andalucía	1.401	894	608	286
Aragón	76	51	47	4
Asturias, Principado de	73	48	46	2
Islas Baleares	65	33	27	6
Canarias	427	317	123	194
Cantabria	62	26	25	1
Castilla - La Mancha	297	189	160	29
Castilla y León	190	80	67	13
Cataluña	980	668	531	137
Comunitat Valenciana	1.699	988	589	399
Extremadura	146	50	40	10
Galicia	241	157	72	85
Madrid, Comunidad de	356	279	255	24
Murcia, Región de	320	155	148	7
Navarra, Comunidad Foral de	32	19	19	0
País Vasco	99	51	50	1
Rioja, La	34	26	25	1
Ceuta	9	4	2	2
Melilla	0	0	0	0

Fuente: Elaboración propia a partir de datos del INE

**Fecha de actualización: 03/12/2021**

#### CES Extremadura INFORMA. ESTADÍSTICA SOBRE EJECUCIONES HIPOTECARIAS.

En el tercer trimestre de 2021, las comunidades autónomas con mayor número de ejecuciones hipotecarias sobre viviendas son: Comunidad Valenciana (988), Andalucía (894) y Cataluña (668). En sentido contrario, las que presentan un número menor de ejecuciones son, además de las ciudades autónomas, la Comunidad Foral de Navarra (19), La Rioja (26) y País Vasco (51). Extremadura presentó un total de 50 ejecuciones sobre viviendas, 40 de personas físicas y 10 de personas jurídicas.

## Pensiones contributivas Febrero 2022

### Importe medio pensiones contributivas de jubilación (Extremadura y España)

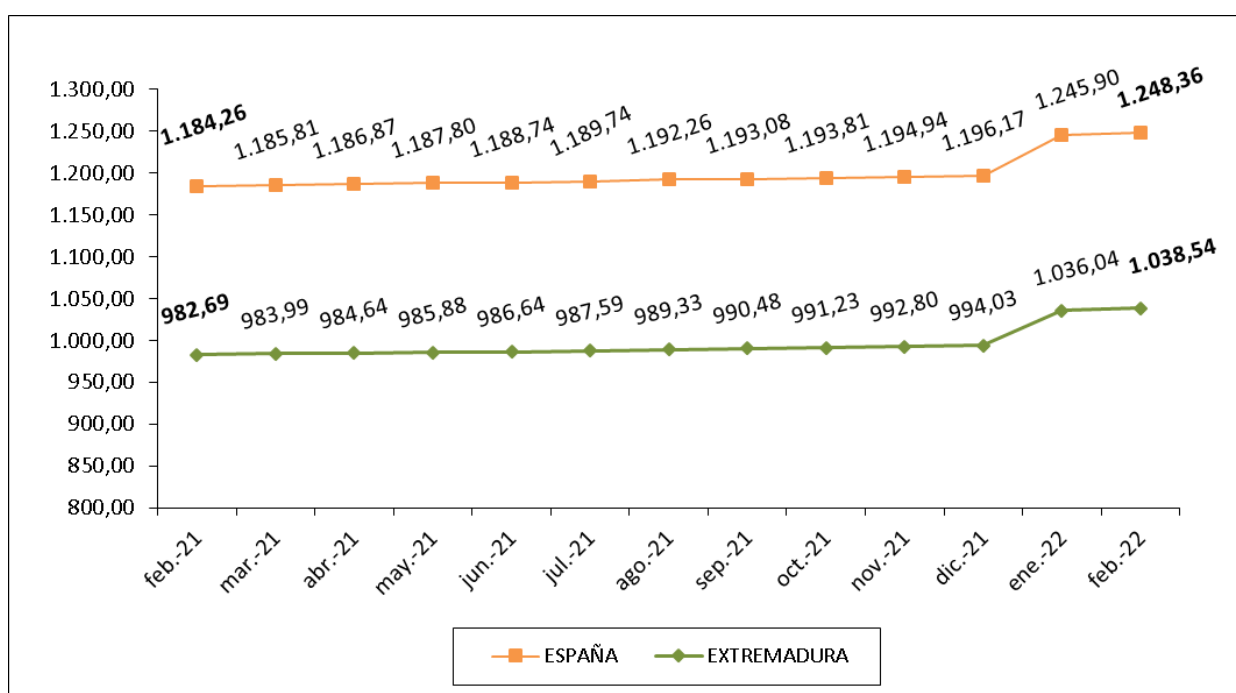

Fuente: Elaboración propia a partir de datos del Ministerio de Empleo y Seguridad Social.

Fecha de actualización: 25/02/2022

#### CES Extremadura Informa. PENSIONES CONTRIBUTIVAS.

- La *cuantía media de la pensión de jubilación* alcanzó en Extremadura los 1.038,54 euros.
- En España, esta pensión llegó a los 1.248,36 euros.

## *Pensiones no contributivas de jubilación. Enero 2022*

### Importe medio pensiones no contributivas de jubilación (Extremadura y España)

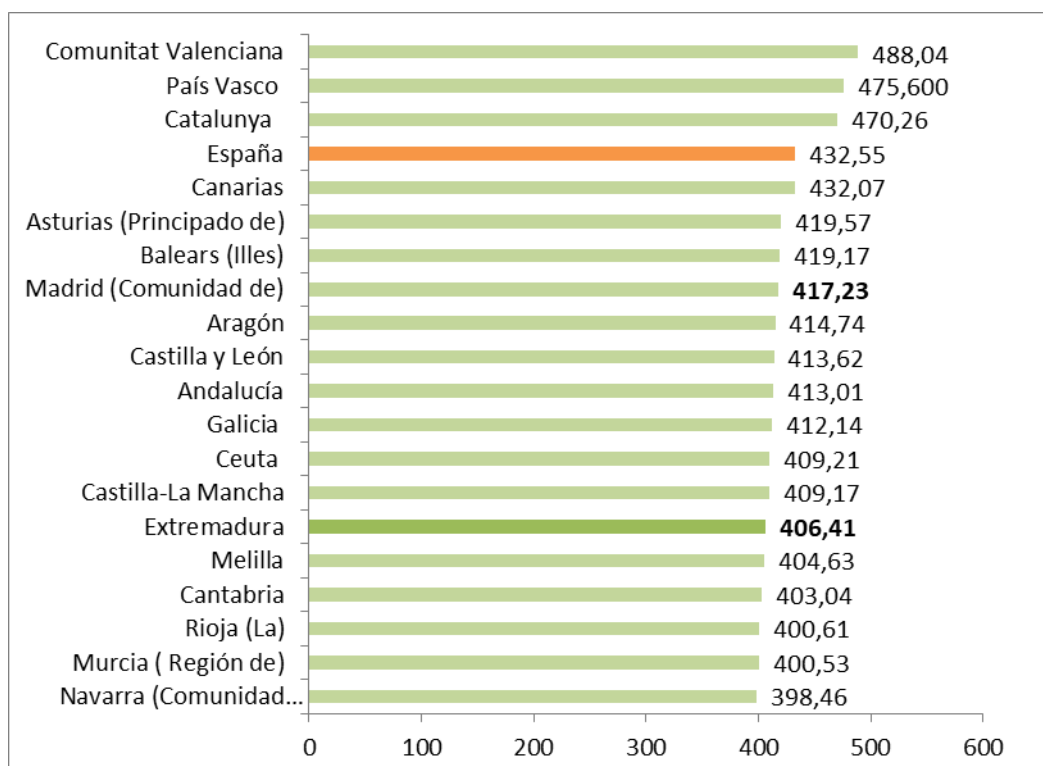

Fuente: Elaboración propia a partir de datos del Ministerio de Sanidad, Servicios Sociales e Igualdad. Instituto de Mayores y Servicios Sociales (IMSERSO).

(1) Junto a la mensualidad se abona una paga extra.

**Fecha de actualización: 09/02/2022**

#### **CES de Extremadura INFORMA. PENSIONES NO CONTRIBUTIVAS DE JUBILACIÓN**

- En el mes de enero había en Extremadura 7.020 PNC's de jubilación, lo que supuso el 2,65% del total de España.
- El importe medio de las PNC's de jubilación fue de 406,41 euros en Extremadura y de 432,55 euros en España.



## *Sistema para la Autonomía y Atención a la Dependencia. 31 de enero 2022*

Porcentaje de personas con resolución de PIA  
en relación a la población de las Comunidades Autónomas

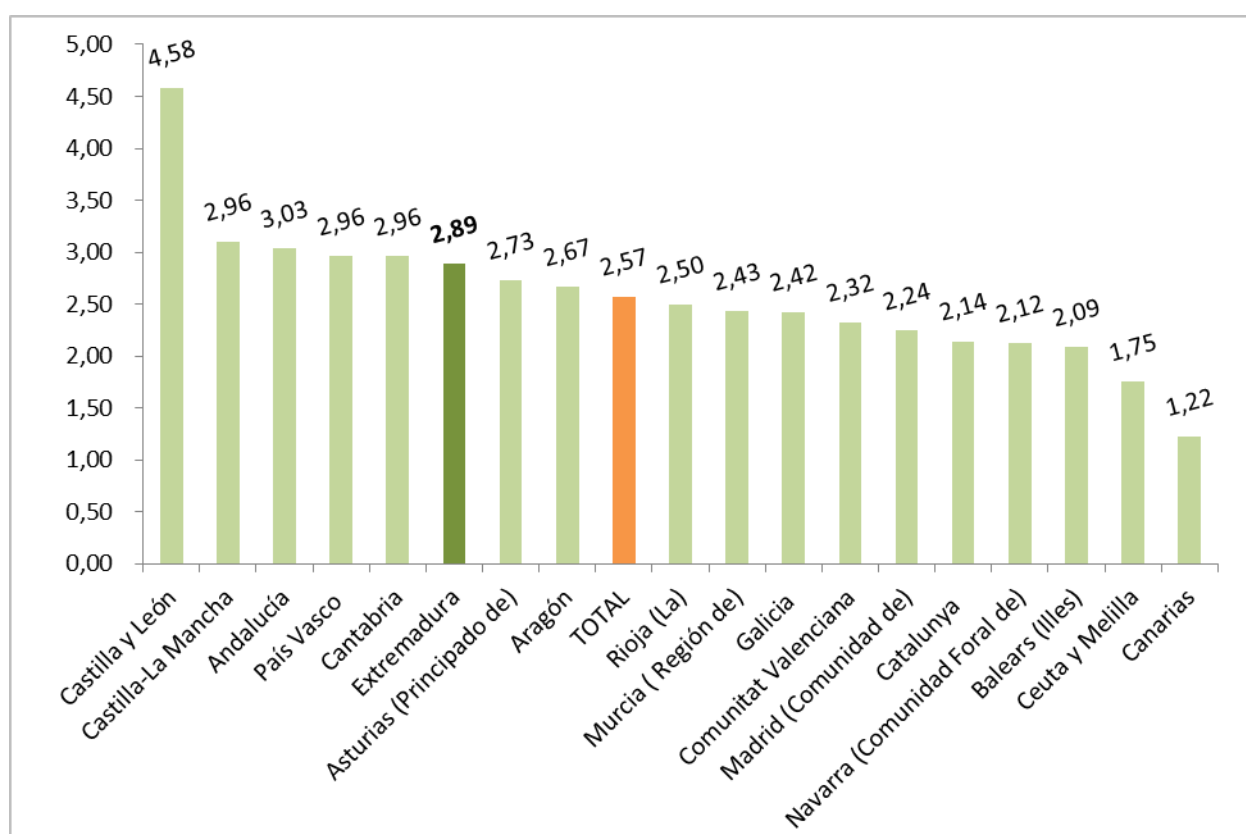

Fuente: Elaboración propia a partir de datos del Ministerio de Sanidad, Servicios Sociales e Igualdad. SAAD

Fecha actualización: 10/02/2022

### **CES Extremadura INFORMA. DEPENDENCIA. PERSONAS BENEFICIARIAS**

A 31 de enero de 2022, hay en Extremadura un total de 30.586 personas beneficiarias con prestación (un 2,89% de la población). En la media española suman un total de 1.219.287 personas (un 2,57% de la población).

***Sistema para la Autonomía y Atención  
a la Dependencia. Solicitudes.  
31 de enero de 2022***

Porcentaje de solicitudes registradas en relación a la población  
de las Comunidades Autónomas

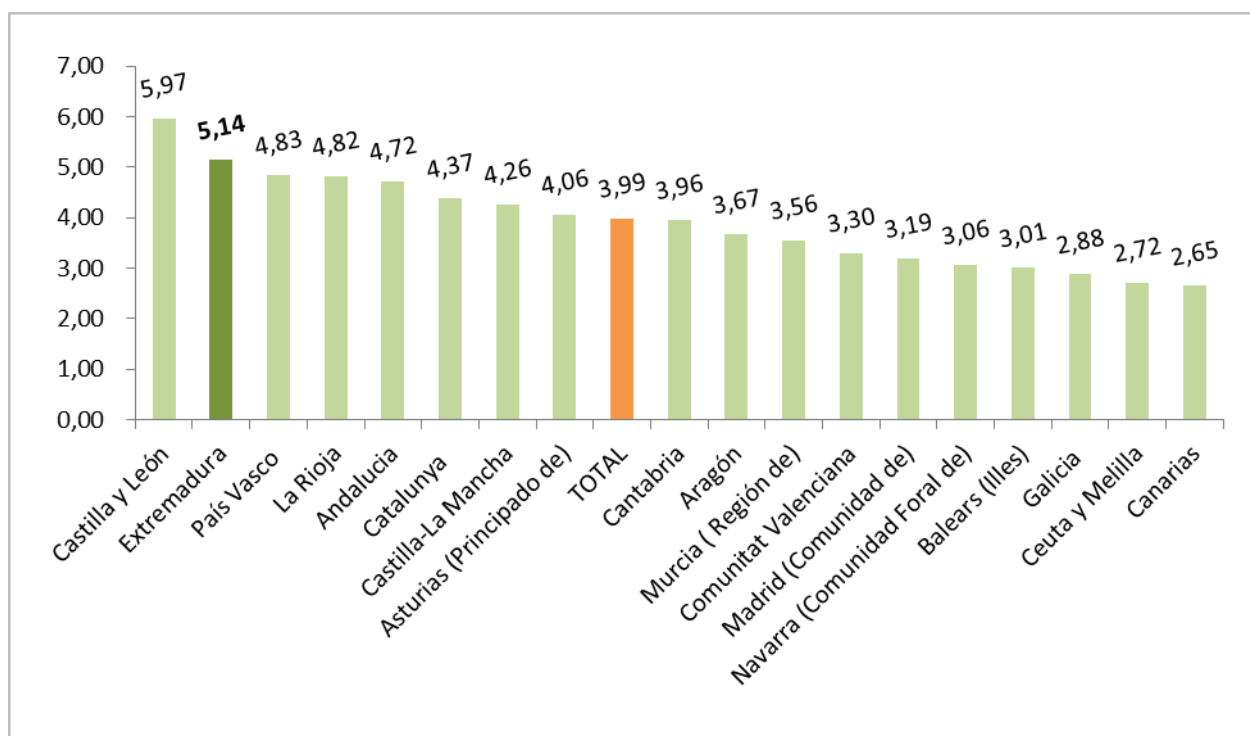

Fuente: Elaboración propia a partir de datos del Ministerio de Sanidad, Servicios Sociales e Igualdad. SAAD

Fecha actualización: 10/02/2022

**CES Extremadura INFORMA. DEPENDENCIA. SOLICITUDES REGISTRADAS**

A 31 de enero de 2022, hay en Extremadura un total de 54.462 solicitudes registradas encontrándose por encima de la media española en cuanto a solicitudes en relación a la población (un 5,14% de la población en Extremadura y un 3,99% en la media española).

## *Encuesta de Presupuestos Familiares. Gasto medio por hogar. Extremadura 2019-2020*

### Distribución porcentual por grupos de gasto del gasto medio del hogar 2019-2020

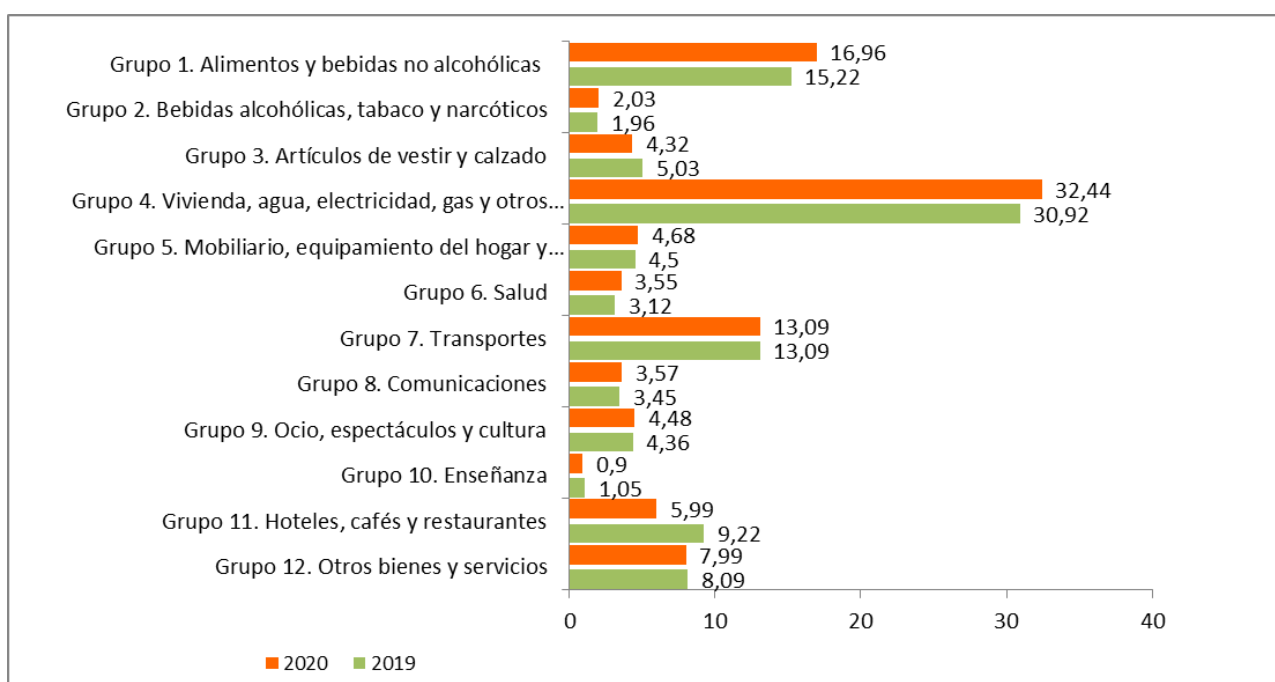

Fuente: Elaboración propia a partir de datos del INE. Encuesta de Presupuestos Familiares (EPH)

Fecha de actualización: 29/06/2020

#### **CES Extremadura INFORMA.** ENCUESTA DE PRESUPUESTOS FAMILIARES. GASTO MEDIO POR HOGAR

En el análisis por grupos de gasto, los hogares de Extremadura destinan el 32,44% de su presupuesto a gastos relacionados con la vivienda (este grupo incluye alquileres reales, gastos corrientes de agua, electricidad, gas, comunidad, reparaciones, calefacción, así como un alquiler estimado en aquellos casos en los que el hogar es propietario de la vivienda o disfruta en régimen de cesión), y el 16,96% a alimentos. En el último año la reducción más importante fue en los gastos destinados a hoteles, cafés y restaurantes, mientras que el aumento más significativo se produjo en los gastos destinados a alimentos y bebidas no alcohólicas.

***Encuesta de Condiciones de Vida.  
Ingresos medios.  
Extremadura- España 2010-2020***

Ingresos por personas en Extremadura y España,  
2010-2020 (años de realización de la encuesta)

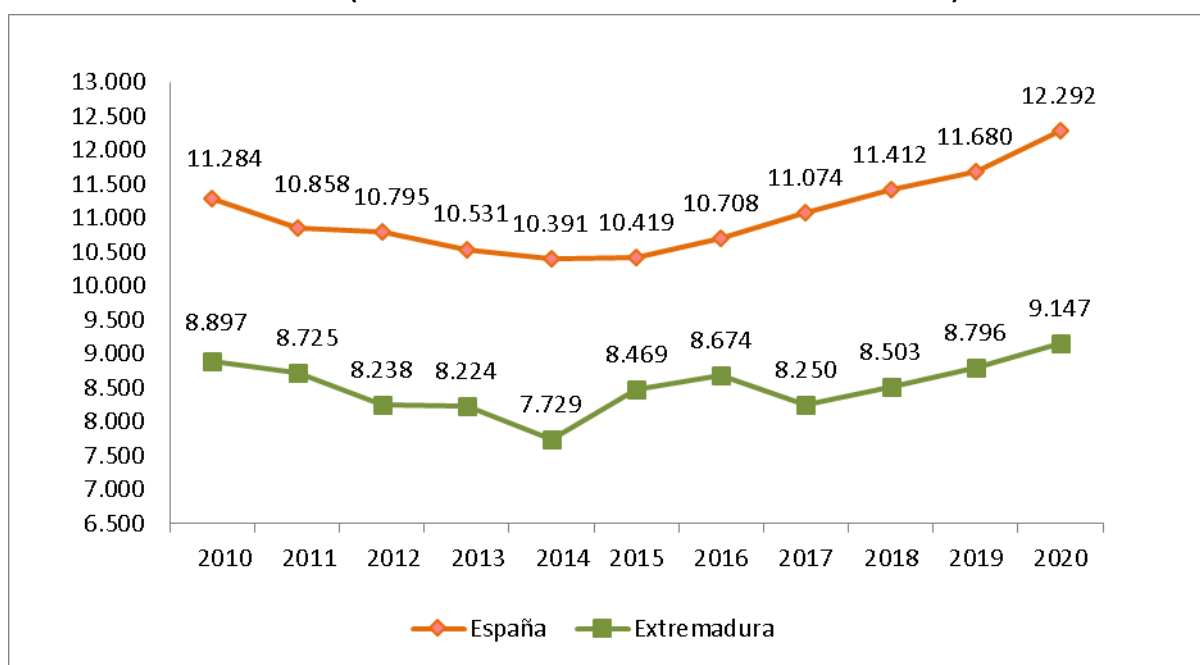

Fuente: Elaboración propia a partir de datos del INE. Encuesta de Condiciones de Vida

**Fecha de actualización: 15/07/2021**

**CES Extremadura INFORMA. ENCUESTA DE CONDICIONES DE VIDA. INGRESOS POR PERSONA**

En Extremadura, los ingresos medios por persona, muestran una evolución negativa desde el año 2010 aunque se puede observar una recuperación en 2015 y 2016 que vuelve a producirse en los dos últimos años. En 2020, asistimos a una nueva recuperación de los ingresos al pasar de los 8.796 euros del año anterior hasta los 9.147 euros de ingresos medios (correspondientes a 2019).

***Encuesta de Condiciones de Vida.  
Riesgo de pobreza.  
Extremadura- España 2010-2020***

**Porcentaje de población en riesgo de pobreza en Extremadura y España, 2010-2020**

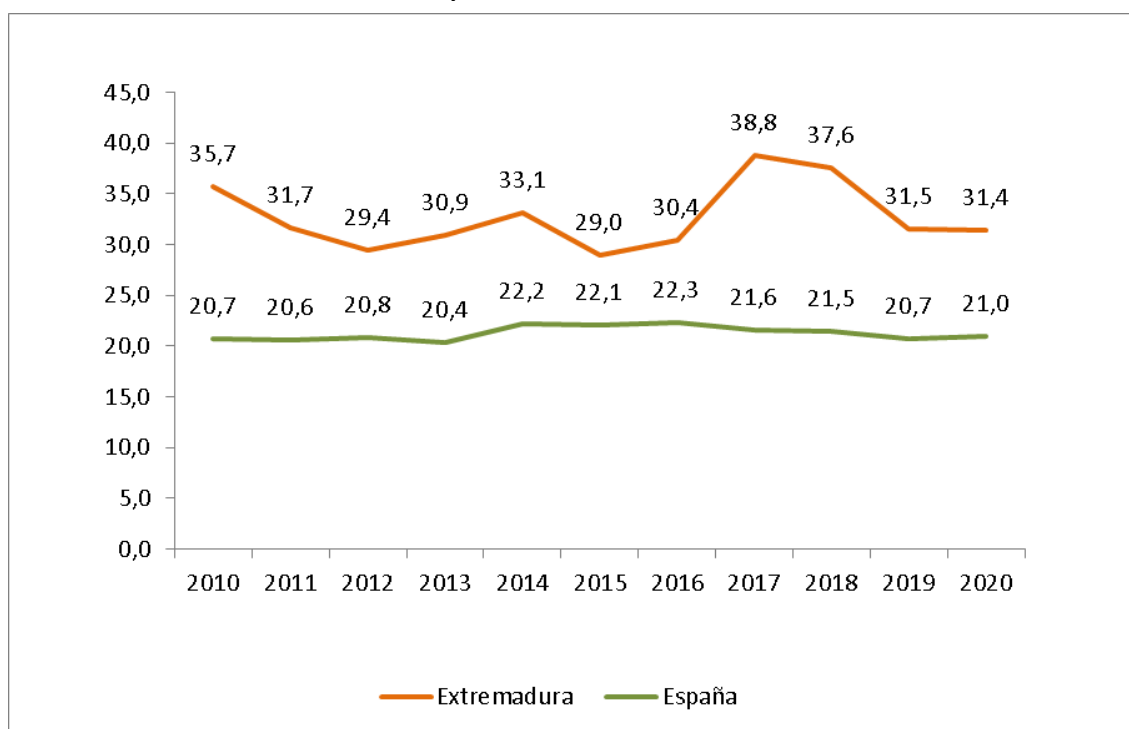

Fuente: Elaboración propia a partir de datos del INE. Encuesta de Condiciones de Vida

**Fecha de actualización: 15/07/2021**

**CES Extremadura INFORMA. ENCUESTA DE CONDICIONES DE VIDA. RIESGO DE POBREZA**

El porcentaje de población por debajo del umbral de riesgo de pobreza disminuyó respecto al año anterior en Extremadura. La población en riesgo de pobreza es un indicador relativo que mide la desigualdad. No mide pobreza absoluta, sino cuántas personas tienen ingresos bajos en relación al conjunto de la población. Así, el 21,0% de la población residente en España estaba por debajo del umbral de la pobreza, frente al 20,7% registrado el año anterior. En Extremadura este porcentaje fue de 31,4% frente al 31,5% del año anterior.



Consejo  
Económico y  
Social de  
Extremadura

# NORMAS DE INTERÉS PUBLICADAS



# **BOLETÍN OFICIAL DEL ESTADO**

## **NORMAS DE INTERÉS PUBLICADAS. FEBRERO 2022**

### **MINISTERIO DE CIENCIA E INNOVACIÓN.**

Extracto de la Resolución de 3 de febrero de 2022 de la Presidencia del Centro para el Desarrollo Tecnológico Industrial E.P.E. (CDTI), por la que se aprueba la convocatoria para el año 2022 del procedimiento de concesión de ayudas destinadas a nuevos proyectos empresariales de empresas innovadoras liderados por mujeres (Programa NEOTEC MUJERES EMPRENDEDORAS).

**B.O.E. nº. 33, 8 de febrero de 2022**

<https://www.boe.es/boe/dias/2022/02/08/>

### **MINISTERIO DE AGRICULTURA, PESCA Y ALIMENTACIÓN.**

#### **Subvenciones.**

Real Decreto 113/2022, de 8 de febrero, por el que se establecen las bases reguladoras de las subvenciones para el fomento de acciones de transferencia de conocimientos e información y adquisición de competencias en digitalización, y para el asesoramiento, gestión y sustitución, destinadas al sector agroalimentario, en el marco del Programa Nacional de Desarrollo Rural 2014-2020, y se aprueba su convocatoria para los ejercicios 2022 y 2023.

**B.O.E. nº. 34, 9 de febrero de 2022**

<https://www.boe.es/boe/dias/2022/02/09/>

### **MINISTERIO DE AGRICULTURA, PESCA Y ALIMENTACIÓN.**

Extracto de la Orden de 14 de febrero de 2022, por la que se convocan, para el año 2022, las ayudas destinadas al fomento de la integración de entidades asociativas agroalimentarias de ámbito supraautonómico

**B.O.E. nº. 41, 17 de febrero de 2022**

<https://www.boe.es/boe/dias/2022/02/17/>

### **MINISTERIO DE AGRICULTURA, PESCA Y ALIMENTACIÓN.**

Extracto de la Orden de 14 de febrero de 2022, por la que se convoca para el año 2022 la concesión de ayudas a sindicatos de trabajadores del sector agroalimentario para el desarrollo de sus actividades de colaboración y representación ante la Administración

General del Estado, la Unión Europea e Instituciones Internacionales, y para la realización de proyectos de especial interés para el desarrollo y mejora de los trabajadores del citado sector

**B.O.E. nº. 41, 17 de febrero de 2022**

<https://www.boe.es/boe/dias/2022/02/17/>

#### **MINISTERIO DE INDUSTRIA, COMERCIO Y TURISMO.**

Extracto de la Orden de 16 de febrero de 2022 por la que convocan las ayudas establecidas para el apoyo a agrupaciones empresariales innovadoras con objeto de mejorar la competitividad de las pequeñas y medianas empresas, correspondientes al año 2022.

**B.O.E. nº. 42, 18 de febrero de 2022**

<https://www.boe.es/boe/dias/2022/02/18/>

#### **MINISTERIO DE INCLUSIÓN, SEGURIDAD SOCIAL Y MIGRACIONES.**

##### **Comunidad Autónoma de Extremadura. Convenio.**

Resolución de 14 de febrero de 2022, de la Secretaría General de Objetivos y Políticas de Inclusión y Previsión Social, por la que se publica el Convenio con la Comunidad Autónoma de Extremadura, para la realización de un proyecto para la inclusión social en el marco del Plan de Recuperación, Transformación y Resiliencia.

**B.O.E. nº. 44, 21 de febrero de 2022**

<https://www.boe.es/boe/dias/2022/02/21/>



# DIARIO OFICIAL DE EXTREMADURA

## NORMAS DE INTERÉS PUBLICADAS. FEBRERO 2022

### CONSEJERÍA DE SANIDAD Y SERVICIOS SOCIALES.

**Inclusión social. Subvenciones.-** Resolución de 30 de diciembre de 2021, de la Secretaría General, por la que se convocan subvenciones destinadas a financiar programas de inclusión social para colectivos en situación o riesgo de exclusión social para el ejercicio 2022.

**DOE nº 21, 1 de febrero**

<http://doe.juntaex.es/ultimosdoe/mostrardoe.php?fecha=20220201&t=o>

### CONSEJERÍA DE EDUCACIÓN Y EMPLEO.

**Fomento del empleo. Ayudas.-** Corrección de errores de la Orden de 19 de noviembre de 2021 por la que se regula el programa de acompañamiento hacia el empleo estable de personas jóvenes tituladas en el ámbito de la Comunidad Autónoma de Extremadura y se establecen las bases reguladoras de las ayudas destinadas a su financiación.

**DOE nº 22, 2 de febrero**

<http://doe.juntaex.es/ultimosdoe/mostrardoe.php?fecha=20220202&t=o>

### CONSEJERÍA DE HACIENDA Y ADMINISTRACIÓN PÚBLICA.

**Agentes Sociales. Subvenciones.-** Orden de 7 de febrero de 2022 por la que se modifica la Orden de 24 de abril de 2020 por la que se regulan las subvenciones a otorgar por la Consejería de Hacienda y Administración Pública a las organizaciones sindicales y empresariales con implantación en la Comunidad Autónoma de Extremadura.

**DOE nº 28, 10 de febrero**

<http://doe.juntaex.es/ultimosdoe/mostrardoe.php?fecha=20220210&t=o>

### CONSEJERÍA DE AGRICULTURA, DESARROLLO RURAL, POBLACIÓN Y TERRITORIO.

**Información pública.-** Resolución de 3 de febrero de 2022, de la Secretaría General, por la que se somete a trámite de audiencia e información pública el proyecto de Decreto por el que se convocan ayudas del Real Decreto 949/2021, de 2 de noviembre, por el que se establecen las bases reguladoras para la concesión de subvenciones destinadas a inversiones en materia de bioseguridad para la mejora o construcción de centros de limpieza y desinfección de vehículos de transporte por carretera de ganado,

así como para inversiones en bioseguridad en viveros, acometidas por determinados productores de materiales vegetales de reproducción, en el marco del Plan de Recuperación, Transformación y Resiliencia.

**DOE nº 28, 10 de febrero**

<http://doe.juntaex.es/ultimosdoe/mostrardoe.php?fecha=20220210&t=o>

**CONSEJERÍA DE AGRICULTURA, DESARROLLO RURAL, POBLACIÓN Y TERRITORIO.**

**Sector vitivinícola. Ayudas.-** Anuncio de 31 de enero de 2022 por el que se da publicidad a la relación de beneficiarios de las ayudas concedidas para la promoción del vino en mercados de terceros países, respecto de los proyectos presentados al amparo del Real Decreto 1363/2018, de 2 de noviembre, para la aplicación de las medidas del programa de apoyo 2019-2023 al sector vitivinícola español, correspondientes al ejercicio FEAGA 2021.

**DOE nº 29, 11 de febrero**

<http://doe.juntaex.es/ultimosdoe/mostrardoe.php?fecha=20220211&t=o>

**CONSEJERÍA DE ECONOMÍA, CIENCIA Y AGENDA DIGITAL.**

**Agenda digital. Subvenciones.-** Corrección de errores del Decreto 132/2021, de 24 de noviembre, por el que se establecen las bases reguladoras para la concesión de subvenciones destinadas a impulsar la digitalización de las pymes mediante la implantación de servicios de comercio electrónico y TIC en la Comunidad Autónoma de Extremadura y se aprueba la primera convocatoria.

**DOE nº 31, 15 de febrero**

<http://doe.juntaex.es/ultimosdoe/mostrardoe.php?fecha=20220215&t=o>



Junta de Extremadura