



Consejo  
Económico y  
Social de  
Extremadura

# RAES

Revista de Actualidad Económica y Social

Mayo 2022. Número 78



**DATOS DE LA  
ACTUALIDAD ECONÓMICA,  
LABORAL Y SOCIAL DE  
EXTREMADURA**

**NOTICIAS Y NORMAS DE  
INTERÉS PUBLICADAS**

DIRECCIÓN:

María Mercedes Vaquera Mosquero

COORDINADORA:

María José Pecero Cuellar

EQUIPO TÉCNICO:

Micaela Isabel Pérez Santana  
Andrés Humánez Carroza  
María José Navarro Martínez  
Carla Veiga Piñero

REVISTA DE ACTUALIDAD ECONÓMICA Y SOCIAL  
Publicación Electrónica

EDITA: CES DE EXTREMADURA  
Avda. de Valhondo, 1, 4ª planta  
[cesextremadura@juntaex.es](mailto:cesextremadura@juntaex.es)

Tel. 924009222

La reproducción de esta publicación está permitida citando su procedencia

Mérida, 2022

## Composición del Pleno del Consejo Económico y Social de Extremadura

**Presidenta:** Dña. María Mercedes Vaquera Mosquero.  
**Secretaria General:** Dña. María José Pecero Cuellar

### Grupo I

---

**Vicepresidente:** D. Juan José Bote Chacón (CC.OO.)  
Dña. María Jesús Estévez Herrera. (CC.OO.)  
D. José Mateos Canelo (CC.OO.)  
Dña. Beatriz Blanco Macarro (CC.OO.)

D. Francisco Morcillo Pereiro.  
Dña. María Ángeles Rodríguez Márquez (UGT)  
Dña. Érica Gutiérrez Méndez (UGT)  
D. Ricardo Salaya Monsell (UGT)

### Grupo II

---

**Vicepresidente:** D. Francisco Javier Peinado Rodríguez. (Confederación Regional Empresarial Extremeña- CREEX)  
D. Francisco Sánchez Guijo. (CREEX)  
Dña. Pilar Coslado Santibáñez (CREEX)  
Dña. Pilar Acosta Llera (CREEX)  
D. Pedro Rosado Alcántara (CREEX)  
Dña. Luisa Santana Muñoz (CREEX)  
Dña. Margarita Mora Carreño (CREEX)  
Dña. Margarita Redondo Pámpano (CREEX)

### Grupo III

---

#### En representación de las organizaciones que se indican:

Dña. Dolores Contador García. (Organizaciones Profesionales Agrarias)  
D. Ángel Pacheco Conejero. (Economía Social)  
D. Javier Rubio Merinero. (Representante de usuarios y consumidores).  
D. Francisco Pedraja Chaparro. (Universidad de Extremadura).  
D. Ismael Pérez Franco. (Consejo de la Juventud)  
Dña. María Angustias Ventura Tirado. (Experta y portavoz grupo Tercero)  
Dña. Carmen Pineda González (Experta).  
Dña. María Teresa Suárez Vega (Representante del Tercer Sector).

# Índice

## Actualidad

Noticias	9
Actualidad Económica	13
• PIB Extremadura	14
• Deuda Pública	15
• Recaudación tributaria	16
• Licitación Pública	18
• Sociedades mercantiles	20
• Coste laboral total	22
• Índice de precios de consumo	23
• Índice de precios industriales	25
• Índice de producción industrial	26
• Índice de comercio al por menor	27
• Comercio exterior	28
• Ocupación hotelera	29
Actualidad Laboral	30
• Encuesta de población activa	31
• Paro registrado	35
• Afiliación a la Seguridad Social	37
• Contratos registrados	38
• Prestaciones por desempleo	39
• Huelgas y cierres patronales	40
• Mediación, arbitraje y conciliación	41
• Cooperativas y Sociedades Laborales	42
• Accidentes de trabajo	43
Actualidad Social	44
• Padrón municipal	45
• Movimiento natural de población	46
• Migraciones	49
• Compraventa de viviendas	51
• Hipotecas	54
• Prestaciones sociales	56
• Dependencia	58
• Presupuestos familiares	60
• Condiciones de vida	61
Normas de interés publicadas	63

## ACTUALIDAD



*Mª Mercedes Vaquera Mosquero  
Presidenta del CES de Extremadura*

### **Encuentro Anual de los Consejos Económicos y Sociales Autonómicos y Nacional en Santiago de Compostela.**

Como continuación a la Jornada “Digitalización en entornos regionales: el caso gallego” celebrada el día 30 de marzo en Santiago de Compostela se llevó a cabo el Encuentro Anual de los Consejos Económicos y Sociales autonómicos y nacional.

El objetivo de estos Encuentros es el intercambio de experiencia y reflexión acerca de fórmulas para impulsar la participación y el diálogo social así como el análisis de temas de actualidad que son competencia de los Consejos Económicos y Sociales.

En esta ocasión, el Consejo Económico y Social de Galicia fue el anfitrión y en el que el Consejo Económico y Social de Extremadura estuvo presente.



El acto fue inaugurado por el Presidente de la Xunta de Galicia, D. Alberto Nuñez Feijóo junto con el Presidente del CES de España, D. Antón Costas Comesaña, y el Presidente del CES de esa Comunidad, D. Agustín Hernández

Tras la apertura de este Encuentro Anual se celebró la habitual reunión de trabajo de las personas que ocupan las Presidencias y Secretarías Generales de los CES, realizándose una puesta en común de los trabajos y proyectos llevados a cabo en el ejercicio anterior, y un intercambio de información, todo ello con el objetivo de avanzar y conseguir mejores resultados en sus tareas

#### **REUNIÓN COMITÉ EJECUTIVO RTA.**

El pasado 25 de abril, y por videoconferencia, se celebró una reunión del Comité Ejecutivo de la Red Transnacional Atlántica que presido desde el pasado 28 de septiembre.

El objetivo de esta reunión, entre otros asuntos, fue analizar la situación de los trabajos del Grupo de Trabajo antes de la próxima reunión prevista para primeros del mes de junio.

## **PARTICIPACIÓN EN EL ACTO INSTITUCIONAL DÍA DE LA PROVINCIA.**

La Diputación de Badajoz celebró el V Día de la Provincia el 26 de abril en el Auditorio Municipal de Campanario, donde fueron reconocidos con la Medalla de Oro de la Provincia 2022 la escritora Inma Chacón, la investigadora Guadalupe Sabio y el presidente de Mapfre España, Antonio Huertas.



A este acto institucional, el presidente de la Junta de Extremadura, Guillermo Fernández Vara, la delegada del Gobierno, Yolanda García, o la presidenta de la Asamblea, Blanca Martín, entre otras autoridades

Unas distinciones que, junto con los siete Premios de la Provincia, se concedieron en el transcurso del acto cuyo eje temático sobre el que giró el Día de la Provincia fue la cultura.

## **ENTRADA DEL ANTEPROYECTO DE LEY DEL CICLO URBANO DEL AGUA DE EXTREMADURA.**

El pasado 28 de abril tuvo entrada en Anteproyecto de Ley del Ciclo Urbano del Agua de Extremadura para la emisión del preceptivo Dictamen de este órgano consultivo.

## **OTRAS ACTIVIDADES**

La Comisión de Desarrollo Regional continúa con los trabajos de elaboración de la Memoria Socioeconómica y Memoria de Actividades correspondiente al año 2021.

*M<sup>a</sup> Mercedes Vaquera Mosquero  
Presidenta del CES de Extremadura*







Consejo  
Económico y  
Social de  
Extremadura

# NOTICIAS



### **La ‘tormenta’ de marzo eleva el paro mientras se aceleran los indefinidos.**

La región suma 455 desempleados y rompe la tendencia de bajadas que marcaba ese mes desde 2015. La contratación temporal aún supone 3 de cada 4 empleos, pero se han duplicado los indefinidos.

4 de abril de 2022

<https://www.elperiodicoextremadura.com/extremadura/2022/04/04/desempleo-subextremadura-455-personas-64627344.html>

### **Convocadas las ayudas para la eficiencia energética en las comunidades de regantes.**

El DOE ha publicado este lunes la convocatoria de las subvenciones, dotadas con una cuantía de 5.000.000 de euros divididos en dos anualidades.

4 de abril de 2022

<https://www.hoy.es/agro/agricultura/convocadas-ayudas-eficiencia-20220404133755-nt.html>

### **Extremadura alcanzará en Semana Santa una ocupación del 86% y más de tres noches por viajero.**

Plasencia, Mérida y Cáceres superarían la ocupación media de la región, con cifras del 93%, 90% y 87%, respectivamente.

5 de abril de 2022

<https://www.hoy.es/extremadura/extremadura-alcanzara-semana-20220405145356-nt.html>

### **Extremadura roza el 100% de ocupación hotelera durante la Semana Santa.**

Ha supuesto un "punto de inflexión" para el turismo y la hostelería en la región, destacan desde la Junta. Desde el sector turístico rural también muestran su satisfacción por las buenas cifras de visitantes.

18 de abril de 2022

<https://www.elperiodicoextremadura.com/extremadura/2022/04/18/extremadura-roza-100-ocupacion-hotelera-semana-santa-65109241.html>

### **La factura de la luz de la Junta de Extremadura sube un 60%.**

El aumento de precios de la electricidad tendrá un coste estimado de 3,9 millones de euros este año.

18 de abril de 2022

<https://www.hoy.es/extremadura/factura-junta-extremadura-20220418135058-nt.html>

**El 99,8% de la ayuda a modernizar el sector frutícola quedó desierta en Extremadura.**

Había 5 millones, pero solo se recibieron 9 solicitudes y se aprobaron 2 por 7.200 €. La Junta duda sobre activar una nueva convocatoria y el sector pide flexibilizar criterios.

19 de abril de 2022

<https://www.elperiodicoextremadura.com/extremadura/2022/04/19/ayuda-modernizar-sector-frutales-extremadura-65148688.html>

**Extremadura es ya la cuarta región que más electricidad genera en España.**

En 2021 avanzó dos puestos, gracias fundamentalmente al crecimiento de la energía fotovoltaica. En estos momentos la Junta tramita 159 proyectos de renovables, con una potencia de unos 6.000 MW.

19 de abril de 2022

<https://www.elperiodicoextremadura.com/extremadura/2022/04/19/extremadura-cuarta-region-electricidad-genera-espana-65125257.html>

**La Junta creará un programa para reinsertar a jóvenes sin estudios ni trabajo.**

La primera edición arrancará en septiembre y cuenta con un presupuesto de 2,1 millones para llegar a 450 parados menores de 30 años. El objetivo es que al menos el 20% de los participantes acabe siendo contratado por una empresa de su entorno.

20 de abril de 2022

<https://www.elperiodicoextremadura.com/extremadura/2022/04/20/extremadura-creara-programa-reinsertar-jovenes-65199158.html>

**Extremadura solo podrá cultivar un 25% del arroz habitual.**

Excluidas las 16.000 hectáreas de este cultivo que aportan los regantes de Orellana, solo quedan 5.500 en otras zonas.

20 de abril de 2022

<https://www.hoy.es/agro/agricultura/region-solo-podra-20220420000015-ntvo.html>

**Las renovables tendrán un impacto de 4.000 millones.**

La inversión prevista en el Plan Extremeño Integrado de Energía y Clima 2021-30 es de 17.000 millones de euros y creará empleo los 70.000 trabajadores.

21 de abril de 2022

<https://www.elperiodicoextremadura.com/extremadura/2022/04/21/renovables-tendran-impacto-4-000-65141293.html>

**Extremadura pierde más de 5.000 habitantes en el último año.**

La región tiene 1.054.245 residentes, un 0,5% menos que en 2021.

21 de abril de 2022

<https://www.hoy.es/extremadura/extremadura-pierde-poblacion-20220421131928-nt.html>

**El sector vitivinícola aporta un 2,2% al PIB de Extremadura.**

Según datos del estudio 'La Importancia económica y social del sector vitivinícola en Extremadura', que ha presentado la OIVE este viernes en Almendralejo.

22 de abril de 2022

<https://www.hoy.es/agro/agricultura/sector-vitivinicola-aporta-20220422135738-nt.html>

**Solo 31 de los 388 municipios extremeños han ganado población en la última década.**

Las únicas ciudades que han crecido son Cáceres, Mérida, Don Benito y Zafra, y el pueblo que más lo ha hecho es Almaraz.

24 de abril de 2022

<https://www.hoy.es/extremadura/solo-municipios-extremenos-20220424073120-nt.html>

**El Gobierno regional destina 4 millones de euros a la digitalización de municipios.**

Las ayudas se destinan a municipios de menos de 20.000 habitantes.

27 de abril de 2022

<https://www.hoy.es/extremadura/gobierno-regional-destina-20220427133136-nt.html>

**El tope en el precio del gas beneficiará al 40% de los extremeños.**

El portavoz regional recalca que el acuerdo permitirá incidir en la recuperación económica y del empleo.

27 de abril de 2022

<https://www.hoy.es/extremadura/junta-limitacion-gas-20220427130758-nt.html>

**El paro sube en 400 personas hasta marzo en Extremadura, que alcanza los 93.100 desempleados.**

El paro ha descendido en 13.500 personas en el primer trimestre del año en Extremadura con respecto al mismo periodo de 2021.

28 de abril de 2022

<https://www.elperiodicoextremadura.com/extremadura/2022/04/28/paro-suba-marzo-extremadura-65478881.html>

# ACTUALIDAD ECONÓMICA

## ACTUALIDAD ECONÓMICA:

- \* PIB Extremadura
- \* Deuda pública
- \* Recaudación tributaria
- \* Licitación Oficial (SEOPAN)
- \* Sociedades mercantiles en Extremadura
- \* Coste laboral total
- \* Índice de Precios al Consumo
- \* Índice de precios industriales
- \* Índice de producción industrial
- \* Índice de Comercio al por menor
- \* Comercio exterior
- \* Ocupación hotelera

**Contabilidad Regional Trimestral de  
Extremadura. PIB Base 2015.  
IT 2018-IVT 2021 (% variación anual)**

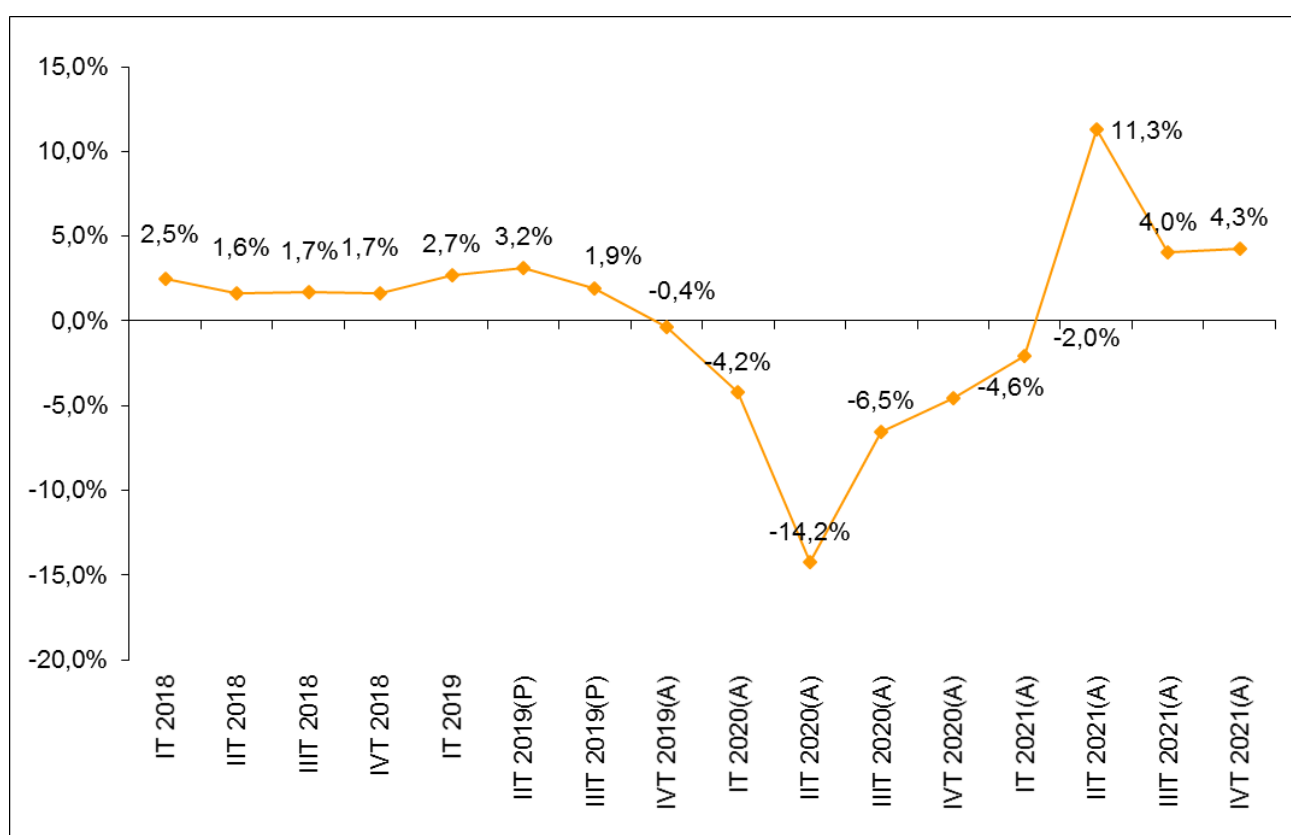

Fuente: Elaboración propia a partir de datos del Instituto de Estadística de Extremadura. (P) Provisional. (A) Avance.

Fecha de actualización: 7/04/2022.

**CES de Extremadura INFORMA. CONTABILIDAD REGIONAL TRIMESTRAL DE EXTREMADURA.**

El Producto Interior Bruto (PIB) de Extremadura registró un crecimiento interanual del 4,3% en el cuarto trimestre de 2021 según los datos del Instituto de Estadística de Extremadura, recuperándose en 0,3 puntos porcentuales sobre lo registrado en el trimestre anterior.

## Deuda Pública de las CC.AA. en porcentaje del PIB<sub>pm</sub> [4º T 2021]

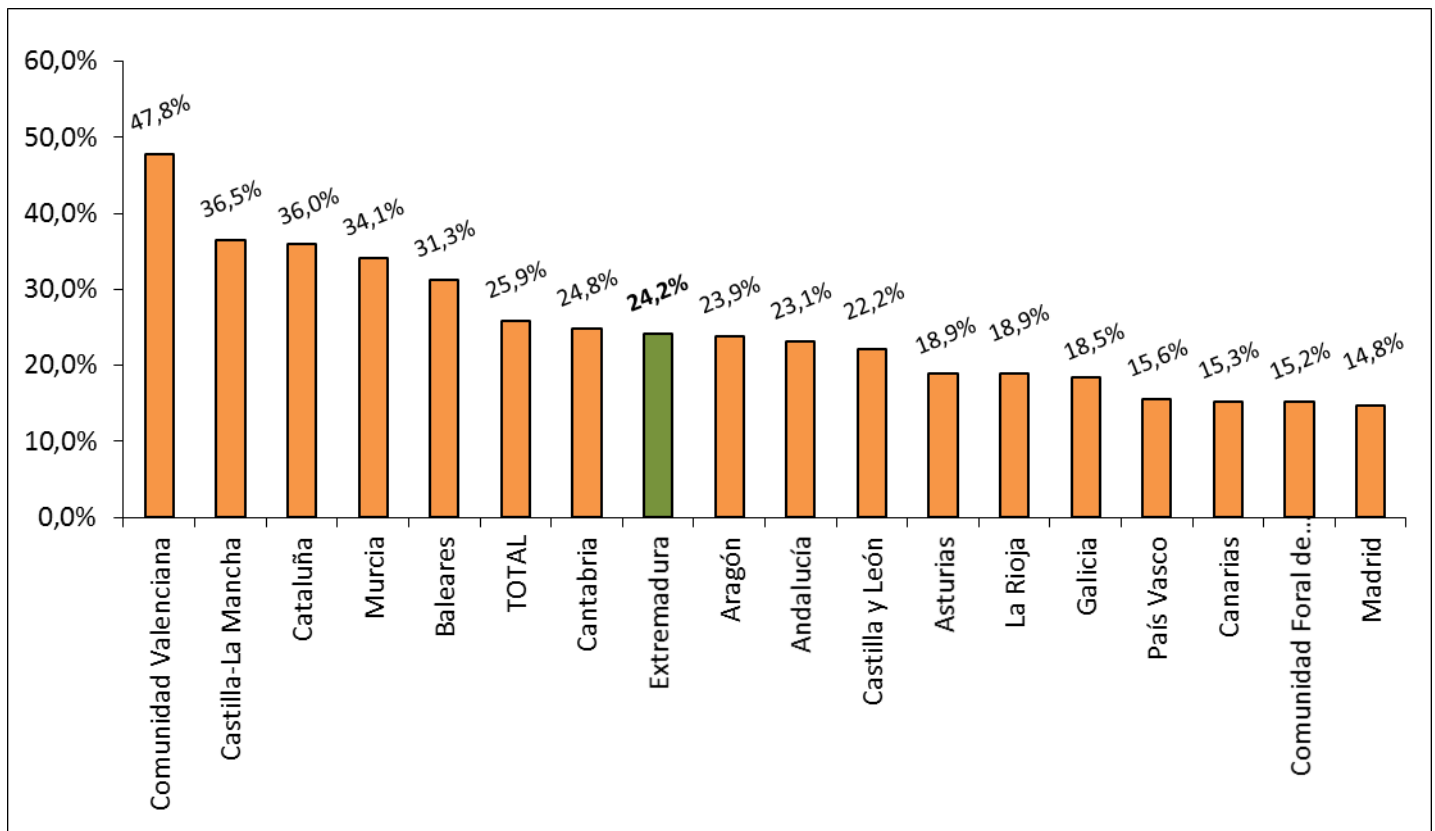

Fuente: Elaboración propia a partir de datos del Banco de España.

Fecha de actualización: 31/03/2022

### CES de Extremadura INFORMA. DEUDA PÚBLICA POR COMUNIDADES AUTÓNOMAS.

En Extremadura, la Deuda Pública en el cuarto trimestre de 2021 alcanzaba el 24,2% del PIB<sub>pm</sub> regional.

En el conjunto nacional este indicador alcanzó el 25,9%.

## Recaudación tributaria en Extremadura [enero- marzo 2022]

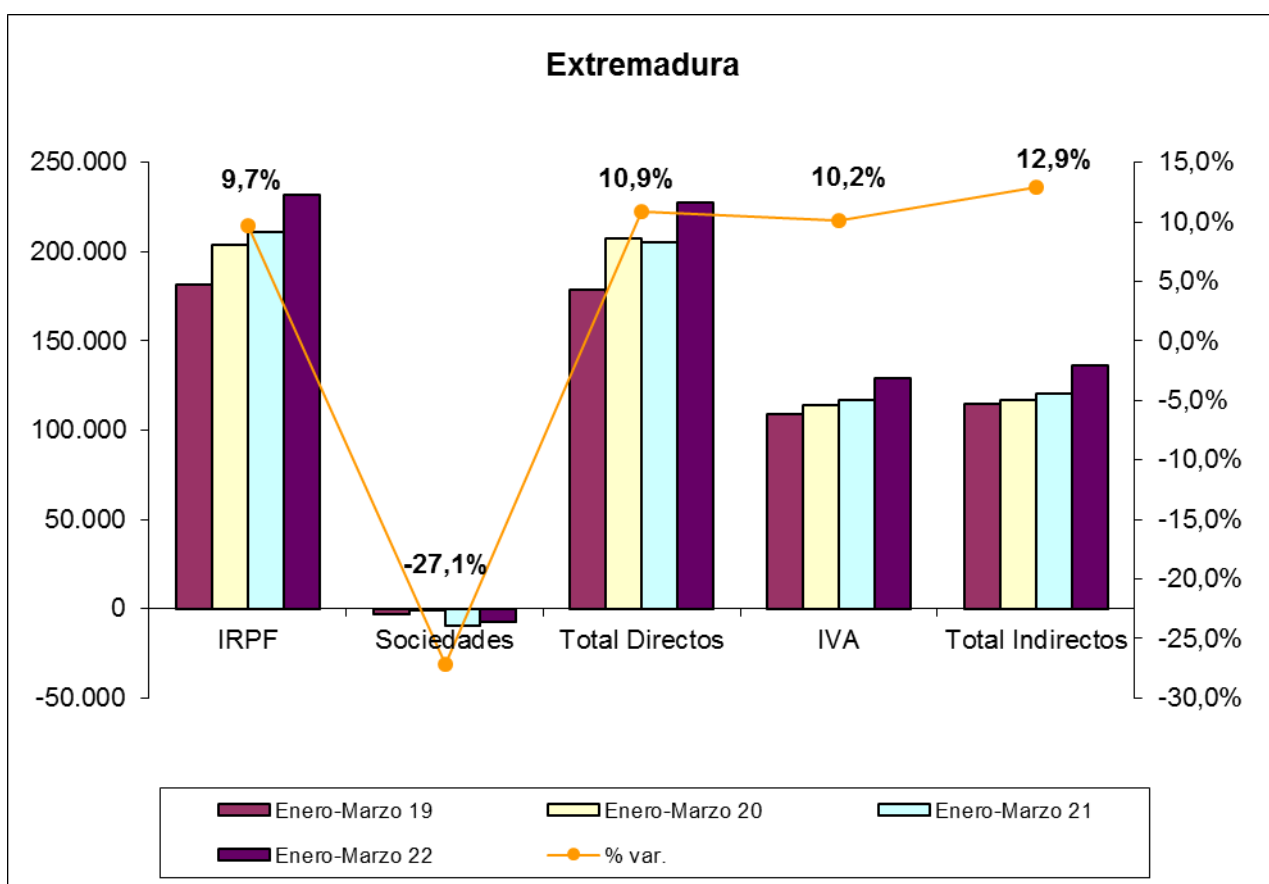

Fuente: Elaboración propia a partir de datos de la Agencia Tributaria.

Fecha de actualización: 29/04/2022.

### CES de Extremadura INFORMA. RECAUDACIÓN DE TRIBUTOS.

La recaudación de impuestos directos en Extremadura hasta marzo de 2022 aumentó un 10,91% respecto al año anterior. En el caso de los impuestos indirectos se produjo un aumento del 12,93%.



## Recaudación tributaria en España [enero - marzo 2022]

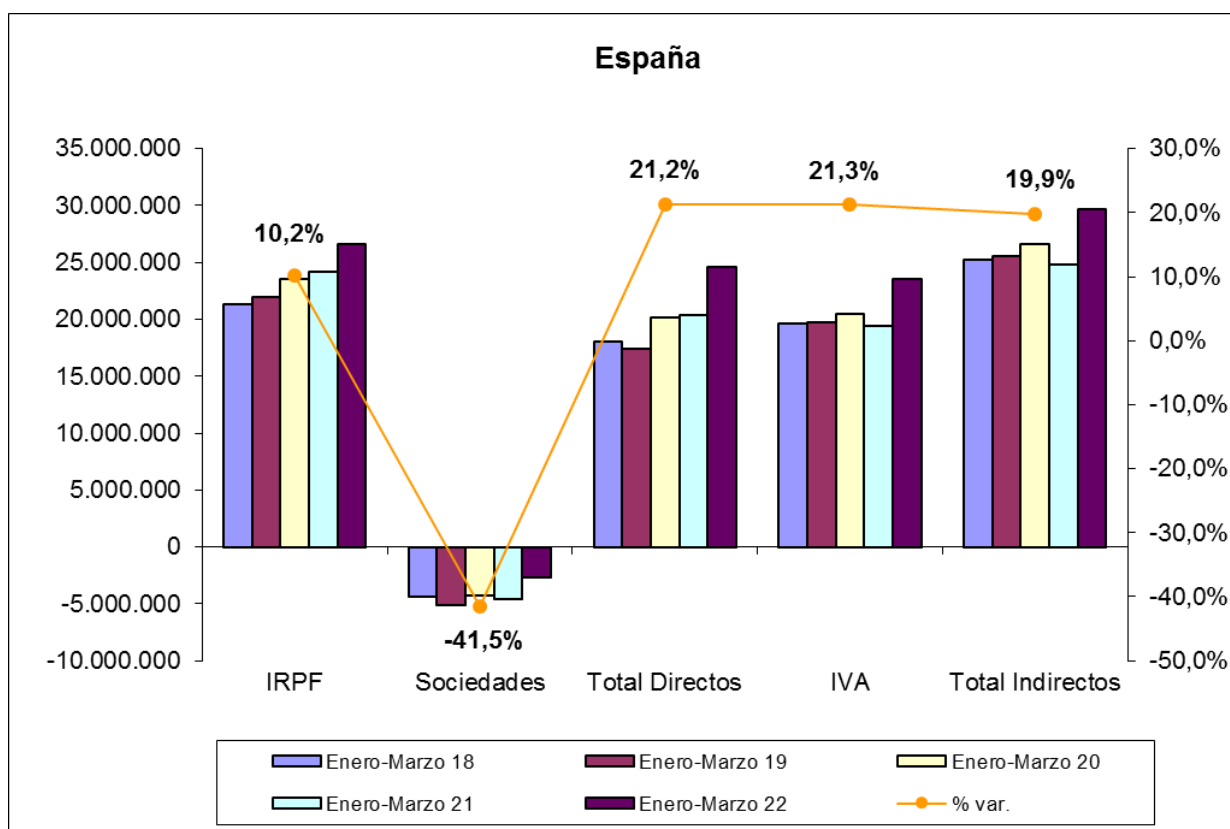

Fuente: Elaboración propia a partir de datos de la Agencia Tributaria.

Fecha de actualización: 29/04/2022.

### CES de Extremadura INFORMA. RECAUDACIÓN DE TRIBUTOS.

La recaudación de impuestos directos en España hasta marzo de 2022 aumentó un 21,23% respecto al año anterior. En el caso de los impuestos indirectos se produjo un aumento del 19,86%.

## Licitación Pública en Extremadura Febrero 2017- Febrero 2022

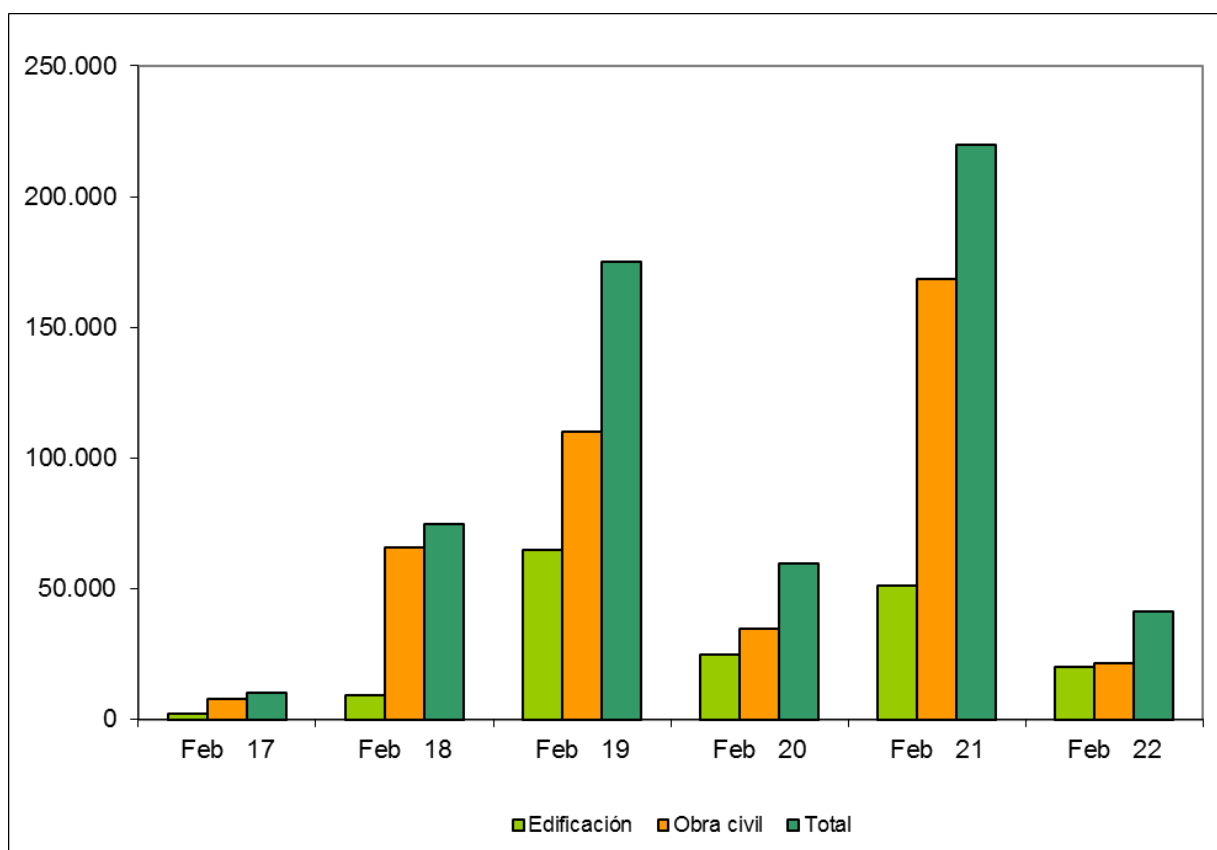

Fuente: Elaboración propia a partir de datos del SEOPAN.

Fecha de actualización: 07/04/2022.

### CES de Extremadura INFORMA. LICITACIÓN PÚBLICA EN EXTREMADURA.

La licitación pública en edificación disminuyó un 61,01% en el mes de febrero de 2022 respecto al mismo período de 2021, mientras que la obra civil disminuyó también un 87,34%, por lo que la licitación total cayó un 81,19%.

## Licitación Pública en España Febrero 2017- Febrero 2022

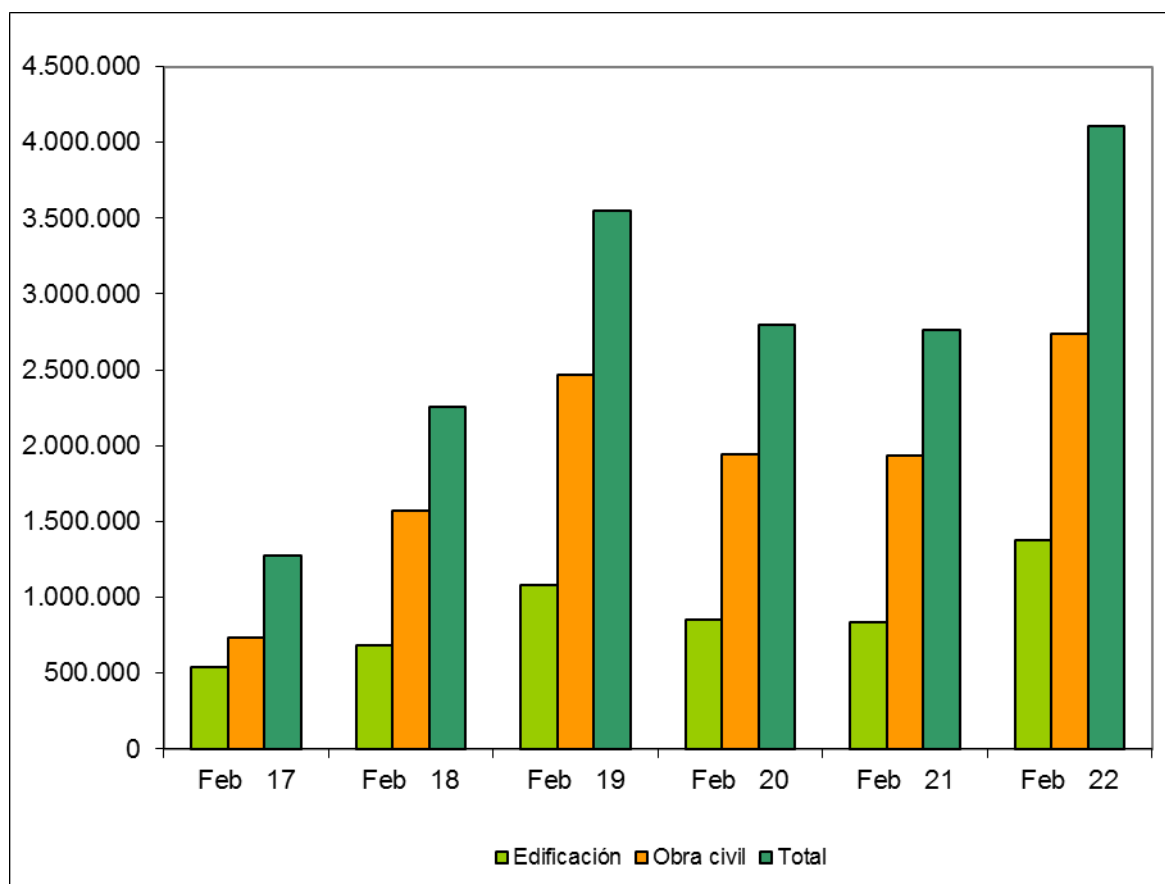

Fuente: Elaboración propia a partir de datos del SEOPAN.

Fecha de actualización: 07/04/2022.

### CES de Extremadura INFORMA. LICITACIÓN PÚBLICA EN ESPAÑA.

La licitación pública en edificación aumentó a nivel nacional un 65,43% en el mes de febrero de 2022 respecto al mismo período de 2021. Por su parte, la obra civil aumentó un 41,63%, por lo que la licitación total creció un 48,80%.

## Sociedades Mercantiles. Creadas Febrero 2021 – Febrero 2022

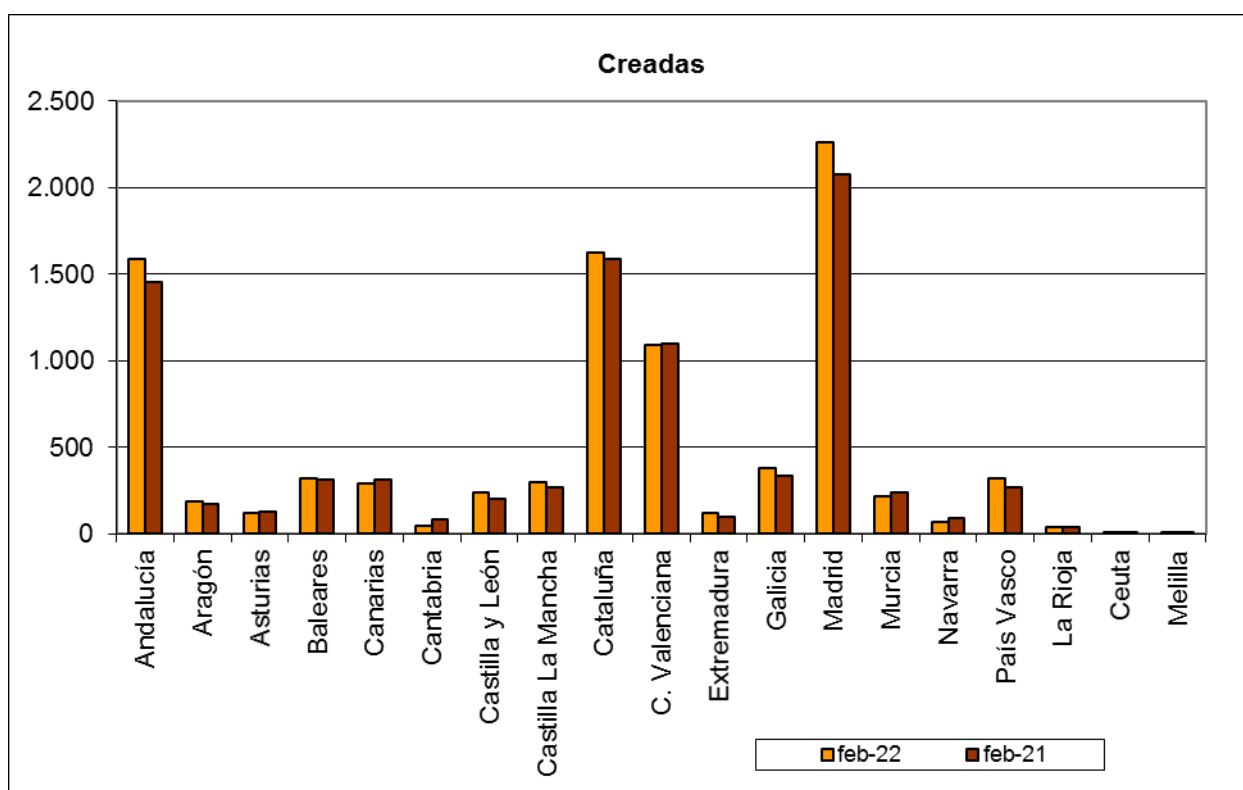

Fuente: Elaboración propia a partir de datos del INE.

Fecha de actualización: 18/04/2022.

### CES de Extremadura INFORMA. SOCIEDADES MERCANTILES.

En Extremadura, en febrero de 2022, el número de sociedades mercantiles creadas ascendió a 120, 23 más de las que se crearon en febrero de 2021 (23,71%). La tasa de variación interanual en España fue de un 5,13%.

## Sociedades Mercantiles. Disueltas. Febrero 2021 – Febrero 2022

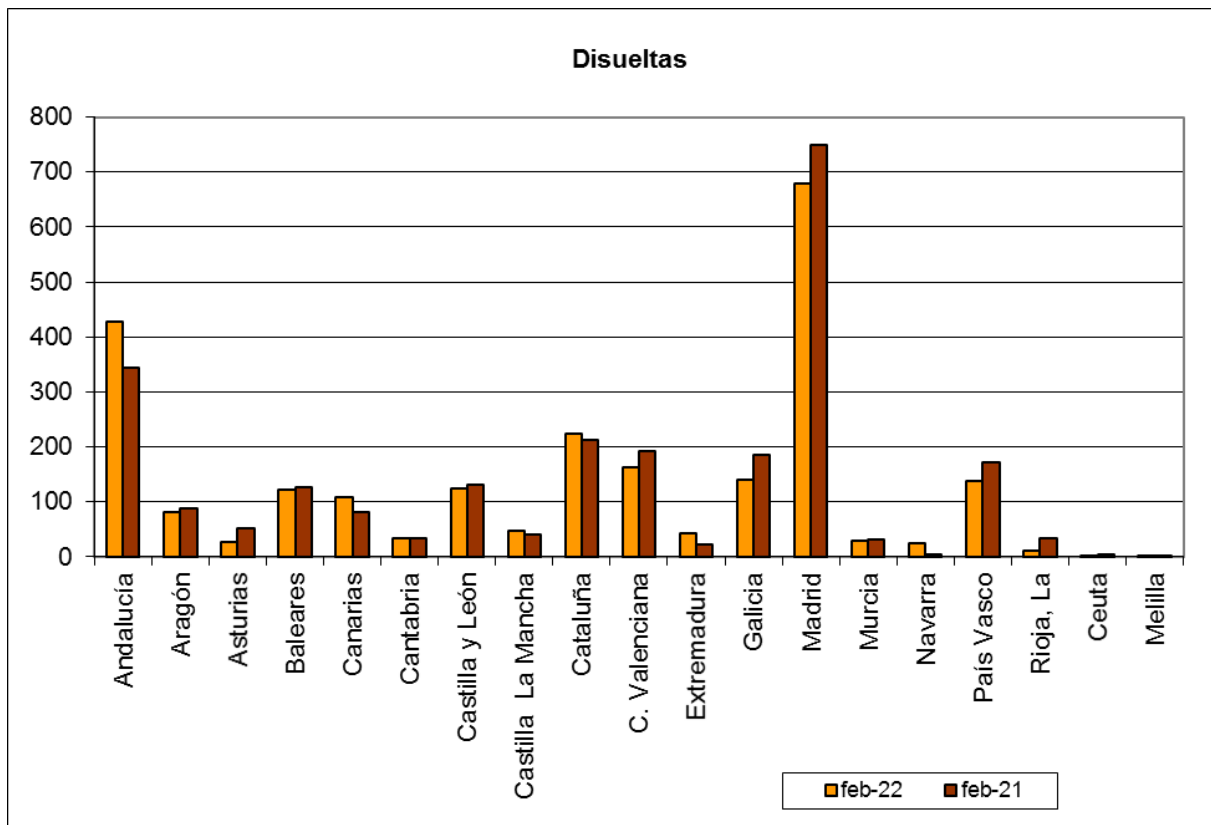

Fuente: Elaboración propia a partir de datos del INE.

Fecha de actualización: 18/04/2022.

### CES de Extremadura INFORMA. SOCIEDADES MERCANTILES.

En Extremadura, en febrero de 2022, el número de sociedades mercantiles disueltas ascendió a 42 frente a las 23 que se disolvieron en febrero de 2021, lo que supuso un aumento del 82,61%. La tasa de variación en España fue -2,84%.

## Coste laboral total [IVT 2017 – IVT 2021]

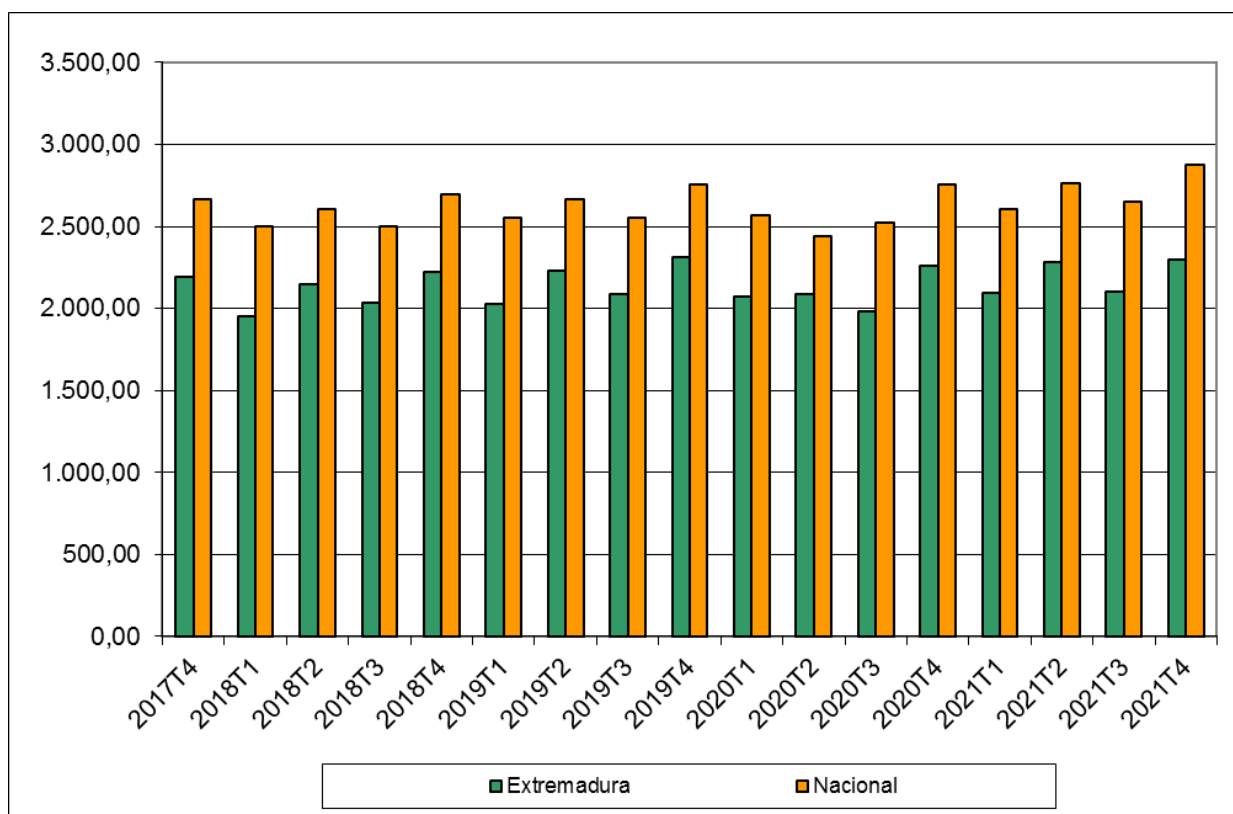

Fuente: Elaboración propia a partir de datos del INE.

Fecha de actualización: 23/03/2022

### CES de Extremadura INFORMA. COSTES LABORALES.

En Extremadura, el coste laboral por trabajador y mes en el cuarto trimestre de 2021 alcanzó los 2.301,31€, lo que supuso un incremento del 1,87% respecto al mismo trimestre del año anterior. En el conjunto de España el coste total alcanzó los 2.874,61€, con un aumento del 4,45%. En Extremadura el coste laboral por trabajador fue inferior a la media nacional en 573,30 € durante el cuarto trimestre de 2021.

**Índices de precios de consumo  
(% variación anual)  
Marzo 2021 – Marzo 2022**

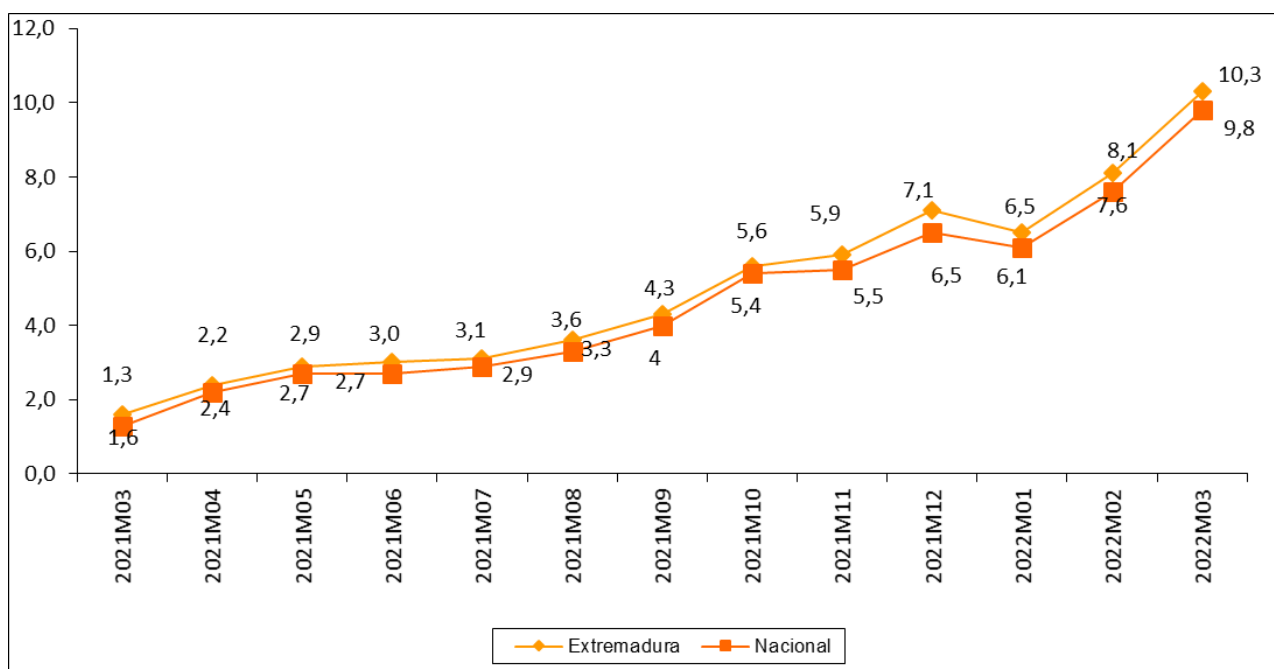

Fuente: Elaboración propia a partir de datos del INE.

Fecha de actualización: 18/04/2022.

**CES de Extremadura INFORMA. ÍNDICE DE PRECIOS DE CONSUMO.**

En Extremadura la variación anual del IPC en el mes de marzo de 2022 se situó en el 10,3%, mientras que a nivel nacional fue de 9,8%.

**Inflación subyacente  
(% variación anual)  
Marzo 2021 – Marzo 2022**

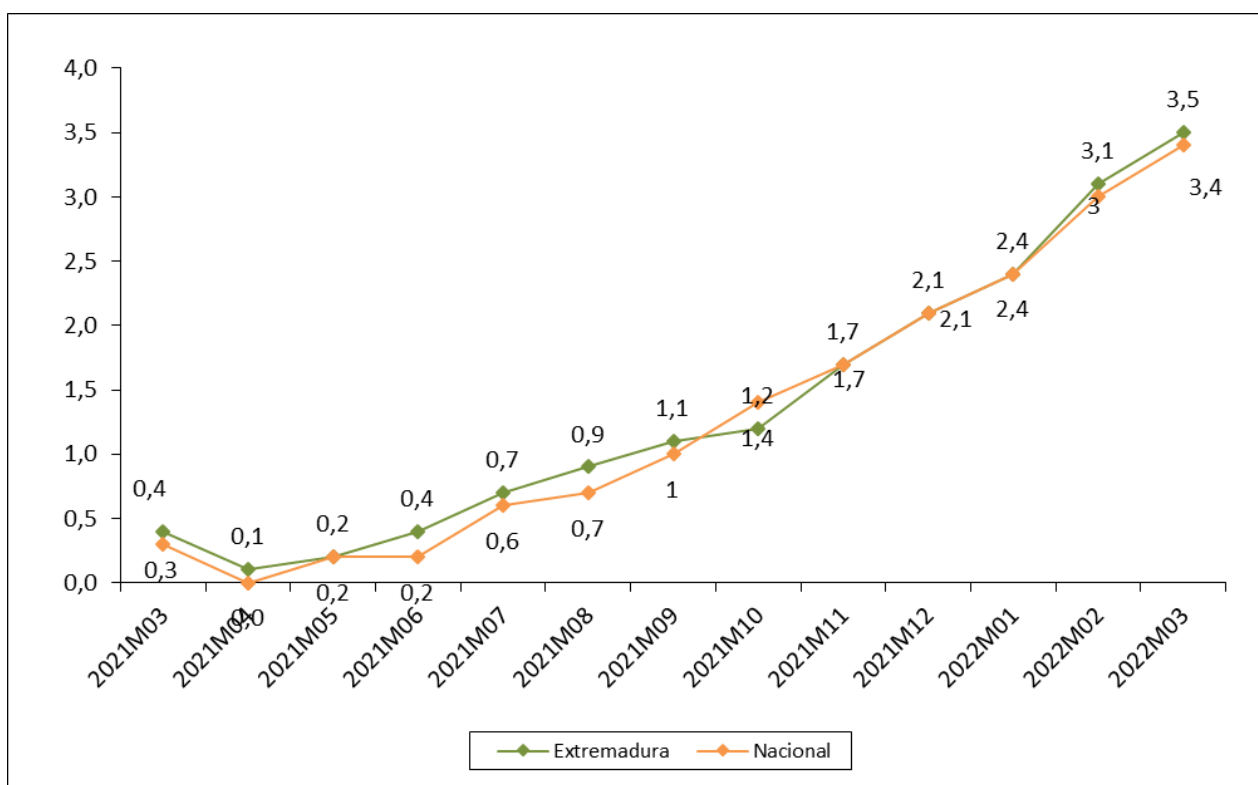

Fuente: Elaboración propia a partir de datos del INE.

Fecha de actualización: 18/04/2022.

**CES de Extremadura INFORMA. INFLACIÓN SUBYACENTE.**

A partir del grupo especial “General sin alimentos no elaborados ni productos energéticos” del IPC, se obtiene la inflación subyacente. En Extremadura la variación anual en el mes de marzo de 2022 se situó en el 3,5%, por un 3,4% de la tasa a nivel nacional.



## Índice de precios industriales (% variación anual) Marzo 2021 – Marzo 2022

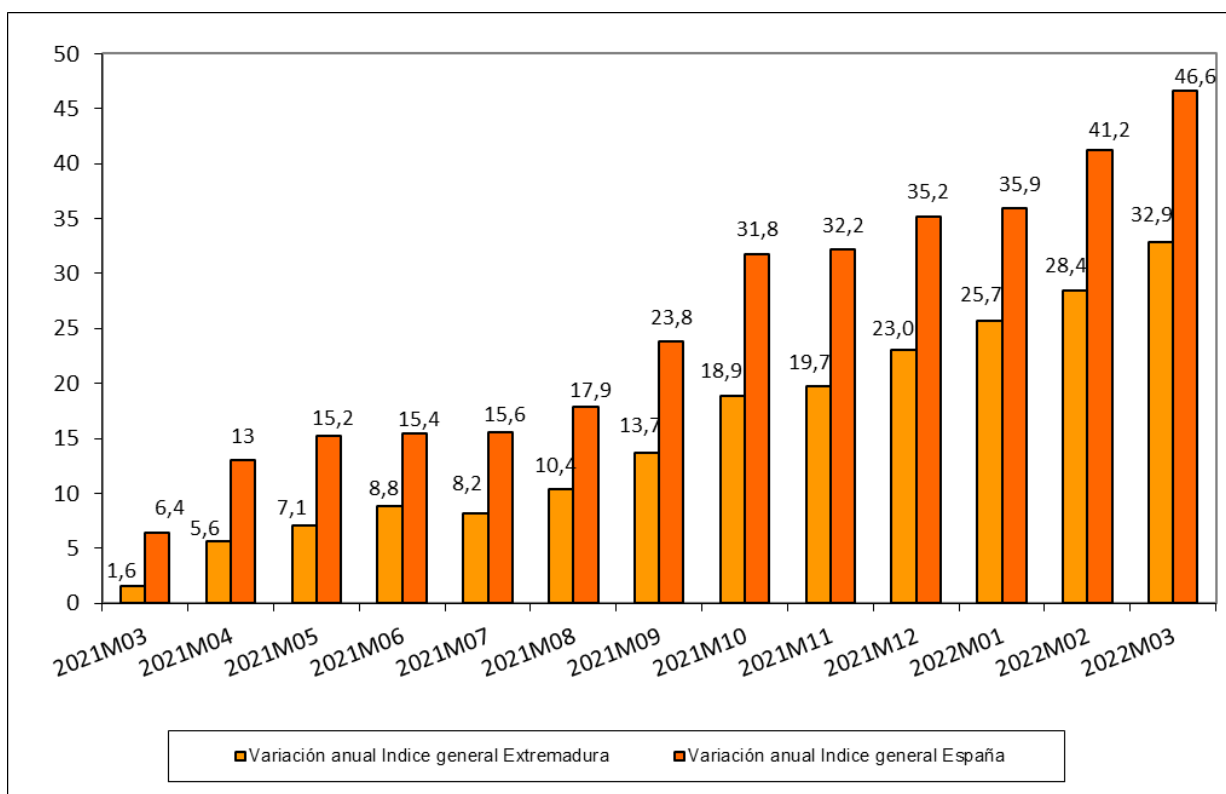

Fuente: Elaboración propia a partir de datos del INE.

Fecha de actualización: 25/04/2022.

### CES de Extremadura INFORMA. ÍNDICE DE PRECIOS INDUSTRIALES.

En Extremadura, la tasa de variación anual en el mes de marzo de 2022 alcanzó un 32,9%. En España la tasa reflejó un aumento del 46,6%.

**Índices de producción industrial  
(% variación anual)  
Febrero 2022 – Febrero 2021**

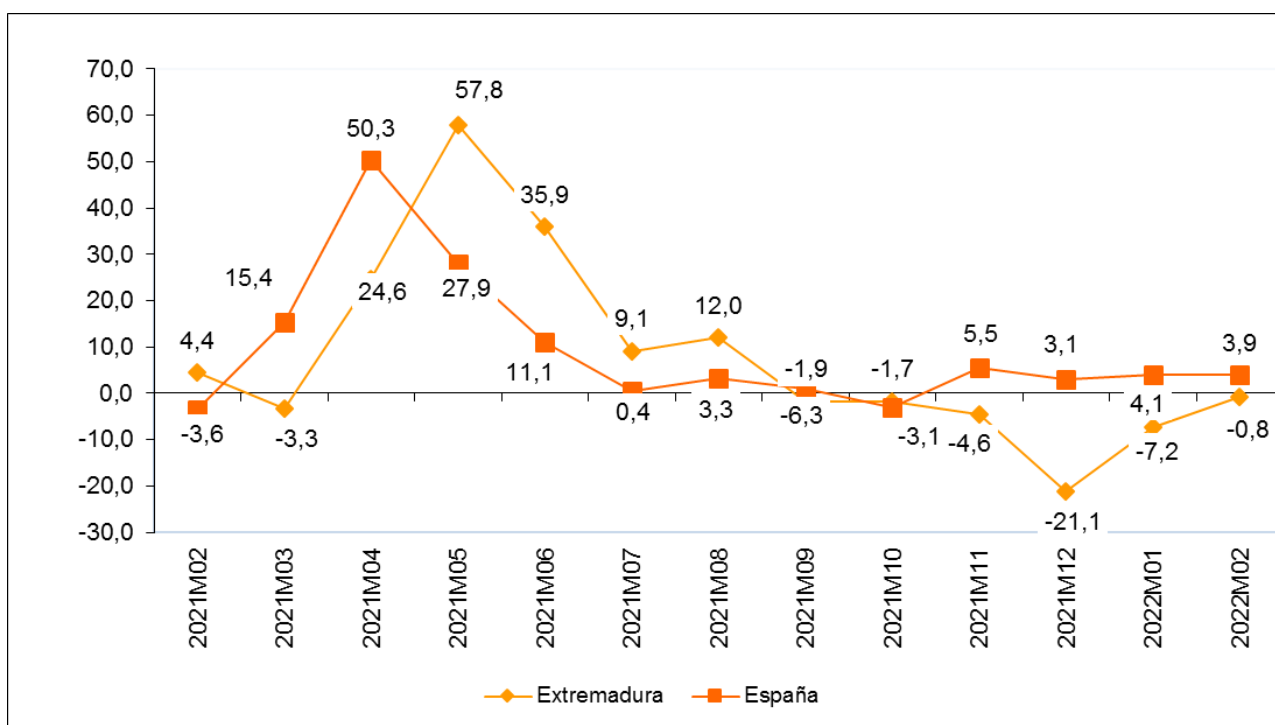

Fuente: Elaboración propia a partir de datos del INE.

Fecha de actualización: 18/04/2022

**CES de Extremadura INFORMA. ÍNDICE DE PRODUCCIÓN INDUSTRIAL.**

En Extremadura la variación anual del IPI en el mes de febrero de 2022 se situó en el -0,8% frente al -7,2% del mes anterior. A nivel nacional, la variación en el mes de febrero fue 3,9% por el 4,1% del pasado mes.

## Índices de comercio al por menor (% variación anual) Marzo 2020 – Marzo 2022

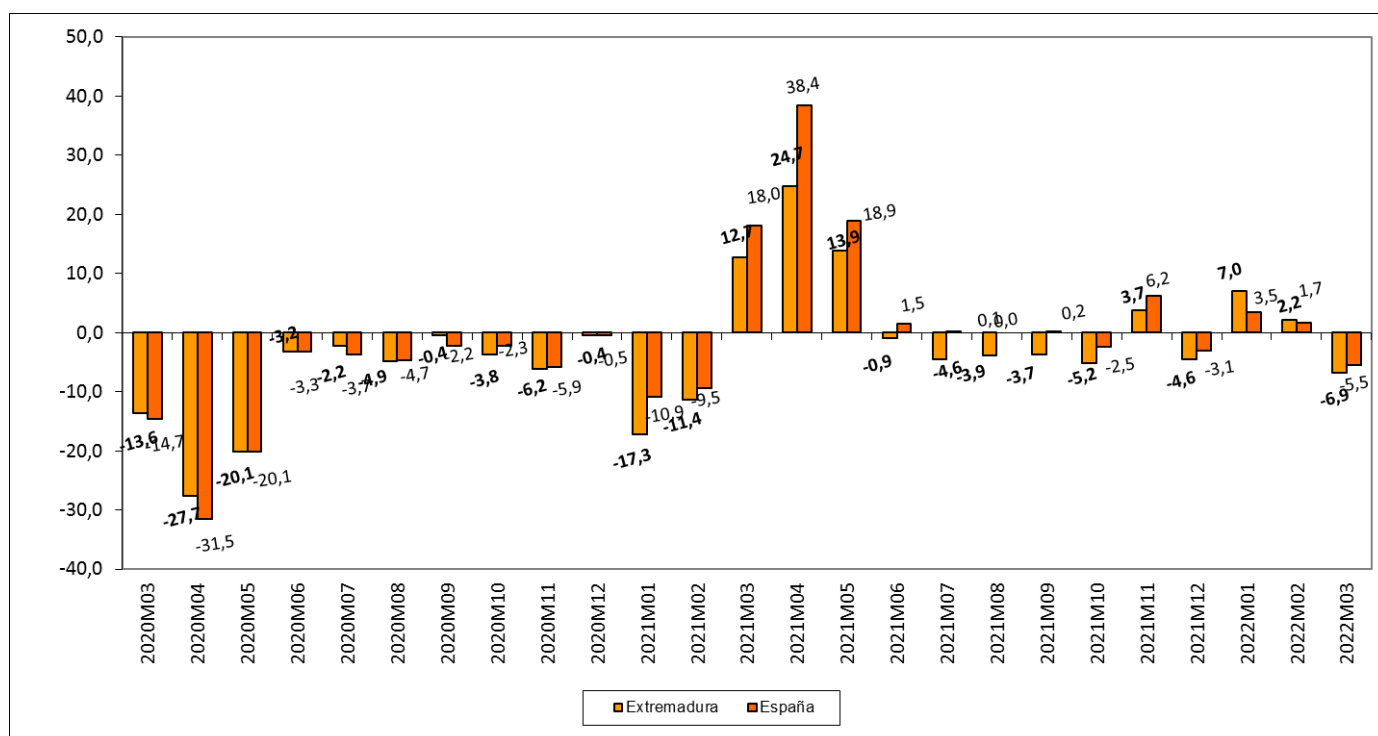

Fuente: Elaboración propia a partir de datos del INE.

Fecha de actualización: 29/04/2022.

### CES de Extremadura INFORMA. ÍNDICES DE COMERCIO AL POR MENOR.

En Extremadura, las ventas del comercio al por menor disminuyeron en marzo de 2022 un 6,9%.

En España la tasa reflejó una disminución del 5,5%.

## Comercio exterior en Extremadura (Exportaciones e importaciones) Febrero 2021 – Febrero 2022

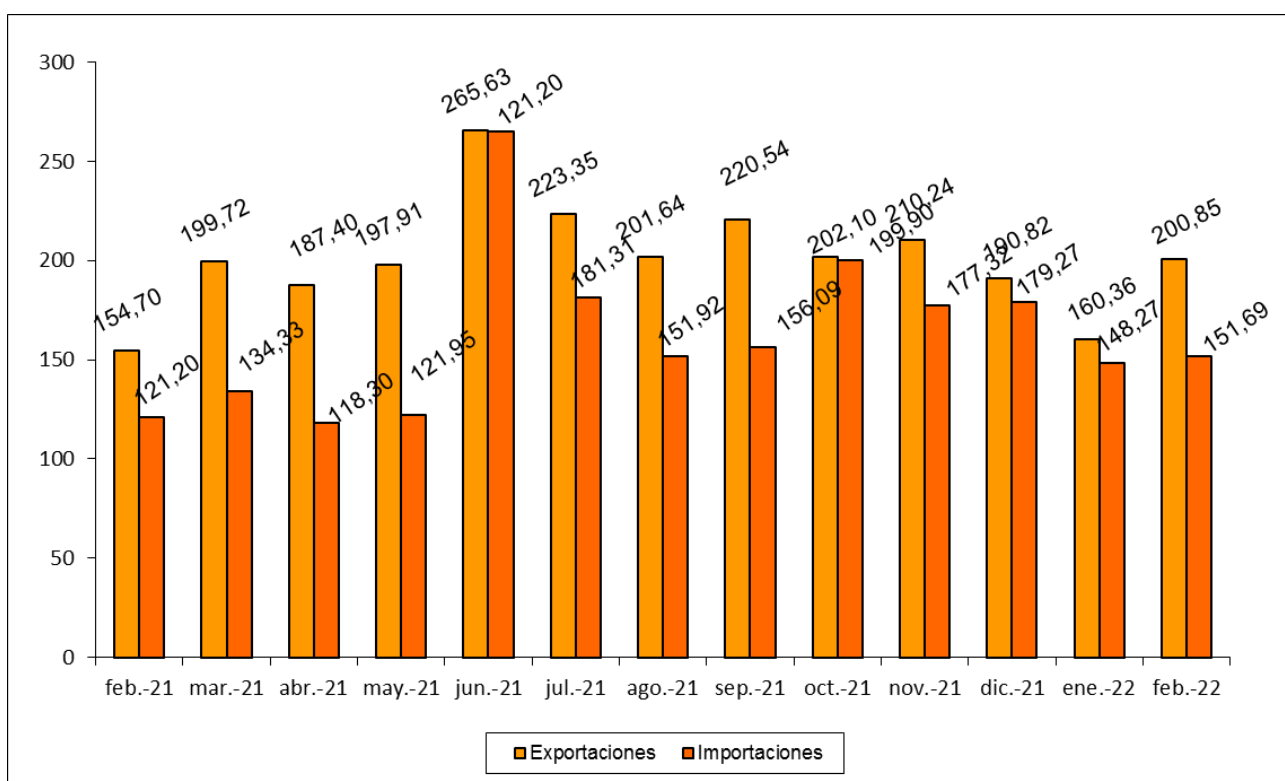

Fuente: Elaboración propia a partir de datos del IIEEx. Datos en millones de euros. Datos provisionales.

Fecha de actualización: 25/04/2022.

### CES de Extremadura INFORMA. COMERCIO EXTERIOR.

En Extremadura, las exportaciones aumentaron en febrero de 2022 un 29,84% respecto al mismo mes de 2021 y aumentaron también un 25,25% respecto al mes anterior. Las importaciones, por su parte, aumentaron un 25,15% respecto a febrero de 2021 y un 2,30% respecto a enero de 2022.

## Grado de ocupación hotelera por plazas Marzo 2021 – Marzo 2022

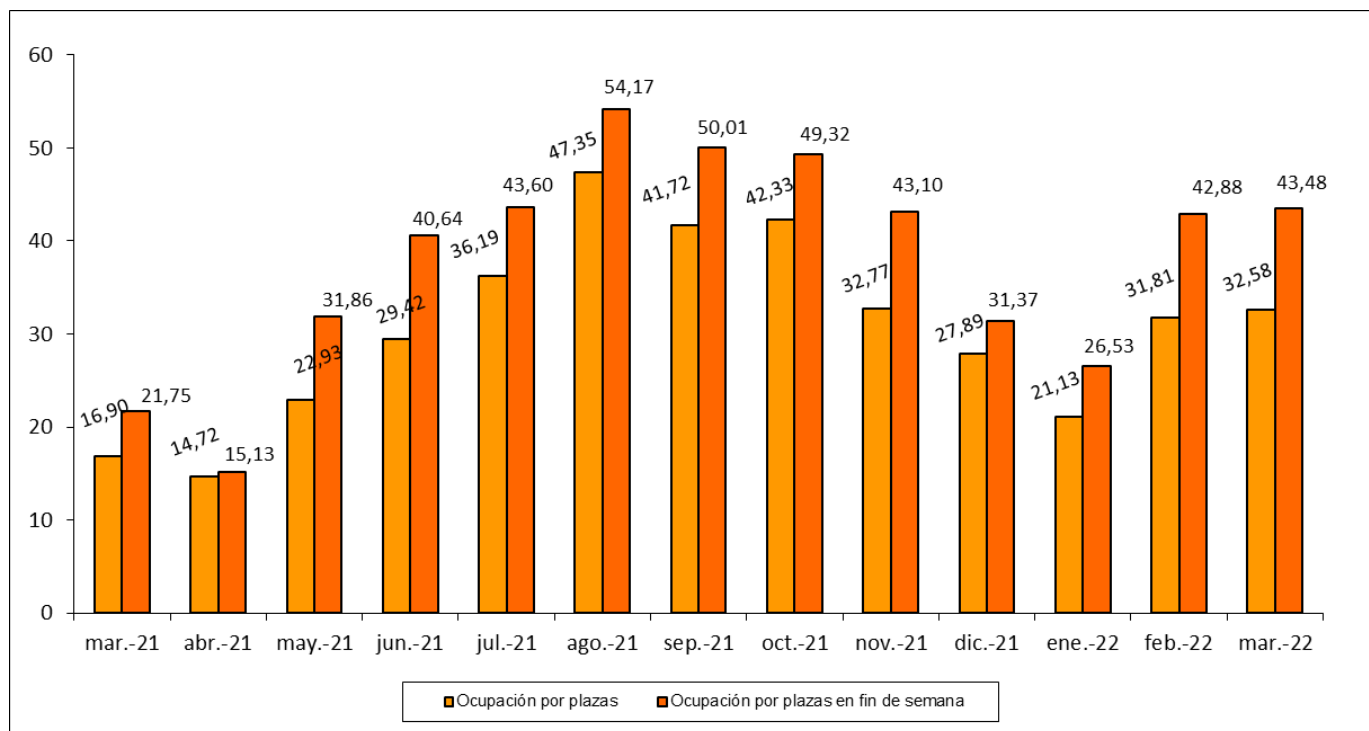

Fuente: Elaboración propia a partir de datos del INE.

Fecha de actualización: 25/04/2022.

### CES de Extremadura INFORMA. OCUPACIÓN HOTELERA.

En Extremadura, el grado de ocupación hotelera en marzo de 2022 alcanzó el 32,58% frente al 16,90% del mismo mes de 2021. El grado de ocupación durante el fin de semana fue del 43,48% frente al 21,75% en marzo de 2021.

# ACTUALIDAD LABORAL

## INFORMACIÓN SOBRE:

- \* Encuesta de Población Activa
- \* Paro registrado
- \* Afiliación a la Seguridad Social
- \* Contratos registrados
- \* Prestaciones por desempleo
- \* Huelgas
- \* Mediación, Arbitraje y Conciliación
- \* Cooperativas y sociedades laborales
- \* Accidentes de trabajo

## Encuesta de Población Activa. Actividad (I trimestre 2022)

		PERSONAS ACTIVAS TRIM. I 2022	PERSONAS ACTIVAS TRIM. IV 2021	PERSONAS ACTIVAS TRIM. I 2021	VARIACIÓN ABSOLUTA INTERTRIMESTRAL	VARIACIÓN RELATIVA INTERTRIMESTRAL %	VARIACIÓN ABS. INTERANUAL	VAR. RELATIVA INTERANUAL %	TASA DE ACTIVIDAD TRIMESTRE I 2022	TASA DE ACTIVIDAD TRIMESTRE IV 2021	TASA DE ACTIVIDAD TRIMESTRE I 2021
EDAD	MENORES DE 25 AÑOS	26.900	27.600	27.100	-700	-2,54	-200	-0,74	27,37	28,39	27,96
	DE 25 Y MÁS AÑOS	463.700	461.600	452.600	2.100	0,45	11.100	2,45	58,37	58,13	56,84
SEXO	HOMBRES	267.600	270.900	263.600	-3.300	-1,22	4.000	1,52	60,99	61,68	59,57
	MUJERES	222.900	218.400	216.100	4.500	2,06	6.800	3,15	49,12	48,28	47,94
TOTAL EXTREMADURA		490.500	489.300	479.700	1.200	0,25	10.800	2,25	54,96	54,88	53,70
TOTAL ESPAÑA		23.259.400	23.288.800	22.860.700	-29.400	-0,13	398.700	1,74	58,50	58,65	57,69

Fuente: Elaboración propia a partir de datos del INE. Encuesta de Población Activa

Fecha de actualización: 28/04/2022

### CES de Extremadura INFORMA. ENCUESTA DE POBLACIÓN ACTIVA. ACTIVIDAD

En Extremadura la población activa en el primer trimestre de 2022 se cifró en 490.500 personas, un 0,25% más que el trimestre anterior (1.200 personas más), y un 2,25% más que en el mismo trimestre del año anterior (10.800 personas más). En España, sumaron un total de 23.259.400 personas, un 0,13% menos que con respecto al trimestre anterior (29.400 personas menos) y un 1,74% más que en el mismo periodo del año anterior (398.700 personas). La tasa de actividad en la Comunidad en este primer trimestre fue de un 54,96% por el 58,50% del ámbito nacional.

## Encuesta de Población Activa. Ocupación (I Trimestre 2022)

		PERSONAS OCUPADAS TRIM. I 2022	PERSONAS OCUPADAS TRIM. IV 2021	PERSONAS OCUPADAS TRIM. I 2021	VARIACIÓN ABSOLUTA INTERTRIMESTRAL	VARIACIÓN RELATIVA INTERMENSUAL %	VARIACIÓN ABS. INTERANUAL	VAR. RELATIVA INTERANUAL %	TASA DE OCUPACIÓN TRIM. I 2022	TASA DE OCUPACIÓN TRIM. IV 2021	TASA DE OCUPACIÓN TRIM. I 2021
EDAD	MENORES DE 25 AÑOS	16.100	14.900	12.000	1.200	8,05	4.100	34,17	16,15	15,24	12,32
	DE 25 Y MÁS AÑOS	381.300	381.800	381.800	-500	-0,13	-500	-0,13	48,00	48,07	45,35
SEXO	HOMBRES	225.900	227.100	216.600	-1.200	-0,53	9.300	4,29	51,48	51,70	48,94
	MUJERES	171.500	169.600	156.500	1.900	1,12	15.000	9,58	37,80	37,49	34,72
SECTOR	AGRICULTURA	35.800	42.100	32.600	-6.300	-14,96	3.200	9,82	n.d	n.d	n.d
	INDUSTRIA	42.100	42.200	39.200	-100	-0,24	2.900	7,40	n.d	n.d	n.d
	CONSTRUCCIÓN	28.600	30.300	29.600	-1.700	-5,61	-1.000	-3,38	n.d	n.d	n.d
	SERVICIOS	291.000	282.000	271.600	9.000	3,19	19.400	7,14	n.d	n.d	n.d
<b>TOTAL EXTREMADURA</b>		<b>397.500</b>	<b>396.600</b>	<b>373.100</b>	<b>900</b>	<b>0,23</b>	<b>24.400</b>	<b>6,54</b>	<b>44,53</b>	<b>44,49</b>	<b>41,77</b>
<b>TOTAL ESPAÑA</b>		<b>20.084.700</b>	<b>20.184.900</b>	<b>19.206.800</b>	<b>-100.200</b>	<b>-0,50</b>	<b>877.900</b>	<b>4,57</b>	<b>50,51</b>	<b>50,83</b>	<b>48,47</b>

Fuente: INE. Encuesta de Población Activa

Fecha de actualización: 28/04/2022

### CES de Extremadura INFORMA. ENCUESTA DE POBLACIÓN ACTIVA. OCUPACIÓN

En Extremadura la población ocupada en el primer trimestre de 2022 se cifró en 397.500 personas, un 0,23% más que el trimestre anterior (900 personas más), y un 6,54% más que en el mismo trimestre del año anterior (24.400 personas más). En España, sumaron un total de 20.84.700 personas con un recorte del 0,50% respecto al trimestre anterior (100.000 personas menos) y un 4,57% más que en el mismo periodo del año anterior (877.900 personas). La tasa de ocupación en la Comunidad en este primer trimestre fue de un 44,53% por el 50,51% del ámbito nacional.



## Encuesta de Población Activa. Paro (I trimestre 2022)

		PERSONAS PARADAS TRIM. I 2022	PERSONAS PARADAS TRIM. IV 2021	PERSONAS PARADAS TRIM. I 2021	VARIACIÓN ABSOLUTA INTERMENSUAL	VARIACIÓN RELATIVA INTERMENSUAL %	VARIACIÓN ABS. INTERANUAL	VAR. RELATIVA INTERANUAL %	TASA DE PARO TRIM. I 2022	TASA DE PARO TRIM. IV 2021	TASA DE PARO TRIM. I 2021
EDAD	MENORES DE 25 AÑOS	10.700	12.800	15.200	-2.100	-16,41	-4.500	-29,61	39,88	46,32	55,92
	DE 25 Y MÁS AÑOS	82.400	79.900	91.500	2.500	3,13	-9.100	-9,95	17,76	17,31	20,21
SEXO	HOMBRES	41.700	43.900	47.000	-2.200	-5,01	-5.300	17,21	15,58	16,19	17,84
	MUJERES	51.400	48.800	59.600	2.600	5,33	-8.200	-13,76	23,06	22,36	27,58
SECTOR	AGRICULTURA	14.100	10.300	19.400	3.800	36,89	-5.300	-27,32	N.D.	N.D.	N.D.
	INDUSTRIA	4.700	3.700	4.900	1.000	27,03	-200	-4,08	N.D.	N.D.	N.D.
	CONSTRUCCIÓN	3.100	2.500	3.000	600	24,00	100	3,33	N.D.	N.D.	N.D.
	SERVICIOS	29.800	32.400	36.800	-2.600	-8,02	-7.000	-19,02	N.D.	N.D.	N.D.
	PARADOS QUE BUSCAN SU PRIMER EMPLEO O QUE HAN DEJADO SU ÚLTIMO EMPLEO HACE MÁS DE UN AÑO	41.400	43.800	42.600	-2.400	-5,48	-1.200	-2,82	N.D.	N.D.	N.D.
TIEMPO DE BÚSQUEDA DE EMPLEO	MENOS DE UN AÑO	52.500	48.700	63.300	3.800	7,80	-10.800	-17,06	N.D.	N.D.	N.D.
	MÁS DE UN AÑO	40.600	44.100	43.200	-3.500	-7,94	-2.600	-4,11	N.D.	N.D.	N.D.
<b>TOTAL EXTREMADURA</b>		<b>93.100</b>	<b>92.700</b>	<b>106.600</b>	<b>400</b>	<b>0,43</b>	<b>-13.500</b>	<b>-12,66</b>	<b>18,98</b>	<b>18,94</b>	<b>22,22</b>
<b>TOTAL ESPAÑA</b>		<b>3.174.700</b>	<b>3.103.800</b>	<b>3.653.900</b>	<b>70.900</b>	<b>2,28</b>	<b>-479.200</b>	<b>-13,11</b>	<b>13,65</b>	<b>13,33</b>	<b>15,98</b>

Fuente: Elaboración propia a partir de datos del INE. Encuesta de Población Activa

Fecha de actualización: 28/04/2022

### CES de Extremadura INFORMA. ENCUESTA DE POBLACIÓN ACTIVA. PARO

En Extremadura el paro en el primer trimestre de 2022 se cifró en 93.100 personas, un 0,43% más que el trimestre anterior (400 personas más), y un 12,66% menos que en el mismo trimestre del año anterior (13.500 personas menos). En España, sumaron un total de 3.174.700 personas con un aumento del 2,28% respecto al trimestre anterior (70.900 personas más) y un 13,11% menos que en el mismo periodo del año anterior (479.200 personas menos). La tasa de paro se situó en un 18,98% por el 13,65% a nivel nacional.

## Encuesta de Población Activa. Paro por provincias (I trimestre 2022)

	Tasa de actividad			Tasa de paro			Tasa de empleo		
	2022 TRIMESTRE I	2021 TRIMESTRE IV	2021 TRIMESTRE I	2022 TRIMESTRE I	2021 TRIMESTRE IV	2021 TRIMESTRE I	2022 TRIMESTRE I	2021 TRIMESTRE IV	2021 TRIMESTRE I
Badajoz	55,75	55,10	54,97	18,89	19,70	21,47	45,22	44,25	43,16
Cáceres	53,61	54,51	51,56	19,14	17,64	23,58	43,35	44,89	39,40
EXTREMADURA	54,96	54,88	53,70	18,98	18,94	22,22	44,53	44,49	41,77
ESPAÑA	58,50	58,65	57,69	13,65	13,33	15,98	50,51	50,83	48,47

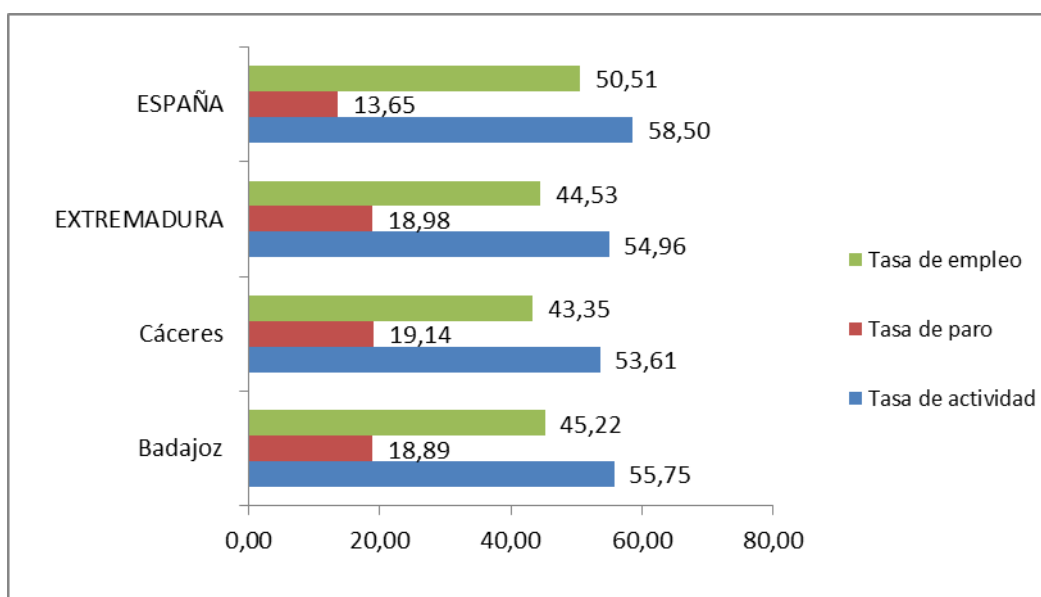

Fuente: Elaboración propia a partir de datos del INE. Encuesta de Población Activa

Fecha de actualización: 28/04/2022

### CES de Extremadura INFORMA. ENCUESTA DE POBLACIÓN ACTIVA. PARO POR PROVINCIAS

De las dos provincias extremeñas, en el primer trimestre de 2022, Cáceres mostró una menor tasa de actividad y de empleo y mayor tasa de paro que Badajoz.

## Paro registrado Extremadura Marzo 2022

PARO REGISTRADO							
	mar-22	feb-22	VARIACIÓN ABS. INTERMENSUAL	VAR. RELATIVA INTERMENSUAL %	mar-21	VARIACIÓN ABS. INTERANUAL	VAR. RELATIVA INTERANUAL %
HOMBRES	36.239	35.311	928	2,63	43.762	-7.523	-17,19
MUJERES	58.486	58.959	-473	-0,80	68.643	-10.157	-14,80
MENORES DE 25 AÑOS	7.857	7.236	621	8,58	9.855	-1.998	-20,27
AGRICULTURA	10.996	10.763	233	2,16	12.919	-1.923	-14,89
INDUSTRIA	5.618	5.501	117	2,13	6.493	-875	-13,48
CONSTRUCCIÓN	7.699	7.279	420	5,77	8.844	-1.145	-12,95
SERVICIOS	65.307	65.928	-621	-0,94	77.549	-12.242	-15,79
SIN EMPLEO ANTERIOR	5.105	4.799	306	6,38	6.600	-1.495	-22,65
<b>TOTAL EXTREMADURA</b>	<b>94.725</b>	<b>94.270</b>	<b>455</b>	<b>0,48</b>	<b>112.405</b>	<b>-17.680</b>	<b>-15,73</b>
<b>TOTAL ESPAÑA</b>	<b>3.108.763</b>	<b>3.111.684</b>	<b>-2.921</b>	<b>-0,09</b>	<b>3.949.640</b>	<b>-840.877</b>	<b>-21,29</b>
Total Badajoz	62.153	61.510	643	1,05	73.293	-11.140	-15,20
Total Cáceres	32.572	32.760	-188	-0,57	39.112	-6.540	-16,72

Fuente: Elaboración propia a partir de datos del Servicio Público de Empleo Estatal (SEPE)

Fecha de actualización: 04/04/2022

### CES de Extremadura INFORMA. PARO REGISTRADO.

En Extremadura el paro registrado en el mes de marzo de 2022 se cifró en 94.725 personas, lo que supone un aumento de 455 personas respecto al mes anterior (un 0,48% de variación intermensual) y una disminución de 17.680 personas respecto al mismo mes de 2021 (un -15,73% de variación interanual). En el conjunto de España la cifra de personas paradas en este último mes fue de 3.108.763, un -0,09% de variación intermensual (2.921 personas menos) y un 21,29 menos de variación interanual (840.877 personas menos).

Por provincias, la variación interanual del paro fue negativa en ambas provincias, especialmente en la provincia de Cáceres, que registró un 16,72% menos.

## Parados y búsqueda de empleo Extremadura. Marzo 2022

	Total	Menores de 25 años	Mayores de 25 años
<b>Extremadura</b>	<b>94.725</b>	<b>7.857</b>	<b>86.868</b>
menos de 1 mes	12.494	1.943	10.551
de 1 a 6 meses	33.037	4.121	28.916
de 6 meses a 1 año	13.944	1.041	12.903
más de 1 año	35.250	752	34.498
<b>Badajoz</b>	<b>62.153</b>	<b>5.190</b>	<b>56.963</b>
menos de 1 mes	8.365	1.289	7.076
de 1 a 6 meses	21.279	2.773	18.506
de 6 meses a 1 año	9.035	650	8.385
más de 1 año	23.474	478	22.996
<b>Cáceres</b>	<b>32.572</b>	<b>2.667</b>	<b>29.905</b>
menos de 1 mes	4.129	654	3.475
de 1 a 6 meses	11.758	1.348	10.410
de 6 meses a 1 año	4.909	391	4.518
más de 1 año	11.776	274	11.502
<b>Total España</b>	<b>3.108.763</b>	<b>232.845</b>	<b>2.875.918</b>
menos de 1 mes	369.639	53.843	315.796
de 1 a 6 meses	1.003.660	120.956	882.704
de 6 meses a 1 año	350.223	24.772	325.451
más de 1 año	1.385.241	33.274	1.351.967

Fuente: Elaboración propia a partir de datos del Servicio Público de Empleo Estatal (SEPE)

Fecha de actualización: 07/04/2022

### CES de Extremadura INFORMA. PARADOS POR TIEMPO DE BÚSQUEDA DE EMPLEO.

En el mes de marzo, en Extremadura 35.250 personas (un 37,21%) del total de 94.725 lleva más de un año buscando empleo, mientras que en la media nacional esta cifra ascendió a 1.385.241 personas, que representaban el 44,56% del total.

## Afiliación a la Seguridad Social Marzo 2021

AFILIACIÓN A LA SEGURIDAD SOCIAL							
	mar-22	feb-22	Var. Intermensual	% Var. Intermensual	mar-21	Variación interanual	% Variación interanual
Régimen General	261.321	260.491	830	0,32	249.156	12.165	4,88
R. Gral. S.E.Agrario	51.775	52.856	-1.081	-2,04	53.733	-1.958	-3,64
R. Gral. S.E.E. Hogar	4.314	4.308	6	0,13	4.423	-110	-2,48
R.E. Autónomos NO SETA	70.049	69.811	239	2,20	68.686	1.363	1,98
R.E. Autónomos SETA	10.840	10.856	-15	-0,02	10.950	-109	-1,00
<b>TOTAL Extremadura</b>	<b>398.300</b>	<b>398.321</b>	<b>-21</b>	<b>-0,01</b>	<b>386.948</b>	<b>11.351</b>	<b>2,93</b>
<b>TOTAL España</b>	<b>19.834.504</b>	<b>19.694.272</b>	<b>140.232</b>	<b>0,71</b>	<b>18.920.902</b>	<b>913.602</b>	<b>4,83</b>
Total Badajoz	245.444	253.244	-7.800	-3,08	252.848	-7.404	-3,02
Total Cáceres	141.504	145.077	-3.573	-2,46	145.451	-3.947	-2,79

Fuente: Elaboración propia a partir de datos del Ministerio de Trabajo y Economía Social y el Ministerio de Inclusión, Seguridad Social y Migraciones

Fecha de actualización: 04/04/2022

### CES de Extremadura INFORMA. AFILIACIÓN A LA SEGURIDAD SOCIAL.

En Extremadura la cifra de afiliación a la Seguridad Social en el mes de marzo de 2022 fue de 398.300 personas, lo que supone un recorte de 21 afiliaciones respecto al mes anterior (un 0,01% de variación intermensual) y un aumento de 11.351 personas sobre el mismo mes de 2021 (un 2,93% de variación interanual). En el conjunto de España la cifra de afiliaciones a la Seguridad Social en este último mes fue de 19.834.504, un 0,71% de variación intermensual (140.232 personas más) y un 4,83% de variación interanual (913.602 personas más).

## Contratos registrados Marzo 2022

CONTRATOS REGISTRADOS							
	mar-22	feb-22	VARIACIÓN ABS.	% VAR.	mar-21	VARIACIÓN ABS.	% VAR.
			INTERMENSUAL	INTERMENSUAL		INTERANUAL	INTERANUAL
INDEFINIDOS	8.674	4.321	4.353	100,74	3.644	5.030	138,04
TEMPORALES	31.502	33.289	-1.787	-5,37	36.104	-4.602	-12,75
<b>TOTAL EXTREMADURA</b>	<b>40.176</b>	<b>37.610</b>	<b>2.566</b>	<b>6,82</b>	<b>39.748</b>	<b>428</b>	<b>1,08</b>
<b>TOTAL ESPAÑA</b>	<b>1.671.841</b>	<b>1.444.057</b>	<b>227.784</b>	<b>15,77</b>	<b>1.404.107</b>	<b>267.734</b>	<b>19,07</b>
Total Badajoz	28.472	27.635	837	3,03	27.779	693	2,49
Total Cáceres	11.704	9.975	1.729	17,33	11.969	-265	-2,21

Fuente: Elaboración propia a partir de datos del Ministerio de Empleo y Seguridad Social. Servicio Público de Empleo Estatal (SEPE)

Fecha de actualización: 04/04/2022

### CES de Extremadura INFORMA. CONTRATOS REGISTRADOS.

En Extremadura la cifra de contratos registrados en el mes de marzo de 2022 fue de 40.176, lo que supone un aumento de 2.566 contratos sobre el mes anterior (un 6,82% de variación intermensual) y un crecimiento de 428 contratos respecto al mes de marzo de 2021 (un 1,08% de variación interanual). En el conjunto de España la cifra de contratos registrados en este mes fue 1.671.841, un 15,77% de variación intermensual (227.784 contratos más) y un 19,07% de variación interanual (267.734 contratos más).

## Prestaciones por desempleo Extremadura. Febrero 2022

Solicitudes de prestación por desempleo							
	feb-22	ene-22	VARIACIÓN ABS. INTERMENSUAL	VAR. RELATIVA INTERMENSUAL %	feb-21	VARIACIÓN ABS. INTERANUAL	VAR. RELATIVA INTERANUAL %
Prestación contributiva	10.078	12.071	-1.993	-16,51	28.747	-18.669	-64,94
Subsidio	9.408	10.522	-1.114	-10,59	9.652	-244	-2,53
Renta Activa de Inserción	814	721	93	12,90	1.026	-212	-20,66
Programa activación empleo	0	0	0	0,00	0	0	-100,00
Subsidio event. Agrarios	1.838	1.855	-17	-0,92	1.880	-42	-2,23
<b>Extremadura</b>	<b>22.138</b>	<b>25.169</b>	<b>-3.031</b>	<b>-12,04</b>	<b>41.305</b>	<b>-19.167</b>	<b>-46,40</b>
<b>España</b>	<b>836.107</b>	<b>949.594</b>	<b>-113.487</b>	<b>-11,95</b>	<b>2.032.349</b>	<b>-1.196.242</b>	<b>-58,86</b>

Beneficiarios prestación por desempleo							
	feb-22	ene-22	VARIACIÓN ABS. INTERMENSUAL	VAR. RELATIVA INTERMENSUAL %	feb-21	VARIACIÓN ABS. INTERANUAL	VAR. RELATIVA INTERANUAL %
Prestación contributiva	19.317	19.509	-192	-0,98	26.453	-7.136	-26,98
Subsidio	40.994	40.538	456	1,12	45.634	-4.640	-10,17
Renta Activa de Inserción	4.792	4.927	-135	-2,74	5.843	-1.051	-17,99
Programa activación empleo	0	0	0	0,00	0	0	0,00
Subsidio event. Agrarios	11.969	12.011	-42	-0,35	12.673	-704	-5,56
<b>Extremadura</b>	<b>77.072</b>	<b>76.985</b>	<b>87</b>	<b>0,11</b>	<b>90.603</b>	<b>-13.531</b>	<b>-14,93</b>
<b>España</b>	<b>1.844.256</b>	<b>1.864.824</b>	<b>-20.568</b>	<b>-1,10</b>	<b>2.359.191</b>	<b>-514.935</b>	<b>-21,83</b>

Fuente: Elaboración propia a partir de datos del Servicio Público de Empleo Estatal (SEPE)

Fecha de actualización: 04/04/2022

### CES de Extremadura INFORMA. PRESTACIONES POR DESEMPLEO.

En Extremadura la cifra de solicitudes de prestaciones por desempleo en febrero de 2022 fue de 22.138 lo que supone 3.031 solicitudes menos que en el mes anterior (un -12,04% de variación intermensual) y 19.167 menos que en febrero de 2021 (un -46,40% de variación interanual). En el conjunto de España la cifra de solicitudes fue de 836.107, un 11,95% menos de variación intermensual (113.487 solicitudes menos) y un 58,86% menos de variación interanual (1.196.242 solicitudes menos). En cuanto a los beneficiarios de prestaciones por desempleo en Extremadura la cifra en febrero de 2022 fue de 77.072 lo que supone 87 beneficiarios más que en el mes anterior (un 0,11% de variación intermensual) y 13.531 beneficiarios menos que en el mismo mes del año anterior (un -14,93% de variación interanual). En el conjunto de España la cifra de beneficiarios fue de 1.844.256, un 1,10% menos en la variación intermensual (20.568 personas) y un 21,89% menos de variación interanual (514.935 beneficiarios menos).

## Huelgas y cierres patronales. Datos Enero 2022

	Valores Absolutos	Variaciones absolutas sobre igual período año anterior	% respecto igual período año anterior
<b>Extremadura</b>			
HUELGAS	1	1	100,00
PARTICIPANTES	26	26	100,00
JORNADAS NO TRABAJADAS	26	26	100,00
<b>España</b>			
HUELGAS	50	-7	-12,28
PARTICIPANTES	6217	888	16,66
JORNADAS NO TRABAJADAS	9587	-10672	-52,68

	Huelgas	Participantes	Jornadas no trabajadas
	Enero	Enero	Enero
<b>EXTREMADURA</b>	1	26	26
Badajoz	1	15	15
Cáceres	1	11	11

Fuente: Elaboración propia a partir de datos del Ministerio de Empleo y Seguridad Social

Fecha de actualización: 29/04/2022

### CES de Extremadura INFORMA. ESTADÍSTICA DE HUELGAS Y CIERRES PATRONALES

En Extremadura, en enero de 2022 se produjo 1 huelga. En España, la cifra de huelgas acumuladas fue de 50 lo que supone un 12,28% menos respecto al mismo periodo de 2021 (un total de 7 huelgas menos).



**Mediación, Arbitraje y Conciliación  
Extremadura.  
Acumuladas Enero-Diciembre 2021**

Conciliaciones Individuales según motivación (1)				
	Octubre	Noviembre	Diciembre	Acumulado Enero-Diciembre
Despidos	190	209	234	2.624
Reclamaciones de cantidad	151	205	199	2.151
Sanciones y causas varias	54	79	51	796
<b>Total Extremadura</b>	<b>395</b>	<b>493</b>	<b>484</b>	<b>5.571</b>
<b>Total España</b>	<b>25.623</b>	<b>29.029</b>	<b>23.854</b>	<b>319.423</b>

Fuente: Elaboración propia a partir de datos del Ministerio de Empleo y Seguridad Social

**Fecha de actualización: 15/03/2022**

(\*) Datos provisionales

(1) Incluye las conciliaciones con avenencia, sin avenencia, intentadas sin efecto y otras (tenidas por no presentadas, desistidas y otros tipos).

**CES de Extremadura INFORMA. ESTADÍSTICA DE MEDIACIÓN, ARBITRAJE Y CONCILIACIÓN.**

En Extremadura las conciliaciones individuales acumuladas en el mes de diciembre de 2021 fueron 5.571. De estas conciliaciones individuales correspondieron a despidos 2.624, a reclamaciones de cantidad correspondieron 2.151 y a sanciones y causas varias 796. En España, la cifra de conciliaciones individuales en este periodo de 2021 fue de 319.423, en total.

*Cooperativas y Sociedades laborales  
inscritas en la Seguridad Social.  
Extremadura. Trimestre II 2020*

COOPERATIVAS Y SOCIEDADES LABORALES INSCRITAS EN LA SEGURIDAD SOCIAL					
	II TRIM 2020	Variaciones			
		Trim. Anterior		Año anterior	
		Var. Absoluta	Var. Relativa	Var. Absoluta	Var. Relativa
SOCIEDADES COOPERATIVAS	559	10	1,82	-2	-0,36
SOCIEDADES LABORALES	224	-1	-0,44	-14	-5,88
<b>EXTREMADURA</b>	<b>783</b>	<b>9</b>	<b>1,16</b>	<b>-16</b>	<b>-2,00</b>
ESPAÑA	25.836	114	0,44	-1.411	-5,18
<b>EMPLEO</b>					
SOCIEDADES COOPERATIVAS	6.738	1.431	26,96	-898	-11,76
SOCIEDADES LABORALES	1.672	210	14,36	-30	-1,76
<b>EXTREMADURA</b>	<b>8.410</b>	<b>1.641</b>	<b>24,24</b>	<b>-928</b>	<b>-9,94</b>
ESPAÑA	338.521	-35.877	-9,58	-18.977	-5,31

Fuente: Elaboración propia a partir de datos del Ministerio de Empleo y Seguridad Social

Fecha de actualización: 28/07/2020

**CES de Extremadura INFORMA.** SOCIEDADES COOPERATIVAS Y SOCIEDADES LABORALES INSCRITAS EN LA SEGURIDAD SOCIAL.

En Extremadura las sociedades cooperativas y sociedades laborales inscritas en la seguridad social en el segundo trimestre de 2020 fueron 783, representando una reducción del 2,00% respecto al mismo periodo en 2019 (-16 sociedades). En el conjunto de España la cifra total de sociedades fue de 25.836 sociedades, un 5,18% menos que en 2019. El empleo generado por las mismas en nuestra comunidad fue de 8.410 personas, con una variación interanual negativa del 9,94% (928 personas menos) mientras que en España el empleo generado por las sociedades cooperativas y laborales alcanzó a 338.521 personas, un 5,31% menos que en el mismo período de 2019 (18.977 personas menos).

## *Accidentes de Trabajo y Enfermedades Profesionales. Extremadura. Avance enero-febrero 2021-2022.*

Accidentes de Trabajo con baja					
		Avance enero-febrero 2022	Avance enero- febrero 2021	Var. Absoluta	Var. Relativa
En Jornada por GRAVEDAD	Leves	1.569	1.489	80	5,37
	Graves	25	22	3	13,64
	Mortales	1	5	-4	-80,00
En Jornada por SECTORES	Agrario	343	281	62	22,06
	Industria	297	226	71	31,42
	Construcción	240	256	-16	-6,25
	Servicios	715	753	-38	-5,05
IN ITINERE	Total	95	623	-528	-84,75
<b>TOTAL en jornada Extremadura</b>		<b>1.595</b>	<b>1.516</b>	<b>79</b>	<b>5,21</b>
TOTAL en jornada España		80.236	70.672	9.564	13,53

Fuente: Elaboración propia a partir de datos del Ministerio de Empleo y Seguridad Social

Nota de la fuente: desde enero de 2019, se incorpora a esta estadística los accidentes de trabajo sufridos por los afiliados al Régimen Especial de Trabajadores Autónomos (RETA), que antes era de carácter voluntario.

Cambio en la definición de accidente mortal. Se contabilizan como accidentes mortales todos los fallecimientos a consecuencia de un accidente de trabajo que se produzcan en el plazo de un año desde la fecha del accidente, independientemente de su gravedad inicial.

**Fecha de actualización: 13/04/2022**

### **CES de Extremadura INFORMA. ESTADÍSTICA DE ACCIDENTES DE TRABAJO Y ENFERMEDADES PROFESIONALES.**

En Extremadura los accidentes de trabajo en jornada entre enero-febrero de 2022, fueron 1.595, representando un aumento del 5,21% respecto al mismo periodo en 2021 (79 accidentes más). En España, los accidentes de trabajo en jornada fueron un total de 80.236, aumentando en 9.564 accidentes más que en el mismo periodo de 2021, lo que representa un desarrollo del 13,53%. La estadística proporciona datos sobre los accidentes laborales reconocidos por contagio de COVID-19, que fueron en Extremadura un total de 13, por un total de 8.213 en España, todos de carácter leve.

# ACTUALIDAD SOCIAL

## INFORMACIÓN SOBRE:

- \* Padrón municipal
- \* Movimiento natural de población
- \* Migraciones
- \* Compraventa de viviendas
- \* Hipotecas
- \* Prestaciones sociales
- \* Dependencia
- \* Presupuestos familiares
- \* Condiciones de vida

## Evolución de la población. Extremadura a 1 de enero 2022.

	2022 provisional			2021 definitivo			Var. % 2021/2022
	Ambos sexos	Hombres	Mujeres	Ambos sexos	Hombres	Mujeres	
<b>TOTAL ESPAÑA</b>	<b>47.435.597</b>	<b>23.246.007</b>	<b>24.189.590</b>	<b>47.385.107</b>	<b>23.222.953</b>	<b>24.162.154</b>	<b>0,11</b>
<b>EXTREMADURA</b>	<b>1.054.245</b>	<b>521.232</b>	<b>533.013</b>	<b>1.059.501</b>	<b>523.976</b>	<b>535.525</b>	<b>-0,50</b>
Badajoz	666.824	329.445	337.379	669.943	331.025	338.918	-0,47
Cáceres	387.421	191.787	195.634	389.558	192.951	196.607	-0,55
<b>RESIDENTES ESPAÑOLES</b>							
<b>TOTAL ESPAÑA</b>	<b>41.923.039</b>	<b>20.482.372</b>	<b>21.440.667</b>	<b>41.944.959</b>	<b>20.497.801</b>	<b>21.447.158</b>	<b>-0,05</b>
<b>EXTREMADURA</b>	<b>1.019.298</b>	<b>504.362</b>	<b>514.936</b>	<b>1.024.615</b>	<b>507.185</b>	<b>517.430</b>	<b>-0,52</b>
Badajoz	645.610	319.391	326.219	648.660	320.998	327.662	-0,47
Cáceres	373.688	184.971	188.717	375.955	186.187	189.768	-0,60
<b>RESIDENTES EXTRANJEROS</b>							
<b>TOTAL ESPAÑA</b>	<b>5.512.558</b>	<b>2.763.635</b>	<b>2.748.923</b>	<b>5.440.148</b>	<b>2.725.152</b>	<b>2.714.996</b>	<b>1,33</b>
<b>EXTREMADURA</b>	<b>34.947</b>	<b>16.870</b>	<b>18.077</b>	<b>34.886</b>	<b>16.791</b>	<b>18.095</b>	<b>0,17</b>
Badajoz	21.214	10.054	11.160	21.283	10.027	11.256	-0,32
Cáceres	13.733	6.816	6.917	13.603	6.764	6.839	0,96

Fuente: Elaboración propia a partir de datos del INE. Padrón municipal de habitantes 2021

Fecha de actualización: 21/04/2022

### CES Extremadura INFORMA. PADRÓN DE HABITANTES

El total de personas inscritas en el Padrón Continuo en Extremadura a 1 de enero de 2022, con datos provisionales, fue de 1.054.245 habitantes (47.435.597 habitantes en España), lo que supone una disminución respecto a 2021 del 0,50% y un aumento del 0,11% en España. De este total, 34.947 personas son residentes extranjeros y 5.512.558 en el caso de España, representando el 3,31% y el 11,62% del total de inscritos respectivamente.

## Movimiento Natural de población. Nacimientos. 2020 definitivos

### Tasa de variación anual del número de nacimientos 2019-2020 (%)

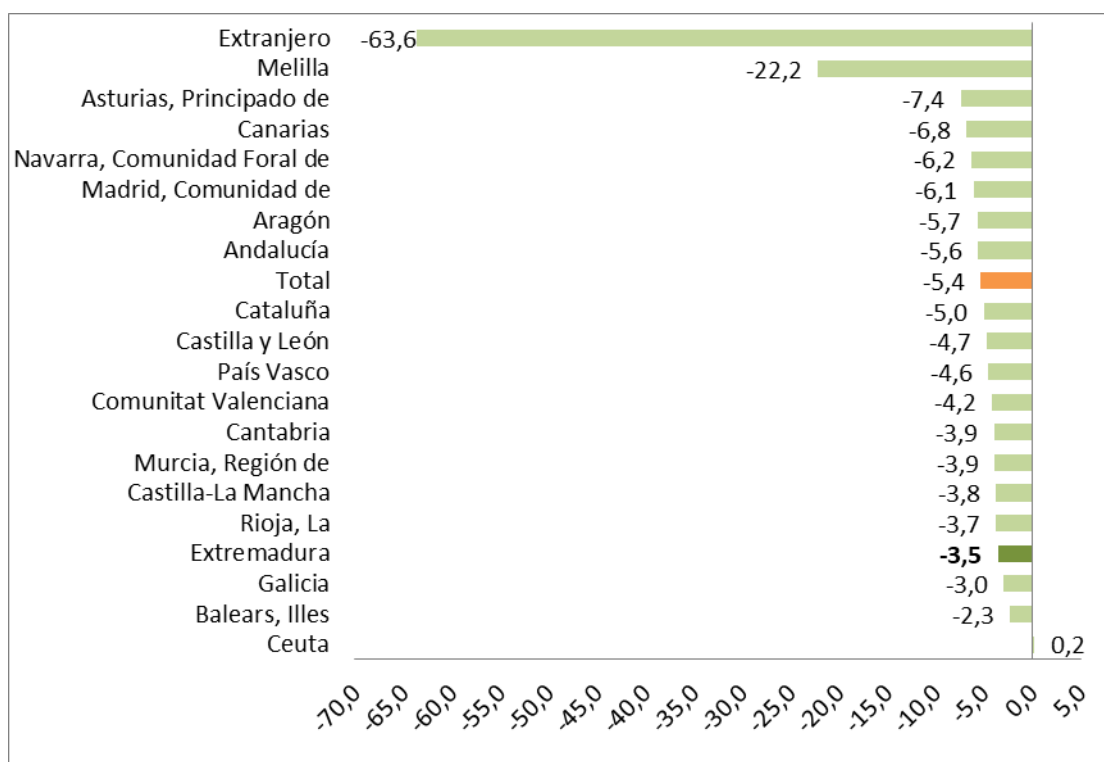

Fuente: Elaboración propia a partir de datos del INE. Movimientos Natural de Población. 2019 Datos definitivos

Fecha de actualización: 09/12/2021

#### CES Extremadura INFORMA. MOVIMIENTO NATURAL DE POBLACIÓN. NACIMIENTOS

En 2020 nacieron en Extremadura, un total de 7.380 infantes, es decir, 270 menos que en el mismo periodo del año anterior (un 3,5% menos). Los mayores descensos se dieron en la Ciudad Autónoma de Melilla (-22,2%) y en el Principado de Asturias (-7,4%).

## Movimiento Natural de población. Defunciones 2020 definitivos

Tasa de variación de defunciones 2019-2020 (%)

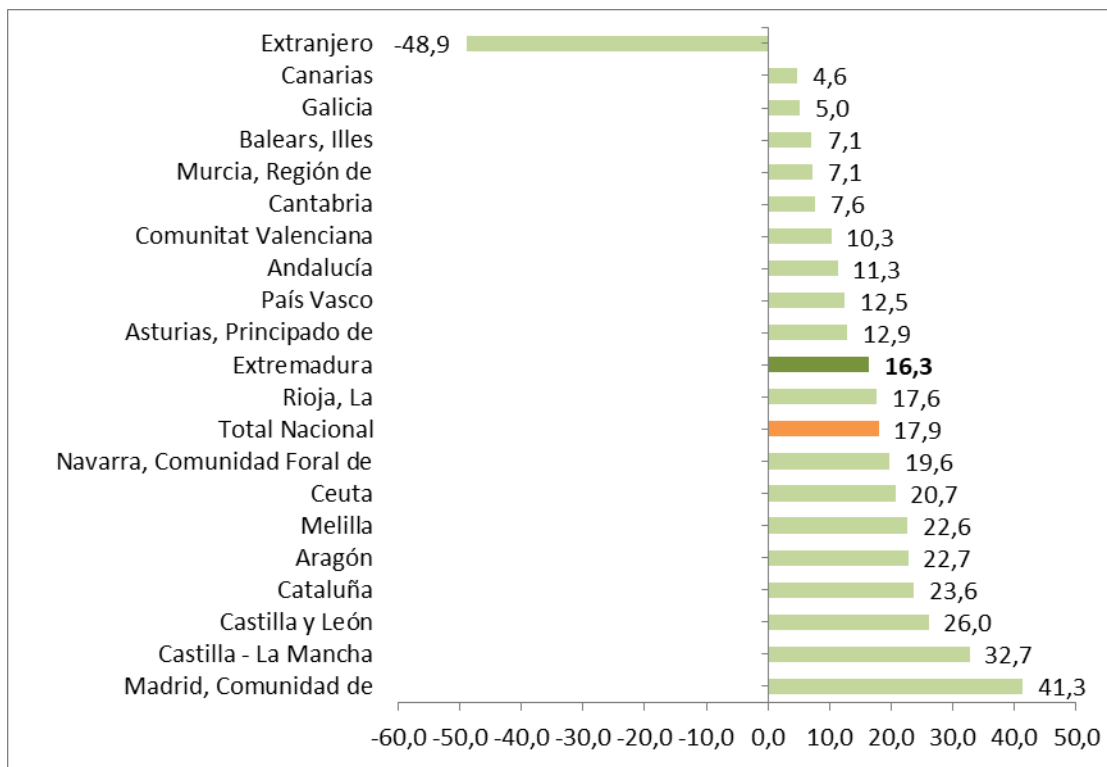

Fuente: Elaboración propia a partir de datos del INE. Movimientos Natural de Población

Fecha de actualización: 09/12/2021

### CES Extremadura INFORMA. MOVIMIENTO NATURAL DE POBLACIÓN. DEFUNCIONES

En 2020 fallecieron en Extremadura 13.099 personas, lo que supuso un 16,30% más que en el mismo periodo del año anterior. El número de defunciones aumentó en todos los territorios.

## Movimiento Natural de población. Saldo vegetativo. 2020 definitivos

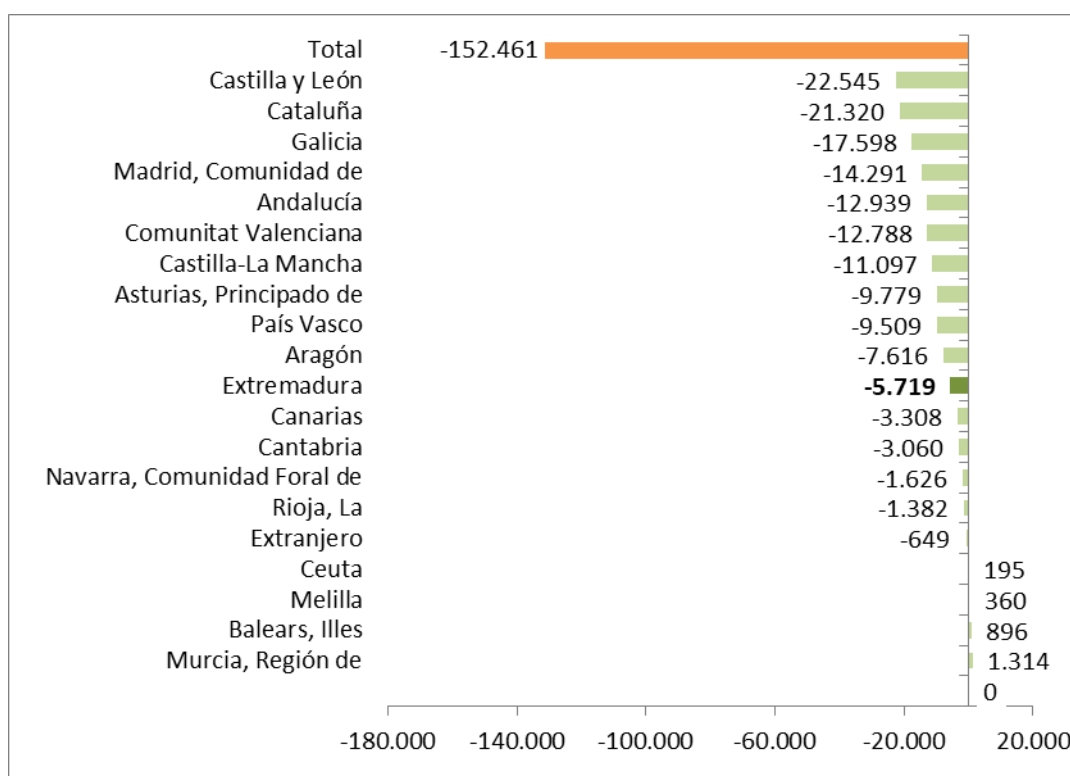

Fuente: INE. Movimientos Natural de Población.

Fecha de actualización: 09/12/2021

### CES Extremadura INFORMA. MOVIMIENTO NATURAL DE POBLACIÓN. SALDO VEGETATIVO

El saldo vegetativo (nacimientos menos defunciones) con datos definitivos para 2020, fue negativo en casi todas las Comunidades Autónomas, entre ellas Extremadura. Las tres comunidades con saldo vegetativo más acusado fueron Castilla y León (-22.545), Cataluña (-21.320) y Galicia (-17.598), y las que registraron saldo vegetativo positivo fueron Murcia (1.314) e Islas Baleares (896), y las ciudades autónomas de Melilla (360) y Ceuta (195).



***Estadística de migraciones.  
Saldo migratorio con las Comunidades.  
Extremadura. Primer semestre 2021.***

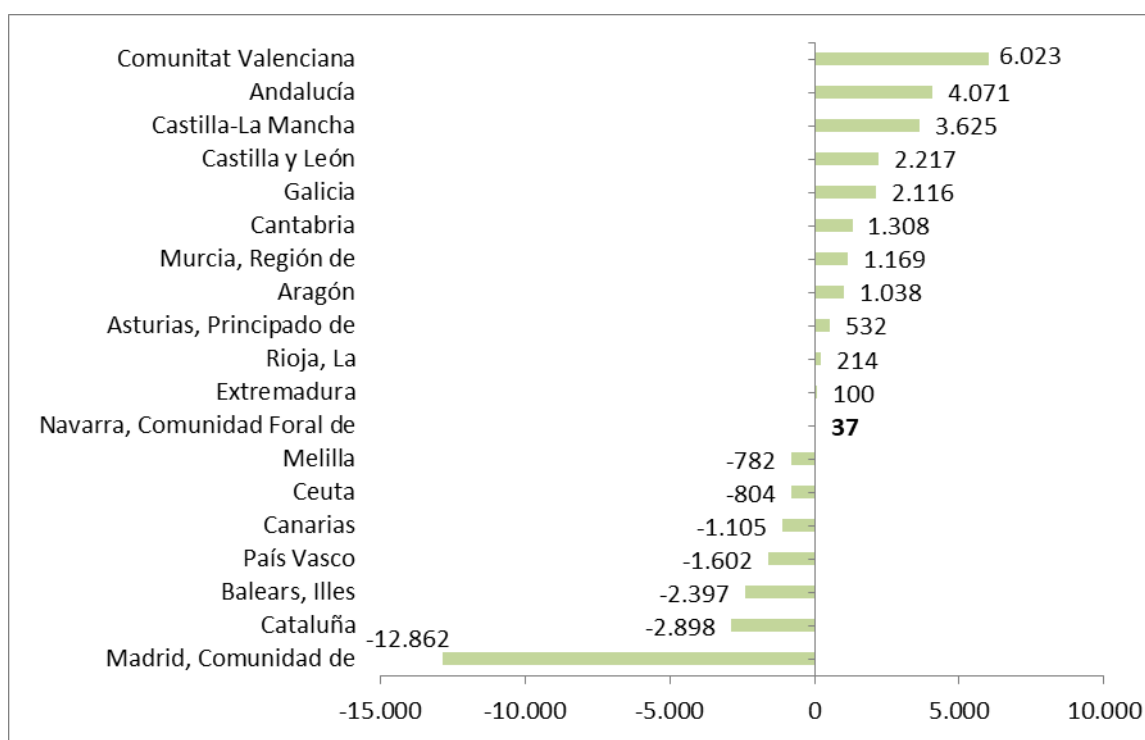

Fuente: Elaboración propia a partir de datos del INE. Estadística de Migraciones. \*Datos provisionales

Fecha de actualización: 16/12/2021

**CES Extremadura INFORMA. ESTADÍSTICA DE MIGRACIONES. SALDO MIGRATORIO CON LAS COMUNIDADES AUTÓNOMAS**

En el primer semestre de 2021, con datos provisionales, las Comunidades Autónomas de Castilla la Mancha, Valencia y Galicia, presentaron los saldos migratorios positivos más elevados entre Comunidades Autónomas. En el extremo opuesto, Madrid, Cataluña e Islas Baleares presentaron los saldos migratorios negativos más importantes.

***Estadística de Migraciones.  
Saldo migratorio con el extranjero.  
Extremadura. Primer semestre 2021***

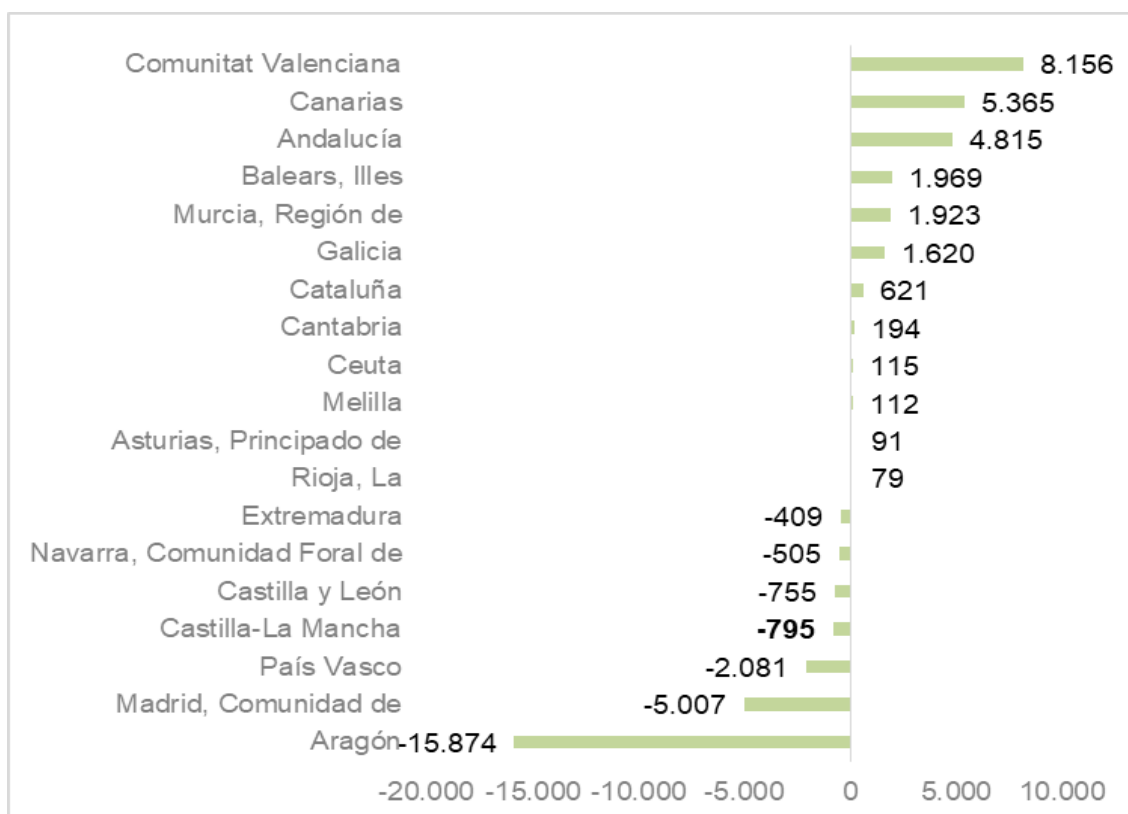

Fuente: Elaboración propia a partir de datos del INE. Estadística de Migraciones. Datos provisionales.

Fecha de actualización: 16/12/2021

**CES Extremadura INFORMA.** ESTADÍSTICA DE MIGRACIONES. SALDO MIGRATORIO CON EL EXTRANJERO.

Durante el primer semestre de 2021 presentaron saldo migratorio positivo con el exterior 10 comunidades, así como las ciudades autónomas de Ceuta y Melilla. Los saldos más elevados se dieron en Comunidad Valenciana (8.156), Canarias (5.365) y Andalucía (4.815).

Por el contrario, las comunidades con menores saldos migratorios fueron Aragón (-15.874), Comunidad de Madrid (-5.007) y País Vasco (-2.081).

**Precio medio por m<sup>2</sup> de vivienda libre.  
Extremadura. IV trimestre 2021**

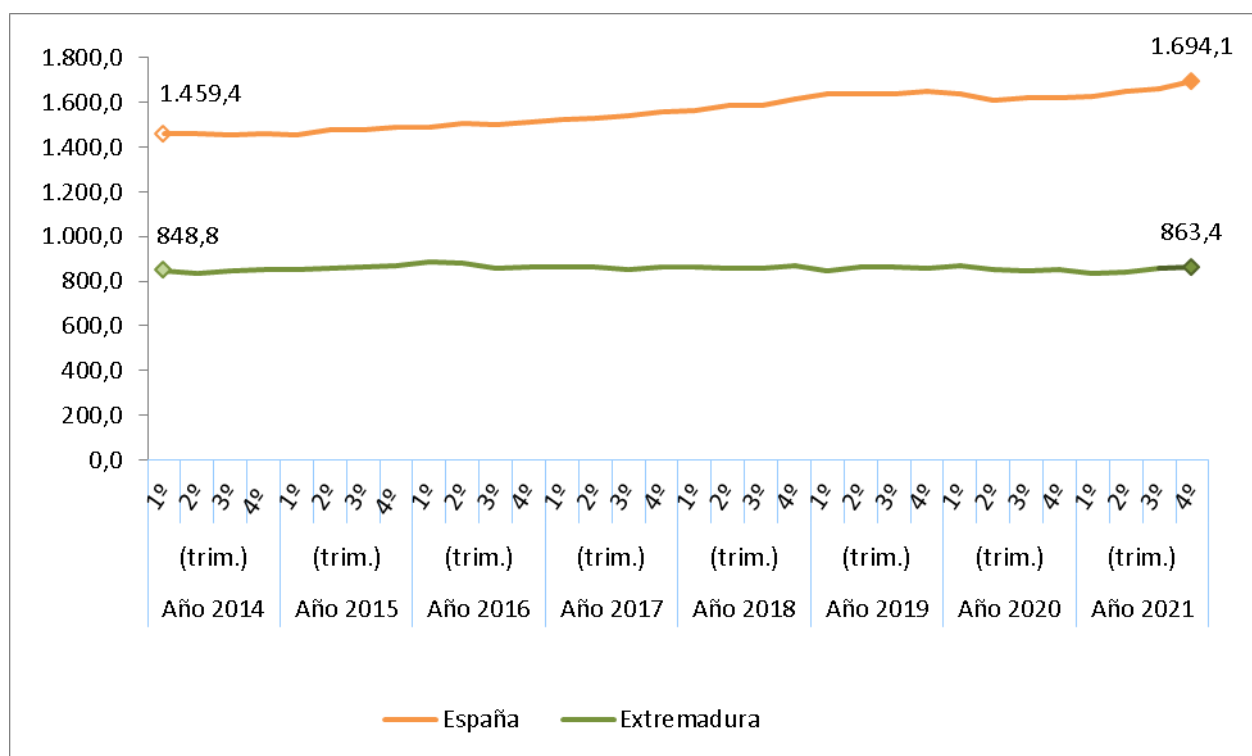

Fuente: Elaboración propia a partir de datos del Ministerio de Fomento

Fecha actualización: 09/03/2022

**CES Extremadura Informa. PRECIO MEDIO POR METROS CUADRADO DE VIVIENDA LIBRE.**

- El precio medio del metro cuadrado de la vivienda libre se situó en 863,6 euros en Extremadura en el tercer trimestre de 2021.
- En España fueron 1.694,1 euros por metro cuadrado.

**Transmisión de Derechos de la Propiedad. Venta vivienda libre y protegida. Extremadura. Febrero 2022**

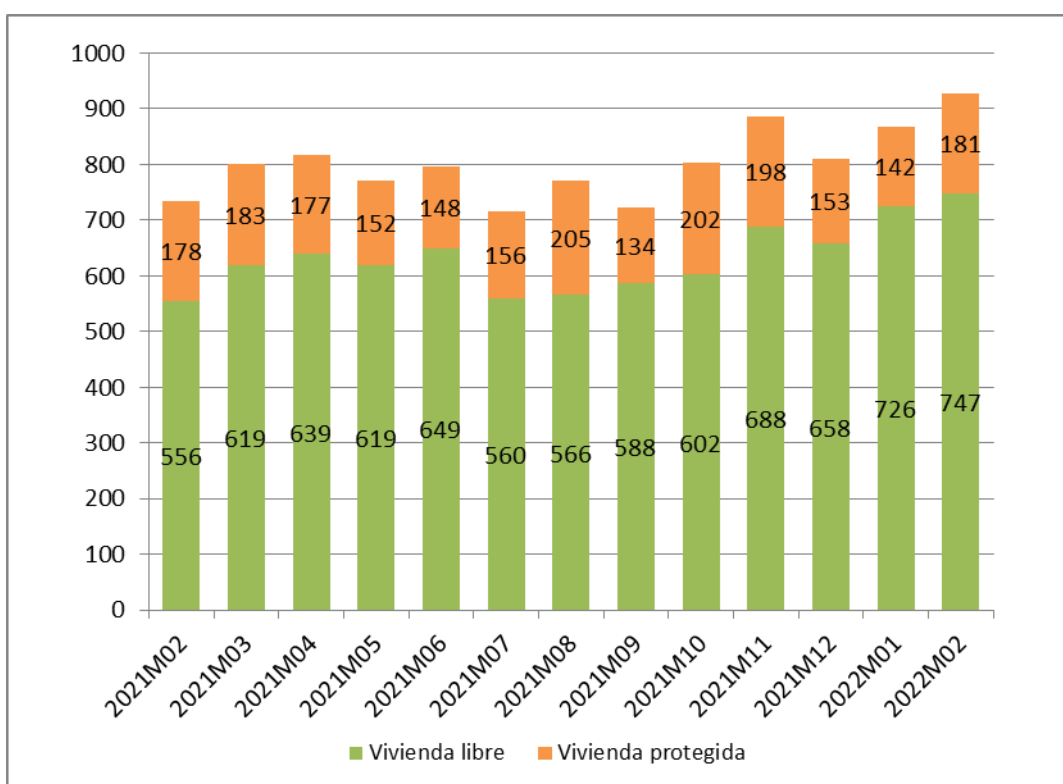

Fuente: Elaboración propia a partir de datos del INE

Fecha de actualización: 21/04/2022

**CES Extremadura Informa. TRANSMISIÓN DE DERECHOS DE LA PROPIEDAD.**

En el mes de febrero de 2022 se produjeron en Extremadura 928 compraventas de viviendas, de las que 181 eran viviendas protegidas y 747 viviendas libres.

**Transmisión de Derechos de la Propiedad.  
Venta de vivienda nueva y usada.  
Extremadura. Febrero 2022**

Número de compraventa de viviendas nuevas y usadas registradas en Extremadura

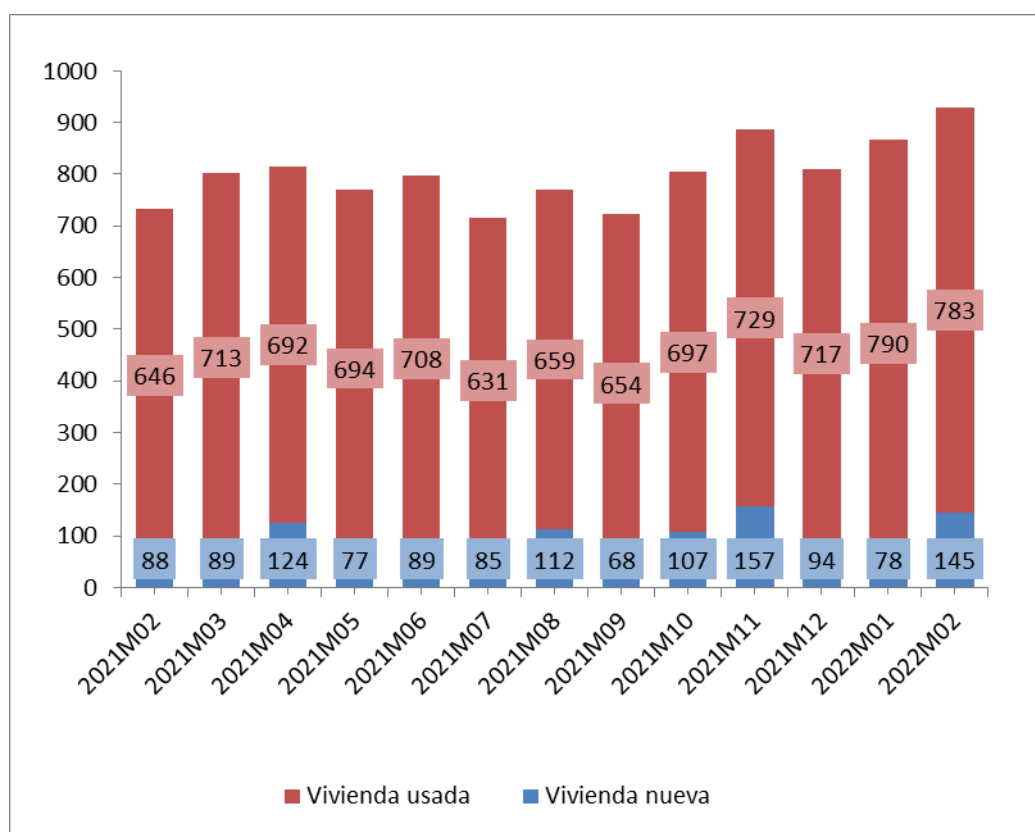

Fuente: Elaboración propia a partir de datos del INE

Fecha de actualización: 24/04/2022

**CES Extremadura INFORMA. TRANSMISIÓN DE DERECHOS DE LA PROPIEDAD**

En Extremadura, en el mes febrero de 2022 se produjeron 928 compraventas de viviendas, de las que 145 eran viviendas nuevas y 783 eran viviendas usadas.

## Hipotecas sobre viviendas. Febrero 2022

### Variación interanual (%) Número de hipotecas sobre viviendas Extremadura-España

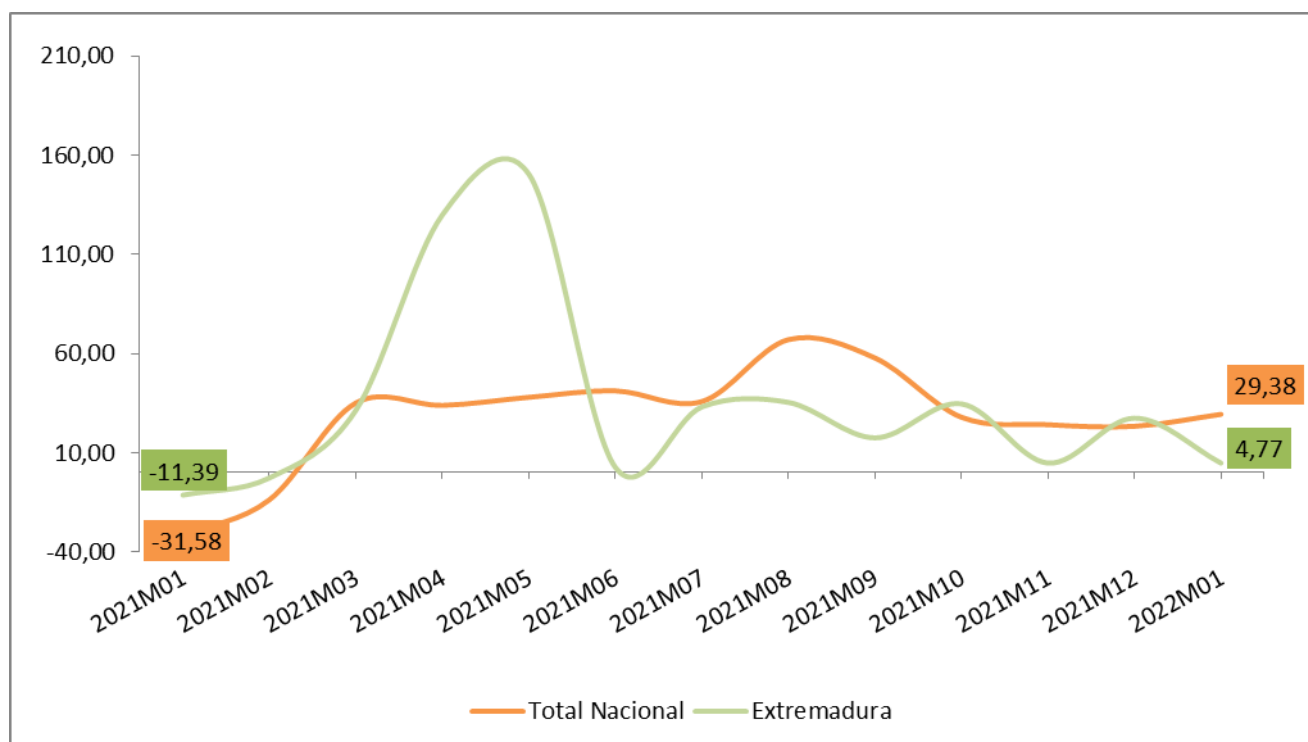

Fuente: Elaboración propia a partir de los datos del INE. Los datos son provisionales

Fecha de actualización: 27/04/2022

#### CES Extremadura INFORMA. ESTADÍSTICA DE HIPOTECAS.

- La variación interanual en el número de hipotecas sobre viviendas en Extremadura en el mes de febrero fue de un 4,77%.
- En España esta variación fue de 29,38%.

## Estadísticas sobre ejecuciones hipotecarias (IV trimestre 2021)

### Certificaciones por ejecuciones hipotecarias iniciadas e inscritas

	2021-T IV			
	Total fincas	Viviendas	Viviendas de persona física	Viviendas de persona jurídica
<b>Total</b>	<b>7.866</b>	<b>5.106</b>	<b>4.049</b>	<b>1.057</b>
Andalucía	1.743	1.173	998	175
Aragón	172	120	93	27
Asturias, Principado de	229	127	78	49
Islas Baleares	101	41	37	4
Canarias	265	190	155	35
Cantabria	84	57	45	12
Castilla - La Mancha	370	265	205	60
Castilla y León	201	105	94	11
Cataluña	1.141	849	676	173
Comunitat Valenciana	1.960	1.130	767	363
Extremadura	127	70	58	12
Galicia	185	120	82	38
Madrid, Comunidad de	664	493	412	81
Murcia, Región de	444	244	229	15
Navarra, Comunidad Foral de	35	23	23	0
País Vasco	102	69	68	1
Rioja, La	38	25	25	0
Ceuta	2	2	1	1
Melilla	3	3	3	0

Fuente: Elaboración propia a partir de datos del INE

Fecha de actualización: 07/03/2022

#### CES Extremadura INFORMA. ESTADÍSTICA SOBRE EJECUCIONES HIPOTECARIAS.

En el cuarto trimestre de 2021, las comunidades autónomas con mayor número de ejecuciones hipotecarias sobre viviendas son: Andalucía (1.173), Comunidad Valenciana (1.130) y Cataluña (849). En sentido contrario, las que presentan un número menor de ejecuciones son, además de las ciudades autónomas, la Comunidad Foral de Navarra (23), La Rioja (25) y País Vasco (69). Extremadura presentó un total de 70 ejecuciones sobre viviendas, 58 de personas físicas y 12 de personas jurídicas.

## Pensiones contributivas Abril 2022

### Importe medio pensiones contributivas de jubilación (Extremadura y España)

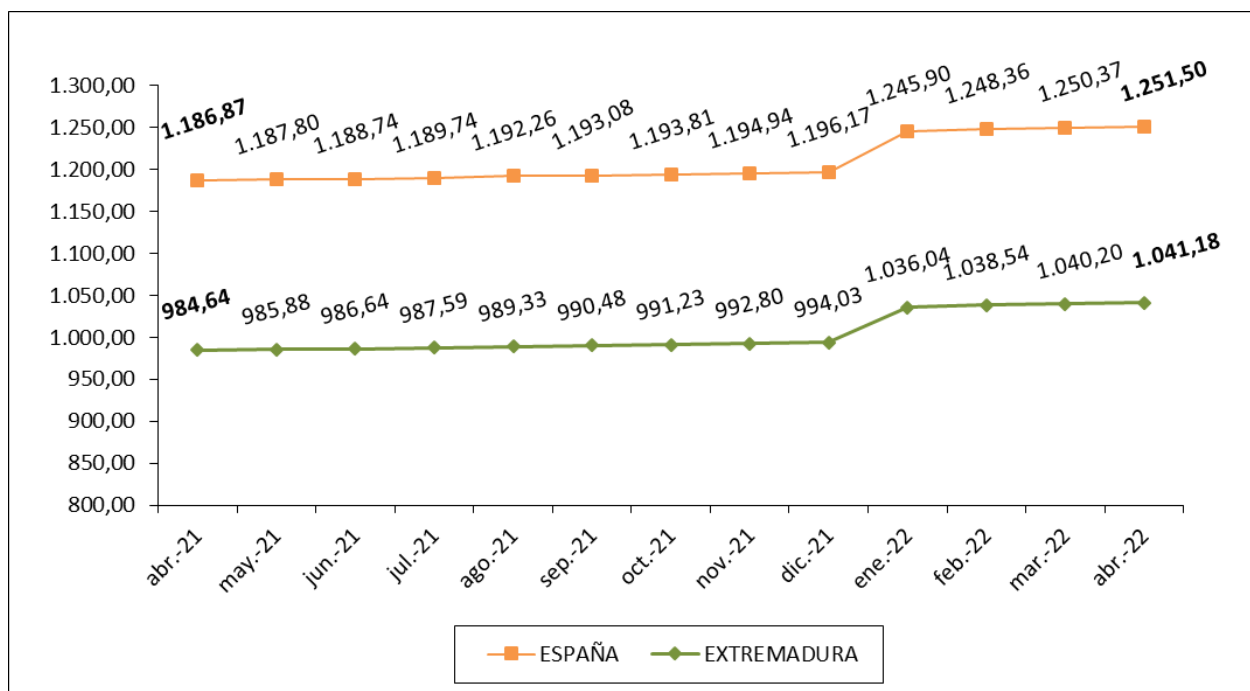

Fuente: Elaboración propia a partir de datos del Ministerio de Empleo y Seguridad Social.

Fecha de actualización: 26/04/2022

#### CES Extremadura Informa. PENSIONES CONTRIBUTIVAS.

- La *cuantía media de la pensión de jubilación* alcanzó en Extremadura los 1.041,18 euros.
- En España, esta pensión llegó a los 1.251,50 euros.



## *Pensiones no contributivas de jubilación. Marzo 2022*

### Importe medio pensiones no contributivas de jubilación (Extremadura y España)

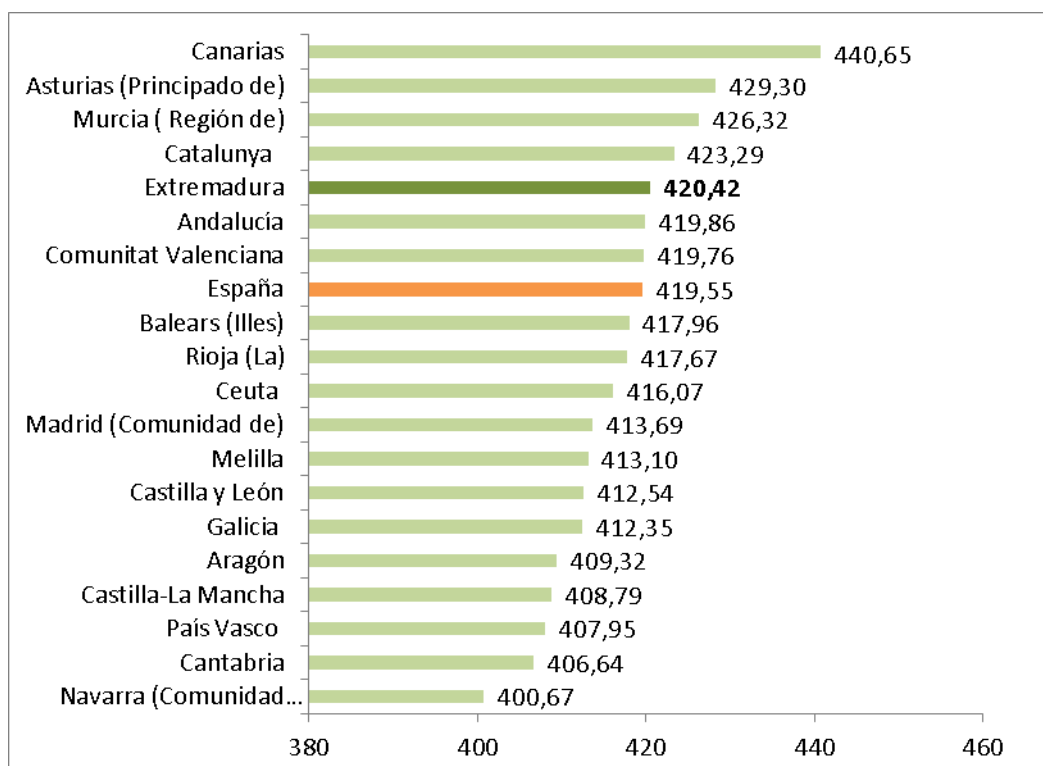

Fuente: Elaboración propia a partir de datos del Ministerio de Sanidad, Servicios Sociales e Igualdad. Instituto de Mayores y Servicios Sociales (IMSERSO).

(1) Junto a la mensualidad se abona una paga extra.

**Fecha de actualización: 07/04/2022**

#### **CES de Extremadura INFORMA. PENSIONES NO CONTRIBUTIVAS DE JUBILACIÓN**

- En el mes de marzo había en Extremadura 7.077 PNC's de jubilación, lo que supuso el 2,68% del total de España.
- El importe medio de las PNC's de jubilación fue de 420,42 euros en Extremadura y de 419,55 euros en España.

## Sistema para la Autonomía y Atención a la Dependencia. 31 de Marzo 2022

Porcentaje de personas con resolución de PIA en relación a la población de las Comunidades Autónoma

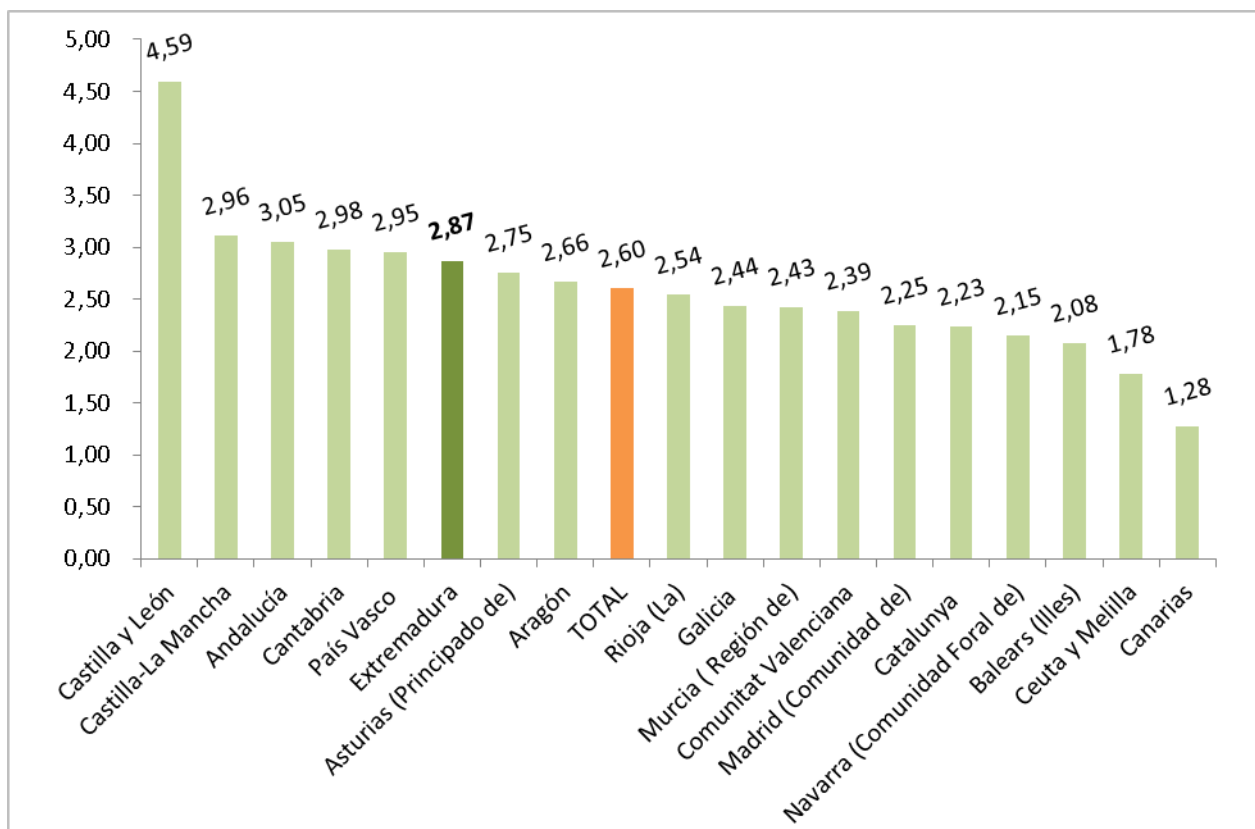

Fuente: Elaboración propia a partir de datos del Ministerio de Sanidad, Servicios Sociales e Igualdad. SAAD  
Fecha actualización: 08/04/2022

### CES Extremadura INFORMA. DEPENDENCIA. PERSONAS BENEFICIARIAS

A 31 de marzo de 2022, hay en Extremadura un total de 30.389 personas beneficiarias con prestación (un 2,87% de la población). En la media española suman un total de 1.233.956 personas (un 2,60% de la población).

***Sistema para la Autonomía y Atención  
a la Dependencia. Solicitudes.  
31 de Marzo de 2022***

Porcentaje de solicitudes registradas en relación a la población  
de las Comunidades Autónomas

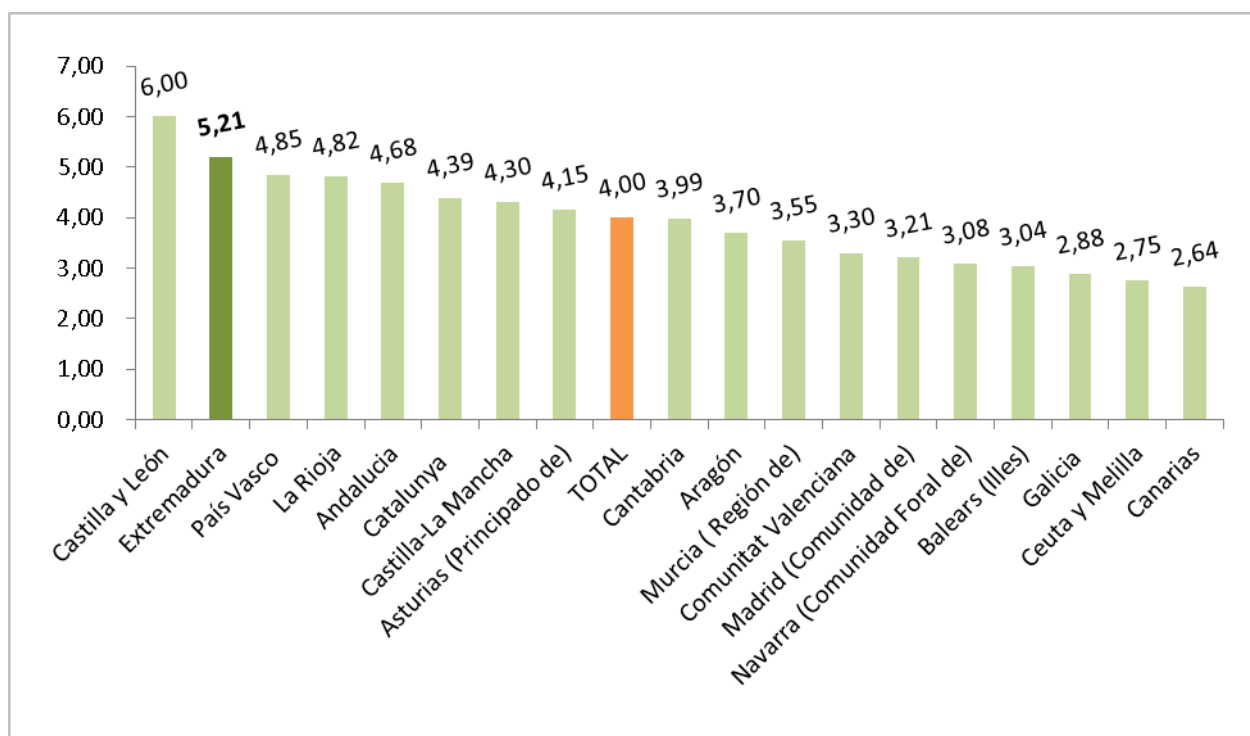

Fuente: Elaboración propia a partir de datos del Ministerio de Sanidad, Servicios Sociales e Igualdad. SAAD

Fecha actualización: 08/04/2022

**CES Extremadura INFORMA. DEPENDENCIA. SOLICITUDES REGISTRADAS**

A 31 de marzo de 2022, hay en Extremadura un total de 55.197 solicitudes registradas encontrándose por encima de la media española en cuanto a solicitudes en relación a la población (un 5,21% de la población en Extremadura y un 4,00% en la media española).

## Encuesta de Presupuestos Familiares. Gasto medio por hogar. Extremadura 2019-2020

### Distribución porcentual por grupos de gasto del gasto medio del hogar 2019-2020

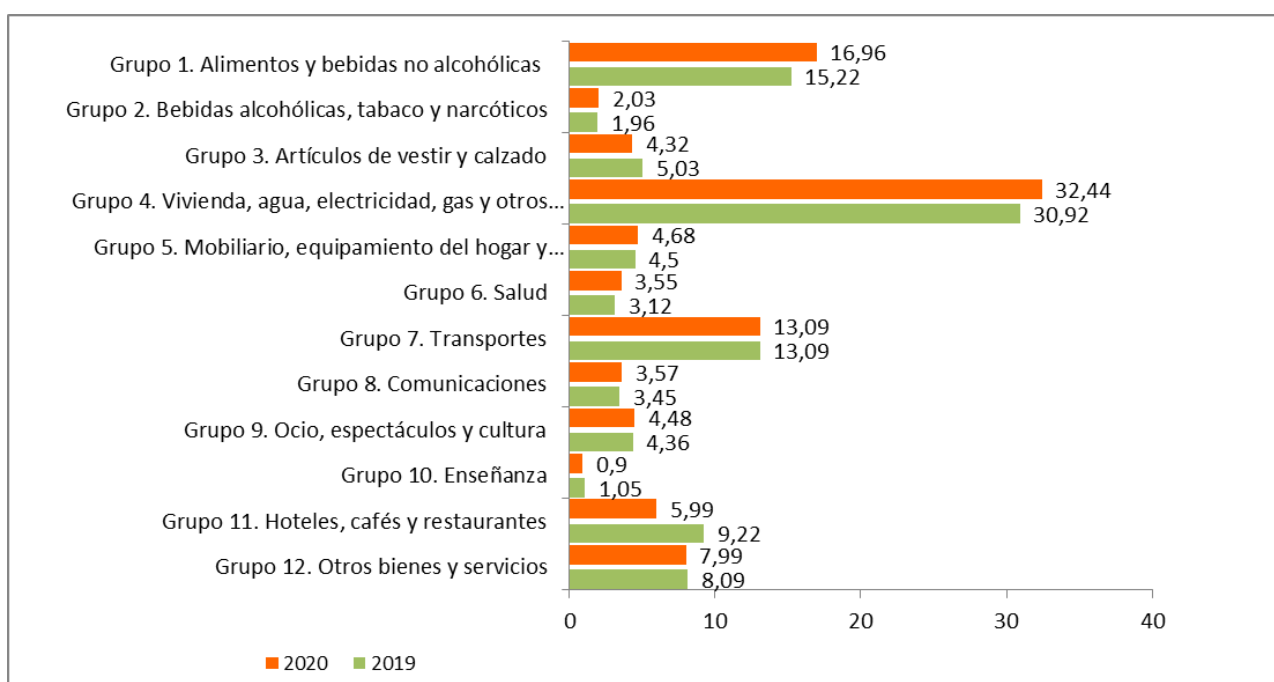

Fuente: Elaboración propia a partir de datos del INE. Encuesta de Presupuestos Familiares (EPH)

Fecha de actualización: 29/06/2020

#### CES Extremadura INFORMA. ENCUESTA DE PRESUPUESTOS FAMILIARES. GASTO MEDIO POR HOGAR

En el análisis por grupos de gasto, los hogares de Extremadura destinan el 32,44% de su presupuesto a gastos relacionados con la vivienda (este grupo incluye alquileres reales, gastos corrientes de agua, electricidad, gas, comunidad, reparaciones, calefacción, así como un alquiler estimado en aquellos casos en los que el hogar es propietario de la vivienda o disfruta en régimen de cesión), y el 16,96% a alimentos. En el último año la reducción más importante fue en los gastos destinados a hoteles, cafés y restaurantes, mientras que el aumento más significativo se produjo en los gastos destinados a alimentos y bebidas no alcohólicas.

**Encuesta de Condiciones de Vida.  
Ingresos medios.  
Extremadura- España 2010-2020**

Ingresos por personas en Extremadura y España,  
2010-2020 (años de realización de la encuesta)

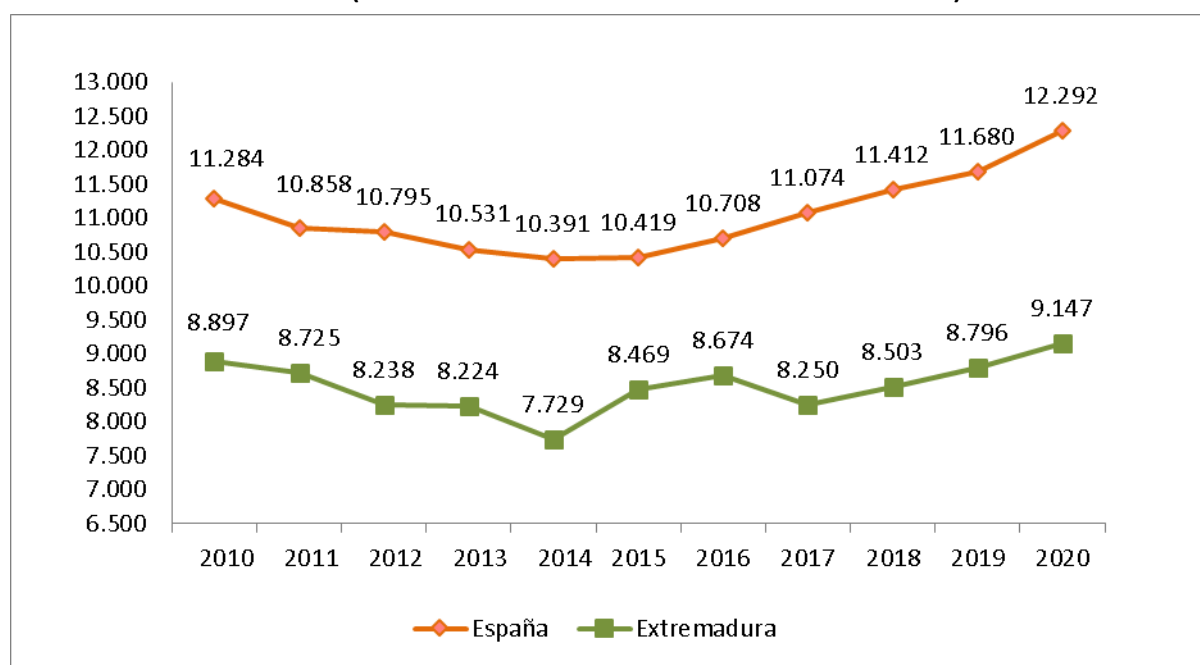

Fuente: Elaboración propia a partir de datos del INE. Encuesta de Condiciones de Vida

Fecha de actualización: 15/07/2021

**CES Extremadura INFORMA. ENCUESTA DE CONDICIONES DE VIDA. INGRESOS POR PERSONA**

En Extremadura, los ingresos medios por persona, muestran una evolución negativa desde el año 2010 aunque se puede observar una recuperación en 2015 y 2016 que vuelve a producirse en los dos últimos años. En 2020, asistimos a una nueva recuperación de los ingresos al pasar de los 8.796 euros del año anterior hasta los 9.147 euros de ingresos medios (correspondientes a 2019).

***Encuesta de Condiciones de Vida.  
Riesgo de pobreza.  
Extremadura- España 2010-2020***

**Porcentaje de población en riesgo de pobreza en Extremadura y España, 2010-2020**

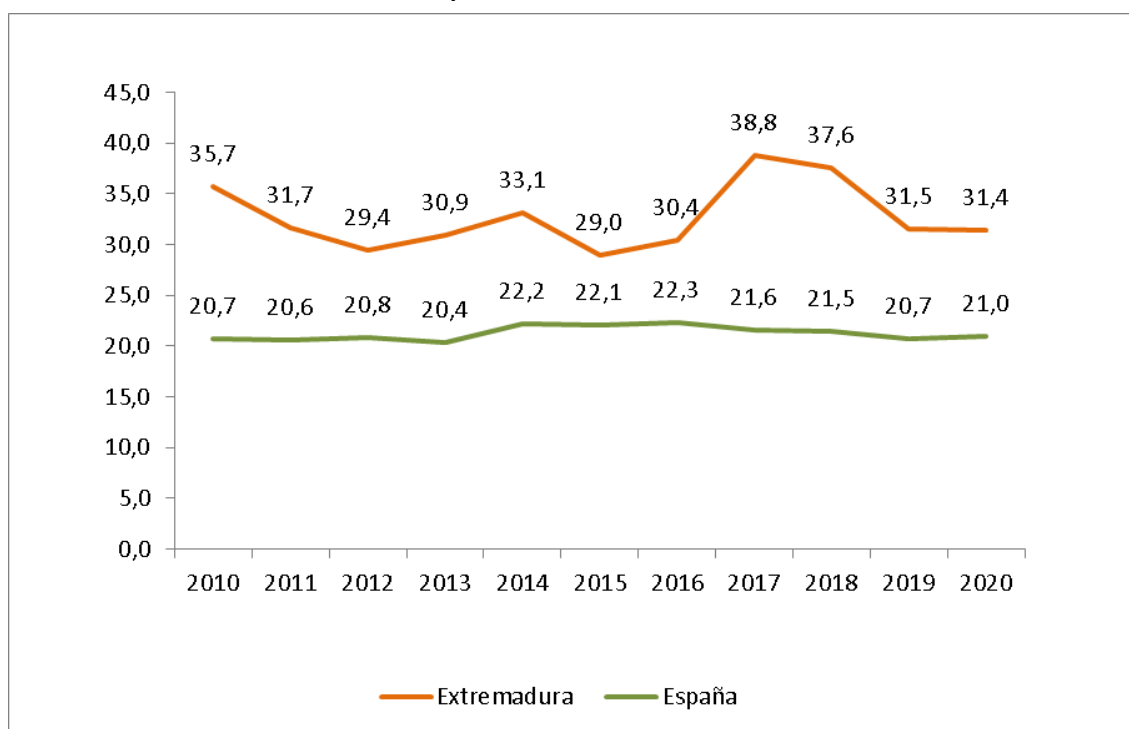

Fuente: Elaboración propia a partir de datos del INE. Encuesta de Condiciones de Vida

Fecha de actualización: 15/07/2021

**CES Extremadura INFORMA. ENCUESTA DE CONDICIONES DE VIDA. RIESGO DE POBREZA**

El porcentaje de población por debajo del umbral de riesgo de pobreza disminuyó respecto al año anterior en Extremadura. La población en riesgo de pobreza es un indicador relativo que mide la desigualdad. No mide pobreza absoluta, sino cuántas personas tienen ingresos bajos en relación al conjunto de la población. Así, el 21,0% de la población residente en España estaba por debajo del umbral de la pobreza, frente al 20,7% registrado el año anterior. En Extremadura este porcentaje fue de 31,4% frente al 31,5% del año anterior.



Consejo  
Económico y  
Social de  
Extremadura

# NORMAS DE INTERÉS PUBLICADAS



# **BOLETÍN OFICIAL DEL ESTADO**

## **NORMAS DE INTERÉS PUBLICADAS. ABRIL 2022**

### **JEFATURA DEL ESTADO.**

Ley 6/2022, de 31 de marzo, de modificación del Texto Refundido de la Ley General de derechos de las personas con discapacidad y de su inclusión social, aprobado por el Real Decreto Legislativo 1/2013, de 29 de noviembre, para establecer y regular la accesibilidad cognitiva y sus condiciones de exigencia y aplicación.

**B.O.E. nº. 78, 1 de abril de 2022**

<https://www.boe.es/boe/dias/2022/04/01/>

### **JEFATURA DEL ESTADO.**

Resolución de 31 de marzo de 2022, del Congreso de los Diputados, por la que se ordena la publicación del Acuerdo de convalidación del Real Decreto-ley 4/2022, de 15 de marzo, por el que se adoptan medidas urgentes de apoyo al sector agrario por causa de la sequía.

**B.O.E. nº. 82, 6 de abril de 2022**

<https://www.boe.es/boe/dias/2022/04/06/>

### **MINISTERIO DE AGRICULTURA, PESCA Y ALIMENTACIÓN.**

Extracto de la Orden de 5 de abril, por la que se modifican los anexos II y IV del Real Decreto 425/2021, de 15 de junio; por el que se establecen las Bases Regulatoras de las Subvenciones destinadas al programa CULTIVA y se convocan las correspondientes a 2022.

**B.O.E. nº. 83, 7 de abril de 2022**

<https://www.boe.es/boe/dias/2022/04/07/>

### **MINISTERIO DE ASUNTOS EXTERIORES, UNIÓN EUROPEA Y COOPERACIÓN.**

Orden AUC/286/2022, de 6 de abril, por la que se establecen las bases reguladoras para la concesión de subvenciones públicas en el ámbito de la cooperación internacional para el desarrollo.

**B.O.E. nº. 84, 8 de abril de 2022**

<https://www.boe.es/boe/dias/2022/04/08/>



## **COMUNIDAD AUTÓNOMA DE EXTREMADURA.**

Ley 3/2022, de 17 de marzo, de medidas ante el reto demográfico y territorial de Extremadura.

**B.O.E. nº. 86, 11 de abril de 2022**

<https://www.boe.es/boe/dias/2022/04/11/>

## **MINISTERIO DE INDUSTRIA, COMERCIO Y TURISMO.**

Orden ICT/309/2022, de 31 de marzo, por la que se modifica la Orden ICT/789/2021, de 16 de julio, por la que se establecen las bases reguladoras para la concesión de ayudas a planes de innovación y sostenibilidad en el ámbito de la industria manufacturera, en el marco del Plan de Recuperación, Transformación y Resiliencia.

**B.O.E. nº. 87, 12 de abril de 2022**

<https://www.boe.es/boe/dias/2022/04/12/>

## **MINISTERIO DE TRABAJO Y ECONOMÍA SOCIAL.**

Extracto de la Resolución de 6 de abril de 2022, de la Dirección General del Trabajo Autónomo, de la Economía Social y de la Responsabilidad Social de las Empresas, por la que se aprueba la convocatoria para la concesión de subvenciones a las actividades de promoción del trabajo autónomo, de la economía social y de la responsabilidad social de las empresas y para sufragar los gastos de funcionamiento, para el año 2022

**B.O.E. nº. 94, 20 de abril de 2022**

<https://www.boe.es/boe/dias/2022/04/20/>

## **COMUNIDAD AUTÓNOMA DE EXTREMADURA.**

Decreto-ley 1/2022, de 2 de marzo, de medidas urgentes de mejora de la calidad en la contratación pública para la reactivación económica.

**B.O.E. nº. 94, 20 de abril de 2022**

<https://www.boe.es/boe/dias/2022/04/20/>

## **JEFATURA DEL ESTADO.**

Corrección de errores de la Ley 19/2021, de 20 de diciembre, por la que se establece el ingreso mínimo vital.

**B.O.E. nº. 101, 28 de abril de 2022**

<https://www.boe.es/boe/dias/2022/04/28/>

## **MINISTERIO DE INDUSTRIA, COMERCIO Y TURISMO.**

Extracto de la Resolución de 27 de abril de 2022, de la Fundación EOI, F.S.P. por la que se aprueba la convocatoria para la concesión de ayudas dirigidas a impulsar la innovación abierta a través de la iniciativa «Activa Startups».

**B.O.E. nº. 102, 29 de abril de 2022**

<https://www.boe.es/boe/dias/2022/04/29/>

## **MINISTERIO DE INDUSTRIA, COMERCIO Y TURISMO.**

Extracto de la Orden de 28 de abril de 2022, por la que se efectúa la convocatoria de concesión de ayuda a planes de innovación y sostenibilidad en el ámbito de la industria manufacturera en el marco del Plan de Recuperación, Transformación y Resiliencia en el año 2022.

**B.O.E. nº. 102, 29 de abril de 2022**

<https://www.boe.es/boe/dias/2022/04/29/>

# DIARIO OFICIAL DE EXTREMADURA

## NORMAS DE INTERÉS PUBLICADAS. ABRIL 2022

### CONSEJERÍA DE AGRICULTURA, DESARROLLO RURAL, POBLACIÓN Y TERRITORIO.

**Reto Demográfico y Territorial.-** Decreto 32/2022, de 30 de marzo, por el que se aprueba la estrategia ante el Reto Demográfico y Territorial de Extremadura.

**DOE nº 66, 5 de abril**

<http://doe.juntaex.es/ultimosdoe/mostrardoe.php?fecha=20220405&t=o>

### CONSEJERÍA DE AGRICULTURA, DESARROLLO RURAL, POBLACIÓN Y TERRITORIO.

**Ganadería. Ayudas.-** Decreto 24/2022, de 16 de marzo, de bases reguladoras complementarias y convocatoria de las ayudas a las inversiones en sistemas de gestión de estiércoles en ganadería del Real Decreto 948/2021, de 2 de noviembre, por el que se establecen las bases reguladoras para la concesión de ayudas estatales destinadas a la ejecución de proyectos de inversión dentro del Plan de impulso de la sostenibilidad y competitividad de la agricultura y la ganadería (III) en el marco del Plan de Recuperación, Transformación y Resiliencia.

**DOE nº 67, 6 de abril**

<http://doe.juntaex.es/ultimosdoe/mostrardoe.php?fecha=20220406&t=o>

### CONSEJERÍA DE ECONOMÍA, CIENCIA Y AGENDA DIGITAL

**Comercio exterior. Subvenciones.-** Orden de 1 de abril de 2022 por la que se establecen las bases reguladoras para la concesión de subvenciones por Extremadura Avante Servicios Avanzados a Pymes, SLU, para la participación en la formación práctica del Programa de formación avanzada para técnicos de comercio exterior (FORMACOEX PLUS).

**DOE nº 69, 8 de abril**

<http://doe.juntaex.es/ultimosdoe/mostrardoe.php?fecha=20220408&t=o>

### CONSEJERÍA DE AGRICULTURA, DESARROLLO RURAL, POBLACIÓN Y TERRITORIO.

**Agricultura. Ganadería. Ayudas.-** Decreto 26/2022, de 23 de marzo, por el que se establecen las bases reguladoras para la concesión de ayudas estatales destinadas a la ejecución de proyectos de inversión dentro del Plan de impulso de la sostenibilidad y

competitividad de la agricultura y la ganadería (III) en el marco del Plan de Recuperación, Transformación y Resiliencia, y primera convocatoria para el ejercicio 2022: "Programa de apoyo a la transformación integral y modernización de invernaderos", "Programa de apoyo a las inversiones en eficiencia energética y energías renovables (Biogás y Biomasa agrícola)", "Programa de apoyo para la aplicación de agricultura de precisión y tecnologías 4.0 en el sector agrícola y ganadero".

**DOE nº 72, 13 de abril**

<http://doe.juntaex.es/ultimosdoe/mostrardoe.php?fecha=20220413&t=o>

## **CONSEJERÍA DE AGRICULTURA, DESARROLLO RURAL, POBLACIÓN Y TERRITORIO.**

**Agricultura.-** Decreto 37/2022, de 12 de abril, por el que se modifica el Decreto 57/2018, de 15 de mayo, por el que se regulan los cambios de uso de suelo forestal a cultivos agrícolas en la Comunidad Autónoma de Extremadura y el Decreto 134/2019, de 3 de septiembre, por el que se regula la realización de determinadas actuaciones forestales en el ámbito de la Comunidad Autónoma de Extremadura y los Registros de Cooperativas, Empresas e Industrias Forestales y de Montes Protectores de Extremadura.

**DOE nº 74, 19 de abril**

<http://doe.juntaex.es/ultimosdoe/mostrardoe.php?fecha=20220419&t=o>

## **CONSEJERÍA DE AGRICULTURA, DESARROLLO RURAL, POBLACIÓN Y TERRITORIO.**

**Política Agraria Comunitaria. Ayudas.-** Acuerdo de 20 de abril de 2022, de la Dirección General de Política Agraria Comunitaria, por la que se amplía el plazo de presentación de solicitudes de pago básico, pago para las personas agricultoras que apliquen prácticas agrícolas beneficiosas para el clima y el medio ambiente, pago suplementario para las personas que ostenten la condición de joven agricultor/a, pago específico al algodón, régimen de pequeños/as agricultores/as, pagos asociados a la superficie y a la ganadería, y los pagos establecidos en función del programa de desarrollo rural de la Comunidad Autónoma de Extremadura, derivados, especialmente, del Reglamento (UE) núm. 1305/2013, del Parlamento Europeo y del Consejo, de 17 de diciembre de 2013, en lo que respecta a las medidas de desarrollo rural en el ámbito del sistema integrado, campaña 2022/2023.

**DOE nº 78, 25 de abril**

<http://doe.juntaex.es/ultimosdoe/mostrardoe.php?fecha=20220425&t=o>



Junta de Extremadura