



Consejo
Económico y
Social de
Extremadura

RAES

Revista de Actualidad Económica y Social

Octubre 2022. Número 83

**DATOS DE LA
ACTUALIDAD ECONÓMICA,
LABORAL Y SOCIAL DE
EXTREMADURA**

**NOTICIAS Y NORMAS DE
INTERÉS PUBLICADAS**



DIRECCIÓN:

María Mercedes Vaquera Mosquero

COORDINADORA:

María José Pecero Cuellar

EQUIPO TÉCNICO:

Micaela Isabel Pérez Santana
Andrés Humánez Carroza
María José Navarro Martínez
Carla Veiga Piñero

REVISTA DE ACTUALIDAD ECONÓMICA Y SOCIAL
Publicación Electrónica

EDITA: CES DE EXTREMADURA
Avda. de Valhondo, 1, 4ª planta
cesextremadura@juntaex.es

Tel. 924009222

La reproducción de esta publicación está permitida citando su procedencia

Mérida, 2022

Composición del Pleno del Consejo Económico y Social de Extremadura

Presidenta: Dña. María Mercedes Vaquera Mosquero.
Secretaria General: Dña. María José Pecero Cuellar

Grupo I

Vicepresidente: D. Juan José Bote Chacón (CC.OO.)
Dña. María Jesús Estévez Herrera. (CC.OO.)
D. José Mateos Canelo (CC.OO.)
Dña. Beatriz Blanco Macarro (CC.OO.)

D. Francisco Morcillo Pereiro.
Dña. María Ángeles Rodríguez Márquez (UGT)
Dña. Érica Gutiérrez Méndez (UGT)
D. Ricardo Salaya Monsell (UGT)

Grupo II

Vicepresidente: D. Francisco Javier Peinado Rodríguez. (Confederación Regional Empresarial Extremeña- CREEX)
D. Francisco Sánchez Guijo. (CREEX)
Dña. Pilar Coslado Santibáñez (CREEX)
Dña. Pilar Acosta Llera (CREEX)
D. Pedro Rosado Alcántara (CREEX)
Dña. Luisa Santana Muñoz (CREEX)
Dña. Margarita Mora Carreño (CREEX)
Dña. Margarita Redondo Pámpano (CREEX)

Grupo III

En representación de las organizaciones que se indican:

Dña. Dolores Contador García. (Organizaciones Profesionales Agrarias)
D. Ángel Pacheco Conejero. (Economía Social)
D. Javier Rubio Merinero. (Representante de usuarios y consumidores).
D. Francisco Pedraja Chaparro. (Universidad de Extremadura).
D. Ismael Pérez Franco. (Consejo de la Juventud)
Dña. María Angustias Ventura Tirado. (Experta y portavoz grupo Tercero)
Dña. Carmen Pineda González (Experta).
D. Jesús Palo Tiburcio (Representante del Tercer Sector).

Índice

Actualidad

Noticias	11
Actualidad Económica	15
• PIB Extremadura	16
• Deuda Pública	17
• Recaudación tributaria	18
• Licitación Pública	20
• Sociedades mercantiles	22
• Coste laboral total	24
• Índice de precios de consumo	25
• Índice de precios industriales	27
• Índice de producción industrial	28
• Índice de comercio al por menor	29
• Comercio exterior	30
• Ocupación hotelera	31
Actualidad Laboral	32
• Encuesta de población activa	33
• Paro registrado	37
• Afiliación a la Seguridad Social	39
• Contratos registrados	40
• Prestaciones por desempleo	41
• Huelgas y cierres patronales	42
• Mediación, arbitraje y conciliación	43
• Cooperativas y Sociedades Laborales	44
• Accidentes de trabajo	45
Actualidad Social	46
• Padrón municipal	47
• Movimiento natural de población	48
• Migraciones	51
• Compraventa de viviendas	53
• Hipotecas	56
• Prestaciones sociales	58
• Dependencia	60
• Presupuestos familiares	62
• Condiciones de vida	63
Normas de interés publicadas	65

ACTUALIDAD



*Mª Mercedes Vaquera Mosquero
Presidenta del CES de Extremadura*

REUNIÓN COMITÉ EJECUTIVO RTA.

El pasado 1 de septiembre y por videoconferencia se celebró una reunión del Comité Ejecutivo de la Red Transnacional Atlántica. El objetivo de esta reunión, entre otros asuntos, era conocer la situación del estudio de trabajo que está elaborando el Grupo de Trabajo sobre la propuesta de modificación de reglamento del RTE-T y planificación de nuevas actividades de la Red Transnacional Atlántica.

REUNIONES EN BRUSELAS COMO PRESIDENTA DE LA RED TRANSNACIONAL ATLÁNTICA

Durante los primeros días del mes de septiembre y en calidad de presidenta de la Red Transnacional Atlántica mantuve varias reuniones en Bruselas. Una de ellas con D.ª Mª del Carmen Barrera, miembro del CESE Europeo, secretaria de Políticas Europeas de UGT y responsable de la oficina de coordinación Parlamentaria Europea, y D. Oliver Röpke, presidente del Grupo de Trabajadores del Comité Económico y Social Europeo (CESE), a quien tuve la oportunidad exponerle, entre otras cosas, el proyecto del Corredor Atlántico y la importancia de impulsar esa red en España y Europa, compartiendo con nosotros el interés del mismo.

Tal es así que, como prueba de su implicación con el proyecto y con la Red Transnacional Atlántica, el citado Sr. nos ha propuesto, entre otras, el desarrollo de las acciones conjuntas con el Comité Europeo de las Regiones (CoR).



Otra de las reuniones, quizás la más importante desde mi punto de vista, fue la mantenida el pasado día 12 de septiembre en de la Dirección General de Movilidad y Transportes (DG MOVE) de la Comisión Europea, con D. Eddy Liegeois, jefe de la unidad y D^a Julie Buy, responsable del Corredor Atlántico. Los asistentes a esta reunión también mostraron su predisposición a la implementación del proyecto del Corredor Atlántico, una vez que la solicitud del mismo llegue a dicha Dirección General.



Resulta fundamental, y así ha sido entendido por los diferentes representantes de las instituciones europeas que hemos visitado, que los tramos comprendidos entre Plasencia-Salamanca y Mérida-Sevilla estén incluidos en la Red Básica del Corredor Atlántico, y de esta manera finalizar las infraestructuras pendientes para que la vertebración de sur a norte de la península sea una realidad para el 2030.

PRESENTACIÓN DE LA LEY DE COOPERACIÓN Y SOLIDARIDAD INTERNACIONAL DE EXTREMADURA

El pasado 13 de septiembre, el Director General de la Agencia Extremeña de Cooperación Internacional para el desarrollo, D. José Ángel Calle Suárez, acompañado por la Gerente de dicha Agencia, D^a Encarnación Rodríguez, comparecieron ante la Comisión Permanente de este Órgano Consultivo para exponer el Anteproyecto de Ley de Cooperación y Solidaridad Internacional de Extremadura.

El objeto de esta Ley es definir los objetivos de la cooperación para el desarrollo como un ámbito diferenciado de la política exterior y al mismo tiempo abrir la puerta a nuevos instrumentos, sobre todo la Agencia Española de Cooperación Internacional para el Desarrollo (AECID).

En este sentido, La Comisión Permanente ha centrado su trabajo en la elaboración del Dictamen de esta Iniciativa legislativa.

ASISTENCIA Y PARTICIPACIÓN EL I FORO INTERNACIONAL ECONOMÍA SOSTENIBLE.

La Fundación Xavier de Salas, en Trujillo, acogió el pasado 26 de septiembre la celebración del I Foro Internacional de Economía Sostenible enmarcado en el III objetivo de la Alianza *Extremadura es Futuro* y en la que estuve presente y participé en la mesa denominada “Invirtiendo en el futuro de Extremadura”

La creación de valor a través del emprendimiento rural ha sido la base de los diálogos entre los participantes. Impulsar la economía sostenible como modelo de crecimiento y motor para generar oportunidades para el talento extremeño es el objetivo de este encuentro.

Entre otras personalidades, ha asistido el presidente del Consejo Social de la Universidad de Extremadura, Antonio Huertas, encargado de clausurar el encuentro.



ACTO DE UGT EXTREMADURA “ENCUENTRO DE MUJERES DIRIGENTES: EL FUTURO EN EL EMPLEO DE LAS MUJERES Y LA IGUALDAD RETRIBUTIVA”.

UGT Extremadura celebró el 20, 21 y 22 de septiembre en Mérida el “Encuentro de mujeres dirigentes: el futuro en el empleo de las mujeres y la igualdad retributiva” y en el que estuve presente.

La inauguración ha sido por parte del alcalde de Mérida, Antonio Rodríguez Osuna, el vicesecretario general de Organización de UGT, D.Rafael Espartero, la secretaria de UGT Extremadura, D^a Patrocinio Sánchez, el presidente de la Junta de Extremadura, D. Guillermo Fernández Vara y ha cerrado la inauguración la vicesecretaria general de UGT, D^a Cristina Antoñanzas.

DICTAMEN 3/2021 SOBRE EL ANTEPROYECTO DE LEY DIRECTRICES DE ORDENACIÓN TERRITORIAL DE EXTREMADURA

El Pleno del CES de Extremadura, en su sesión celebrada el 26 de septiembre, ha aprobado por unanimidad el Dictamen sobre el Anteproyecto de Ley de las Directrices de Ordenación Territorial de Extremadura, con lo que este Órgano Consultivo ha vuelto a dar muestra de su espíritu de diálogo y consenso.

Finalmente, quiero agradecer a todos los componentes de los grupos las acertadas y pertinentes aportaciones que han realizado en el proceso de redacción de este Dictamen.

ENTRADA SOLICITUD DE DICTAMEN DEL CES SOBRE LAS CONSECUENCIAS SOCIOECONÓMICAS DE LA SEQUÍA A PETICIÓN DEL CONSEJO DE GOBIERNO.

El pasado 16 de septiembre tuvo entrada la solicitud del Consejo de Gobierno para la emisión por parte de este órgano consultivo del Dictamen sobre las consecuencias socioeconómicas de la sequía.

ENTRADA DEL ANTEPROYECTO DE LEY POR EL QUE SE MODIFICA LA LEY DE LA VIVIENDEA.

El pasado 23 de septiembre tuvo entrada en Anteproyecto de Ley por el que se modifica la ley de la vivienda para la emisión del preceptivo Dictamen de este órgano consultivo.

OTRAS ACTIVIDADES.

Al margen de lo que han supuesto estas visitas institucionales y las oportunidades que se abren, explicar que el CES de Extremadura continúa con su actividad. Estamos ultimando los trabajos de elaboración Memoria Socioeconómica y Memoria de Actividades 2022, que se presentará y se entregará al Presidente de la Junta de Extremadura el próximo 18 de octubre, y seguimos trabajando en el Informe a iniciativa propia sobre la reapertura de la vía de la Plata.

*M^a Mercedes Vaquera Mosquero
Presidenta del CES de Extremadura*



Consejo
Económico y
Social de
Extremadura

NOTICIAS



«Los tiempos entre las ciudades extremeñas son más competitivos en tren que en coche»

Raquel Sánchez ha comparecido en el Congreso para explicar las incidencias sufridas este verano en la línea de alta velocidad

1 de septiembre de 2022

<https://www.hoy.es/extremadura/tiempos-ciudades-extremenias-20220831205018-nt.html>

El fin del verano agudiza el frenazo del empleo: 187.000 ocupados menos en agosto

El último mes de la campaña estival suele ser malo y este año, pese a la inflación, ha sido menos malo que en los años previos al covid | El paro crece en 40.428 personas y cierra el mes por debajo de los 3 millones de desempleados

2 de septiembre de 2022

<https://www.elperiodicoextremadura.com/economia/2022/09/02/paro-suben-40-428-personas-74925367.html>

Educación prevé cubrir el 68% de las plazas ofertadas para FP en Extremadura

Quedarán libres unos 20.250 puestos, pese a que la oferta se ha incrementado este curso un 4,7%. Tienen listas de espera los ciclos relacionados con la administración y finanzas, sanidad e informática.

4 de septiembre de 2022

<https://www.elperiodicoextremadura.com/extremadura/2022/09/04/extremadura-preve-cubrir-68-plazas-fp-75022570.html>

La Junta encarga un informe sobre los efectos de la sequía

Las aportaciones del Consejo Económico y Social servirán para elaborar un protocolo de actuación.

7 de septiembre de 2022

<https://www.hoy.es/extremadura/junta-encarga-informe-20220906134248-nt.html>

Más de 3.300 empleadas del hogar de la región podrán cobrar el paro.

El Consejo de Ministros aprobó este martes el subsidio de desempleo para este colectivo. La Asociación de Empleadas del Hogar lo celebra pero avisa de que seguirán en lucha.

7 de septiembre de 2022

<https://www.elperiodicoextremadura.com/extremadura/2022/09/06/empleadas-hogar-extremadura-cobrar-paro-75114410.html>

Cae un 5% la creación de empresas

En los ocho primeros meses del año se crearon en Extremadura 806 empresas, un 5% menos que en el mismo periodo de 2021. Este descenso es superior al de la media nacional, que fue del 3%, según el Estudio sobre Demografía empresarial realizado por Informe D&B.

11 de septiembre de 2022

<https://www.hoy.es/extremadura/creacion-empresas-20220911231411-ntvo.html>

Extremadura, la tercera comunidad donde más suben los precios

La tasa interanual del IPC se dispara hasta el 11,5%, con un incremento del 0,6% en agosto. Los precios se incrementaron sobre todo en Vivienda, Ocio, Hostelería y Alimentación

13 de septiembre de 2022

<https://www.elperiodicoextremadura.com/extremadura/2022/09/13/inflacion-dispara-extremadura-11-5-75376358.html>

La nueva PAC aumenta en más de 35 millones de euros de las ayudas para ovino y caprino

También duplica el pago complementario a los jóvenes agricultores

13 de septiembre de 2022

<https://www.hoy.es/extremadura/nueva-aumenta-millones-20220913191245-nt.html>

Los extremeños gastan 215 euros mensuales más debido a la inflación

El gasto anual se incrementaría en 2.582 euros por familia, pasando de los 24.827 euros en 2021 a los 27.409 euros que previsiblemente acabarán desembolsando este año

18 de septiembre de 2022

<https://www.elperiodicoextremadura.com/extremadura/2022/09/18/extremenos-gastan-215-euros-mensuales-75587967.html>

El riesgo de pobreza repunta y alcanza el 32,3% en la región

Comparte el peor dato con La Rioja y Andalucía. La renta media roza los 23.000 euros

22 de septiembre de 2022

<https://www.elperiodicoextremadura.com/extremadura/2022/09/22/riesgo-pobreza-repunta-alcanza-32-75726464.html>

Más de 28 millones de euros de ayudas por la guerra de Ucrania a 10.582 agricultores

Además, la Junta de Extremadura continúa trabajando para realizar otro pago complementario a lo largo de esta semana, en relación con los recursos presentados

<https://www.hoy.es/agro/agricultura/millones-euros-ayudas-20220927101947-nt.html>

27 de septiembre de 2022

El canon de saneamiento del agua se bonificará al 100% en Extremadura

Fue creado en 2012 aunque luego ha sufrido rebajas en su cuota

<https://www.hoy.es/extremadura/canon-saneamiento-eliminara-junta-20220929142301-nt.html>

29 de septiembre de 2022

La firma de hipotecas cae un 5,2% tras el alza en los tipos de interés

El sector cree que la tendencia se puede acentuar más en los próximos meses. En julio se firmaron 618 préstamos por 52,2 millones de euros en Extremadura

<https://www.elperiodicoextremadura.com/extremadura/2022/09/29/firma-hipotecas-cae-5-2-76028716.html>

29 de septiembre de 2022

ACTUALIDAD ECONÓMICA

ACTUALIDAD ECONÓMICA:

- * PIB Extremadura
- * Deuda pública
- * Recaudación tributaria
- * Licitación Oficial (SEOPAN)
- * Sociedades mercantiles en Extremadura
- * Coste laboral total
- * Índice de Precios al Consumo
- * Índice de precios industriales
- * Índice de producción industrial
- * Índice de Comercio al por menor
- * Comercio exterior
- * Ocupación hotelera

**Contabilidad Regional Trimestral de
Extremadura. PIB Base 2015.
IIT 2018-IT 2022 (% variación anual)**

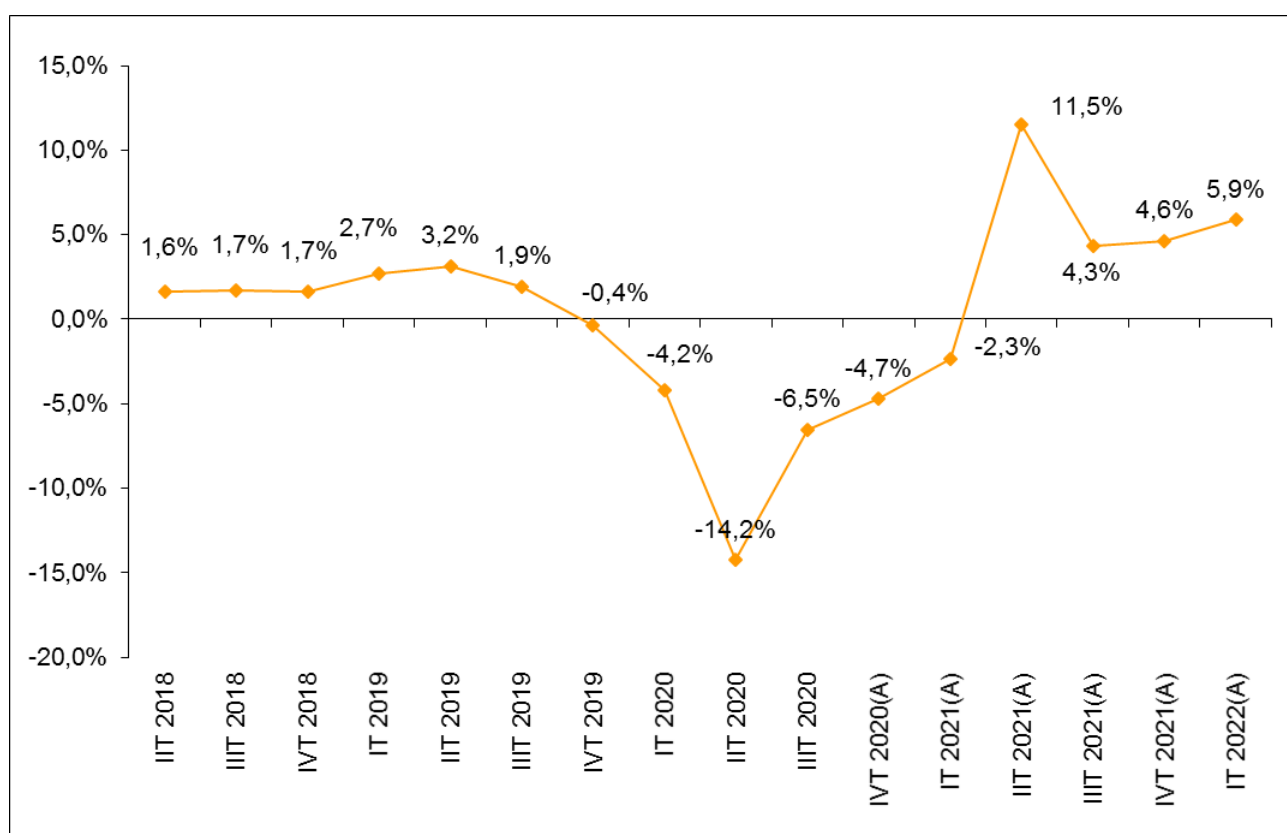

Fuente: Elaboración propia a partir de datos del Instituto de Estadística de Extremadura. (P) Provisional. (A) Avance.

Fecha de actualización: 29/07/2022.

CES de Extremadura INFORMA. CONTABILIDAD REGIONAL TRIMESTRAL DE EXTREMADURA.

El Producto Interior Bruto (PIB) de Extremadura registró un crecimiento interanual del 5,9% en el primer trimestre de 2022 según los datos del Instituto de Estadística de Extremadura, recuperándose en 1,3 puntos porcentuales sobre lo registrado en el trimestre anterior.

Deuda Pública de las CC.AA. en porcentaje del PIB_{pm} [2º T 2022]

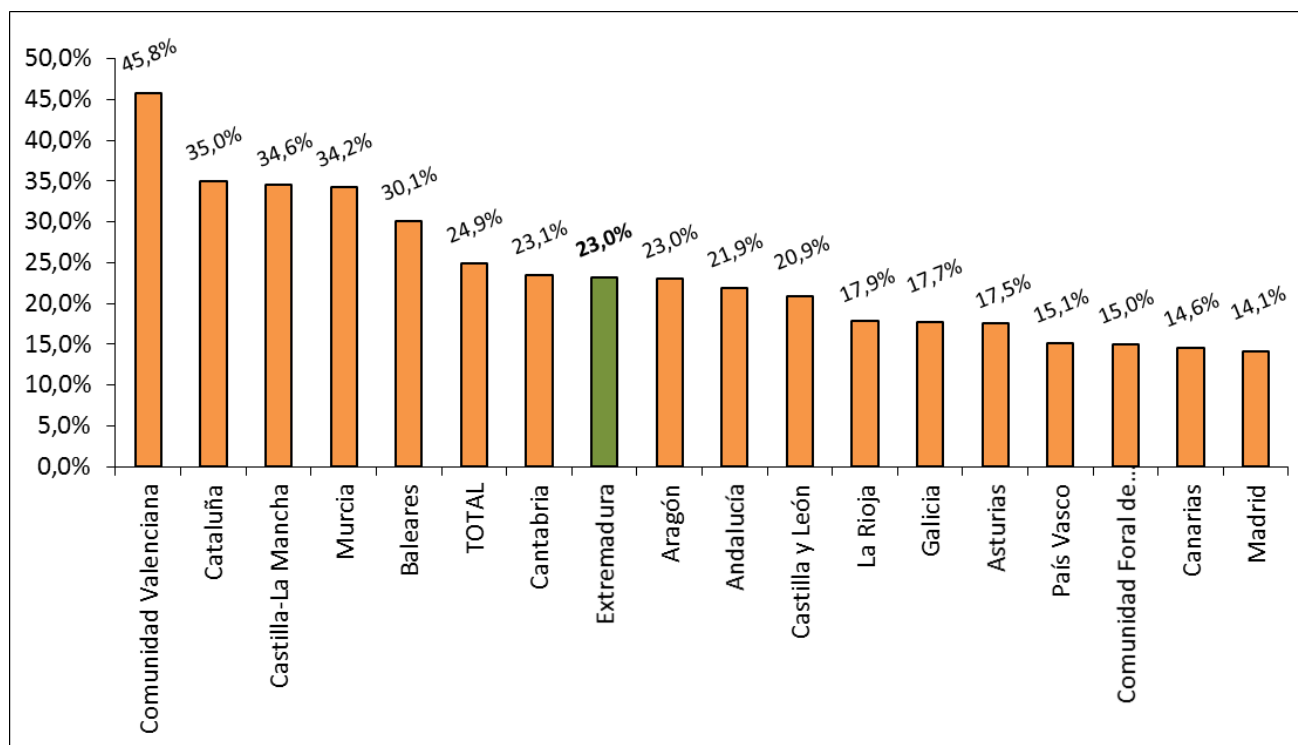

Fuente: Elaboración propia a partir de datos del Banco de España.

Fecha de actualización: 30/09/2022

CES de Extremadura INFORMA. DEUDA PÚBLICA POR COMUNIDADES AUTÓNOMAS.

En Extremadura, la Deuda Pública en el segundo trimestre de 2022 alcanzaba el 23,0% del PIB_{pm} regional.

En el conjunto nacional este indicador alcanzó el 24,9%.

Recaudación tributaria en Extremadura [enero- agosto 2022]

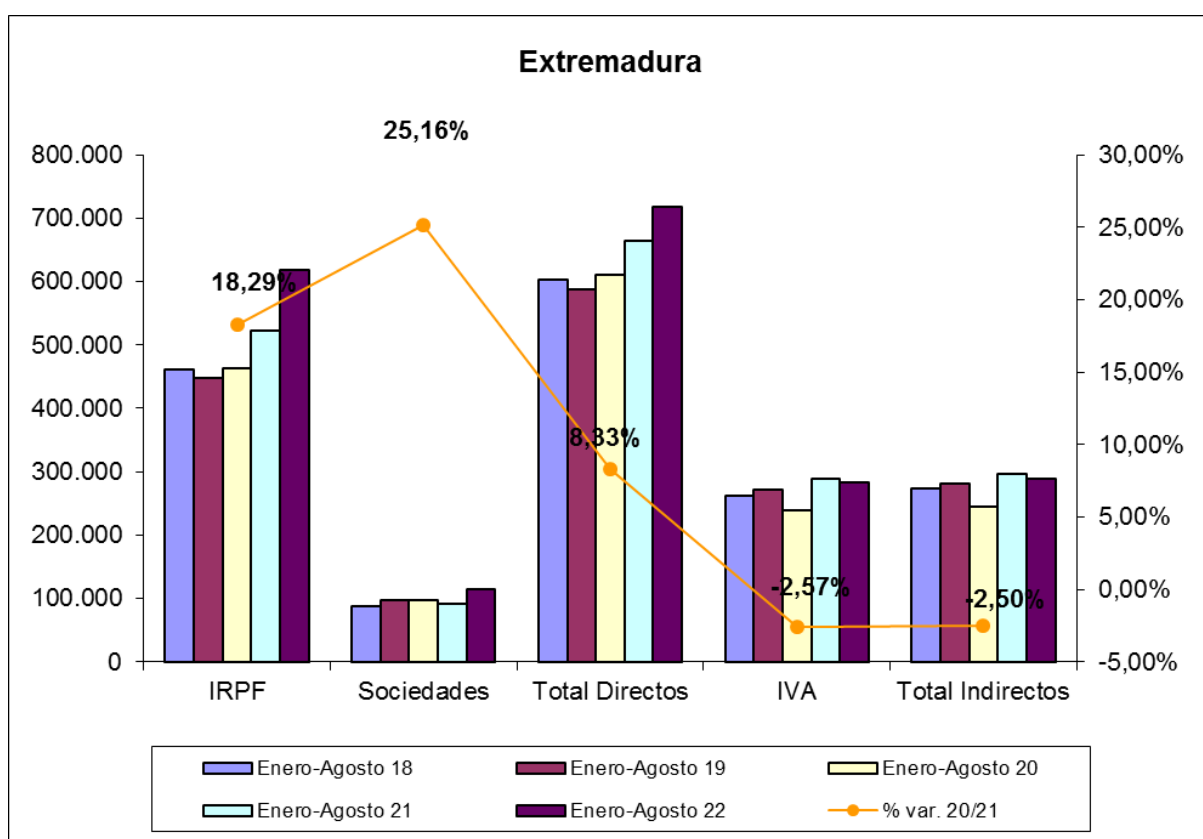

Fuente: Elaboración propia a partir de datos de la Agencia Tributaria.

Fecha de actualización: 30/09/2022.

CES de Extremadura INFORMA. RECAUDACIÓN DE TRIBUTOS.

La recaudación de impuestos directos en Extremadura hasta agosto de 2022 aumentó un 8,33% respecto al año anterior. En el caso de los impuestos indirectos se produjo una disminución del 2,50%.

Recaudación tributaria en España [enero - agosto 2022]

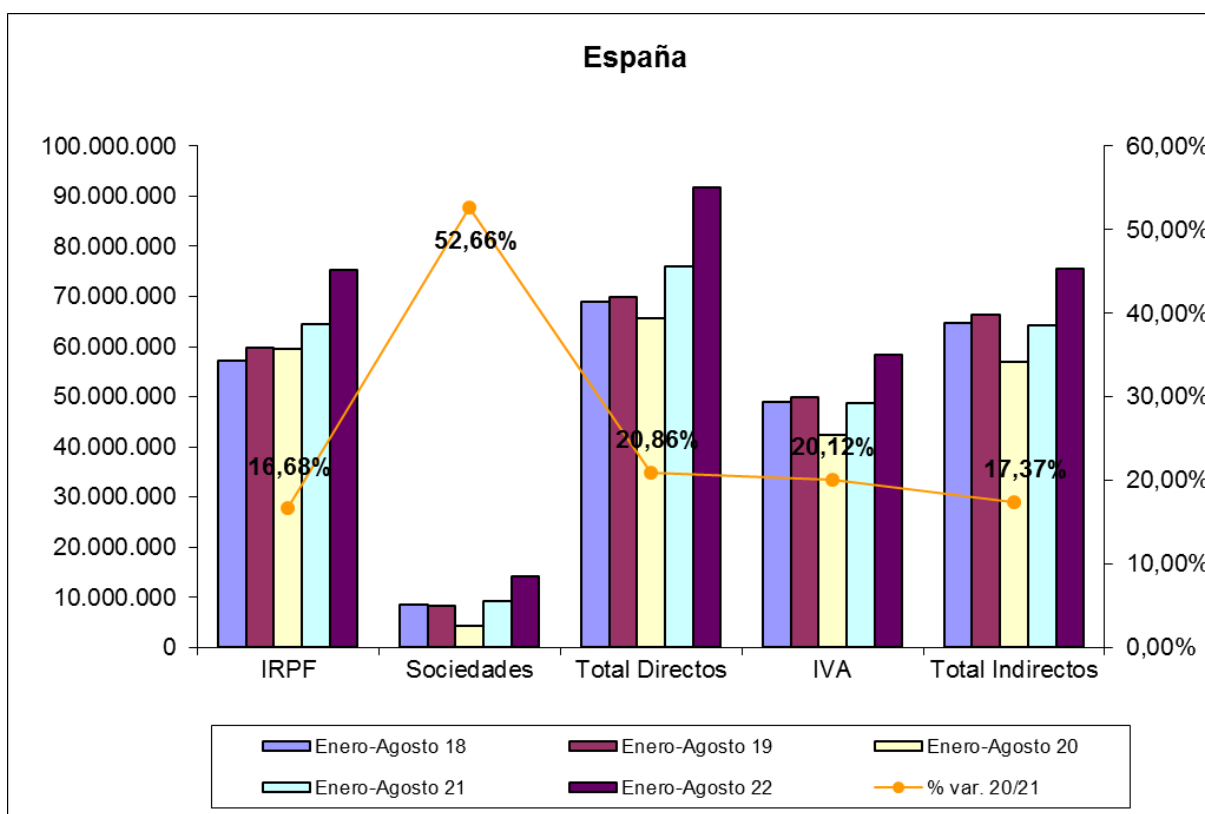

Fuente: Elaboración propia a partir de datos de la Agencia Tributaria.

Fecha de actualización: 30/09/2022.

CES de Extremadura INFORMA. RECAUDACIÓN DE TRIBUTOS.

La recaudación de impuestos directos en España hasta agosto de 2022 aumentó un 20,86% respecto al año anterior. En el caso de los impuestos indirectos se produjo un aumento del 17,32%.

Licitación Pública en Extremadura Julio 2017- Julio 2022

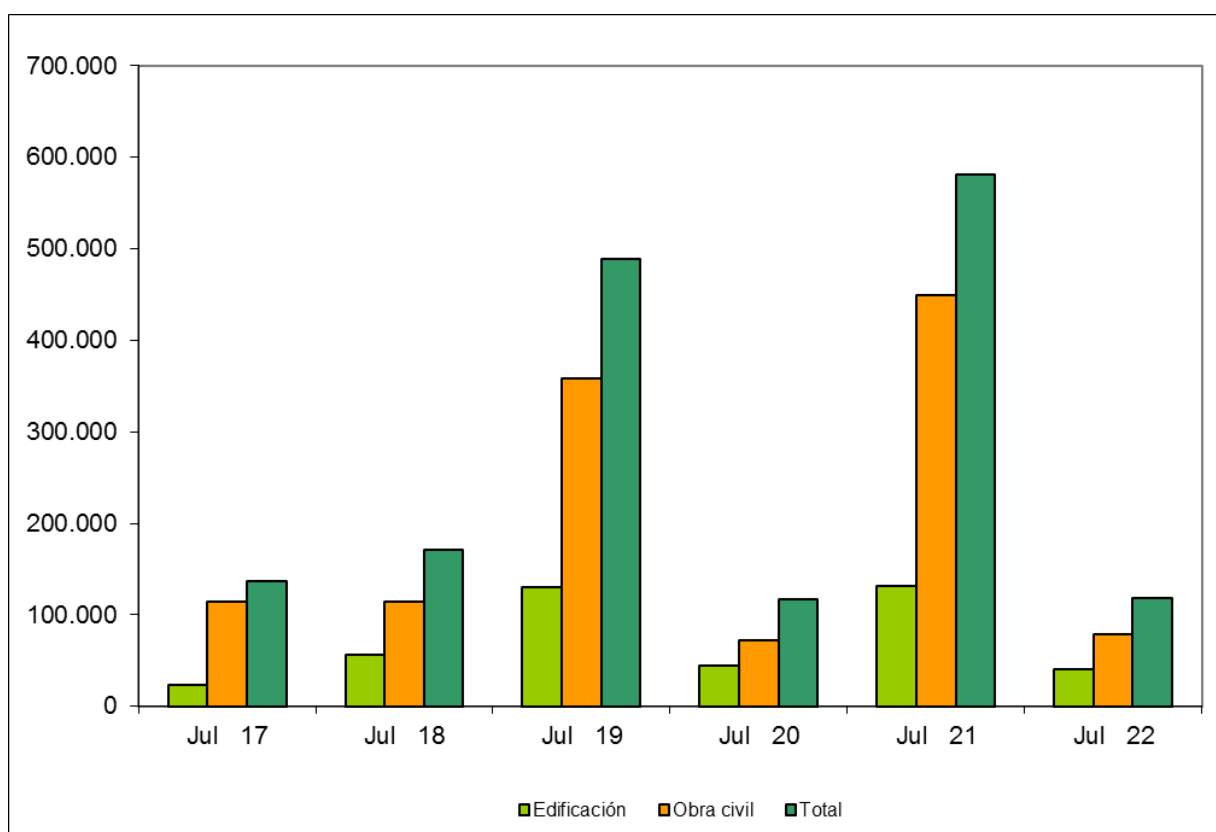

Fuente: Elaboración propia a partir de datos del SEOPAN.

Fecha de actualización: 19/09/2022.

CES de Extremadura INFORMA. LICITACIÓN PÚBLICA EN EXTREMADURA.

La licitación pública en edificación disminuyó un 69,40% en el mes de julio de 2022 respecto al mismo período de 2021, mientras que la obra civil disminuyó también un 82,57%, por lo que la licitación total decreció un 79,58%.

Licitación Pública en España Julio 2017- Julio 2022

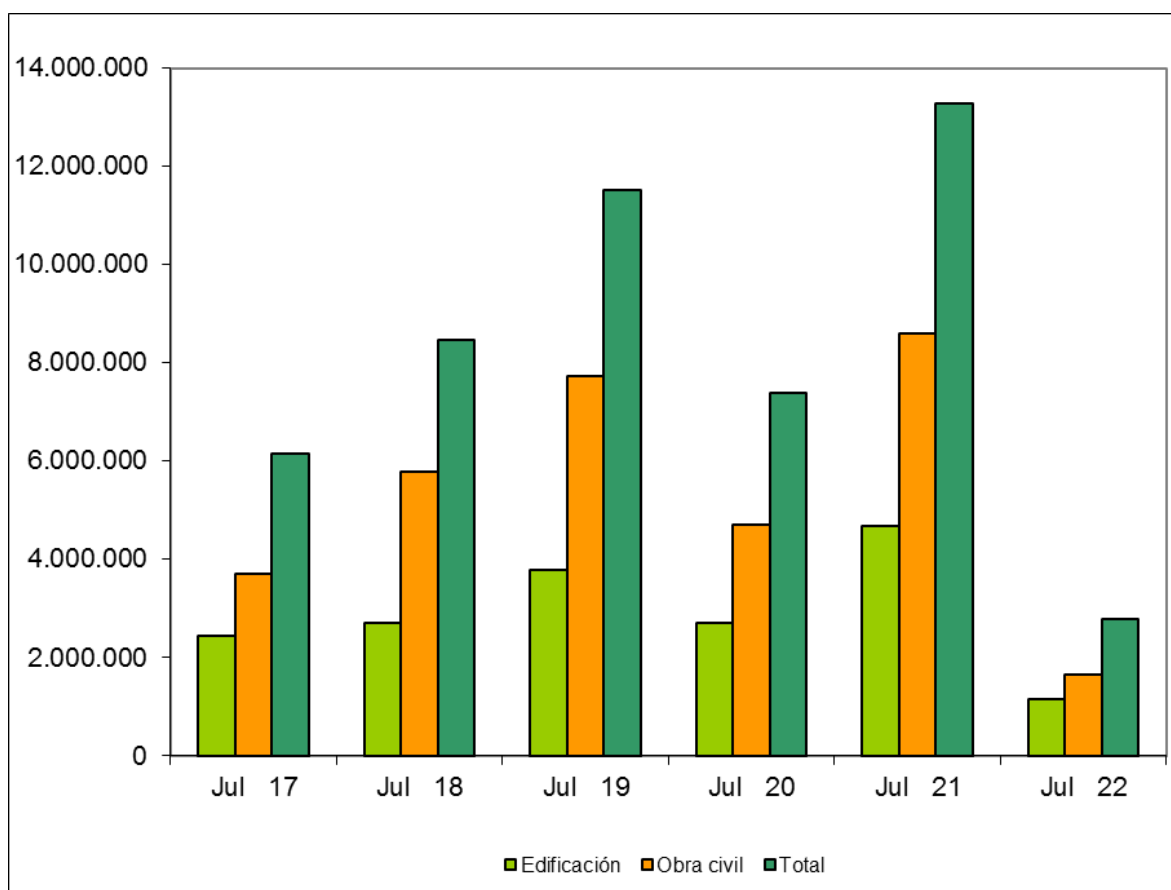

Fuente: Elaboración propia a partir de datos del SEOPAN.

Fecha de actualización: 19/09/2022.

CES de Extremadura INFORMA. LICITACIÓN PÚBLICA EN ESPAÑA.

La licitación pública en edificación disminuyó a nivel nacional un 75,47% en el mes de julio de 2022 respecto al mismo período de 2021. Por su parte, la obra civil decreció un 80,87%, por lo que la licitación total disminuyó un 78,97%.

Sociedades Mercantiles Julio 2021 – Julio 2022

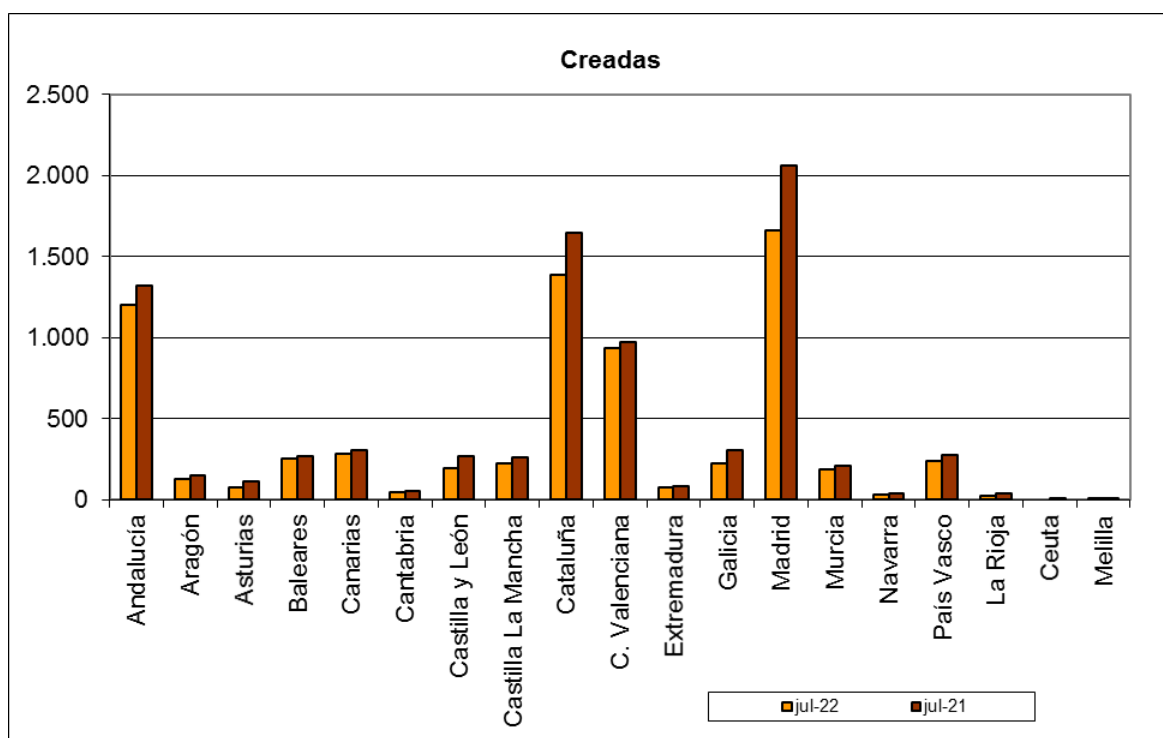

Fuente: Elaboración propia a partir de datos del INE.

Fecha de actualización: 12/09/2022.

CES de Extremadura INFORMA. SOCIEDADES MERCANTILES.

En Extremadura, en julio de 2022, el número de sociedades mercantiles creadas ascendió a 72, 13 menos de las que se crearon en julio de 2021 (-15,29%). La tasa de variación interanual en España fue de un -14,40%.

Sociedades Mercantiles. Disueltas. Julio 2021 – Julio 2022

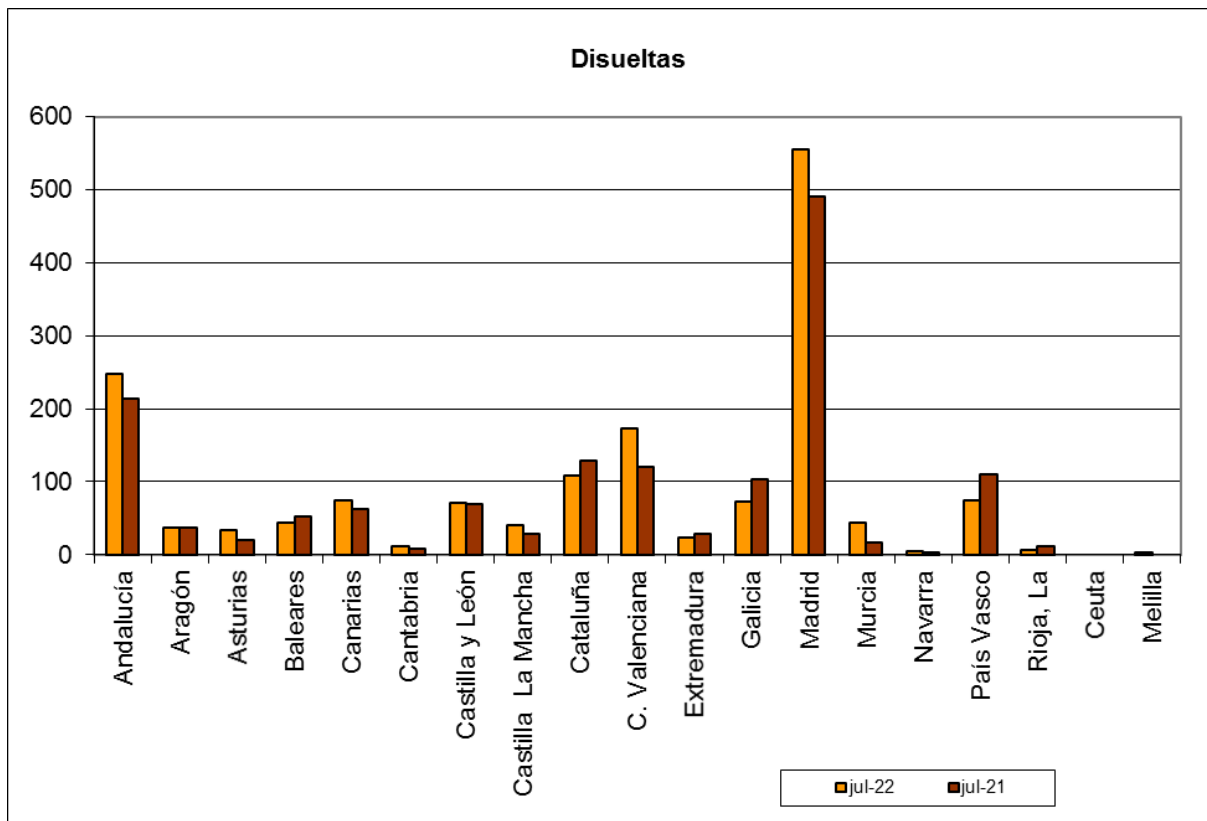

Fuente: Elaboración propia a partir de datos del INE.

Fecha de actualización: 12/09/2022.

CES de Extremadura INFORMA. SOCIEDADES MERCANTILES.

En Extremadura, en julio de 2022, el número de sociedades mercantiles disueltas ascendió a 24 frente a las 28 que se disolvieron en julio de 2021, lo que supuso una disminución del 14,29%. La tasa de variación en España fue 7,98%.

Coste laboral total [IIT 2018 – IIT 2022]

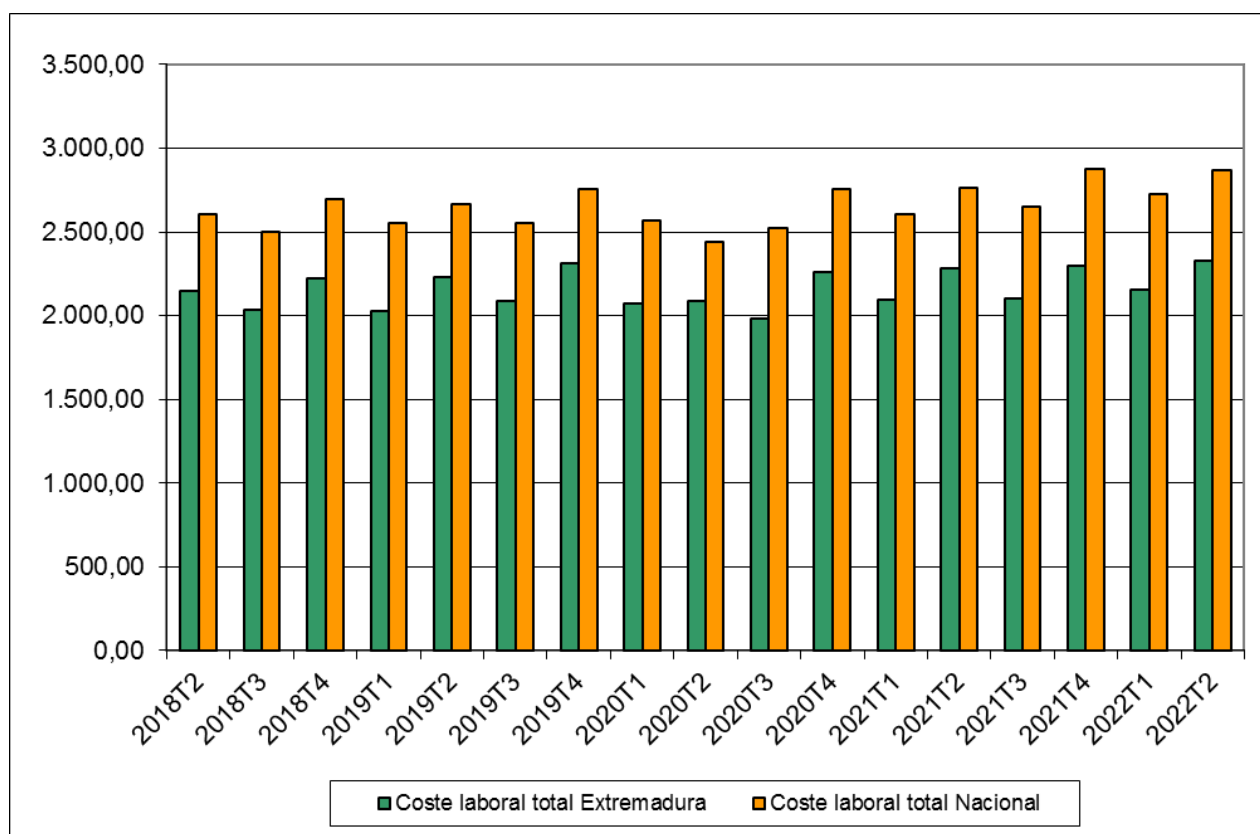

Fuente: Elaboración propia a partir de datos del INE.

Fecha de actualización: 19/09/2022

CES de Extremadura INFORMA. COSTES LABORALES.

En Extremadura, el coste laboral por trabajador y mes en el segundo trimestre de 2022 alcanzó los 2.327,10 €, lo que supuso un aumento del 1,84% respecto al mismo trimestre del año anterior. En el conjunto de España el coste total alcanzó los 2.871,64 €, con un crecimiento del 3,80%. En Extremadura el coste laboral por trabajador es inferior a la media nacional en 544,54 €.

**Índices de precios de consumo
(% variación anual)
Agosto 2021 – Agosto 2022**

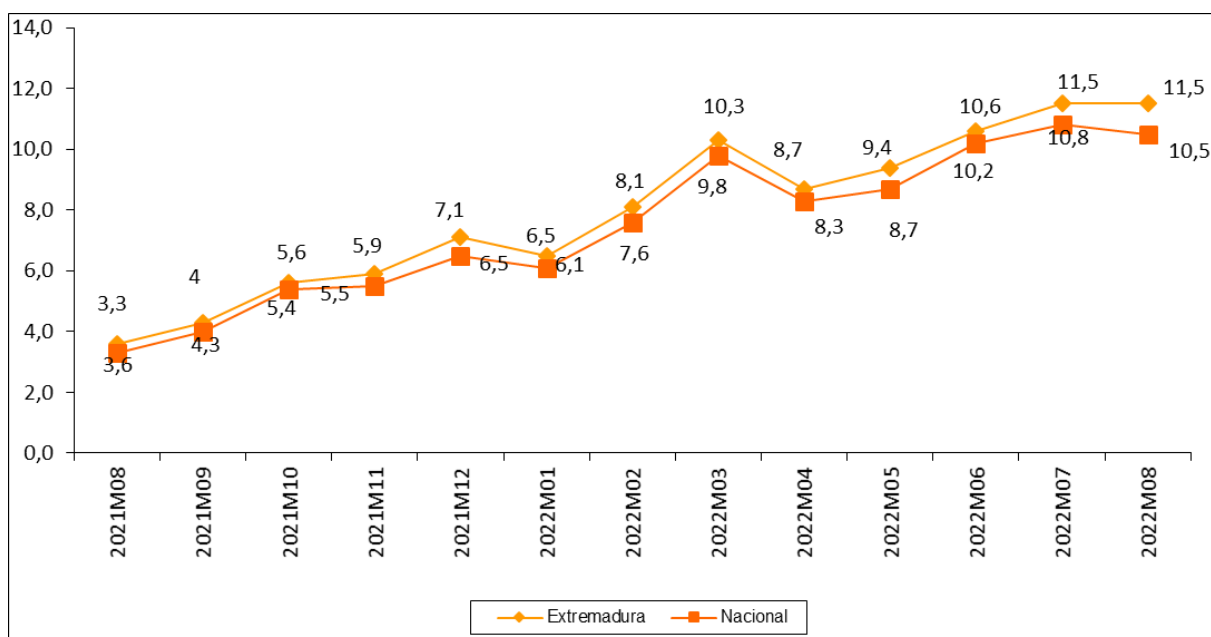

Fuente: Elaboración propia a partir de datos del INE.

Fecha de actualización: 14/09/2022.

CES de Extremadura INFORMA. ÍNDICE DE PRECIOS DE CONSUMO.

En Extremadura la variación anual del IPC en el mes de agosto de 2022 se situó en el 11,5%, mientras que a nivel nacional fue de 10,5%.

***Inflación subyacente
(% variación anual)
Agosto 2021 – Agosto 2022***

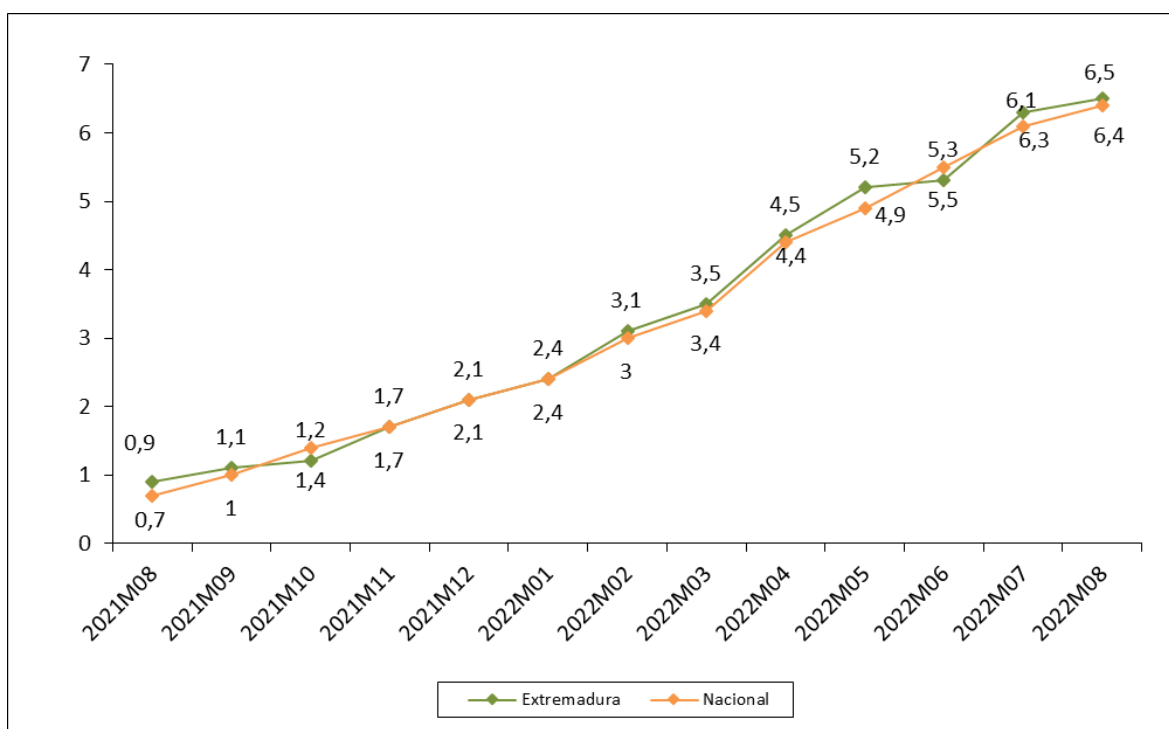

Fuente: Elaboración propia a partir de datos del INE.

Fecha de actualización: 14/09/2022.

CES de Extremadura INFORMA. INFLACIÓN SUBYACENTE.

A partir del grupo especial “General sin alimentos no elaborados ni productos energéticos” del IPC, se obtiene la inflación subyacente. En Extremadura la variación anual en el mes de agosto de 2022 se situó en el 6,5%, mientras que a nivel nacional fue de un 6,4%.

**Índice de precios industriales
(% variación anual)
Agosto 2021 – Agosto 2022**

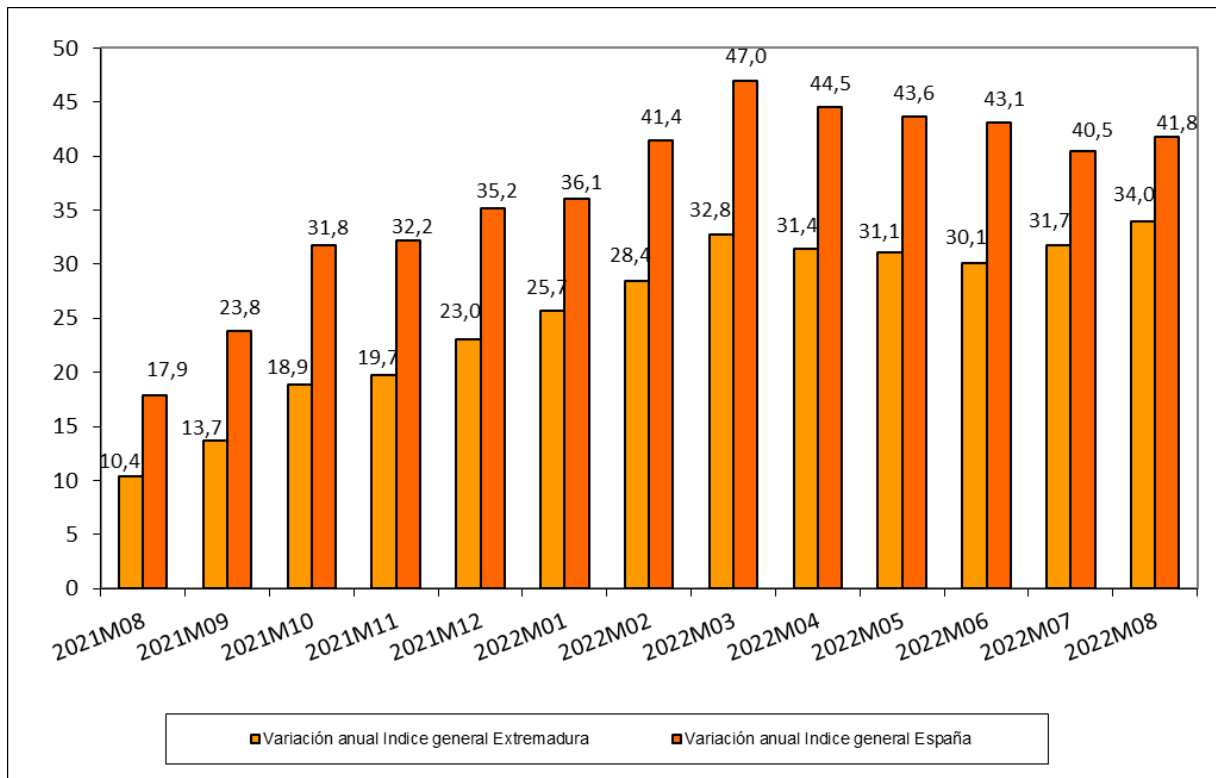

Fuente: Elaboración propia a partir de datos del INE.

Fecha de actualización: 27/09/2022.

CES de Extremadura INFORMA. ÍNDICE DE PRECIOS INDUSTRIALES.

En Extremadura, la tasa de variación anual en el mes de agosto de 2022 alcanzó un 34,0 %. En España la tasa reflejó un aumento del 41,8%.

Índices de producción industrial (% variación anual) Julio 2022 – Julio 2021

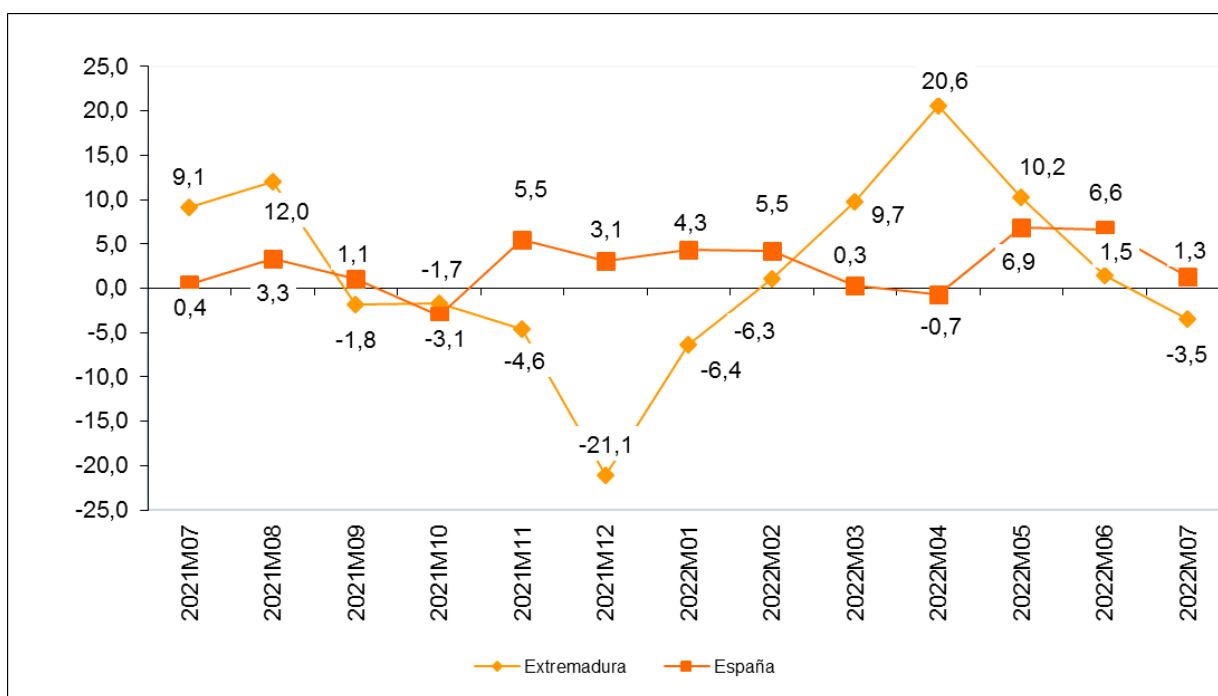

Fuente: Elaboración propia a partir de datos del INE.

Fecha de actualización: 12/09/2022

CES de Extremadura INFORMA. ÍNDICE DE PRODUCCIÓN INDUSTRIAL.

En Extremadura la variación anual del IPI en el mes de julio de 2022 se situó en el -3,5% frente al 1,5% del mes anterior. A nivel nacional, la variación en el mes de julio fue del 1,3% por el 6,6% del pasado mes.

Índices de comercio al por menor (% variación anual) Agosto 2020 – Agosto 2022

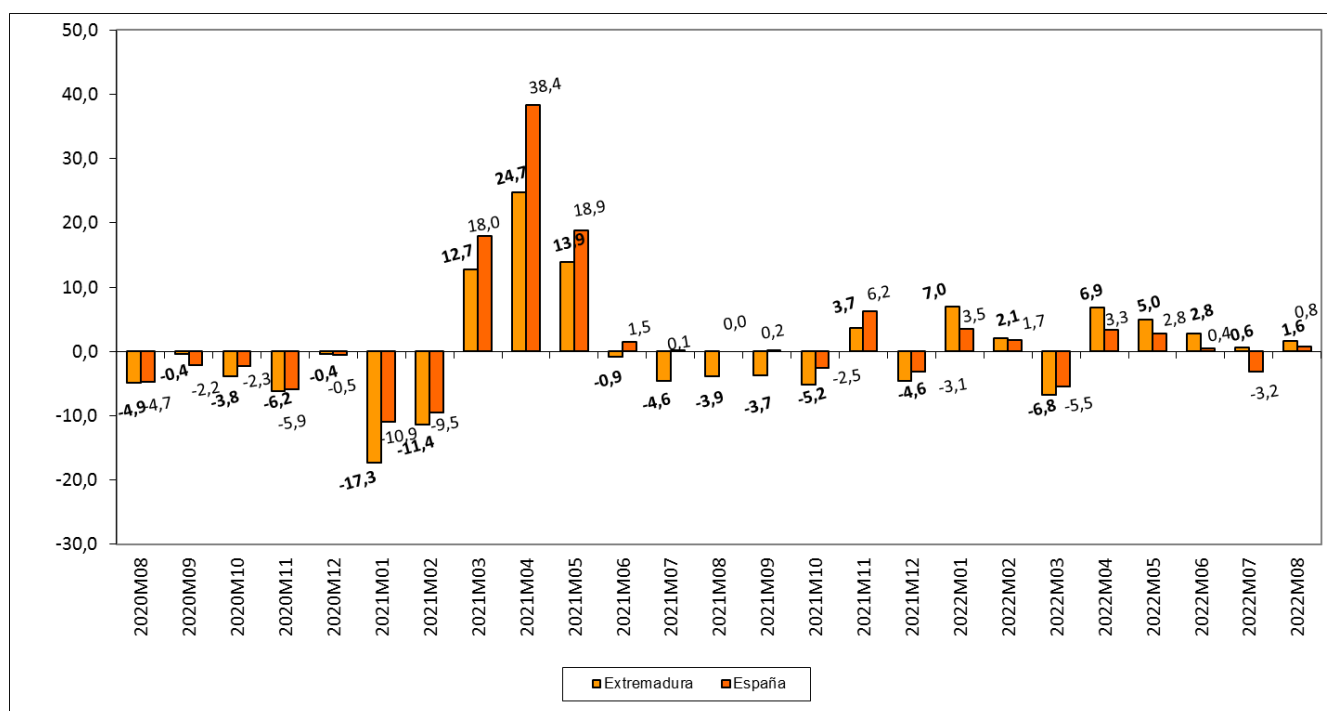

Fuente: Elaboración propia a partir de datos del INE.

Fecha de actualización: 30/09/2022.

CES de Extremadura INFORMA. ÍNDICES DE COMERCIO AL POR MENOR.

En Extremadura, las ventas del comercio al por menor aumentaron en agosto de 2022 un 1,6%.

En España la tasa reflejó un crecimiento del 0,8%.

Comercio exterior en Extremadura (Exportaciones e importaciones) Julio 2021 – Julio 2022

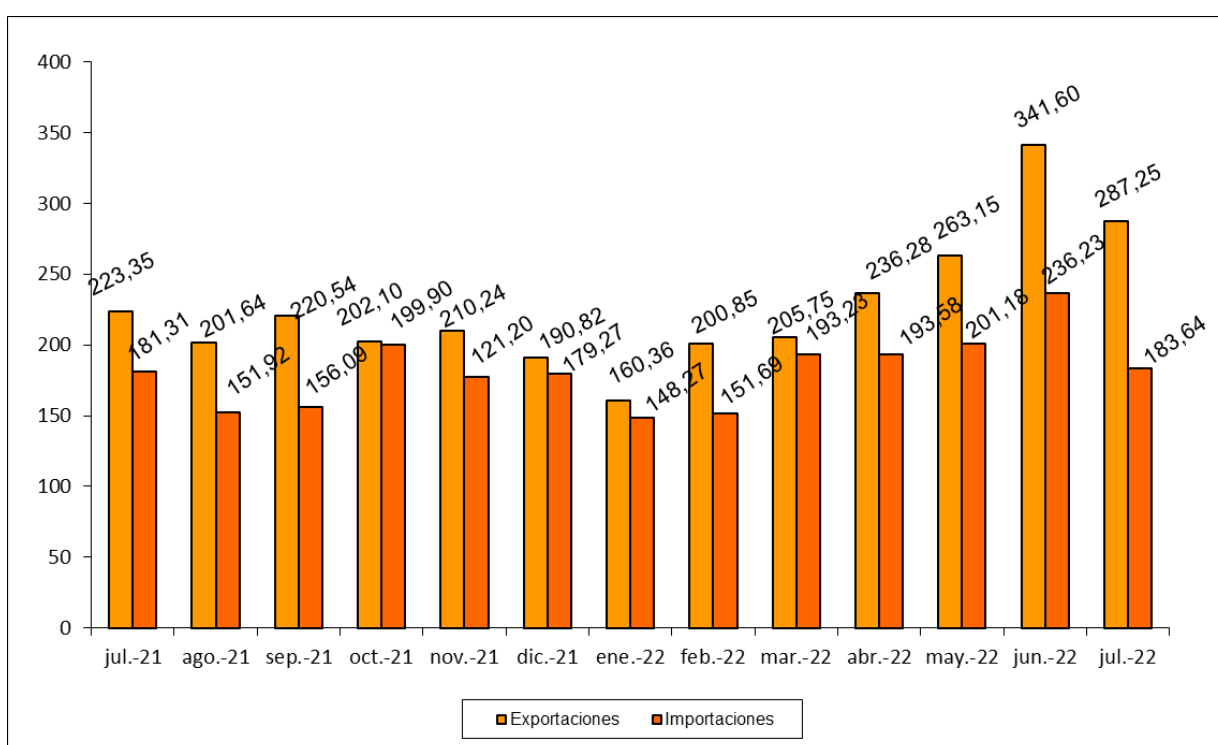

Fuente: Elaboración propia a partir de datos del IEE. Datos en millones de euros. Datos provisionales.

Fecha de actualización: 23/09/2022

CES de Extremadura INFORMA. COMERCIO EXTERIOR.

En Extremadura, las exportaciones aumentaron en julio de 2022 un 28,61% respecto al mismo mes de 2021 y disminuyeron un 15,91% respecto al mes anterior. Las importaciones, por su parte, aumentaron un 1,29% respecto a julio de 2021 y disminuyeron un 22,26% respecto a junio de 2022.

Grado de ocupación hotelera por plazas Agosto 2021 – Agosto 2022

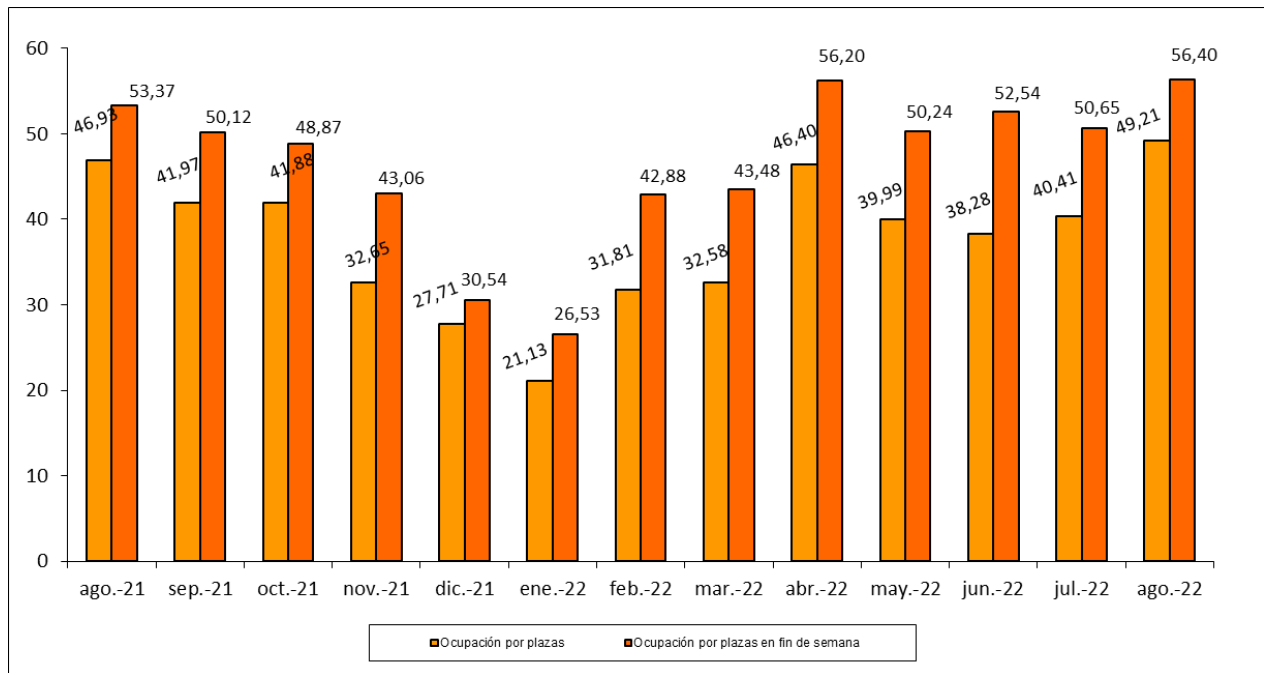

Fuente: Elaboración propia a partir de datos del INE.

Fecha de actualización: 23/09/2022.

CES de Extremadura INFORMA. OCUPACIÓN HOTELERA.

En Extremadura, el grado de ocupación hotelera en agosto de 2022 alcanzó el 49,21% frente al 46,93% del mismo mes de 2021. El grado de ocupación durante el fin de semana fue del 56,40% frente al 53,37% en agosto de 2021.

ACTUALIDAD LABORAL

INFORMACIÓN SOBRE:

- * Encuesta de Población Activa
- * Paro registrado
- * Afiliación a la Seguridad Social
- * Contratos registrados
- * Prestaciones por desempleo
- * Huelgas
- * Mediación, Arbitraje y Conciliación
- * Cooperativas y sociedades laborales
- * Accidentes de trabajo

Encuesta de Población Activa. Actividad (I trimestre 2022)

		PERSONAS ACTIVAS TRIM. I 2022	PERSONAS ACTIVAS TRIM. IV 2021	PERSONAS ACTIVAS TRIM. I 2021	VARIACIÓN ABSOLUTA INTERTRIMESTRAL	VARIACIÓN RELATIVA INTERTRIMESTRAL %	VARIACIÓN ABS. INTERANUAL	VAR. RELATIVA INTERANUAL %	TASA DE ACTIVIDAD TRIMESTRE I 2022	TASA DE ACTIVIDAD TRIMESTRE IV 2021	TASA DE ACTIVIDAD TRIMESTRE I 2021
EDAD	MENORES DE 25 AÑOS	26.900	27.600	27.100	-700	-2,54	-200	-0,74	27,37	28,39	27,96
	DE 25 Y MÁS AÑOS	463.700	461.600	452.600	2.100	0,45	11.100	2,45	58,37	58,13	56,84
SEXO	HOMBRES	267.600	270.900	263.600	-3.300	-1,22	4.000	1,52	60,99	61,68	59,57
	MUJERES	222.900	218.400	216.100	4.500	2,06	6.800	3,15	49,12	48,28	47,94
TOTAL EXTREMADURA		490.500	489.300	479.700	1.200	0,25	10.800	2,25	54,96	54,88	53,70
TOTAL ESPAÑA		23.259.400	23.288.800	22.860.700	-29.400	-0,13	398.700	1,74	58,50	58,65	57,69

Fuente: Elaboración propia a partir de datos del INE. Encuesta de Población Activa

Fecha de actualización: 28/04/2022

CES de Extremadura INFORMA. ENCUESTA DE POBLACIÓN ACTIVA. ACTIVIDAD

En Extremadura la población activa en el primer trimestre de 2022 se cifró en 490.500 personas, un 0,25% más que el trimestre anterior (1.200 personas más), y un 2,25% más que en el mismo trimestre del año anterior (10.800 personas más). En España, sumaron un total de 23.259.400 personas, un 0,13% menos que con respecto al trimestre anterior (29.400 personas menos) y un 1,74% más que en el mismo periodo del año anterior (398.700 personas). La tasa de actividad en la Comunidad en este primer trimestre fue de un 54,96% por el 58,50% del ámbito nacional.

Encuesta de Población Activa. Ocupación (I Trimestre 2022)

		PERSONAS OCUPADAS TRIM. I 2022	PERSONAS OCUPADAS TRIM. IV 2021	PERSONAS OCUPADAS TRIM. I 2021	VARIACIÓN ABSOLUTA INTERTRIMESTRAL	VARIACIÓN RELATIVA INTERMENSUAL %	VARIACIÓN ABS. INTERANUAL	VAR. RELATIVA INTERANUAL %	TASA DE OCUPACIÓN TRIM. I 2022	TASA DE OCUPACIÓN TRIM. IV 2021	TASA DE OCUPACIÓN TRIM. I 2021
EDAD	MENORES DE 25 AÑOS	16.100	14.900	12.000	1.200	8,05	4.100	34,17	16,15	15,24	12,32
	DE 25 Y MÁS AÑOS	381.300	381.800	381.800	-500	-0,13	-500	-0,13	48,00	48,07	45,35
SEXO	HOMBRES	225.900	227.100	216.600	-1.200	-0,53	9.300	4,29	51,48	51,70	48,94
	MUJERES	171.500	169.600	156.500	1.900	1,12	15.000	9,58	37,80	37,49	34,72
SECTOR	AGRICULTURA	35.800	42.100	32.600	-6.300	-14,96	3.200	9,82	n.d	n.d	n.d
	INDUSTRIA	42.100	42.200	39.200	-100	-0,24	2.900	7,40	n.d	n.d	n.d
	CONSTRUCCIÓN	28.600	30.300	29.600	-1.700	-5,61	-1.000	-3,38	n.d	n.d	n.d
	SERVICIOS	291.000	282.000	271.600	9.000	3,19	19.400	7,14	n.d	n.d	n.d
TOTAL EXTREMADURA		397.500	396.600	373.100	900	0,23	24.400	6,54	44,53	44,49	41,77
TOTAL ESPAÑA		20.084.700	20.184.900	19.206.800	-100.200	-0,50	877.900	4,57	50,51	50,83	48,47

Fuente: INE. Encuesta de Población Activa

Fecha de actualización: 28/04/2022

CES de Extremadura INFORMA. ENCUESTA DE POBLACIÓN ACTIVA. OCUPACIÓN

En Extremadura la población ocupada en el primer trimestre de 2022 se cifró en 397.500 personas, un 0,23% más que el trimestre anterior (900 personas más), y un 6,54% más que en el mismo trimestre del año anterior (24.400 personas más). En España, sumaron un total de 20.84.700 personas con un recorte del 0,50% respecto al trimestre anterior (100.000 personas menos) y un 4,57% más que en el mismo periodo del año anterior (877.900 personas). La tasa de ocupación en la Comunidad en este primer trimestre fue de un 44,53% por el 50,51% del ámbito nacional.

Encuesta de Población Activa. Paro (I trimestre 2022)

		PERSONAS PARADAS TRIM. I 2022	PERSONAS PARADAS TRIM. IV 2021	PERSONAS PARADAS TRIM. I 2021	VARIACIÓN ABSOLUTA INTERMENSUAL	VARIACIÓN RELATIVA INTERMENSUAL %	VARIACIÓN ABS. INTERANUAL	VAR. RELATIVA INTERANUAL %	TASA DE PARO TRIM. I 2022	TASA DE PARO TRIM. IV 2021	TASA DE PARO TRIM. I 2021
EDAD	MENORES DE 25 AÑOS	10.700	12.800	15.200	-2.100	-16,41	-4.500	-29,61	39,88	46,32	55,92
	DE 25 Y MÁS AÑOS	82.400	79.900	91.500	2.500	3,13	-9.100	-9,95	17,76	17,31	20,21
SEXO	HOMBRES	41.700	43.900	47.000	-2.200	-5,01	-5.300	17,21	15,58	16,19	17,84
	MUJERES	51.400	48.800	59.600	2.600	5,33	-8.200	-13,76	23,06	22,36	27,58
SECTOR	AGRICULTURA	14.100	10.300	19.400	3.800	36,89	-5.300	-27,32	N.D.	N.D.	N.D.
	INDUSTRIA	4.700	3.700	4.900	1.000	27,03	-200	-4,08	N.D.	N.D.	N.D.
	CONSTRUCCIÓN	3.100	2.500	3.000	600	24,00	100	3,33	N.D.	N.D.	N.D.
	SERVICIOS	29.800	32.400	36.800	-2.600	-8,02	-7.000	-19,02	N.D.	N.D.	N.D.
	PARADOS QUE BUSCAN SU PRIMER EMPLEO O QUE HAN DEJADO SU ÚLTIMO EMPLEO HACE MÁS DE UN AÑO	41.400	43.800	42.600	-2.400	-5,48	-1.200	-2,82	N.D.	N.D.	N.D.
TIEMPO DE BÚSQUEDA DE EMPLEO	MENOS DE UN AÑO	52.500	48.700	63.300	3.800	7,80	-10.800	-17,06	N.D.	N.D.	N.D.
	MÁS DE UN AÑO	40.600	44.100	43.200	-3.500	-7,94	-2.600	-4,11	N.D.	N.D.	N.D.
TOTAL EXTREMADURA		93.100	92.700	106.600	400	0,43	-13.500	-12,66	18,98	18,94	22,22
TOTAL ESPAÑA		3.174.700	3.103.800	3.653.900	70.900	2,28	-479.200	-13,11	13,65	13,33	15,98

Fuente: Elaboración propia a partir de datos del INE. Encuesta de Población Activa

Fecha de actualización: 28/04/2022

CES de Extremadura INFORMA. ENCUESTA DE POBLACIÓN ACTIVA. PARO

En Extremadura el paro en el primer trimestre de 2022 se cifró en 93.100 personas, un 0,43% más que el trimestre anterior (400 personas más), y un 12,66% menos que en el mismo trimestre del año anterior (13.500 personas menos). En España, sumaron un total de 3.174.700 personas con un aumento del 2,28% respecto al trimestre anterior (70.900 personas más) y un 13,11% menos que en el mismo periodo del año anterior (479.200 personas menos). La tasa de paro se situó en un 18,98% por el 13,65% a nivel nacional.

Encuesta de Población Activa. Paro por provincias (I trimestre 2022)

	Tasa de actividad			Tasa de paro			Tasa de empleo		
	2022 TRIMESTRE I	2021 TRIMESTRE IV	2021 TRIMESTRE I	2022 TRIMESTRE I	2021 TRIMESTRE IV	2021 TRIMESTRE I	2022 TRIMESTRE I	2021 TRIMESTRE IV	2021 TRIMESTRE I
Badajoz	55,75	55,10	54,97	18,89	19,70	21,47	45,22	44,25	43,16
Cáceres	53,61	54,51	51,56	19,14	17,64	23,58	43,35	44,89	39,40
EXTREMADURA	54,96	54,88	53,70	18,98	18,94	22,22	44,53	44,49	41,77
ESPAÑA	58,50	58,65	57,69	13,65	13,33	15,98	50,51	50,83	48,47

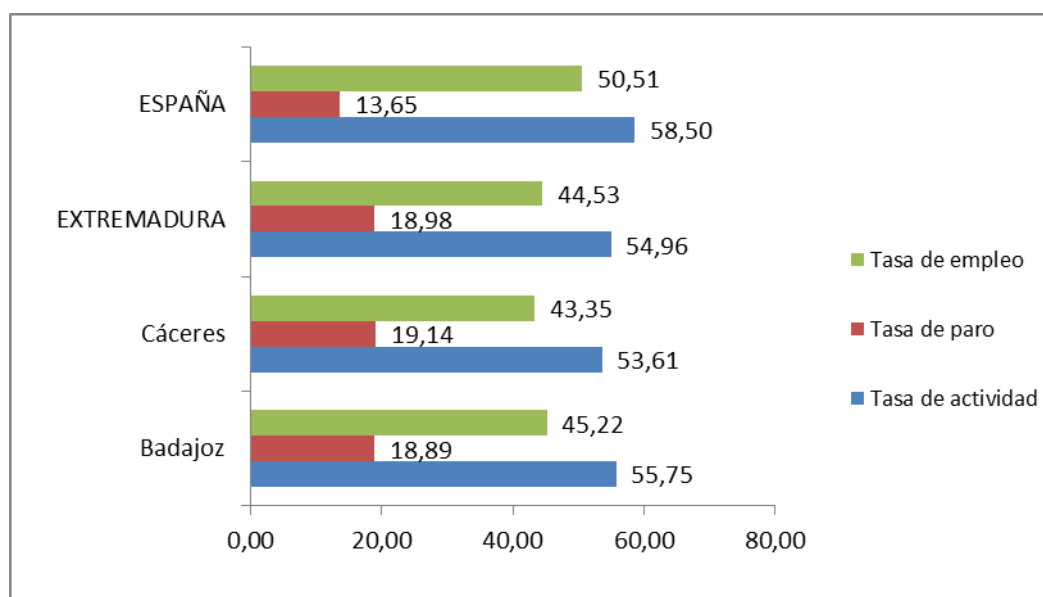

Fuente: Elaboración propia a partir de datos del INE. Encuesta de Población Activa

Fecha de actualización: 28/04/2022

CES de Extremadura INFORMA. ENCUESTA DE POBLACIÓN ACTIVA. PARO POR PROVINCIAS

De las dos provincias extremeñas, en el primer trimestre de 2022, Cáceres mostró una menor tasa de actividad y de empleo y mayor tasa de paro que Badajoz.

Paro registrado Extremadura Agosto 2022

PARO REGISTRADO							
	agosto-22	julio-22	VARIACIÓN ABS. INTERMENSUAL	VAR. RELATIVA INTERMENSUAL %	agosto-21	VARIACIÓN ABS. INTERANUAL	VAR. RELATIVA INTERANUAL %
HOMBRES	31.761	31.525	236	0,75	34.072	-2.311	-6,78
MUJERES	53.770	53.088	682	1,28	57.989	-4.219	-7,28
MENORES DE 25 AÑOS	7.349	6.940	409	5,89	7.884	-535	-6,79
AGRICULTURA	8.466	8.640	-174	-2,01	9.723	-1.257	-12,93
INDUSTRIA	4.576	4.567	9	0,20	4.918	-342	-6,95
CONSTRUCCIÓN	6.548	6.483	65	1,00	7.030	-482	-6,86
SERVICIOS	60.648	59.648	1.000	1,68	64.592	-3.944	-6,11
SIN EMPLEO ANTERIOR	5.293	5.275	18	0,34	5.798	-505	-8,71
TOTAL EXTREMADURA	85.531	84.613	918	1,08	92.061	-6.530	-7,09
TOTAL ESPAÑA	2.924.240	2.883.812	40.428	1,40	3.333.915	-409.675	-12,29
Total Badajoz	55.972	55.465	507	0,91	60.261	-4.289	-7,12
Total Cáceres	29.559	29.148	411	1,41	31.800	-2.241	-7,05

Fuente: Elaboración propia a partir de datos del Servicios Público de Empleo Estatal (SEPE)

Fecha de actualización: 02/09/2022

CES de Extremadura INFORMA. PARO REGISTRADO.

En Extremadura el paro registrado en el mes de agosto de 2022 se cifró en 85.531 personas, lo que supone un aumento de 918 personas respecto al mes anterior (un -1,08% de variación intermensual) y una disminución de 6.530 personas respecto al mismo mes de 2021 (un -7,09% de variación interanual). En el conjunto de España la cifra de personas paradas en este último mes fue de 2.924.240, un 1,40% de variación intermensual (40.428 personas más) y un 12,29% menos de variación interanual (409.675 personas menos).

Por provincias, la variación interanual del paro fue negativa en ambas provincias, especialmente en la provincia de Badajoz, que registró un 7,12% menos.

Parados y búsqueda de empleo Extremadura. Agosto 2022

	Total	Menores de 25 años	Mayores de 25 años
Extremadura	85.531	7.349	78.182
menos de 1 mes	10.837	1.881	8.956
de 1 a 6 meses	28.559	3.822	24.737
de 6 meses a 1 año	14.338	943	13.395
más de 1 año	31.797	703	31.094
Badajoz	55.972	4.771	51.201
menos de 1 mes	7.056	1.238	5.818
de 1 a 6 meses	18.292	2.449	15.843
de 6 meses a 1 año	9.402	636	8.766
más de 1 año	21.222	448	20.774
Cáceres	29.559	2.578	26.981
menos de 1 mes	3.603	643	3.138
de 1 a 6 meses	10.267	1.373	8.894
de 6 meses a 1 año	4.936	307	4.629
más de 1 año	10.575	255	10.320
Total España	2.924.240	197.486	2.726.754
menos de 1 mes	330.146	46.578	283.568
de 1 a 6 meses	920.264	98.262	822.002
de 6 meses a 1 año	444.833	28.009	416.824
más de 1 año	1.228.997	24.637	1.204.360

Fuente: Elaboración propia a partir de datos del Servicio Público de Empleo Estatal (SEPE)

Fecha de actualización: 12/09/2022

CES de Extremadura INFORMA. PARADOS POR TIEMPO DE BÚSQUEDA DE EMPLEO.

En el mes de agosto, en Extremadura 31.797 personas, un 37,18%, del total de 85.531 lleva más de un año buscando empleo, mientras que en la media nacional esta cifra ascendió a 1.228.997 personas, que representaban el 42,03% del total.

Afiliación a la Seguridad Social Agosto 2022

AFILIACIÓN A LA SEGURIDAD SOCIAL							
	agosto-22	julio-22	Var. Intermensual	% Var. Intermensual	agosto-21	Variación interanual	% Variación interanual
Régimen General	265.773	271.300	-5.527	-2,04	272.522	-6.749	-2,48
R. Gral. S.E.Agrario	57.429	56.465	964	1,71	55.006	2.424	4,41
R. Gral. S.E.E. Hogar	4.330	4.276	54	1,26	4.239	91	2,15
R.E. Autónomos NO SETA	69.649	70.128	-479	-4,29	69.878	-230	-0,33
R.E. Autónomos SETA	11.091	11.165	-75	-0,11	10.922	169	1,54
TOTAL Extremadura	408.272	413.335	-5.063	-1,22	412.567	-4.295	-1,04
TOTAL España	19.473.724	20.340.964	-867.240	-4,26	20.151.001	-677.277	-3,36
Total Badajoz	258.776	261.220	-2.445	-0,94	262.126	-3.350	-1,28
Total Cáceres	149.496	152.115	-2.619	-1,72	150.441	-945	-0,63

Fuente: Elaboración propia a partir de datos del Ministerio de Trabajo y Economía Social y el Ministerio de Inclusión, Seguridad Social y Migraciones

Fecha de actualización: 02/09/2022

CES de Extremadura INFORMA. AFILIACIÓN A LA SEGURIDAD SOCIAL.

En Extremadura la cifra de afiliación a la Seguridad Social en el mes de agosto de 2022 fue de 408.272 personas, lo que supone un recorte de 5.063 afiliaciones respecto al mes anterior (un 1,22% de variación intermensual) y una disminución de 4.295 personas sobre el mismo mes de 2021 (un 1,04% de variación interanual). En el conjunto de España la cifra de afiliaciones a la Seguridad Social en este último mes fue de 19.473.724, un -4,26% de variación intermensual (867.240 personas menos) y un -3,36% de variación interanual (677.277 personas menos).

Contratos registrados Agosto 2022

CONTRATOS REGISTRADOS							
	agosto-22	julio-22	VARIACIÓN ABS. INTERMENSUAL	% VAR. INTERMENSUAL	agosto-21	VARIACIÓN ABS. INTERANUAL	% VAR. INTERANUAL
INDEFINIDOS	12.931	13.663	-732	-5,36	1.619	11.312	698,70
TEMPORALES	26.624	29.995	-3.371	-11,24	51.450	-24.826	-48,25
TOTAL EXTREMADURA	39.555	43.658	-4.103	-9,40	53.069	-13.514	-25,46
TOTAL ESPAÑA	1.283.791	1.655.515	-371.724	-22,45	1.407.563	-123.772	-8,79
Total Badajoz	27.895	30.265	-2.370	-7,83	39.407	-11.512	-29,21
Total Cáceres	11.660	13.393	-1.733	-12,94	13.662	-2.002	-14,65

Fuente: Elaboración propia a partir de datos del Ministerio de Empleo y Seguridad Social. Servicio Público de Empleo Estatal (SEPE)

Fecha de actualización: 02/09/2022

CES de Extremadura INFORMA. CONTRATOS REGISTRADOS.

En Extremadura la cifra de contratos registrados en el mes de agosto de 2022 fue de 39.555, lo que supone una disminución de 4.103 contratos sobre el mes anterior (un 9,40% de variación intermensual) y un recorte de 13.514 contratos respecto al mes de agosto de 2021 (un -25,46% de variación interanual). En el conjunto de España la cifra de contratos registrados en este mes fue 1.283.791, un -22,45% de variación intermensual (3170.724 contratos menos) y un -8,79% de variación interanual (123.772 contratos menos).

Prestaciones por desempleo Extremadura. Julio 2022

Solicitudes de prestación por desempleo							
	julio-22	junio-22	VARIACIÓN ABS. INTERMENSUAL	VAR. RELATIVA INTERMENSUAL %	julio-22	VARIACIÓN ABS. INTERANUAL	VAR. RELATIVA INTERANUAL %
Prestación contributiva	11.197	8.724	2.473	28,35	14.780	-3.583	-24,24
Subsidio	8.259	9.189	-930	-10,12	10.415	-2.156	-20,70
Renta Activa de Inserción	551	634	-83	-13,09	832	-281	-33,77
Subsidio event. Agrarios	1.792	1.564	228	14,58	1.971	-179	-9,08
Extremadura	21.799	20.111	1.688	8,39	17.970	19.828	110,34
España	685.437	684.439	998	0,15	1.402.661	-717.224	-51,13
Beneficiarios prestación por desempleo							
	julio-22	junio-22	VARIACIÓN ABS. INTERMENSUAL	VAR. RELATIVA INTERMENSUAL %	julio-22	VARIACIÓN ABS. INTERANUAL	VAR. RELATIVA INTERANUAL %
Prestación contributiva	19.663	16.339	3.324	20,34	18.351	1.312	7,15
Subsidio	35.158	27.320	7.838	28,69	38.960	-3.802	-9,76
Renta Activa de Inserción	4.042	4.149	-107	-2,58	5.550	-1.508	-27,17
Subsidio event. Agrarios	11.268	11.334	-66	-0,58	12.025	-757	-6,30
Extremadura	70.131	59.142	10.989	18,58	74.886	-4.755	-6,35
España	1.758.496	1.597.368	161.128	10,09	1.977.597	-219.101	-11,08

Fuente: Elaboración propia a partir de datos del Servicio Público de Empleo Estatal (SEPE)

Fecha de actualización: 02/09/2022

CES de Extremadura INFORMA. PRESTACIONES POR DESEMPLEO.

En Extremadura la cifra de solicitudes de prestaciones por desempleo en julio de 2022 fue de 21.799 lo que supone 1.688 solicitudes más que en el mes anterior (un 8,39% de variación intermensual) y 19.828 más que en julio de 2021 (un 110,34% de variación interanual). En el conjunto de España la cifra de solicitudes fue de 685.437, un 0,15% más de variación intermensual (998 solicitudes más) y un 51,13% menos de variación interanual (717.224 solicitudes menos). En cuanto a los beneficiarios de prestaciones por desempleo en Extremadura la cifra en julio de 2022 fue de 70.131 lo que supone 10.989 beneficiarios más que en el mes anterior (un 18,58% de variación intermensual) y 4.755 beneficiarios menos que en el mismo mes del año anterior (un 6,35% de variación interanual). En el conjunto de España la cifra de beneficiarios fue de 1.758.496, un 10,09% más en la variación intermensual (161.128 personas más) y un 11,08% menos de variación interanual (219.101 beneficiarios menos).

Huelgas y cierres patronales. Datos Enero-Mayo 2022

	Valores Absolutos	Variaciones absolutas sobre igual período año anterior	% respecto igual período año anterior
Extremadura			
HUELGAS	5	2	66,67
PARTICIPANTES	774	754	3.770,00
JORNADAS NO TRABAJADAS	6.335	6.310	25.240
España			
HUELGAS	322	28	9,52
PARTICIPANTES	65.741	-19.627	-22,99
JORNADAS NO TRABAJADAS	211.044	15.402	7,87

	HUELGAS		PARTICIPANTES		JORNADAS NO TRABAJADAS	
	Mayo	Acumulado Enero-Mayo	Mayo	Acumulado Enero-Mayo	Mayo	Acumulado Enero-Mayo
EXTREMADURA	3	5	731	774	3.197	6.335
Badajoz	3	5	545	566	2.145	3.986
Cáceres	3	5	186	208	1.052	2.349

Fuente: Elaboración propia a partir de datos del Ministerio de Empleo y Seguridad Social

Fecha de actualización: 30/09/2022

CES de Extremadura INFORMA. ESTADÍSTICA DE HUELGAS Y CIERRES PATRONALES

En Extremadura, de enero a mayo de 2022 se produjeron 5 huelgas. En España, la cifra de huelgas acumuladas fue de 322 lo que supone un 9,52% más respecto al mismo periodo de 2021 (un total de 28 huelgas más).

**Mediación, Arbitraje y Conciliación
Extremadura.
Acumuladas Enero-Marzo 2022**

Conciliaciones Individuales según motivación (1)				
	Enero	Febrero	Marzo	Acumulado Enero-Marzo
Despidos	216	226	269	711
Reclamaciones de cantidad	350	196	220	766
Sanciones y causas varias	35	65	94	194
Total Extremadura	601	487	583	1.671
Total España	25.474	29.632	35.588	90.694

Fuente: Elaboración propia a partir de datos del Ministerio de Empleo y Seguridad Social

Fecha de actualización: 15/06/2022

(*) Datos provisionales

(1) Incluye las conciliaciones con avenencia, sin avenencia, intentadas sin efecto y otras (tenidas por no presentadas, desistidas y otros tipos).

CES de Extremadura INFORMA. ESTADÍSTICA DE MEDIACIÓN, ARBITRAJE Y CONCILIACIÓN.

En Extremadura las conciliaciones individuales acumuladas en el mes de marzo de 2022 fueron un total de 1.671. De estas conciliaciones individuales correspondieron a despidos 711, a reclamaciones de cantidad correspondieron 766 y a sanciones y causas varias 194. En España, la cifra de conciliaciones individuales en este periodo de 2022 fue de 90.694, en total.

*Cooperativas y Sociedades laborales
inscritas en la Seguridad Social.
Extremadura. Trimestre II 2020*

COOPERATIVAS Y SOCIEDADES LABORALES INSCRITAS EN LA SEGURIDAD SOCIAL					
	II TRIM 2020	Variaciones			
		Trim. Anterior		Año anterior	
		Var. Absoluta	Var. Relativa	Var. Absoluta	Var. Relativa
SOCIEDADES COOPERATIVAS	559	10	1,82	-2	-0,36
SOCIEDADES LABORALES	224	-1	-0,44	-14	-5,88
EXTREMADURA	783	9	1,16	-16	-2,00
ESPAÑA	25.836	114	0,44	-1.411	-5,18
EMPLEO					
SOCIEDADES COOPERATIVAS	6.738	1.431	26,96	-898	-11,76
SOCIEDADES LABORALES	1.672	210	14,36	-30	-1,76
EXTREMADURA	8.410	1.641	24,24	-928	-9,94
ESPAÑA	338.521	-35.877	-9,58	-18.977	-5,31

Fuente: Elaboración propia a partir de datos del Ministerio de Empleo y Seguridad Social

Fecha de actualización: 28/07/2020

CES de Extremadura INFORMA. SOCIEDADES COOPERATIVAS Y SOCIEDADES LABORALES INSCRITAS EN LA SEGURIDAD SOCIAL.

En Extremadura las sociedades cooperativas y sociedades laborales inscritas en la seguridad social en el segundo trimestre de 2020 fueron 783, representando una reducción del 2,00% respecto al mismo periodo en 2019 (-16 sociedades). En el conjunto de España la cifra total de sociedades fue de 25.836 sociedades, un 5,18% menos que en 2019. El empleo generado por las mismas en nuestra comunidad fue de 8.410 personas, con una variación interanual negativa del 9,94% (928 personas menos) mientras que en España el empleo generado por las sociedades cooperativas y laborales alcanzó a 338.521 personas, un 5,31% menos que en el mismo período de 2019 (18.977 personas menos).

Accidentes de Trabajo y Enfermedades Profesionales. Extremadura. Avance enero-julio 2021-2022.

Accidentes de Trabajo con baja		Avance enero-julio 2022	Avance enero-julio 2021	Var. Absoluta	Var. Relativa
En Jornada por GRAVEDAD	Leves	6.231	5.880	351	5,97
	Graves	105	94	11	11,70
	Mortales	13	11	2	18,18
En Jornada por SECTORES	Agrario	1.283	1.294	-11	-0,85
	Industria	1.018	931	87	9,34
	Construcción	994	1.020	-26	-2,55
	Servicios	3.054	2.740	314	11,46
IN ITINERE	Total	435	458	-23	-5,02
TOTAL en jornada Extremadura		6.349	5.985	364	6,08
TOTAL en jornada España		319.502	275.901	43.601	15,80

Fuente: Elaboración propia a partir de datos del Ministerio de Empleo y Seguridad Social

Nota de la fuente: desde enero de 2019, se incorpora a esta estadística los accidentes de trabajo sufridos por los afiliados al Régimen Especial de Trabajadores Autónomos (RETA), que antes era de carácter voluntario.

Cambio en la definición de accidente mortal. Se contabilizan como accidentes mortales todos los fallecimientos a consecuencia de un accidente de trabajo que se produzcan en el plazo de un año desde la fecha del accidente, independientemente de su gravedad inicial.

Fecha de actualización: 13/09/2022

CES de Extremadura INFORMA. ESTADÍSTICA DE ACCIDENTES DE TRABAJO Y ENFERMEDADES PROFESIONALES.

En Extremadura los accidentes de trabajo en jornada entre enero-julio de 2022, fueron 6.349, representando un aumento del 6,08% respecto al mismo periodo en 2021 (364 accidentes más). En España, los accidentes de trabajo en jornada fueron un total de 319.502, aumentando en 43.601 accidentes más que en el mismo periodo de 2021, lo que representa un desarrollo del 15,80%. La estadística proporciona datos sobre los accidentes laborales reconocidos por contagio de COVID-19, que fueron en Extremadura un total de 217, por un total de 25.725 en España, todos de carácter leve.

ACTUALIDAD SOCIAL

INFORMACIÓN SOBRE:

- * Padrón municipal
- * Movimiento natural de población
- * Migraciones
- * Compraventa de viviendas
- * Hipotecas
- * Prestaciones sociales
- * Dependencia
- * Presupuestos familiares
- * Condiciones de vida

Evolución de la población. Extremadura a 1 de enero 2022.

	2022 provisional			2021 definitivo			Var. % 2021/2022
	Ambos sexos	Hombres	Mujeres	Ambos sexos	Hombres	Mujeres	
TOTAL ESPAÑA	47.432.805	23.236.999	24.195.806	47.398.695	23.227.282	24.171.413	0,07
EXTREMADURA	1.053.302	522.475	530.827	1.057.999	524.830	533.169	-0,44
Badajoz	667.000	329.787	337.212	669.594	331.055	338.539	-0,39
Cáceres	386.302	192.688	193.615	388.405	193.775	194.630	-0,54
RESIDENTES ESPAÑOLES							
TOTAL ESPAÑA	42.014.922	20.576.660	21.438.262	42.030.424	20.588.431	21.441.992	-0,04
EXTREMADURA	1.016.219	504.296	511.923	1.021.391	506.953	514.438	-0,51
Badajoz	645.315	319.463	325.852	648.265	320.960	327.305	-0,46
Cáceres	370.904	184.833	186.071	373.126	185.993	187.133	-0,60
RESIDENTES EXTRANJEROS							
TOTAL ESPAÑA	5.417.883	2.660.339	2.757.544	5.368.271	2.725.152	2.714.996	0,92
EXTREMADURA	37.083	18.179	18.904	36.608	17.877	18.731	1,30
Badajoz	21.685	10.324	11.360	21.329	10.095	11.234	1,67
Cáceres	15.398	7.855	7.544	15.279	7.782	7.497	0,78

Fuente: Elaboración propia a partir de datos del INE. Padrón municipal de habitantes 2021

Fecha de actualización: 21/06/2022

CES Extremadura INFORMA. PADRÓN DE HABITANTES

El total de personas inscritas en el Padrón Continuo en Extremadura a 1 de enero de 2022, con datos provisionales, fue de 1.053.302 habitantes (47.432.805 habitantes en España), lo que supone una disminución respecto a 2021 del 0,44% y un aumento del 0,07% en España. De este total, 37.083 personas son residentes extranjeros y 5.417.883 en el caso de España, representando el 3,52% y el 11,42% del total de inscritos respectivamente.

Movimiento Natural de población. Nacimientos. 2021 provisionales

Tasa de variación anual del número de nacimientos 2020-2021 (%)

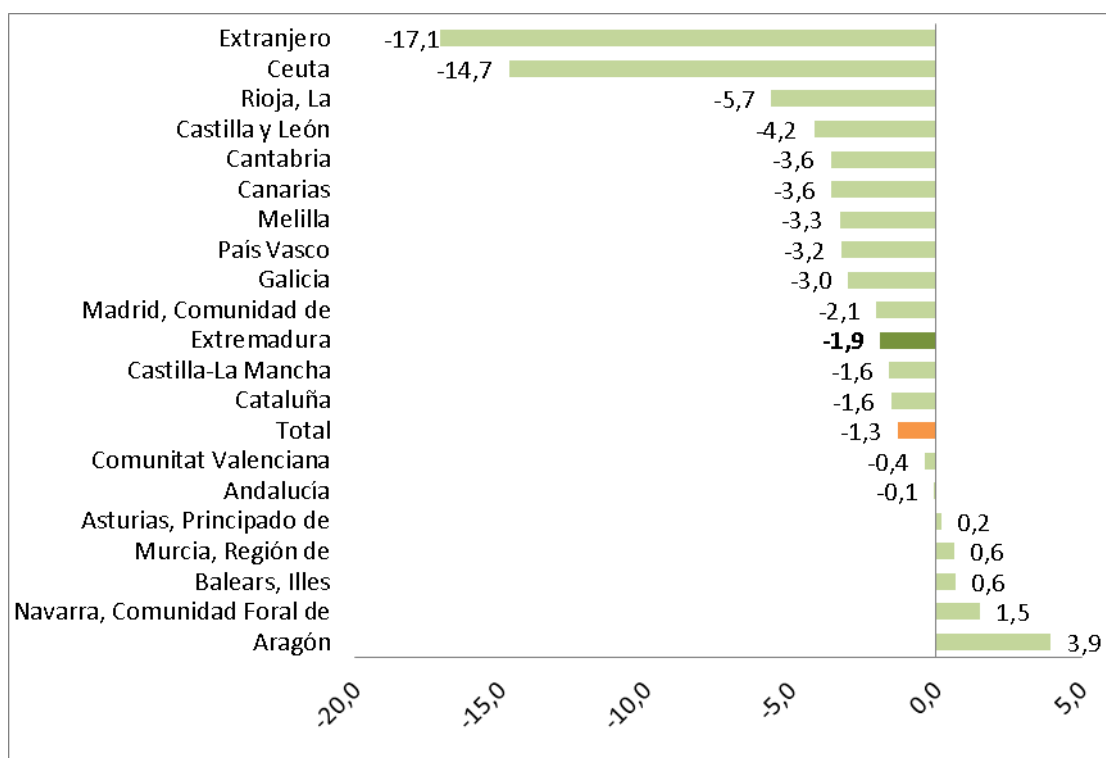

Fuente: Elaboración propia a partir de datos del INE. Movimientos Natural de Población. 2019 Datos definitivos

Fecha de actualización: 16/06/2022

CES Extremadura INFORMA. MOVIMIENTO NATURAL DE POBLACIÓN. NACIMIENTOS

En 2021 nacieron en Extremadura, un total de 7.238 niños, es decir, 142 menos que en el mismo periodo del año anterior (un 1,9% menos). Los mayores descensos se dieron en la Ciudad Autónoma de Melilla (-14,7%) y en la Rioja (-5,7%).

Movimiento Natural de población. Defunciones 2021 provisionales

Tasa de variación de defunciones 2020-2021 (%)

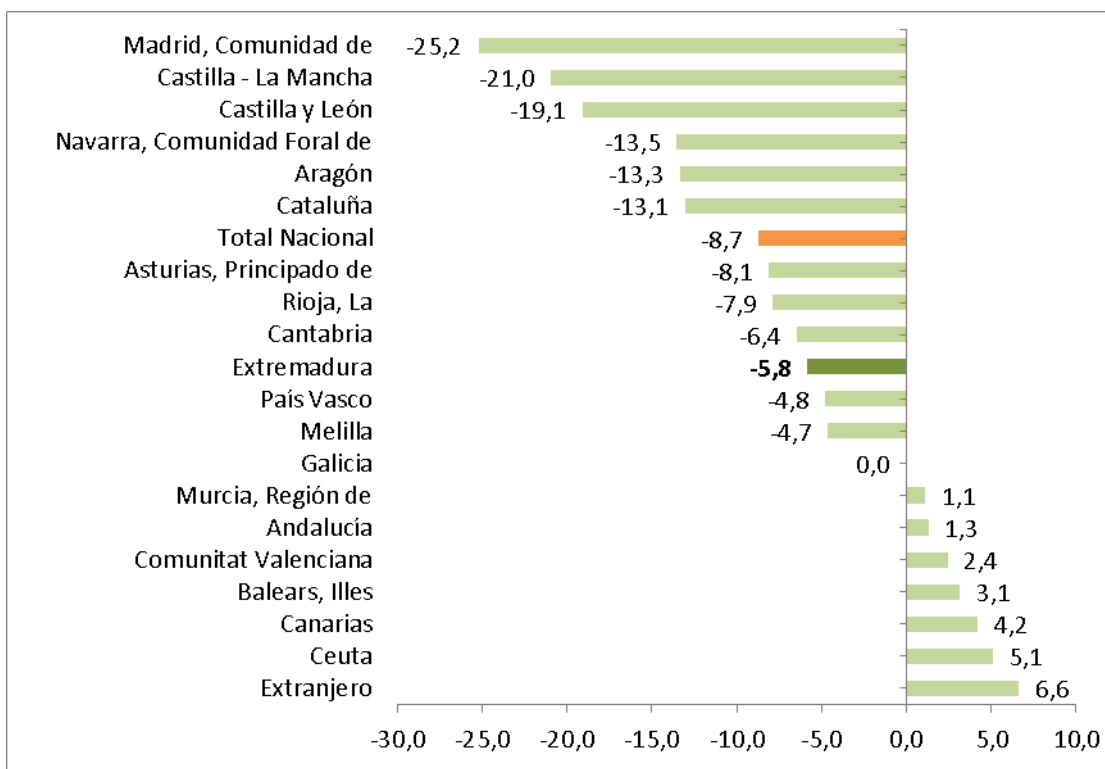

Fuente: Elaboración propia a partir de datos del INE. Movimientos Natural de Población

Fecha de actualización: 15/06/2022

CES Extremadura INFORMA. MOVIMIENTO NATURAL DE POBLACIÓN. DEFUNCIONES

En 2021 fallecieron en Extremadura 12.333 personas, lo que supuso un 5,8% menos que en el mismo periodo del año anterior. El número de defunciones disminuyó en la mayor parte de los territorios.

Movimiento Natural de población. Saldo vegetativo. 2021 provisionales

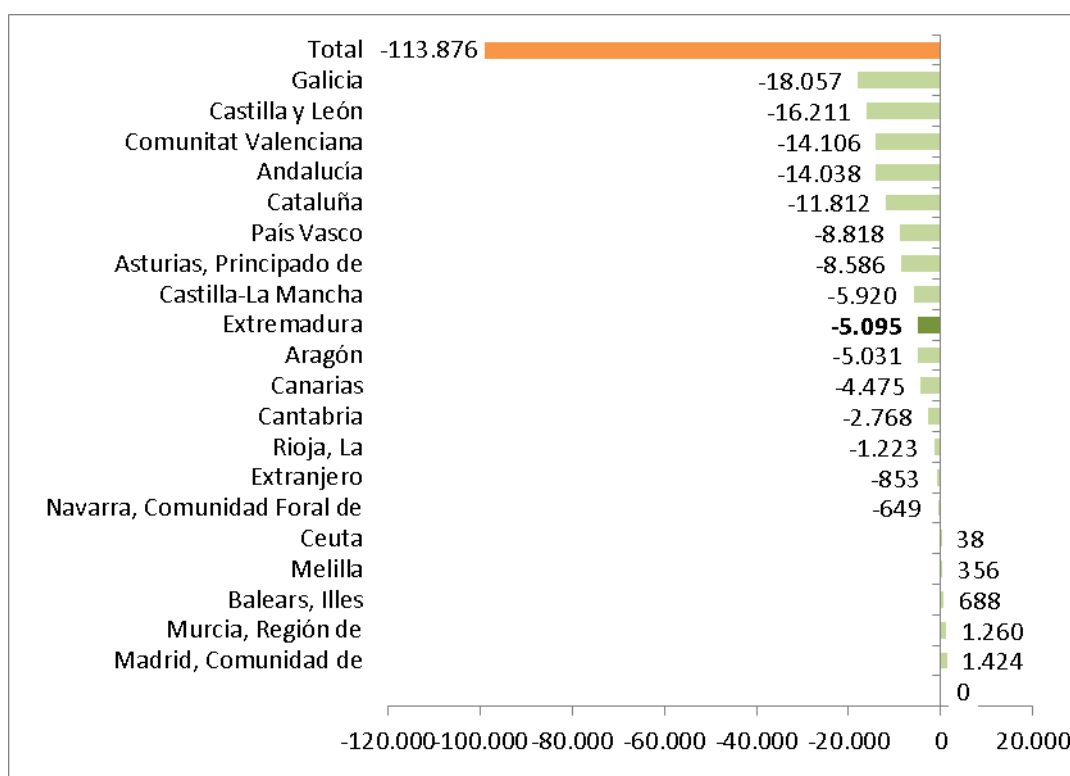

Fuente: INE. Movimientos Natural de Población.

Fecha de actualización: 15/06/2022

CES Extremadura INFORMA. MOVIMIENTO NATURAL DE POBLACIÓN. SALDO VEGETATIVO

El saldo vegetativo (nacimientos menos defunciones) con datos provisionales para 2021, fue negativo en casi todas las Comunidades Autónomas, entre ellas Extremadura. Las tres comunidades con saldo vegetativo más acusado fueron Galicia (-18.057), Castilla y León (-16.211), y Comunidad Valenciana (-14.106) y las que registraron saldo vegetativo positivo fueron Madrid (1.424), Murcia (1.260) e Islas Baleares (688), y las ciudades autónomas de Melilla (356) y Ceuta (38).

***Estadística de migraciones.
Saldo migratorio con las Comunidades.
Extremadura. 2021 definitivo.***

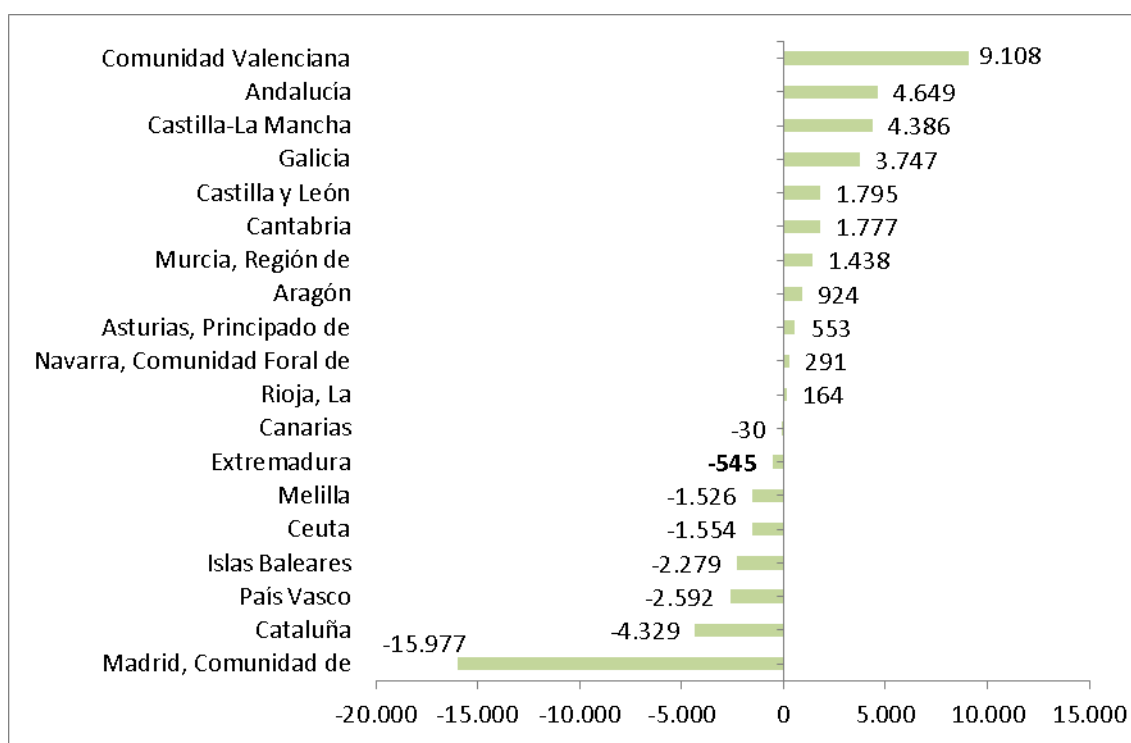

Fuente: Elaboración propia a partir de datos del INE. Estadística de Migraciones. *Datos definitivos

Fecha de actualización: 21/06/2022

CES Extremadura INFORMA. ESTADÍSTICA DE MIGRACIONES. SALDO MIGRATORIO CON LAS COMUNIDADES AUTÓNOMAS

En 2021, con datos definitivos, las Comunidades Autónomas de Valencia, Andalucía y Castilla la Mancha, presentaron los saldos migratorios positivos más elevados entre Comunidades Autónomas. En el extremo opuesto, Madrid, Cataluña y País Vasco presentaron los saldos migratorios negativos más importantes.

***Estadística de Migraciones.
Saldo migratorio con el extranjero.
Extremadura. 2021 definitivos***

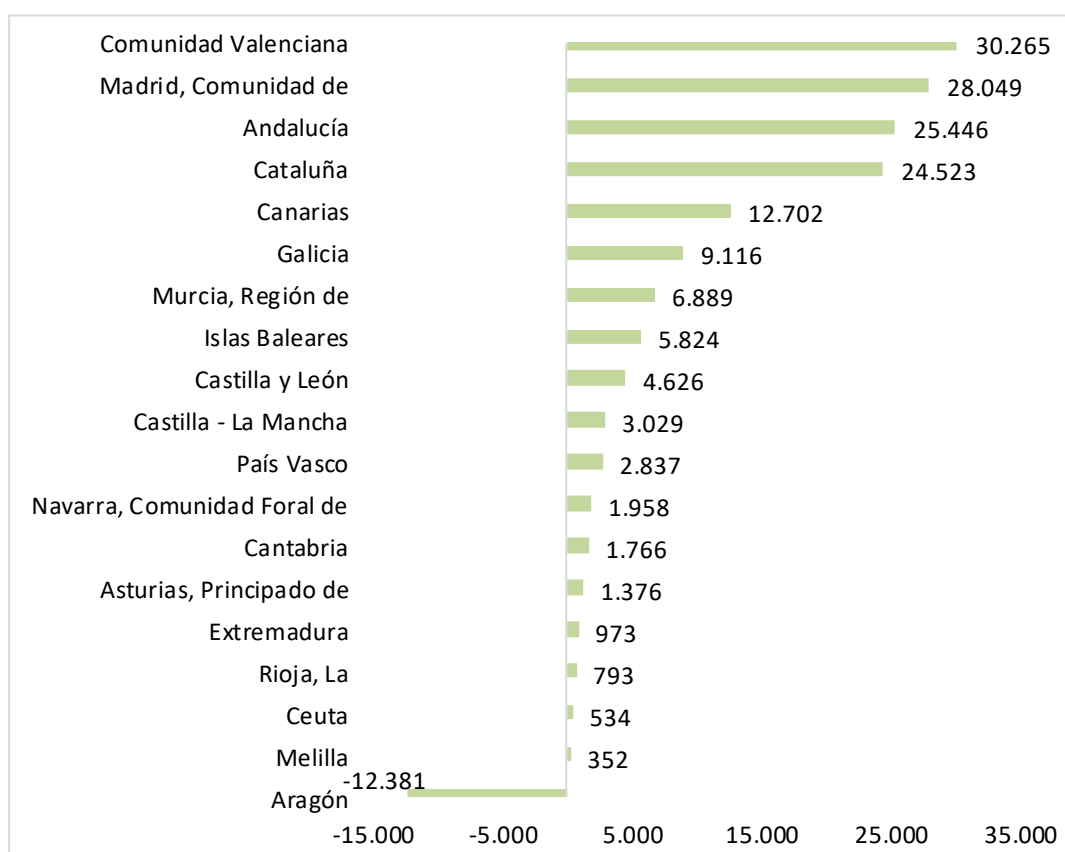

Fuente: Elaboración propia a partir de datos del INE. Estadística de Migraciones. Datos definitivos.

Fecha de actualización: 21/06/2022

CES Extremadura INFORMA. ESTADÍSTICA DE MIGRACIONES. SALDO MIGRATORIO CON EL EXTRANJERO.

Durante 2021 presentaron saldo migratorio positivo con el exterior todas las comunidades con excepción de Aragón. Los saldos más elevados se dieron en Comunidad Valenciana (30.265), Madrid (28.049) y Andalucía (25.446).

Por el contrario, las comunidades con menores saldos migratorios fueron Aragón (-12.381), y las ciudades autónomas de Melilla (352) y Ceuta (534).

Precio medio por m² de vivienda libre. Extremadura. II trimestre 2022

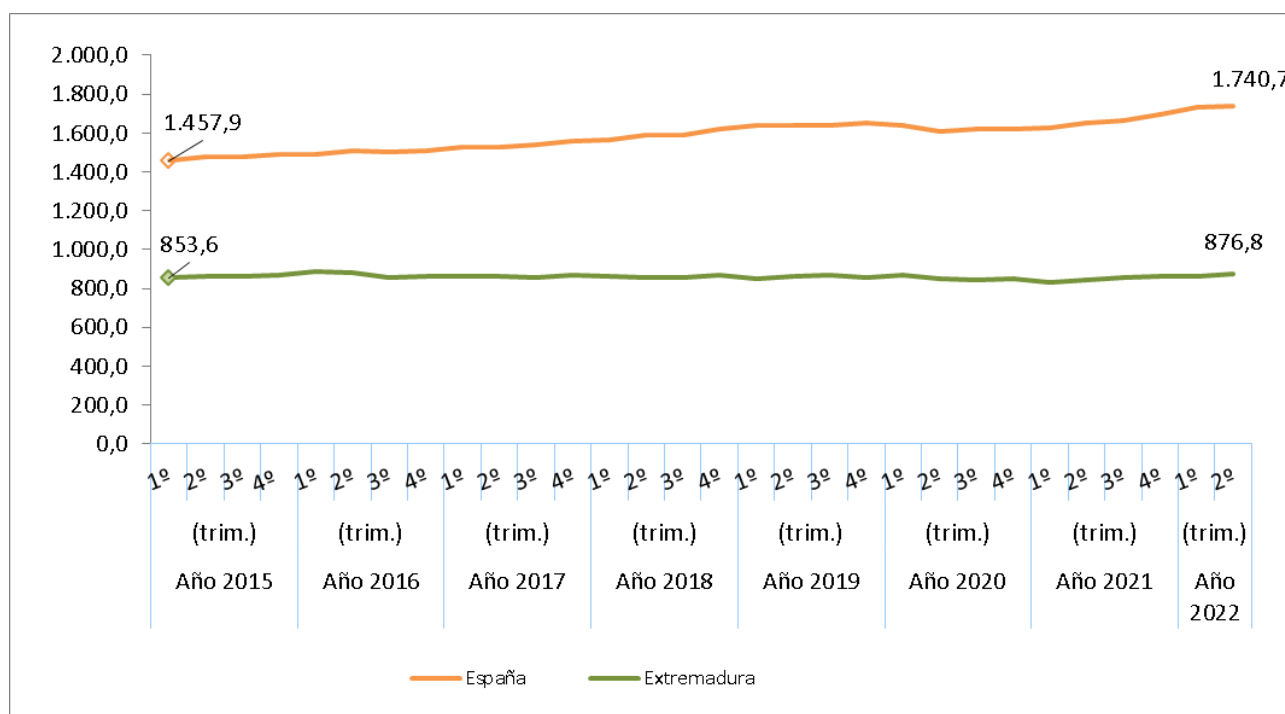

Fuente: Elaboración propia a partir de datos del Ministerio de Fomento

Fecha actualización: 21/09/2022

CES Extremadura Informa. PRECIO MEDIO POR METROS CUADRADO DE VIVIENDA LIBRE.

- El precio medio del metro cuadrado de la vivienda libre se situó en 876,8 euros en Extremadura en el segundo trimestre de 2022.
- En España fueron 1.740,7 euros por metro cuadrado.

Transmisión de Derechos de la Propiedad. Venta vivienda libre y protegida. Extremadura. Julio 2022

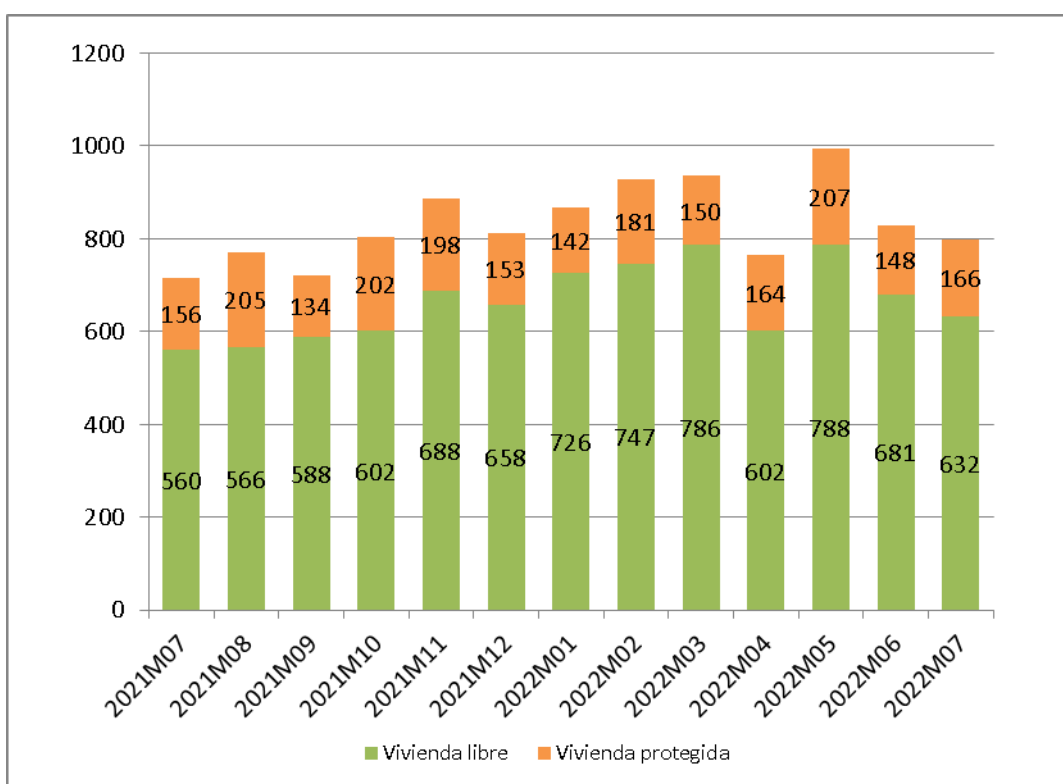

Fuente: Elaboración propia a partir de datos del INE

Fecha de actualización: 21/09/2022

CES Extremadura Informa. TRANSMISIÓN DE DERECHOS DE LA PROPIEDAD.

En el mes de julio de 2022 se produjeron en Extremadura 798 compraventas de viviendas, de las que 166 eran viviendas protegidas y 632 viviendas libres.

***Transmisión de Derechos de la Propiedad.
Venta de vivienda nueva y usada.
Extremadura. Julio 2022***

Número de compraventa de viviendas nuevas y usadas registradas en Extremadura

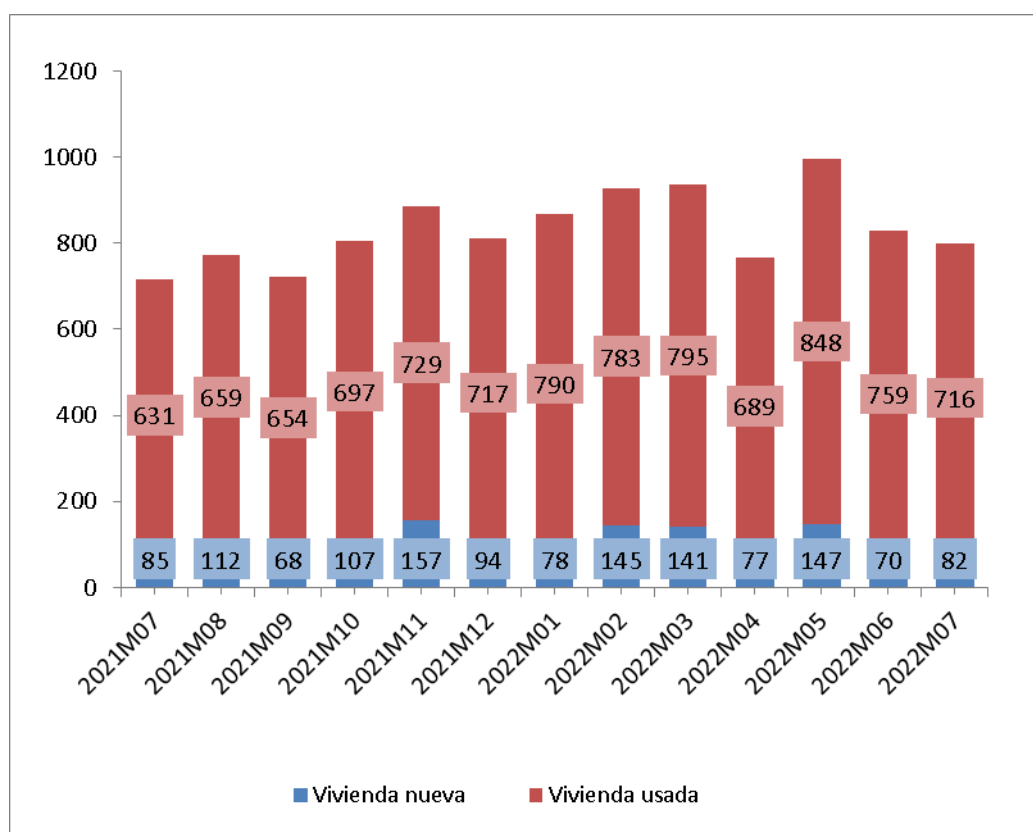

Fuente: Elaboración propia a partir de datos del INE

Fecha de actualización: 21/09/2022

CES Extremadura INFORMA. TRANSMISIÓN DE DERECHOS DE LA PROPIEDAD

En Extremadura, en el mes julio de 2022 se produjeron 798 compraventas de viviendas, de las que 82 eran viviendas nuevas y 716 eran viviendas usadas.

Hipotecas sobre viviendas. Julio 2022

Variación interanual (%) Número de hipotecas sobre viviendas Extremadura-España

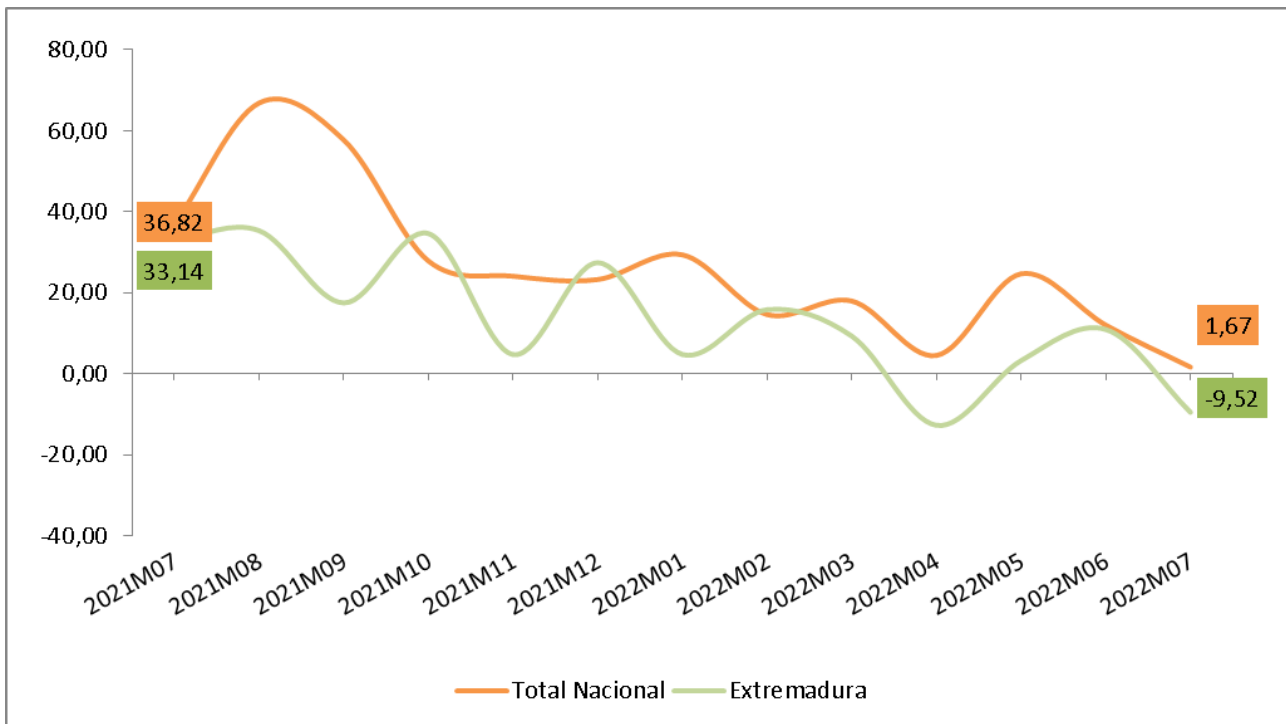

Fuente: Elaboración propia a partir de los datos del INE. Los datos son provisionales

Fecha de actualización: 29/09/2022

CES Extremadura INFORMA. ESTADÍSTICA DE HIPOTECAS.

- La variación interanual en el número de hipotecas sobre viviendas en Extremadura en el mes de julio fue de un -9,52%.
- En España esta variación fue de 1,67%.

Estadísticas sobre ejecuciones hipotecarias (II trimestre 2022)

Certificaciones por ejecuciones hipotecarias iniciadas e inscritas

	2022-T II			
	Total fincas	Viviendas	Viviendas de persona física	Viviendas de persona jurídica
Total	7.115	4.596	3.857	739
Andalucía	1.410	1.041	950	91
Aragón	142	81	70	11
Asturias, Principado de	86	61	54	7
Islas Baleares	177	135	39	96
Canarias	226	153	134	19
Cantabria	84	44	44	0
Castilla - La Mancha	448	192	164	28
Castilla y León	252	119	86	33
Cataluña	1.186	804	726	78
Comunitat Valenciana	1.552	1.054	817	237
Extremadura	115	61	50	11
Galicia	375	197	105	92
Madrid, Comunidad de	561	350	331	19
Murcia, Región de	313	190	177	13
Navarra, Comunidad Foral de	49	20	18	2
País Vasco	81	53	52	1
Rioja, La	48	35	34	1
Ceuta	9	5	5	0
Melilla	1	1	1	0

Fuente: Elaboración propia a partir de datos del INE

Fecha de actualización: 07/09/2022

CES Extremadura INFORMA. ESTADÍSTICA SOBRE EJECUCIONES HIPOTECARIAS.

En el segundo trimestre de 2022, las comunidades autónomas con mayor número de ejecuciones hipotecarias sobre viviendas fueron: Andalucía (1.041), Comunidad Valenciana (1.054) y Cataluña (804). En sentido contrario, las que presentaban un número menor de ejecuciones fueron, además de las ciudades autónomas, la Comunidad Foral de Navarra (20), La Rioja (35) y Cantabria (44). Extremadura presentó un total de 61 ejecuciones sobre viviendas, 50 de personas físicas y 11 de personas jurídicas.

Pensiones contributivas Agosto 2022

Importe medio pensiones contributivas de jubilación
(Extremadura y España)

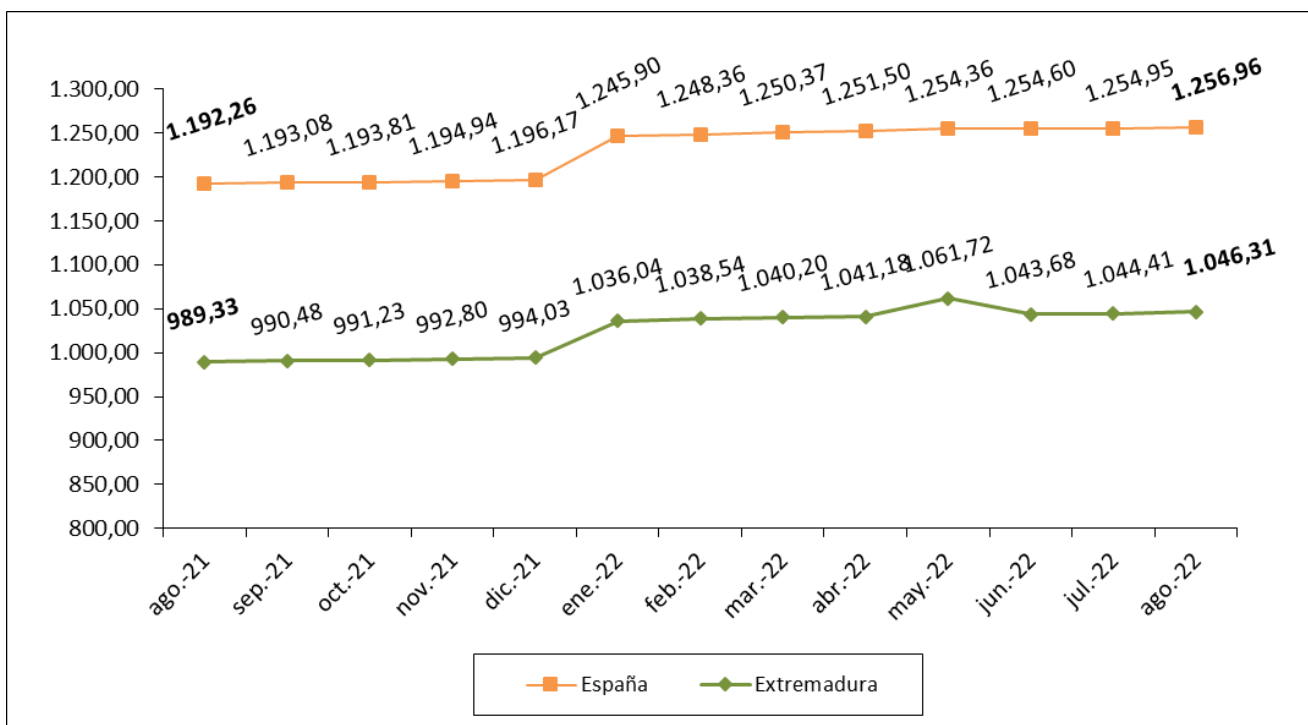

Fuente: Elaboración propia a partir de datos del Ministerio de Empleo y Seguridad Social.

Fecha de actualización: 27/09/2022

CES Extremadura Informa. PENSIONES CONTRIBUTIVAS.

- La *cuantía media de la pensión de jubilación* alcanzó en Extremadura los 1.046,31 euros.
- En España, esta pensión llegó a los 1.256,96 euros.

Pensiones no contributivas de jubilación. Agosto 2022

Importe medio pensiones no contributivas de jubilación (Extremadura y España)

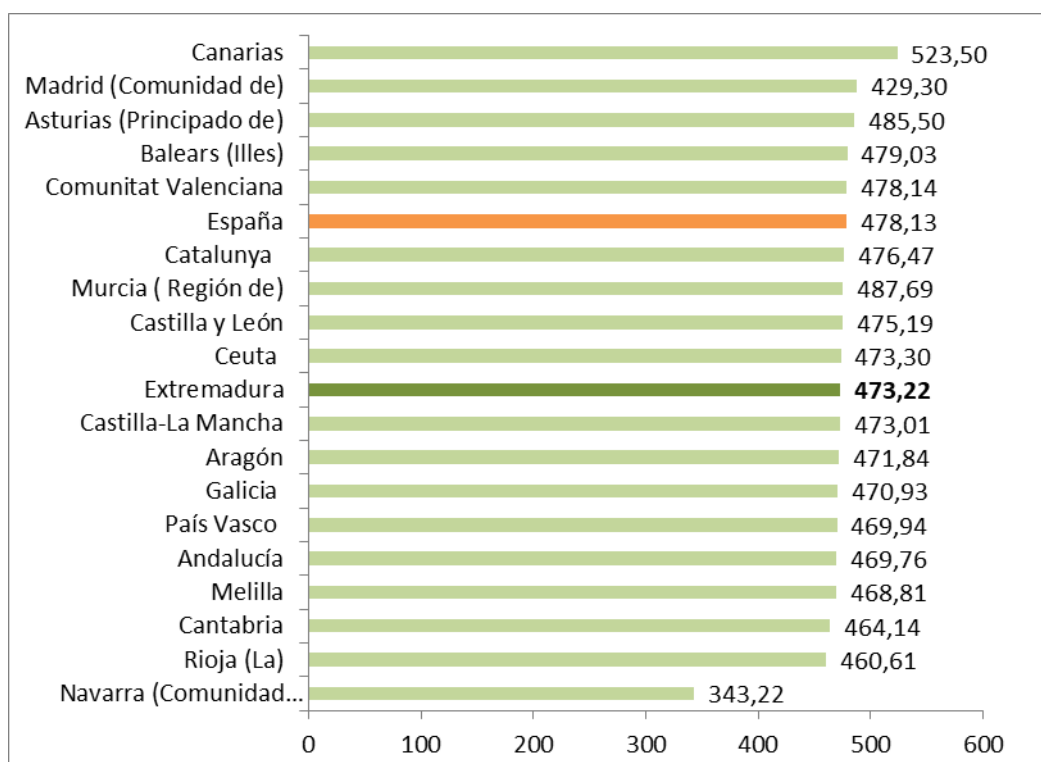

Fuente: Elaboración propia a partir de datos del Ministerio de Sanidad, Servicios Sociales e Igualdad. Instituto de Mayores y Servicios Sociales (IMSERSO).

Nota: Junto a la mensualidad se abona una paga extra

Fecha de actualización: 08/09/2022

CES de Extremadura INFORMA. PENSIONES NO CONTRIBUTIVAS DE JUBILACIÓN

- En el mes de agosto había en Extremadura 7.128 PNC's de jubilación, lo que supuso el 2,67% del total de España.
- El importe medio de las PNC's de jubilación fue de 473,22 euros en Extremadura y de 478,13 euros en España.

Sistema para la Autonomía y Atención a la Dependencia. 31 de agosto 2022

Porcentaje de personas con resolución de PIA en relación a la población de las Comunidades Autónomas

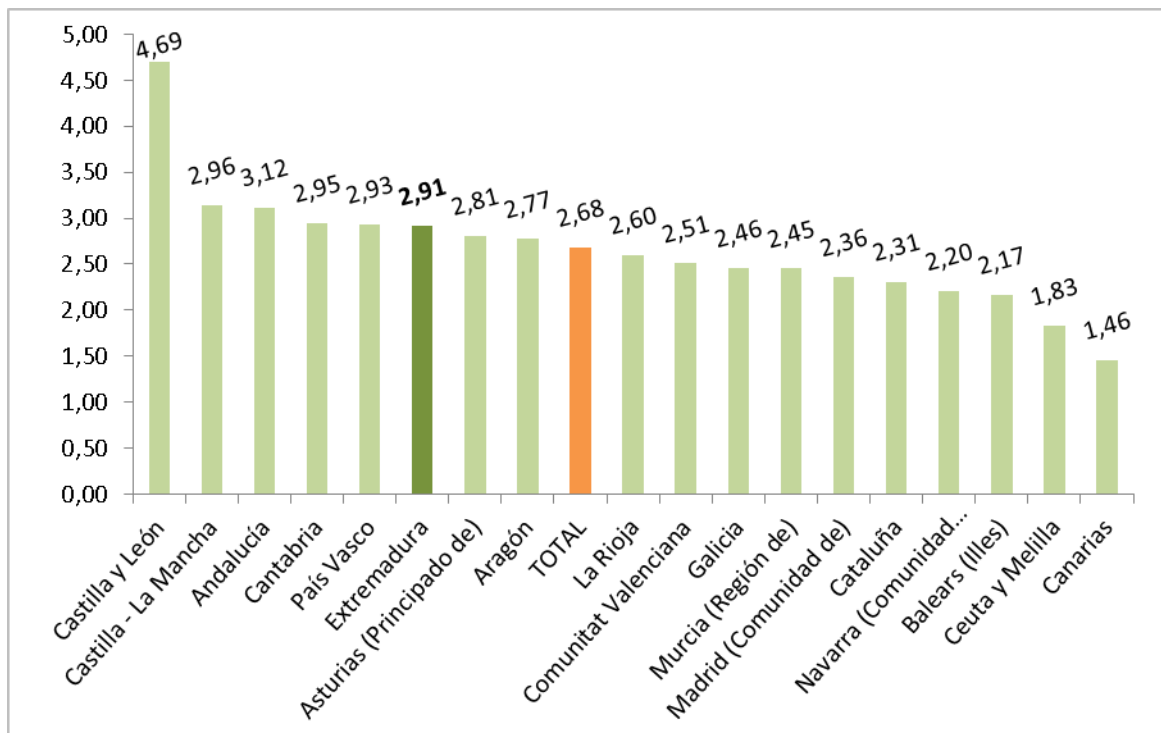

Fuente: Elaboración propia a partir de datos del Ministerio de Sanidad, Servicios Sociales e Igualdad. SAAD
Fecha actualización: 16/09/2022

CES Extremadura INFORMA. DEPENDENCIA. PERSONAS BENEFICIARIAS

A 31 de agosto de 2022, hay en Extremadura un total de 30.846 personas beneficiarias con prestación (un 2,91% de la población). En la media española suman un total de 1.270.102 personas (un 2,68% de la población).

***Sistema para la Autonomía y Atención
a la Dependencia. Solicitudes.
31 de agosto de 2022***

Porcentaje de solicitudes registradas en relación a la población
de las Comunidades Autónomas

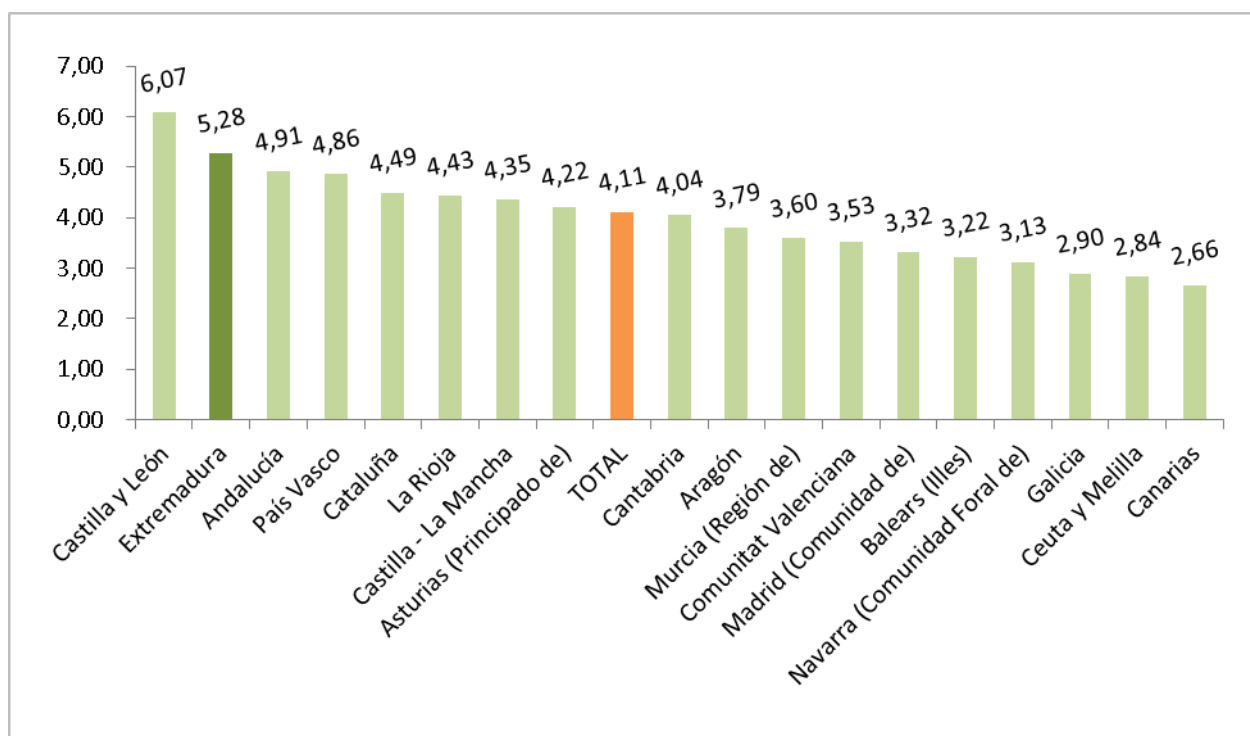

Fuente: Elaboración propia a partir de datos del Ministerio de Sanidad, Servicios Sociales e Igualdad. SAAD

Fecha actualización: 16/09/2022

CES Extremadura INFORMA. DEPENDENCIA. SOLICITUDES REGISTRADAS

A 31 de agosto de 2022, hay en Extremadura un total de 55.953 solicitudes registradas encontrándose por encima de la media española en cuanto a solicitudes en relación a la población (un 5,28% de la población en Extremadura y un 4,11% en la media española).

Encuesta de Presupuestos Familiares. Gasto medio por hogar. Extremadura 2020-2021

Distribución porcentual por grupos de gasto del gasto medio del hogar 2020-2021

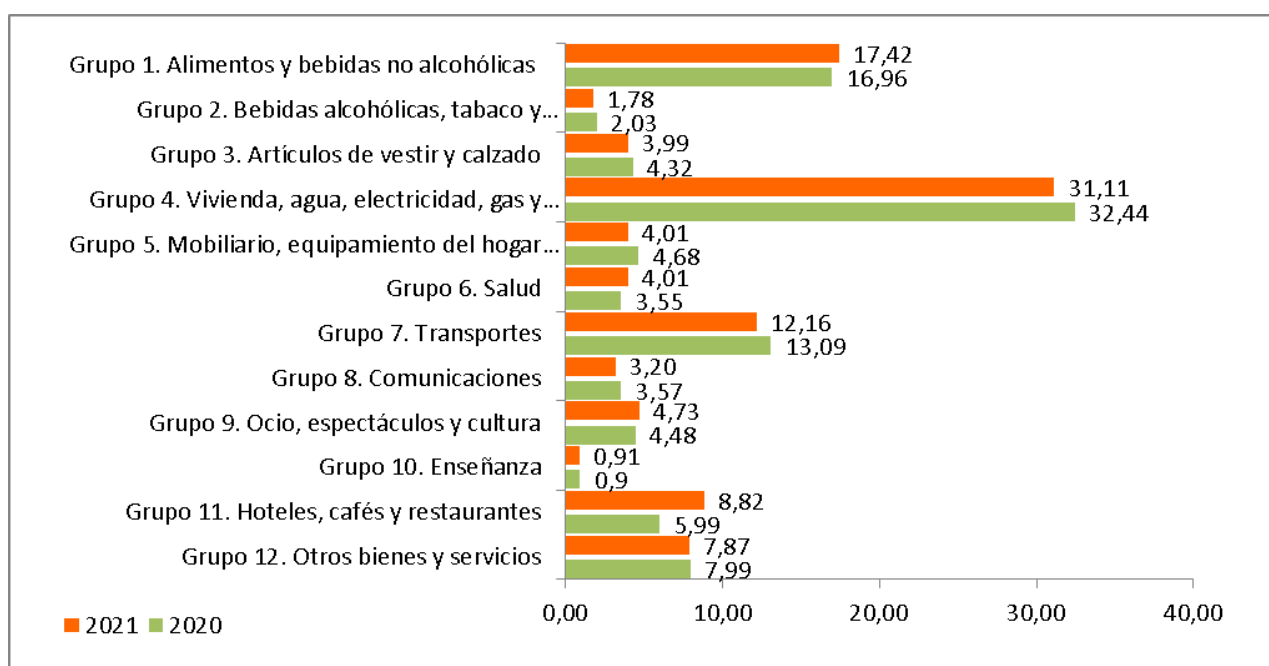

Fuente: Elaboración propia a partir de datos del INE. Encuesta de Presupuestos Familiares (EPH)

Fecha de actualización: 29/06/2022

CES Extremadura INFORMA. ENCUESTA DE PRESUPUESTOS FAMILIARES. GASTO MEDIO POR HOGAR

En el análisis por grupos de gasto, los hogares de Extremadura destinaban el 31,11% de su presupuesto a gastos relacionados con la vivienda (este grupo incluye alquileres reales, gastos corrientes de agua, electricidad, gas, comunidad, reparaciones, calefacción, así como un alquiler estimado en aquellos casos en los que el hogar es propietario de la vivienda o disfruta en régimen de cesión), y el 17,42% a alimentos. En el último año la reducción más importante tuvo lugar en los gastos destinados a vivienda, agua, electricidad, gas y otros combustibles, mientras que el aumento más significativo se produjo en los gastos destinados a hoteles, cafés y restaurantes.

**Encuesta de Condiciones de Vida.
Ingresos medios.
Extremadura- España 2011-2021**

Ingresos por personas en Extremadura y España,
2011-2021 (años de realización de la encuesta)

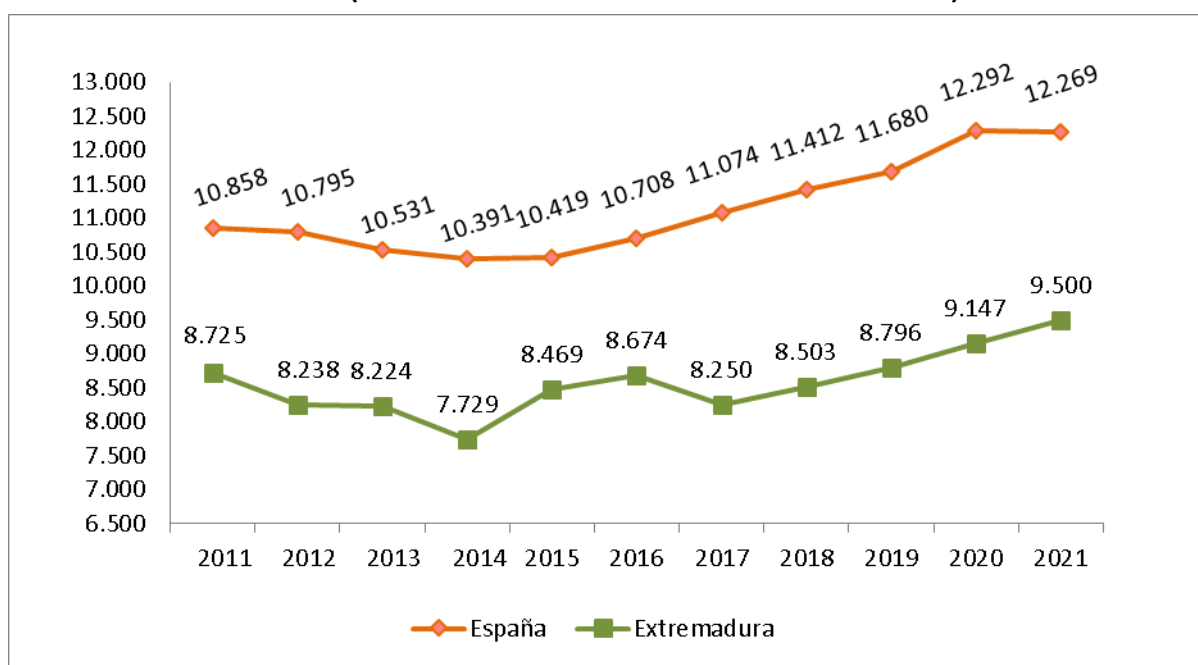

Fuente: Elaboración propia a partir de datos del INE. Encuesta de Condiciones de Vida

Fecha de actualización: 29/06/2022

CES Extremadura INFORMA. ENCUESTA DE CONDICIONES DE VIDA. INGRESOS POR PERSONA

En Extremadura, los ingresos medios por persona, muestran una evolución negativa desde el año 2010 aunque se puede observar una recuperación en 2015 y 2016 que vuelve a producirse en los tres últimos años. En 2021, asistimos a una nueva recuperación de los ingresos al pasar de los 9.147 euros del año anterior hasta los 9.500 euros de ingresos medios (correspondientes a 2020).

**Encuesta de Condiciones de Vida.
Riesgo de pobreza.
Extremadura- España 2011-2021**

Porcentaje de población en riesgo de pobreza en Extremadura y España, 2011-2021

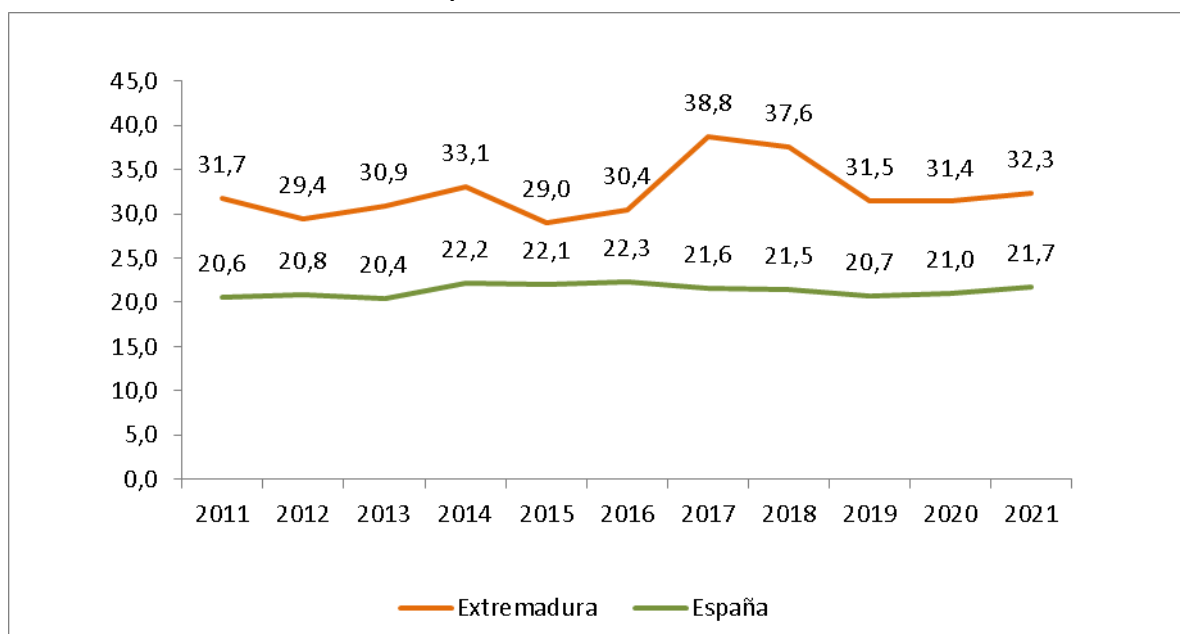

Fuente: Elaboración propia a partir de datos del INE. Encuesta de Condiciones de Vida
Fecha de actualización: 29/06/2022

CES Extremadura INFORMA. ENCUESTA DE CONDICIONES DE VIDA. RIESGO DE POBREZA

El porcentaje de población en riesgo de pobreza aumentó respecto al año anterior en Extremadura y en España. La población en riesgo de pobreza es un indicador relativo que mide la desigualdad. No mide pobreza absoluta, sino cuántas personas tienen ingresos bajos en relación al conjunto de la población. Así, el 21,7% de la población residente en España estaba por debajo del umbral de la pobreza, frente al 21,0% registrado el año anterior. En Extremadura este porcentaje fue de 32,3% frente al 31,4% del año anterior.



Consejo
Económico y
Social de
Extremadura

NORMAS DE INTERÉS PUBLICADAS



BOLETÍN OFICIAL DEL ESTADO

NORMAS DE INTERÉS PUBLICADAS. SEPTIEMBRE 2022

JEFATURA DEL ESTADO

Ley 17/2022, de 5 de septiembre, por la que se modifica la Ley 14/2011, de 1 de junio, de la Ciencia, la Tecnología y la Innovación.

B.O.E. nº. 214, 6 de septiembre de 2022

<https://www.boe.es/boe/dias/2022/09/06/>

JEFATURA DEL ESTADO

Ley Orgánica 10/2022, de 6 de septiembre, de garantía integral de la libertad sexual.

B.O.E. nº. 214, 7 de septiembre de 2022

<https://www.boe.es/boe/dias/2022/09/07/index.php>

MINISTERIO DE POLÍTICA TERRITORIAL

Real Decreto 667/2022, de 1 de agosto, por el que se modifica el Real Decreto 1162/2018, de 14 de septiembre, por el que se regula la Comisión interministerial de coordinación de la Administración periférica del Estado.

B.O.E. nº. 214, 7 de septiembre de 2022

<https://www.boe.es/boe/dias/2022/09/07/index.php>

MINISTERIO DE CIENCIA E INNOVACIÓN

Real Decreto 732/2022, de 6 de septiembre, por el que se regula la concesión directa de subvenciones a diversas entidades para el desarrollo de actuaciones que son exponentes de la dimensión social y económica de la ciencia.

B.O.E. nº. 214, 7 de septiembre de 2022

<https://www.boe.es/boe/dias/2022/09/07/index.php>

MINISTERIO DE INDUSTRIA, COMERCIO Y TURISMO

Extracto de la Resolución de 8 de septiembre de 2022, de la Fundación EOI, F.S.P. por la que se aprueba la convocatoria para la concesión de ayudas dirigidas a impulsar la innovación abierta a través de la iniciativa «Activa Startups», en el marco del Plan de Recuperación, Transformación y Resiliencia

B.O.E. nº. 221, 14 de septiembre de 2022

<https://www.boe.es/boe/dias/2022/09/14/>

MINISTERIO DE INCLUSIÓN, SEGURIDAD SOCIAL Y MIGRACIONES

Real Decreto 789/2022, de 27 de septiembre, por el que se regula la compatibilidad del Ingreso Mínimo Vital con los ingresos procedentes de rentas del trabajo o de la actividad económica por cuenta propia con el fin de mejorar las oportunidades reales de inclusión social y laboral de las personas beneficiarias de la prestación.

B.O.E. nº. 233, 28 de septiembre de 2022

<https://www.boe.es/boe/dias/2022/09/28/>

MINISTERIO PARA LA TRANSICIÓN ECOLÓGICA Y EL RETO DEMOGRÁFICO

Orden TED/934/2022, de 23 de septiembre, por la que se aprueban las bases reguladoras de la concesión de ayudas por concurrencia competitiva para la elaboración de proyectos de mejora de la eficiencia del ciclo urbano del agua y la primera convocatoria de subvenciones (2022) en concurrencia competitiva de proyectos de mejora de la eficiencia del ciclo urbano del agua (PERTE digitalización del ciclo del agua), en el marco del Plan de Recuperación, Transformación y Resiliencia.

B.O.E. nº. 235, 30 de septiembre de 2022

<https://www.boe.es/boe/dias/2022/09/30/>

DIARIO OFICIAL DE EXTREMADURA

NORMAS DE INTERÉS PUBLICADAS. Septiembre 2022

CONSEJERÍA DE EDUCACIÓN Y EMPLEO

Formación para el empleo. Subvenciones.- Orden de 29 de agosto de 2022 por la que se establecen las bases reguladoras de las subvenciones destinadas a financiar la formación declarada como estratégica en proyectos empresariales de interés para el empleo de la Comunidad Autónoma de Extremadura.

DOE nº 170, 5 de septiembre

<http://doe.juntaex.es/ultimosdoe/mostrardoe.php?fecha=20220905&t=o>

CONSEJERÍA DE AGRICULTURA, DESARROLLO RURAL, POBLACIÓN Y TERRITORIO

Agricultura. Ayudas.- Decreto-ley 3/2022, de 31 de agosto, por el que se regulan ayudas temporales excepcionales en el marco del Fondo Europeo Agrícola de Desarrollo Rural (FEADER) a agricultores y pymes en respuesta a las especiales repercusiones de la invasión de Ucrania por parte de Rusia.

DOE nº 174, 9 de septiembre

<http://doe.juntaex.es/ultimosdoe/mostrardoe.php?fecha=20220909&t=o>

CONSEJERÍA DE AGRICULTURA, DESARROLLO RURAL, POBLACIÓN Y TERRITORIO

Frutas y Hortalizas. Ayudas.- Resolución de 23 de septiembre de 2022, de la Secretaría General, por la que se establece la convocatoria de ayudas estatales destinadas a las organizaciones de productores de frutas y hortalizas que sean titulares de centrales de acondicionamiento que hayan sufrido pérdidas como consecuencia de las heladas asociadas a la borrasca Ciril en la Comunidad Autónoma de Extremadura para el año 2022.

DOE nº 187, 28 de septiembre

<http://doe.juntaex.es/ultimosdoe/mostrardoe.php?fecha=20220928&t=o>



Junta de Extremadura