



Consejo
Económico y
Social de
Extremadura

RAES

Revista de Actualidad Económica y Social

JULIO 2023. Número 92

**DATOS DE LA
ACTUALIDAD ECONÓMICA,
LABORAL Y SOCIAL DE
EXTREMADURA**

**NOTICIAS Y NORMAS DE
INTERÉS PUBLICADAS**

DIRECCIÓN:

María Mercedes Vaquera Mosquero

COORDINADORA:

María José Pecero Cuellar

EQUIPO TÉCNICO:

Micaela Isabel Pérez Santana
Andrés Humánez Carroza
María José Navarro Martínez

REVISTA DE ACTUALIDAD ECONÓMICA Y SOCIAL
Publicación Electrónica

EDITA: CES DE EXTREMADURA
Avda. de Valhondo, 1, 4ª planta
cesextremadura@juntaex.es

Tel. 924009222

La reproducción de esta publicación está permitida citando su procedencia

Mérida, 2023

Composición del Pleno del Consejo Económico y Social de Extremadura

Presidenta: Dña. María Mercedes Vaquera Mosquero.
Secretaria General: Dña. María José Pecero Cuellar

Grupo I

Vicepresidente: D. Juan José Bote Chacón (CC.OO.)

Dña. María Jesús Estévez Herrera. (CC.OO.)

D. José Mateos Canelo (CC.OO.)

Dña. Beatriz Blanco Macarro (CC.OO.)

D. Francisco Morcillo Pereiro (UGT)

Dña. María Ángeles Rodríguez Márquez (UGT)

Dña. Érica Gutiérrez Méndez (UGT)

D. Ricardo Salaya Monsell (UGT)

Grupo II

Vicepresidente: D. Francisco Javier Peinado Rodríguez. (Confederación Regional Empresarial Extremeña- CREEX)

D. Francisco Sánchez Guijo. (CREEX)

Dña. Pilar Coslado Santibáñez (CREEX)

Dña. Pilar Acosta Llera (CREEX)

D. Pedro Rosado Alcántara (CREEX)

Dña. Luisa Santana Muñoz (CREEX)

D. Manuel Guerrero Pérez (CREEX)

Dña. Margarita Redondo Pámpano (CREEX)

Grupo III

En representación de las organizaciones que se indican:

Dña. Dolores Contador García. (Organizaciones Profesionales Agrarias)

D. Ángel Pacheco Conejero. (Economía Social)

D. Javier Rubio Merinero. (Representante de usuarios y consumidores).

D. Francisco Pedraja Chaparro. (Universidad de Extremadura).

Dña Mª Isabel Sánchez Jiménez. (Consejo de la Juventud)

D. Jesús Palo Tiburcio (Representante del Tercer Sector).

Dña. María Angustias Ventura Tirado. (Experta y portavoz grupo Tercero)

Dña. Carmen Pineda González (Experta).

Índice

Actualidad

Noticias	7
Actualidad Económica	14
• PIB Extremadura	15
• Deuda Pública	16
• Recaudación tributaria	17
• Licitación Pública	19
• Sociedades mercantiles	21
• Coste laboral total	23
• Índice de precios de consumo	24
• Índice de precios industriales	26
• Índice de producción industrial	27
• Índice de comercio al por menor	28
• Comercio exterior	29
• Ocupación hotelera	30
Actualidad Laboral	31
• Encuesta de población activa	32
• Paro registrado	36
• Afiliación a la Seguridad Social	37
• Contratos registrados	39
• Prestaciones por desempleo	40
• Huelgas y cierres patronales	41
• Mediación, arbitraje y conciliación	42
• Cooperativas y Sociedades Laborales	43
• Accidentes de trabajo	44
Actualidad Social	45
• Padrón municipal	46
• Movimiento natural de población	47
• Migraciones	50
• Compraventa de viviendas	52
• Hipotecas	55
• Prestaciones sociales	57
• Dependencia	59
• Presupuestos familiares	61
• Condiciones de vida	62
Normas de interés publicadas	64

ACTUALIDAD



*Mª Mercedes Vaquera Mosquero
Presidenta del CES de Extremadura*

Las actividades, más destacadas, que el Consejo Económico y Social de Extremadura ha desarrollado durante el mes de junio, son las siguientes:

PREMIOS EMPRESARIO EXTREMEÑO DEL AÑO.

El pasado 16 de junio y en la Torre de Sande (Cáceres) formé parte del jurado de los premios empresario extremeño del año del Periódico Extremadura si

En esta edición los premiados fueron, Luis J. García-Torremocha, CEO de Movilex Recycling Group (Empresario Extremeño del Año 2023); Cambio Energético (Premio Pyme), Dulce Muñoz (Directiva del Año); doctor Florencio Monje Gil (Iniciativa Empresarial); Higos y Derivados Extremeños (Promoción de Extremadura); Manuel García Barra (Trayectoria Empresarial); Carlos Serrano Paz (Joven Promesa) y 43 Grupo (Premio Especial de El Periódico Extremadura).



El acto de entrega de estos premios se celebró el 29 de junio en El Castillo de la Arguijuela en el transcurso de una gran gala que conmemoró también el centenario de El Periódico Extremadura y en el que estuve presente.

REUNIÓN EN EL CES DE ESPAÑA.

EL 21 de junio, mantuve una reunión en Madrid con el presidente del Consejo Económico y Social de España, D. Antón Costas Comesaña.

El objetivo de esta reunión fue establecer nuevas fórmulas de colaboración, así como fortalecer los lazos existentes entre el CES de España y el CES de Extremadura.

OTRAS ACTIVIDADES.

Al margen de estas actividades, la Comisión de Desarrollo Regional continúa con los trabajos de elaboración de la Memoria Socioeconómica 2022 y la Comisión de Asuntos Sociales con el Informe a iniciativa propia sobre la Vía de la Plata.

*M^a Mercedes Vaquera Mosquero
Presidenta del CES de Extremadura*



Consejo
Económico y
Social de
Extremadura

NOTICIAS



El empleo sigue al alza en mayo y supera por primera vez los 20,8 millones de trabajadores en activo.

El paro descende en 49.260 personas en mayo, a mínimos desde 2008, impulsado por los servicios.

2 de junio de 2023

<https://www.elperiodicoextremadura.com/economia/2023/06/02/paro-cae-49-260-personas-88205432.html>

La mitad de las carreras de la UEx que tienen nota de corte piden más de un 10.

De los 36 grados con más dificultades de acceso, 15 requieren una puntuación alta. Hay otros 45 títulos que no necesitan más de un 5 y tienen plazas sobrantes cada año.

5 de junio de 2023

<https://www.elperiodicoextremadura.com/extremadura/2023/06/05/mitad-carreras-uex-nota-corte-88339846.html>

Medicina y Matemáticas con Estadística, las carreras que piden más nota a los 5.400 alumnos de la EBAU.

Las pruebas empiezan este martes en 13 sedes de Extremadura y con el mismo formato de examen que en la pandemia.

6 de junio de 2023

<https://www.hoy.es/extremadura/medicina-matematicas-estadistica-carreras-piden-nota-5400-20230606073054-nt.html>

La firma de hipotecas cae un 35,8% en doce meses y el importe baja a 82.000 euros.

Las compraventas inmobiliarias cayeron un 14,8% en la región y la cantidad media prestada por los bancos descende un 18,3 por ciento, según datos de los notarios.

7 de junio de 2023

<https://www.hoy.es/extremadura/numero-hipotecas-firmadas-extremadura-venta-doce-meses-20230607185539-nt.html>

Cáritas alerta de que el empleo ya no es garantía de una vida «digna» en Extremadura

Las tres diócesis extremeñas advierten de la «cronificación de la pobreza», sobre todo entre las mujeres

8 de junio de 2023

<https://www.hoy.es/extremadura/caritas-alerta-empleo-garantia-vida-digna-extremadura-20230608073206-nt.html>

La energía solar aumentó un 40% en 2022 y ya es la renovable con más producción en la región.

Casi el 39% de la energía producida en Extremadura tiene origen renovable y dentro de este capítulo, la energía solar supone el 68,42%.

8 de junio de 2023

<https://www.hoy.es/extremadura/energia-solar-produccion-renovable-20230608133526-nt.html>

Evacúan a los 170 pasajeros del tren Cáceres-Sevilla por un incendio en el vagón de cola.

Entre ellos hay una excursión de alumnos que iban junto a sus padres y una mujer embarazada.

La compañía Renfe ha enviado nuevos trenes y autobuses para recoger a los viajeros.

10 de junio de 2023

<https://www.elperiodicoextremadura.com/extremadura/2023/06/10/evacuan-pasajeros-tren-caceres-sevilla-88544838.html>

Extremadura sigue a la cola en afiliados extranjeros, pese al aumento del 10% en un año.

La proporción sobre el total de los cotizantes, del 3,8%, queda muy lejos de la media española (12,6%).

Agricultura, hostelería y los trabajos del hogar y de cuidados, son los puestos que más ocupan Rumanía, Portugal, Marruecos y China, las naciones que aportan mayor cifra de empleados.

11 de junio de 2023

<https://www.elperiodicoextremadura.com/extremadura/2023/06/11/extremadura-sigue-cola-afiliados-extranjeros-88466100.html>

Extremadura suma en cinco meses casi tantas muertes en carretera como en todo 2022.

El fiscal delegado de Tráfico, Diego Yebra, achaca la alta siniestralidad al exceso de velocidad y pide más controles para evitarlo.

11 de junio de 2023

<https://www.hoy.es/extremadura/extremadura-suma-cinco-meses-tantas-muertes-carretera-20230611074325-nt.html>

Lista de espera en los mataderos para sacrificar ganado por la falta de paja.

La tonelada de paja cuesta 220 euros y no hay pastos en España, por lo que la situación para la ganadería bovina y ovina es desalentadora.

12 de junio de 2023

<https://www.hoy.es/extremadura/lista-espera-mataderos-sacrificar-ganado-falta-paja-20230612072011-nt.html>

Los juzgados continúan en huelga: el retraso supera ya al del inicio del covid.

Este primer trimestre se ha resuelto casi 1.100 causas menos que en el de 2020, al principio del confinamiento.

La actividad de estos primeros meses es la segunda más baja en diez años. Los abogados y procuradores se muestran preocupados.

13 de junio de 2023

<https://www.elperiodicoextremadura.com/extremadura/2023/06/13/juzgados-continuan-huelga-retraso-supera-88616718.html>

Los extremeños tienen las segundas mejores notas del país en la EBAU

Los estudiantes de la región acceden a la universidad con un 7,6 de media.

Solo los andaluces y los murcianos, con un 7,7, tienen una calificación mayor.

13 de junio de 2023

<https://www.elperiodicoextremadura.com/extremadura/2023/06/13/extremenos-segundos-pais-mejores-notas-ebau-88658051.html>

La línea del PERTE a la que opta Envision sube hasta 850 millones de euros.

El Ministerio de Industria trabaja en modificaciones presupuestarias para elevar la línea de las plantas de baterías.

La empresa que promueve la gigafactoría de Navalmoral fia su proyecto a estas ayudas: "Sin el PERTE, este proyecto no saldrá".

14 de junio de 2023

<https://www.elperiodicoextremadura.com/extremadura/2023/06/14/linea-perte-opta-envision-suba-88693210.html>

El 96,3% de los alumnos aprueban la EBAU en Extremadura.

Las mejores calificaciones las han obtenido estudiantes del IES Rodríguez Moñino de Badajoz, IES Gabriel y Galán de Plasencia y el IES Donoso Cortés de Don Benito, todos públicos.

15 de junio de 2023

<https://www.hoy.es/extremadura/963-alumnos-aprueban-ebau-extremadura-20230615142959-nt.html>

La ley que blinda el litio llega también al TC la próxima semana.

El Gobierno la recurrió al considerar que invade competencias del Estado.

El pleno decidirá ahora si admite o no a trámite la alegación.

15 de junio de 2023

<https://www.elperiodicoextremadura.com/extremadura/2023/06/15/ley-blinda-litio-llega-tc-88749202.html>

Las donaciones se triplican en Extremadura tras la rebaja fiscal de la Junta.

Las entregas de bienes entre personas vivas pasaron de menos de 300 a comienzos del año a más de un millar tras la reforma.

19 de junio de 2023

<https://www.hoy.es/extremadura/donaciones-triplican-extremadura-tras-rebaja-fiscal-junta-20230619071836-nt.html>

La primera comunidad solar de España para un pueblo entero ya funciona en Cedillo.

Más de trescientos vecinos se han adherido a este proyecto, que les permitirá beneficiarse a partir de ahora de hasta un 50% de ahorro en su consumo eléctrico.

19 de junio de 2023

<https://www.elperiodicoextremadura.com/extremadura/2023/06/19/primera-comunidad-solar-espana-pueblo-88799530.html>

La ley del litio, en suspenso hasta que el TC resuelva si sigue en vigor.

Para los juristas vulnera la libertad de empresa y Vara advierte que está en juego el desarrollo de la región.

No afecta a los proyectos mineros, pues ninguno tiene aún concedido el permiso de explotación.

22 de junio de 2023

<https://www.elperiodicoextremadura.com/extremadura/2023/06/22/ley-litio-suspenso-tc-resuelva-88988407.html>

El descarrilamiento de una máquina interrumpe la circulación de trenes entre Badajoz y Mérida.

Los pasajeros del Alvia con salida de Badajoz a las 7.25 horas han sido trasladados a Cáceres por carretera para continuar el viaje hasta Madrid.

El tránsito de convoyes se restableció a las 9.38 horas.

23 de junio de 2023

<https://www.elperiodicoextremadura.com/extremadura/2023/06/23/interrumpida-circulacion-trenes-badajoz-merida-89045233.html>

La alimentación se ha encarecido un 22% en Extremadura durante el último año y medio.

La subida de los precios en la región desde enero de 2022 es la más elevada de todas las comunidades autónomas.

26 de junio de 2023

<https://www.hoy.es/extremadura/alimentacion-encarecido-extremadura-ultimo-ano-medio-20230626073757-nt.html>

Las empresas extremeñas que exportan se han duplicado en 10 años».

La responsable de exportación sitúa en la innovación la clave del futuro del comercio exterior desde la región.

26 de junio de 2023

<https://www.hoy.es/extremadura/empresas-extremenias-exportan-duplicado-anos-20230626073049-nt.html>

El salario medio extremeño pierde convergencia con el de todas las regiones en la última década.

En diez años, ha pasado de suponer un 86,8% del promedio nacional al 82,6%.

En 2021 se consiguió recortar el diferencial con el resto de autonomías por primera vez desde 2015.

26 de junio de 2023

<https://www.elperiodicoextremadura.com/extremadura/2023/06/26/salario-medio-extremeno-pierde-convergencia-89069106.html>

La línea de tren entre Zafra y Huelva se cerrará al tráfico siete meses por obras.

Renfe contará con un dispositivo para desplazar a los viajeros por autobús a partir del 1 de julio.

26 de junio de 2023

<https://www.hoy.es/extremadura/linea-tren-zafra-huelva-cerrara-traffic-siete-20230615210910-nt.html>

Nueva avería en el media distancia que conecta Extremadura con Madrid.

La cuarta incidencia en menos de una semana.

28 de junio de 2023

<https://www.elperiodicoextremadura.com/extremadura/2023/06/28/nueva-averia-conecta-madrid-extremadura-tren-89243621.html>

Los salarios subieron en Extremadura un 3,1% en 2021, la segunda mayor subida nacional, según el INE.

En el conjunto del país, los sueldos se incrementaron un 2,1 por ciento en 2021, su mayor alza desde 2018.

29 de junio de 2023

<https://www.hoy.es/extremadura/salarios-subieron-extremadura-2021-segunda-mayor-subida-20230629130546-nt.html>

ACTUALIDAD ECONÓMICA

ACTUALIDAD ECONÓMICA:

- * PIB Extremadura
- * Deuda pública
- * Recaudación tributaria
- * Licitación Oficial (SEOPAN)
- * Sociedades mercantiles en Extremadura
- * Coste laboral total
- * Índice de Precios al Consumo
- * Índice de precios industriales
- * Índice de producción industrial
- * Índice de Comercio al por menor
- * Comercio exterior
- * Ocupación hotelera

**Contabilidad Regional Trimestral de
Extremadura. PIB Base 2015.
IT 2019-IVT 2022 (% variación anual)**

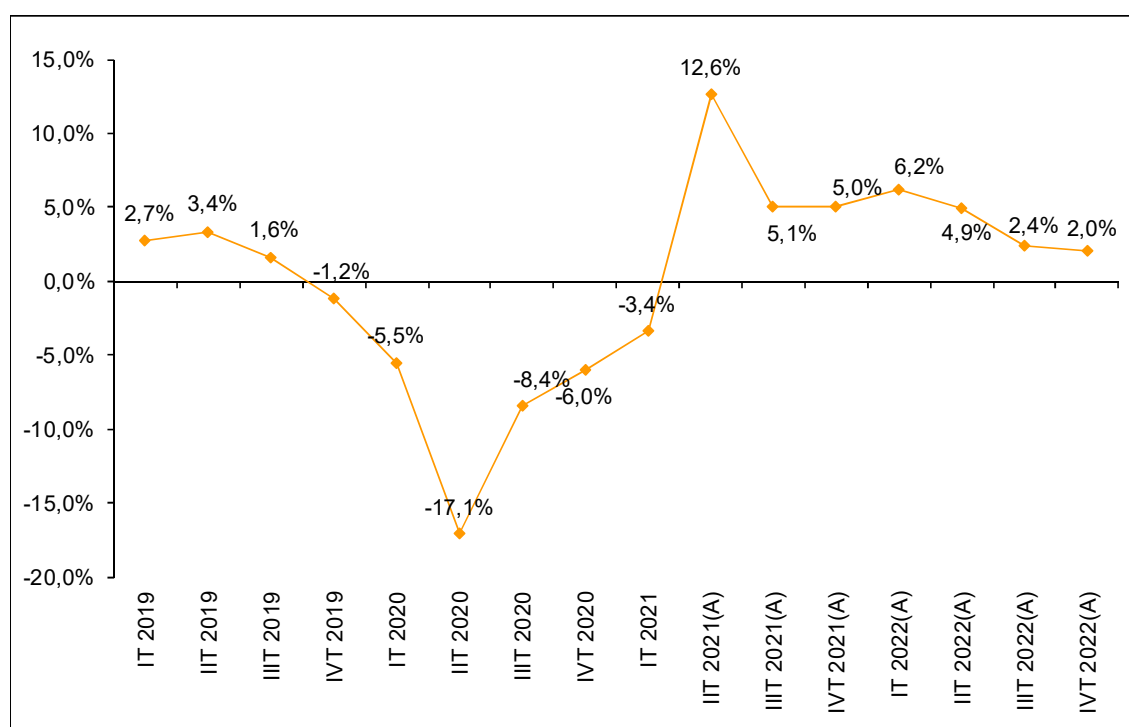

Fuente: Elaboración propia a partir de datos del Instituto de Estadística de Extremadura. (P) Provisional. (A) Avance.

Fecha de actualización: 26/04/2023.

CES de Extremadura INFORMA. CONTABILIDAD REGIONAL TRIMESTRAL DE EXTREMADURA.

El Producto Interior Bruto (PIB) de Extremadura registró un crecimiento positivo interanual del 2,0% en el cuarto trimestre de 2022 según los datos del Instituto de Estadística de Extremadura, disminuyendo en 0,4 puntos porcentuales sobre lo registrado en el trimestre anterior.

Deuda Pública de las CC.AA. en porcentaje del PIB_{pm} [1º T 2023]

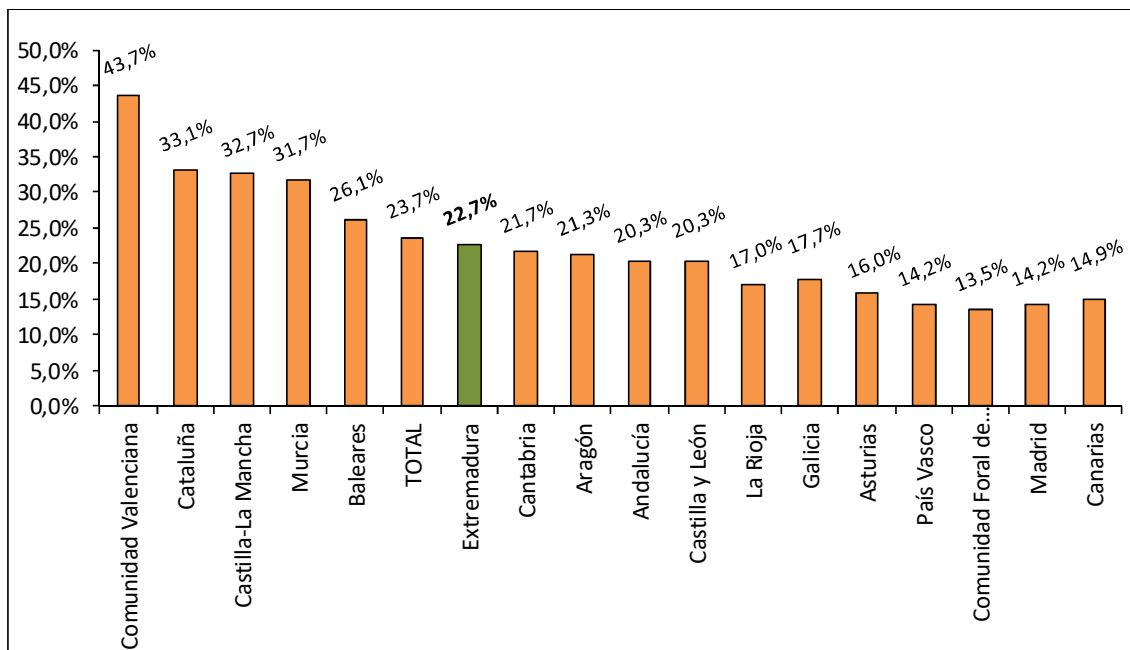

Fuente: Elaboración propia a partir de datos del Banco de España.

Fecha de actualización: 15/06/2023

CES de Extremadura INFORMA. DEUDA PÚBLICA POR COMUNIDADES AUTÓNOMAS.

En Extremadura, la Deuda Pública en el primer trimestre de 2023 alcanzaba el 22,7% del PIB_{pm} regional.

En el conjunto nacional este indicador alcanzó el 23,7%.

Recaudación tributaria en Extremadura [enero- mayo 2023]

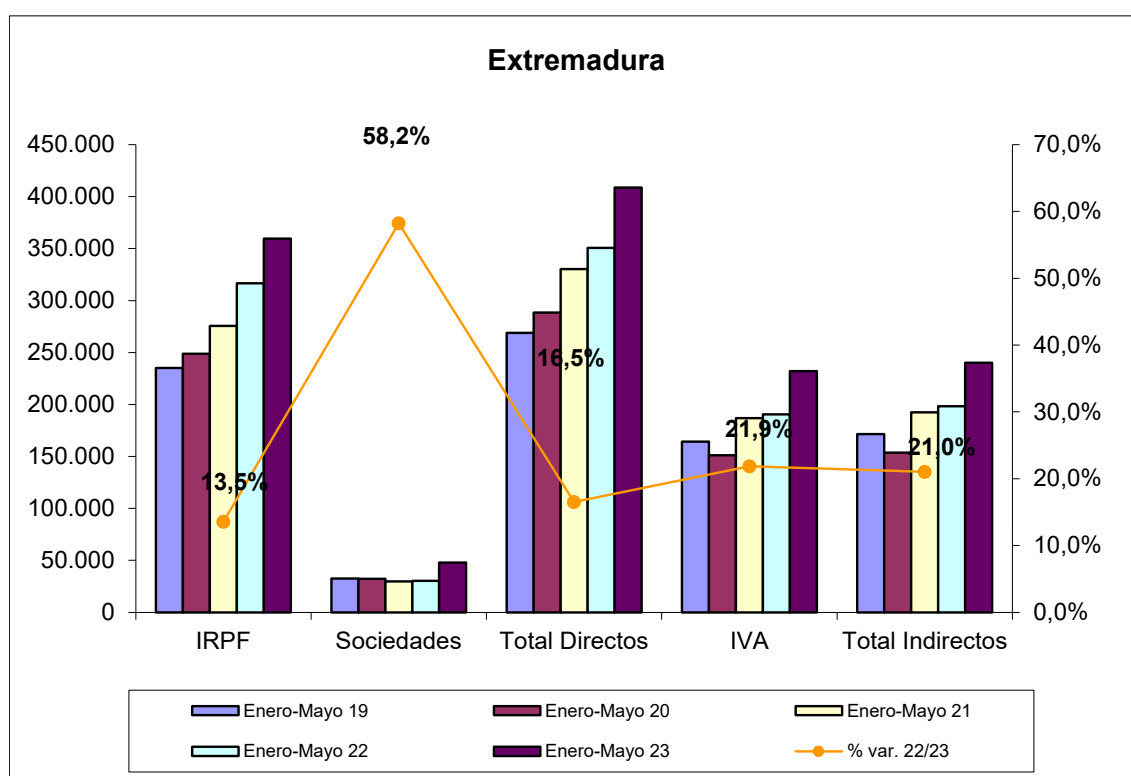

Fuente: Elaboración propia a partir de datos de la Agencia Tributaria.

Fecha de actualización: 30/06/2023.

CES de Extremadura INFORMA. RECAUDACIÓN DE TRIBUTOS.

La recaudación de impuestos directos en Extremadura hasta mayo de 2023 aumentó un 16,5% respecto al año anterior. En el caso de los impuestos indirectos se produjo un incremento del 21,0%.

Recaudación tributaria en España [enero - mayo 2023]

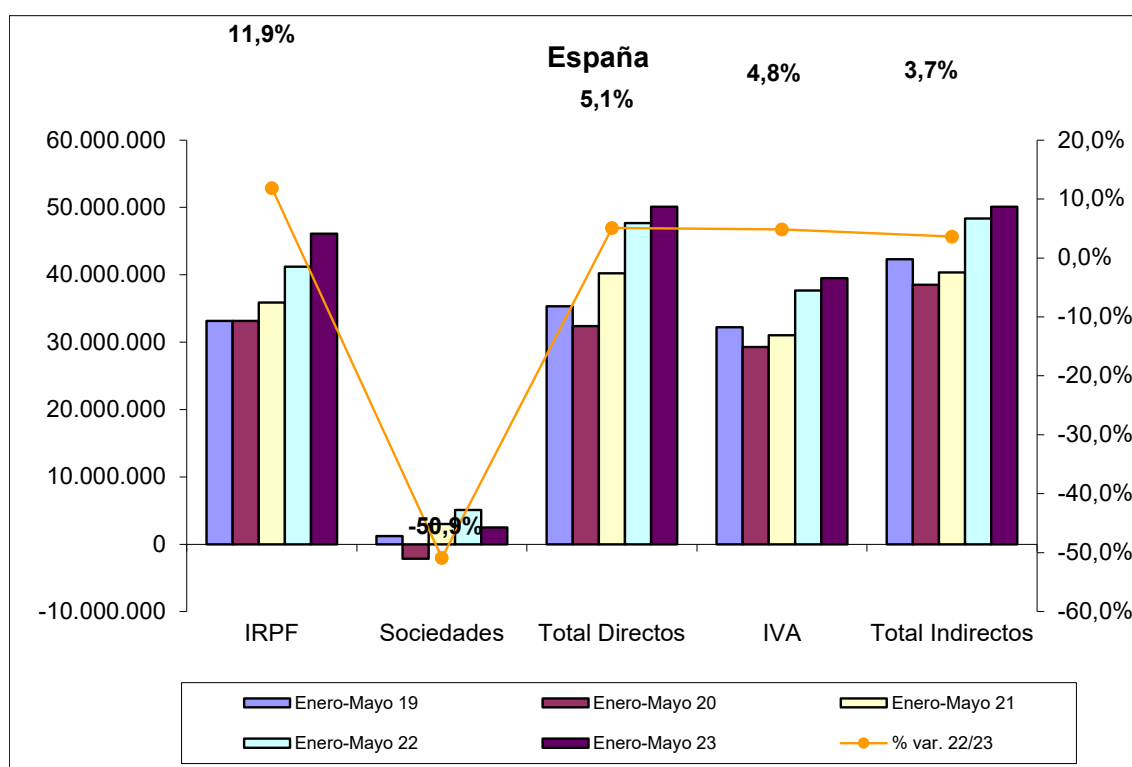

Fuente: Elaboración propia a partir de datos de la Agencia Tributaria.

Fecha de actualización: 30/06/2023.

CES de Extremadura INFORMA. RECAUDACIÓN DE TRIBUTOS.

La recaudación de impuestos directos en España hasta mayo de 2023 aumentó un 5,1% respecto al año anterior. En el caso de los impuestos indirectos se produjo un incremento del 3,7%.

Licitación Pública en Extremadura [Abril 2018-2023]

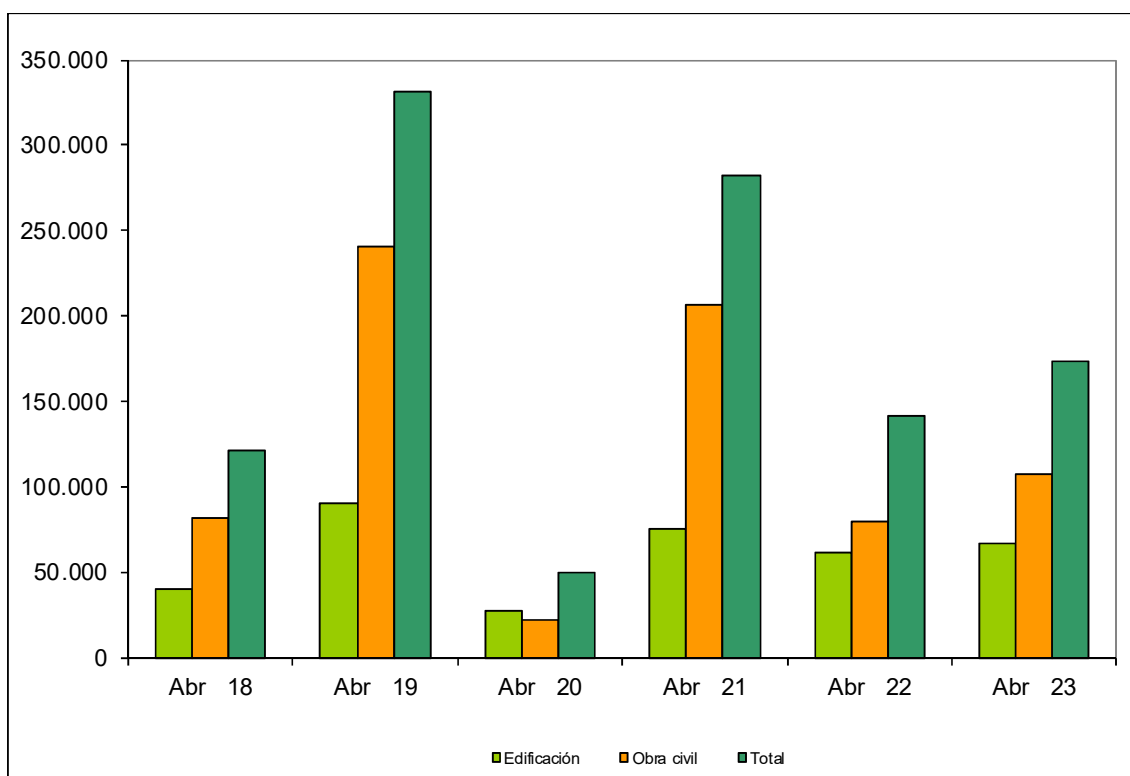

Fuente: Elaboración propia a partir de datos del SEOPAN.

Fecha de actualización: 07/06/2023.

CES de Extremadura INFORMA. LICITACIÓN PÚBLICA EN EXTREMADURA.

La licitación pública en edificación aumentó un 8,28% en el mes de abril de 2023 respecto al mismo período de 2022, mientras que la obra civil aumentó un 33,86%, por lo que la licitación total aumentó un 22,76%.

Licitación Pública en España [Abril 2018-2023]

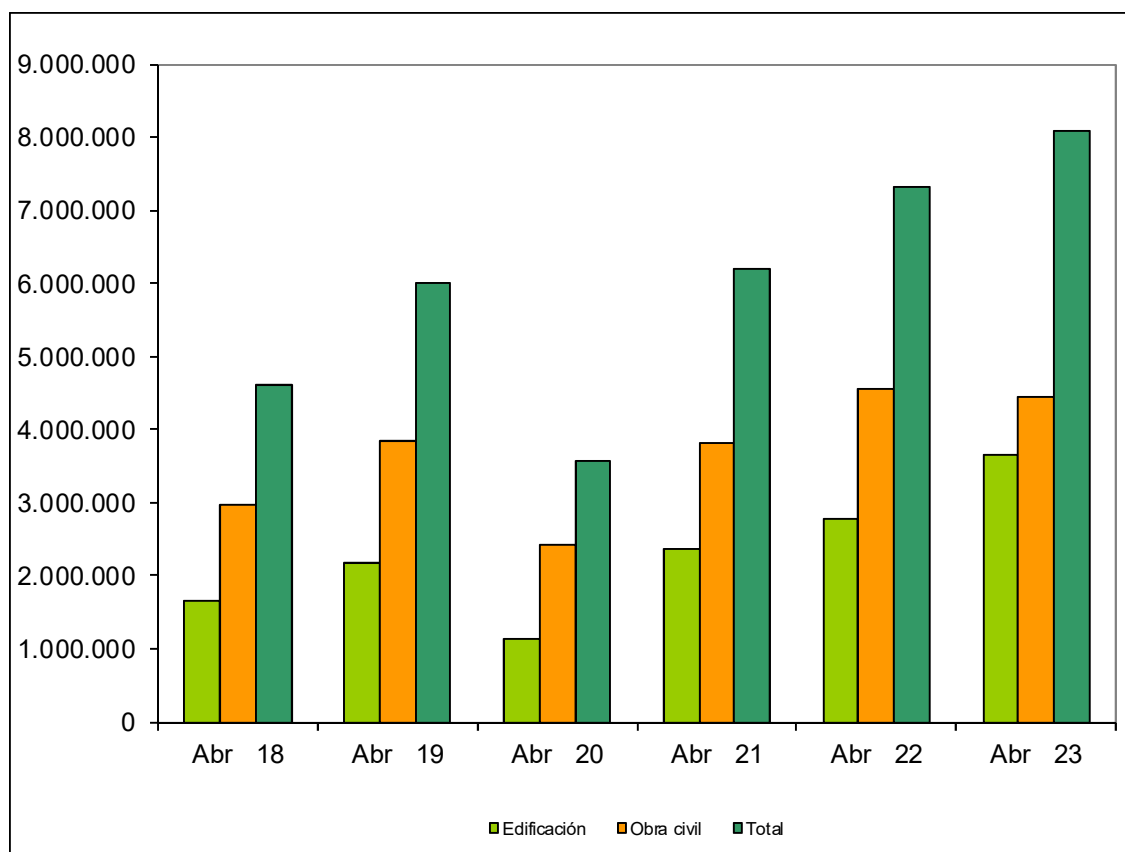

Fuente: Elaboración propia a partir de datos del SEOPAN.

Fecha de actualización: 07/06/2023.

CES de Extremadura INFORMA. LICITACIÓN PÚBLICA EN ESPAÑA.

La licitación pública en edificación aumentó a nivel nacional un 31,81% en el mes de abril de 2023 respecto al mismo período de 2022. Por su parte, la obra civil disminuyó un 2,67%, por lo que la licitación total creció en un 10,36%.

Sociedades Mercantiles. Creadas. Abril 2022 – Abril 2023

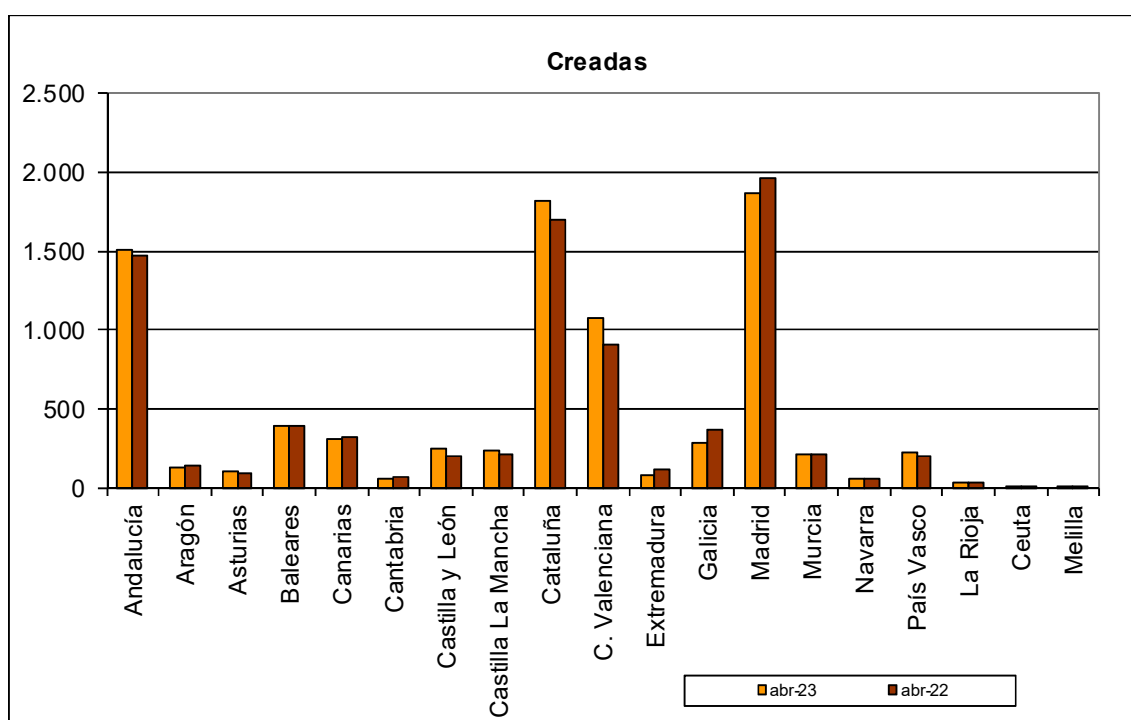

Fuente: Elaboración propia a partir de datos del INE.

Fecha de actualización: 08/06/2023.

CES de Extremadura INFORMA. SOCIEDADES MERCANTILES.

En Extremadura, en abril de 2023, el número de sociedades mercantiles creadas ascendió a 78, 33 menos de las que se crearon en abril de 2022 (-29,73%). La tasa de variación interanual en España fue de un 1,71%.

Sociedades Mercantiles. Disueltas. Abril 2022 – Abril 2023

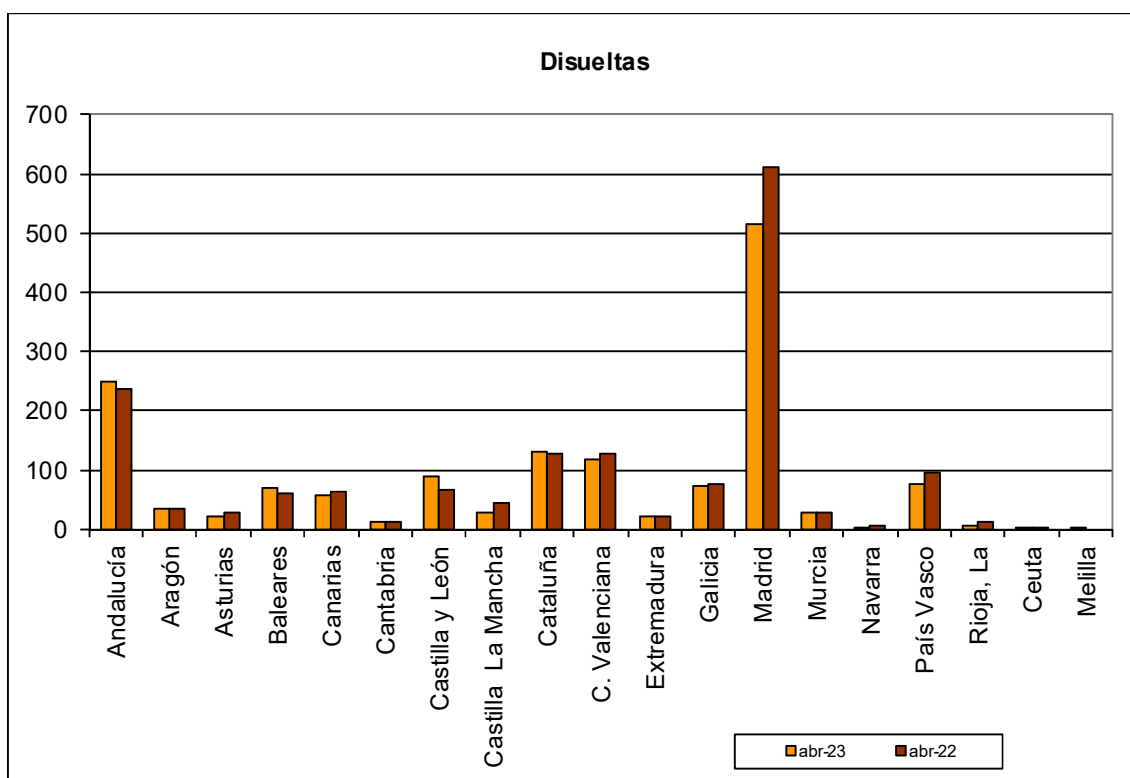

Fuente: Elaboración propia a partir de datos del INE.

Fecha de actualización: 08/06/2023.

CES de Extremadura INFORMA. SOCIEDADES MERCANTILES.

En Extremadura, en abril de 2023, el número de sociedades mercantiles disueltas ascendió a 23 frente a las 21 que se disolvieron en abril de 2022, lo que supuso un aumento del 9,52%. La tasa de variación en España fue del -7,40%.

Coste laboral total [IT 2019 – IT 2023]

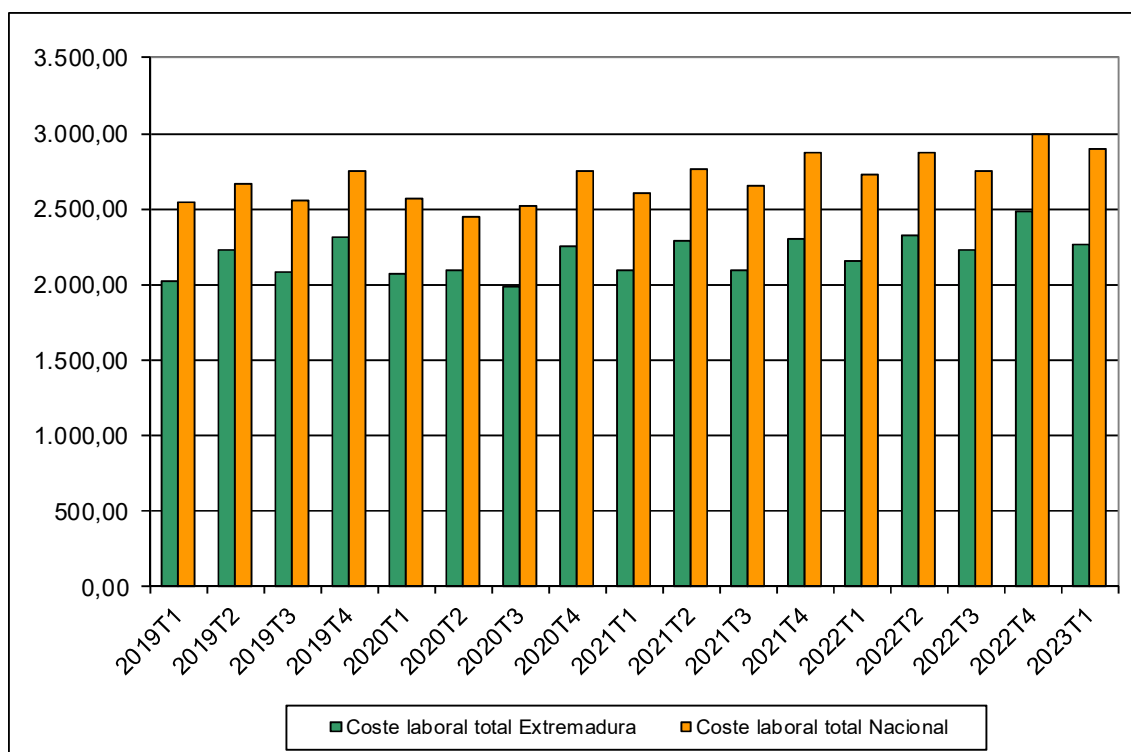

Fuente: Elaboración propia a partir de datos del INE.

Fecha de actualización: 16/06/2023

CES de Extremadura INFORMA. COSTES LABORALES.

En Extremadura, el coste laboral por trabajador y mes en el primer trimestre de 2023 alcanzó los 2.260,38 €, lo que supuso un incremento del 5,02% respecto al mismo trimestre del año anterior. En el conjunto de España el coste total alcanzó los 2.897,87 €, con un aumento del 6,19%. En Extremadura el coste laboral por trabajador fue inferior a la media nacional en 637,49 € durante el primer trimestre de 2023.

Índices de precios de consumo (% variación anual) Mayo 2022 – Mayo 2023

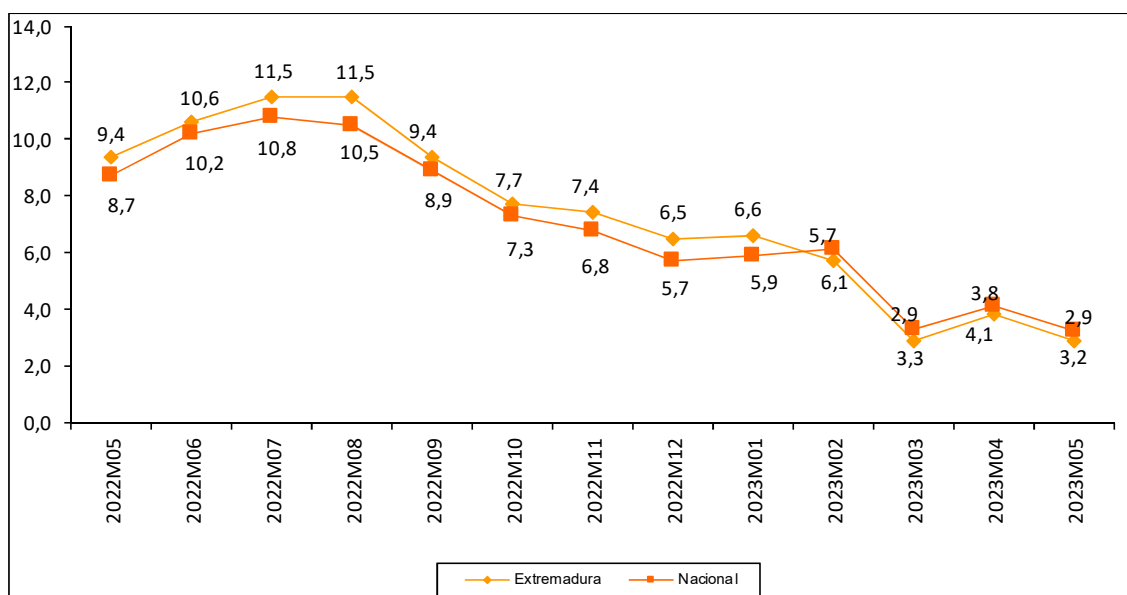

Fuente: Elaboración propia a partir de datos del INE.

Fecha de actualización: 13/06/2023.

CES de Extremadura INFORMA. ÍNDICE DE PRECIOS DE CONSUMO.

En Extremadura la variación anual del IPC en el mes de mayo de 2023 se situó en el 2,9%, mientras que a nivel nacional fue de 3,2%.

Inflación subyacente (% variación anual) Mayo 2022 – Mayo 2023

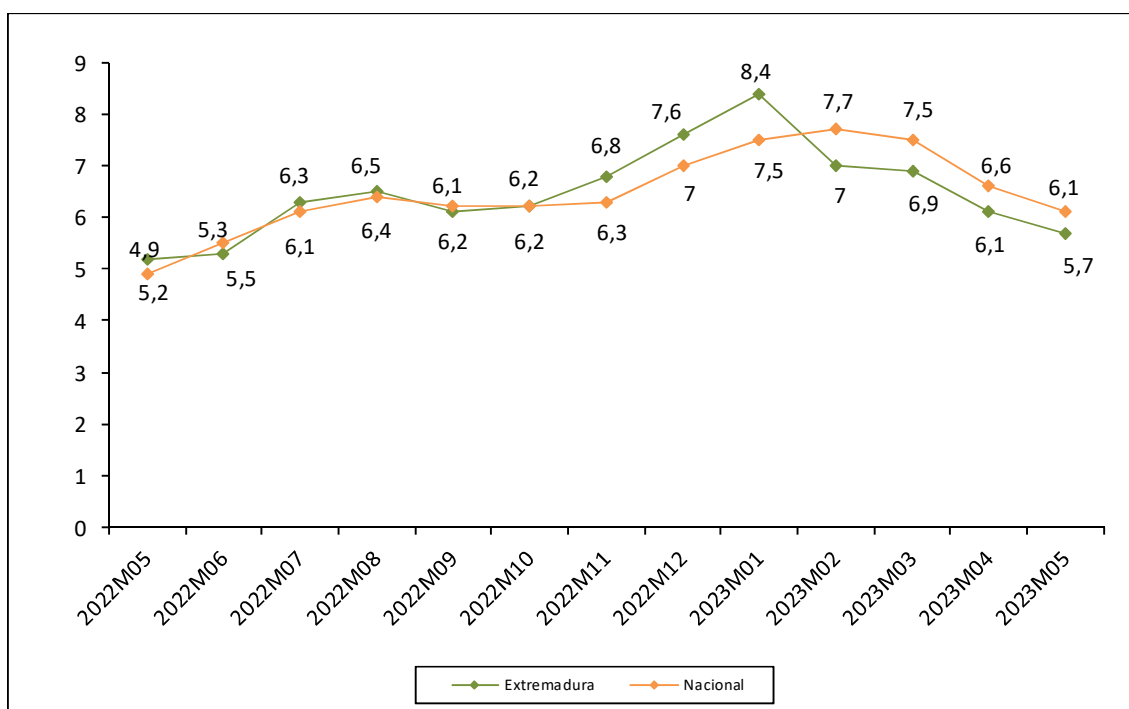

Fuente: Elaboración propia a partir de datos del INE.

Fecha de actualización: 13/06/2023.

CES de Extremadura INFORMA. INFLACIÓN SUBYACENTE.

A partir del grupo especial “General sin alimentos no elaborados ni productos energéticos” del IPC, se obtiene la inflación subyacente. En Extremadura la variación anual en el mes de mayo de 2023 se situó en el 5,7%, mientras que la tasa a nivel nacional fue del 6,1%.

Índice de precios industriales (% variación anual) Mayo 2022 – Mayo 2023

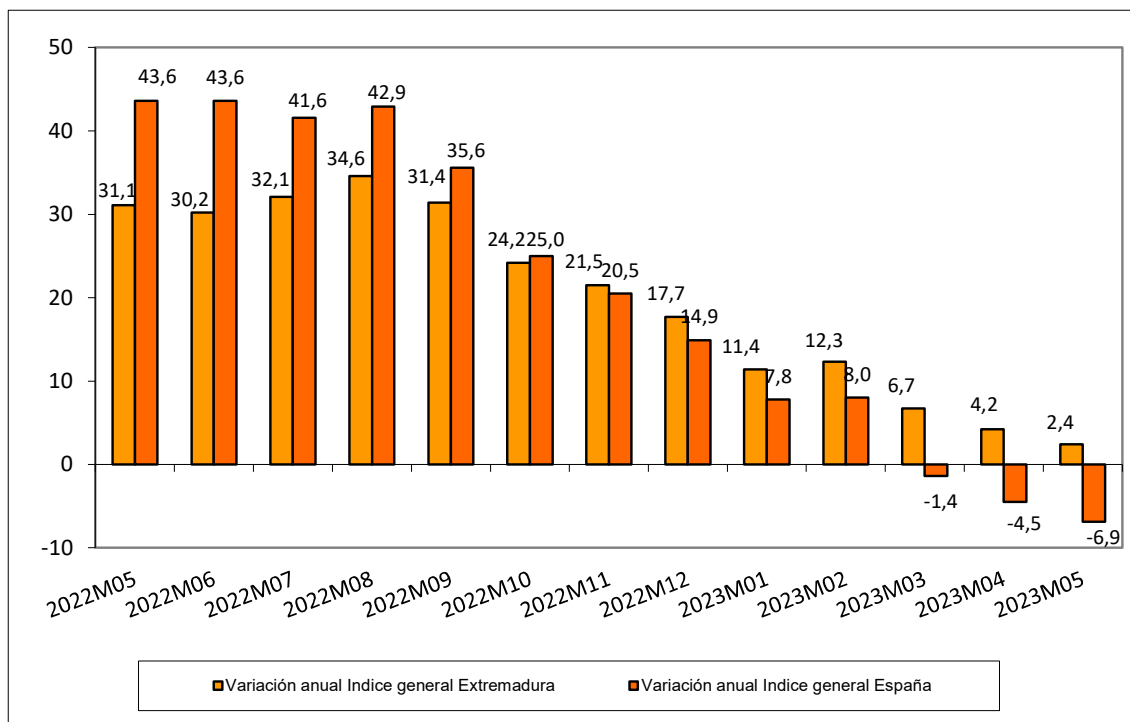

Fuente: Elaboración propia a partir de datos del INE.

Fecha de actualización: 26/06/2023.

CES de Extremadura INFORMA. ÍNDICE DE PRECIOS INDUSTRIALES.

En Extremadura, la tasa de variación anual en el mes de mayo de 2023 alcanzó un 2,4%. En España la tasa reflejó una disminución del 6,9%.

Índices de producción industrial (% variación anual) Abril 2022 – Abril 2023

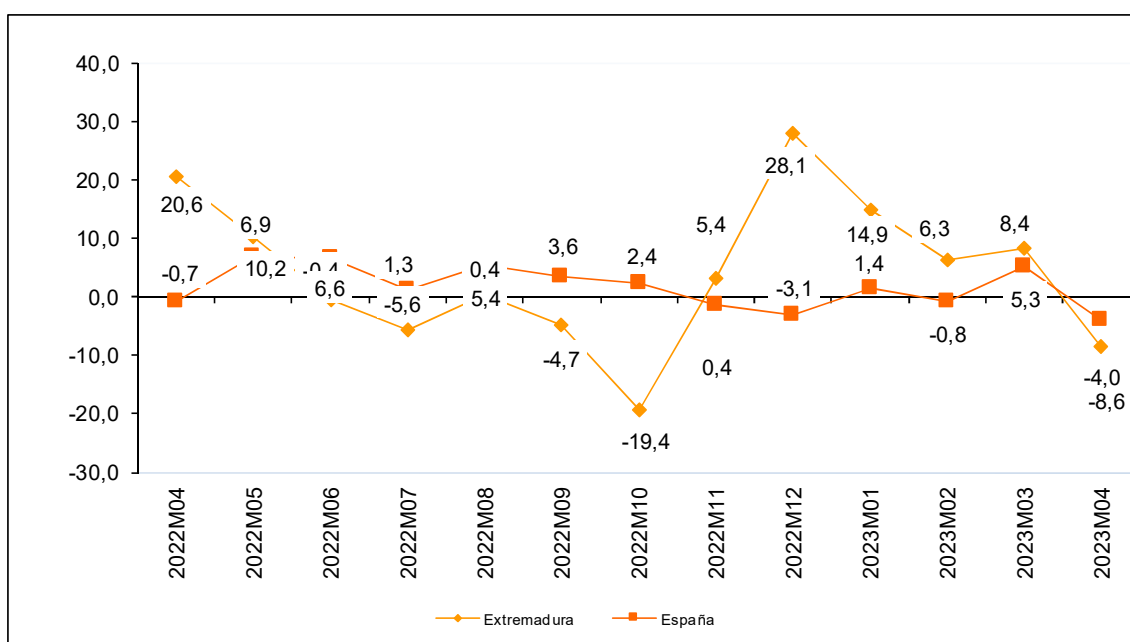

Fuente: Elaboración propia a partir de datos del INE.

Fecha de actualización: 06/06/2023

CES de Extremadura INFORMA. ÍNDICE DE PRODUCCIÓN INDUSTRIAL.

En Extremadura la variación anual del IPI en el mes de abril de 2023 se situó en el -8,6% frente al 8,4% del mes anterior. A nivel nacional, la variación en el mes de abril fue -4,0%, en comparación con el 5,3% del mes anterior.

Índices de comercio al por menor (% variación anual) Mayo 2021 – Mayo 2023

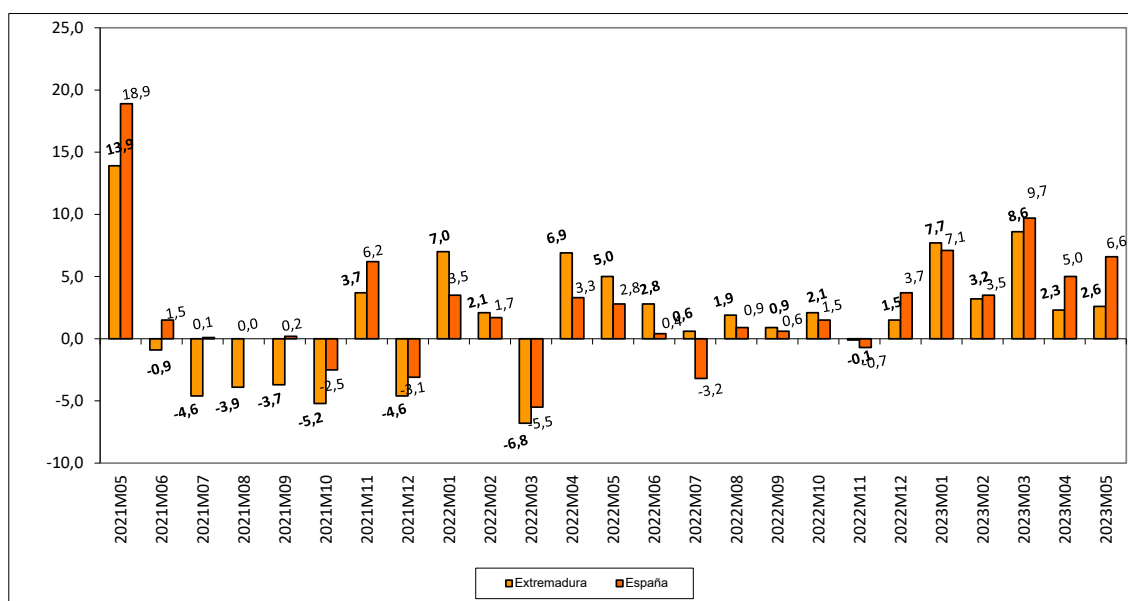

Fuente: Elaboración propia a partir de datos del INE.

Fecha de actualización: 28/06/2023.

CES de Extremadura INFORMA. ÍNDICES DE COMERCIO AL POR MENOR.

En Extremadura, las ventas del comercio al por menor aumentaron en mayo de 2023 un 2,6%.

En España la tasa reflejó un incremento del 6,6%.

Comercio exterior en Extremadura (Exportaciones e importaciones) Abril 2022 – Abril 2023

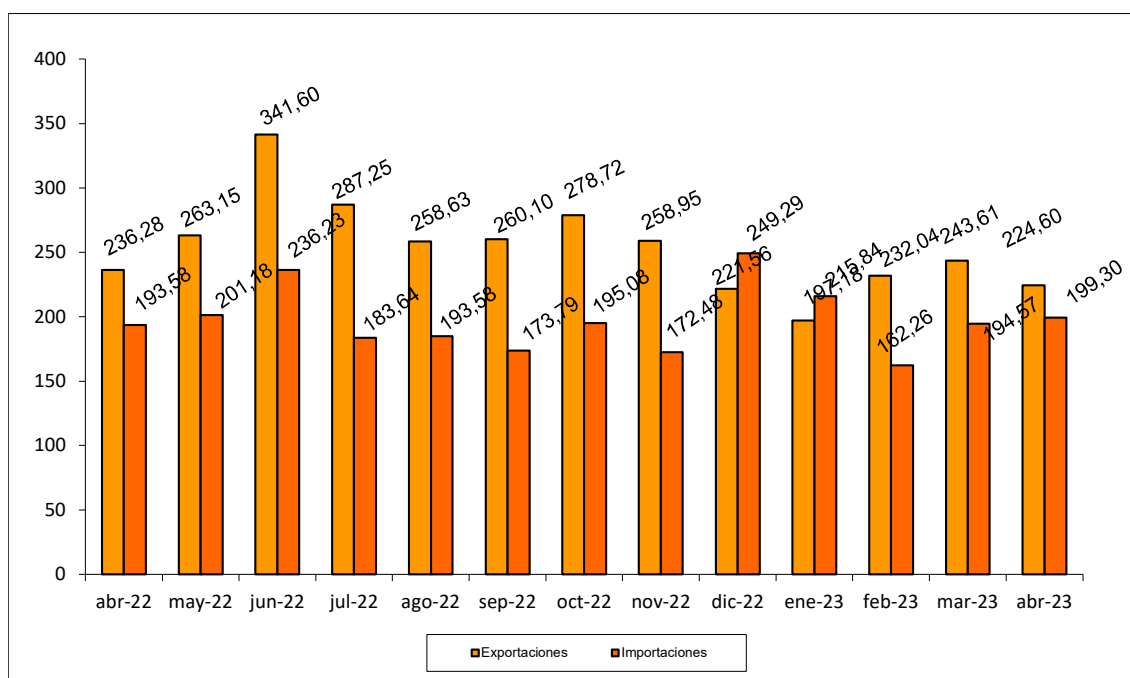

Fuente: Elaboración propia a partir de datos del IIEEx. Datos en millones de euros. Datos provisionales.

Fecha de actualización: 15/06/2023.

CES de Extremadura INFORMA. COMERCIO EXTERIOR.

En Extremadura, las exportaciones disminuyeron en abril de 2023 un -4,94% respecto al mismo mes de 2022, y un -7,80% respecto al mes anterior. Las importaciones, por su parte, aumentaron un 2,96% respecto a abril de 2022 y un 2,43% respecto a marzo de 2023.

Grado de ocupación hotelera por plazas Mayo 2022 – Mayo 2023

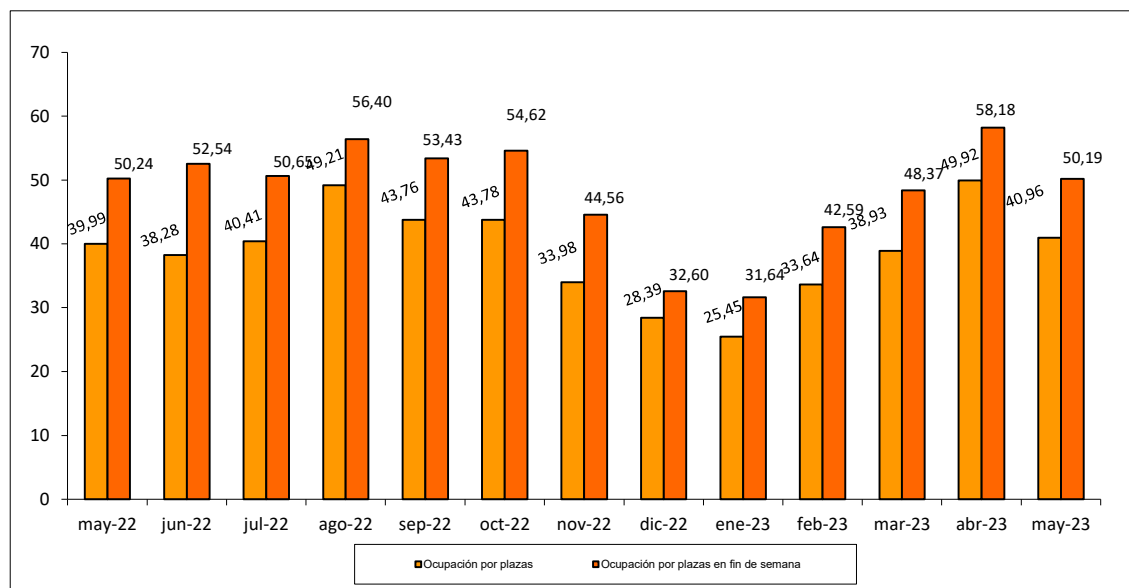

Fuente: Elaboración propia a partir de datos del INE.

Fecha de actualización: 23/06/2023.

CES de Extremadura INFORMA. OCUPACIÓN HOTELERA.

En Extremadura, el grado de ocupación hotelera en mayo de 2023 alcanzó el 40,96% frente al 39,99% del mismo mes de 2022. El grado de ocupación durante el fin de semana fue del 50,19% frente al 50,24% en mayo de 2022.

ACTUALIDAD LABORAL

INFORMACIÓN SOBRE:

- * Encuesta de Población Activa
- * Paro registrado
- * Afiliación a la Seguridad Social
- * Contratos registrados
- * Prestaciones por desempleo
- * Huelgas
- * Mediación, Arbitraje y Conciliación
- * Cooperativas y sociedades laborales
- * Accidentes de trabajo

Encuesta de Población Activa. Actividad (I trimestre 2023)

		PERSONAS ACTIVAS TRIM. I 2023	PERSONAS ACTIVAS TRIM. IV 2022	PERSONAS ACTIVAS TRIM. I 2022	VARIACIÓN ABSOLUTA INTERTRIMESTRAL	VARIACIÓN RELATIVA INTERTRIMESTRAL %	VARIACIÓN ABS. INTERANUAL	VARIACIÓN RELATIVA INTERANUAL	TASA DE ACTIVIDAD TRIM. I 2023	TASA DE ACTIVIDAD TRIM. IV 2022	TASA DE ACTIVIDAD TRIM. I 2022
EDAD	MENORES DE 25 AÑOS	28.700	30.800	26.900	-2.100	-6,82	1.800	6,69	29,78	32,37	27,37
	DE 25 Y MÁS AÑOS	472.500	462.000	463.700	10.500	2,27	8.800	1,90	59,51	58,20	58,37
SEXO	HOMBRES	272.000	267.600	267.600	4.400	1,64	4.400	1,64	61,81	61,11	60,99
	MUJERES	229.100	225.300	222.900	3.800	1,69	6.200	2,78	50,91	49,93	49,12
TOTAL EXTREMADURA		501.100	492.800	490.500	8.300	1,68	10.600	2,16	56,3	55,43	54,96
TOTAL ESPAÑA		23.580.500	23.487.800	23.259.400	92.700	0,39	321.100	1,38	58,55	58,52	58,50

Fuente: Elaboración propia a partir de datos del INE. Encuesta de Población Activa

Fecha de actualización: 27/04/2023

CES de Extremadura INFORMA. ENCUESTA DE POBLACIÓN ACTIVA. ACTIVIDAD

En Extremadura, la población activa en el primer trimestre de 2023 se cifró en 501.100 personas, un 1,68% más que el trimestre anterior (8.300 personas menos), y un 2,16% más que en el mismo trimestre del año anterior (10.600 personas más). En España, sumaron un total de 23.580.500 personas, un 0,39% más con respecto al trimestre anterior (92.700 personas más) y un 2,16% más que en el mismo periodo del año anterior (10.600 personas). La tasa de actividad en la Comunidad en este primer trimestre fue de un 56,30% por el 58,55% del ámbito nacional.

Encuesta de Población Activa. Ocupación (I Trimestre 2023)

		PERSONAS OCUPADAS TRIM. I 2023	PERSONAS OCUPADAS TRIM. IV 2022	PERSONAS OCUPADAS TRIM. I 2022	VARIACIÓN ABSOLUTA INTERTRIMESTRAL	VARIACIÓN RELATIVA INTERMENSUAL %	VARIACIÓN ABS. INTERANUAL	VAR. RELATIVA INTERANUAL %	TASA DE OCUPACIÓN TRIM. I 2023	TASA DE OCUPACIÓN TRIM. IV 2022	TASA DE OCUPACIÓN TRIM. I 2022
EDAD	MENORES DE 25 AÑOS	15.200	17.400	16.100	-2.200	-12,64	-900	-5,59	15,78	18,23	16,45
	DE 25 Y MÁS AÑOS	388.000	388.600	381.300	-600	-0,15	6.700	1,76	48,88	48,96	48
SEXO	HOMBRES	228.700	229.700	225.900	-1.000	-0,44	2.800	1,24	51,97	52,45	51,48
	MUJERES	174.500	176.300	171.500	-1.800	-1,02	3.000	1,75	38,78	39,08	37,80
SECTOR	AGRICULTURA	34.500	35.000	35.800	-500	-1,43	-1.300	-3,63	n.d	n.d	n.d
	INDUSTRIA	46.500	45.300	42.100	1.200	2,65	4.400	10,45	n.d	n.d	n.d
	CONSTRUCCIÓN	25.700	29.600	28.600	-3.900	-13,18	-2.900	-10,14	n.d	n.d	n.d
	SERVICIOS	296.500	296.200	291.000	300	0,10	5.500	1,89	n.d	n.d	n.d
TOTAL EXTREMADURA		403.200	406.000	397.500	-2.800	-0,69	5.700	1,43	45,30	45,67	44,53
TOTAL ESPAÑA		20.452.800	20.463.900	20.084.700	-11.100	-0,05	368.100	1,83	50,78	50,99	50,51

Fuente: INE. Encuesta de Población Activa

Fecha de actualización: 27/04/2023

CES de Extremadura INFORMA. ENCUESTA DE POBLACIÓN ACTIVA. OCUPACIÓN

En Extremadura la población ocupada en el primer trimestre de 2023 se cifró en 403.200 personas, un 0,69% menos que el trimestre anterior (2.800 personas menos), y un 1,43% más que en el mismo trimestre del año anterior (5.700 personas más). En España, sumaron un total de 20.452.800 personas con un recorte del 0,05% respecto al trimestre anterior (11.100 personas menos) y un 1,83% más que en el mismo periodo del año anterior (368.100 personas). La tasa de ocupación en la Comunidad en este primer trimestre fue de un 45,30% por el 50,78% del ámbito nacional.

Encuesta de Población Activa. Paro (I trimestre 2023)

		PERSONAS PARADAS TRIM. I 2023	PERSONAS PARADAS TRIM. IV 2022	PERSONAS PARADAS TRIM. I 2022	VARIACIÓN ABSOLUTA INTERMENSUAL	VARIACIÓN RELATIVA INTERMENSUAL %	VARIACIÓN ABS. INTERANUAL	VAR. RELATIVA INTERANUAL %	TASA DE PARO TRIM. I 2023	TASA DE PARO TRIM. IV 2022	TASA DE PARO TRIM. I 2022
EDAD	MENORES DE 25 AÑOS	13.500	13.500	10.700	0	0,00	2.800	26,17	47,03	43,69	39,88
	DE 25 Y MÁS AÑOS	84.400	73.400	82.400	11.000	14,99	2.000	2,43	17,87	15,88	17,76
SEXO	HOMBRES	43.300	37.900	41.700	5.400	14,25	1.600	17,21	15,92	14,17	15,58
	MUJERES	54.600	48.900	51.400	5.700	11,66	3.200	6,23	23,82	21,72	23,06
SECTOR	AGRICULTURA	12.600	11.800	14.100	800	6,78	-1.500	-10,64	N.D.	N.D.	N.D.
	INDUSTRIA	5.400	2.500	4.700	2.900	116,00	700	14,89	N.D.	N.D.	N.D.
	CONSTRUCCIÓN	3.100	3.000	3.100	100	3,33	0,00	0,00	N.D.	N.D.	N.D.
	SERVICIOS	34.800	30.500	29.800	4.300	14,10	5.000	16,78	N.D.	N.D.	N.D.
	BUSCAN SU PRIMER EMPLEO O QUE HAN DEJADO SU ÚLTIMO EMPLEO HACE MÁS DE UN	42.000	39.100	41.400	2.900	7,42	600	1,45	N.D.	N.D.	N.D.
TIEMPO DE BUSQUEDA	MENOS DE UN AÑO	58.100	51.100	52.500	7.000	13,70	5.600	10,67	N.D.	N.D.	N.D.
	MÁS DE UN AÑO	39.800	35.800	40.600	4.000	11,17	-800	-1,52	N.D.	N.D.	N.D.
TOTAL EXTREMADURA		97.900	86.800	93.100	11.100	12,79	4.800	5,16	19,53	17,62	18,98
TOTAL ESPAÑA		3.127.800	3.024.000	3.174.700	103.800	3,43	-46.900	-1,48	13,26	12,87	13,65

Fuente: Elaboración propia a partir de datos del INE. Encuesta de Población Activa

Fecha de actualización: 27/04/2023

CES de Extremadura INFORMA. ENCUESTA DE POBLACIÓN ACTIVA. PARO

En Extremadura el paro en el primer trimestre de 2023 se cifró en 97.900 personas, un 12,79% más que el trimestre anterior (11.100 personas más), y 5,16% más que en el mismo trimestre del año anterior (4.800 personas más). En España, sumaron un total de 3.127.800 personas con un aumento del 3,43% respecto al trimestre anterior (103.800 personas más) y un 1,48% menos que en el mismo periodo del año anterior (46.900 personas menos). La tasa de paro se situó en un 19,53% por el 13,26% a nivel nacional.

Encuesta de Población Activa. Paro por provincias (I trimestre 2023)

	Tasa de actividad			Tasa de paro			Tasa de empleo		
	2023 TRIMESTRE I	2022 TRIMESTRE IV	2022 TRIMESTRE I	2023 TRIMESTRE I	2022 TRIMESTRE IV	2022 TRIMESTRE I	2023 TRIMESTRE I	2022 TRIMESTRE IV	2022 TRIMESTRE I
Badajoz	57,54	56,96	55,75	19,46	18,82	18,89	46,34	46,24	45,22
Cáceres	54,18	52,82	53,61	19,67	15,41	19,14	43,52	44,68	43,35
EXTREMADURA	56,30	55,43	54,96	19,53	17,62	18,98	45,3	45,67	44,53
ESPAÑA	58,55	58,52	58,50	13,26	12,87	13,65	50,78	50,99	50,51

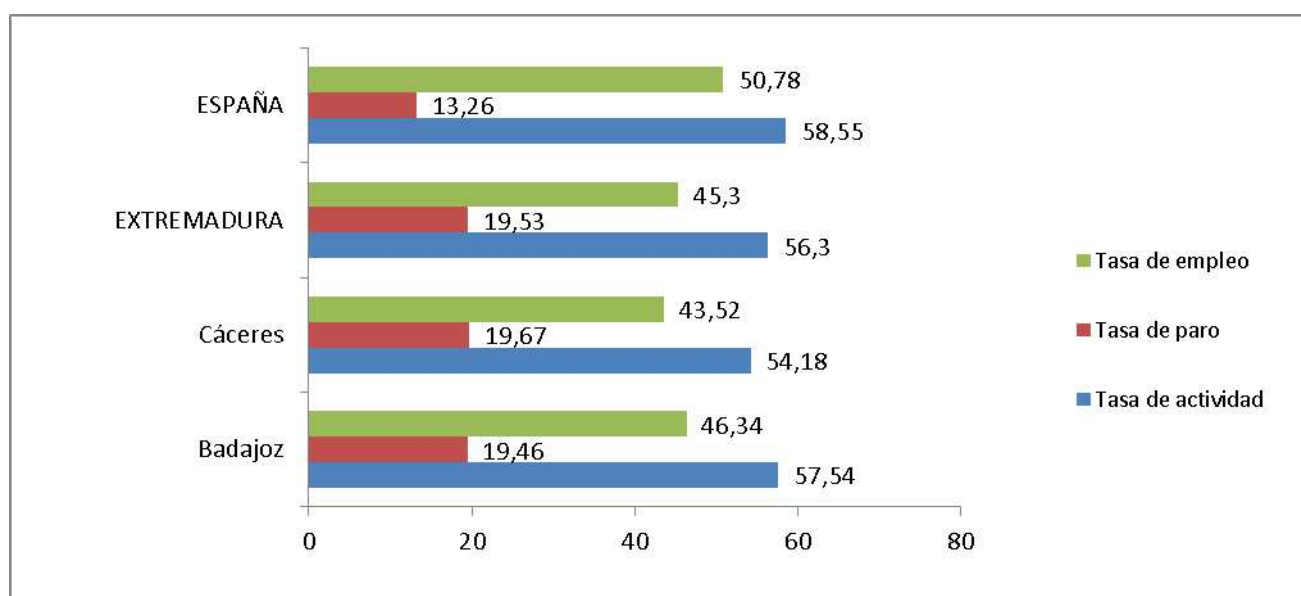

Fuente: Elaboración propia a partir de datos del INE. Encuesta de Población Activa

Fecha de actualización: 27/04/2023

CES de Extremadura INFORMA. ENCUESTA DE POBLACIÓN ACTIVA. PARO POR PROVINCIAS

De las dos provincias extremeñas, en el primer trimestre de 2023, Cáceres mostró una menor tasa de actividad y empleo, y mayor tasa de paro que Badajoz.

Paro registrado Extremadura Mayo 2023

PARO REGISTRADO							
	mayo-23	abril-23	VARIACIÓN ABS. INTERMENSUAL	VAR. RELATIVA INTERMENSUAL %	mayo-22	VARIACIÓN ABS. INTERANUAL	VAR. RELATIVA INTERANUAL %
HOMBRES	27.862	28.866	-1.004	-3,48	31.620	-3.758	-11,88
MUJERES	50.515	51.658	-1.143	-2,21	54.542	-4.027	-7,38
MENORES DE 25 AÑOS	5.552	5.803	-251	-4,33	6.608	-1.056	-15,98
AGRICULTURA	6.183	6.491	-308	-4,75	8.266	-2.083	-25,20
INDUSTRIA	4.272	4.413	-141	-3,20	4.948	-676	-13,66
CONSTRUCCIÓN	5.814	6.022	-208	-3,45	6.733	-919	-13,65
SERVICIOS	57.254	58.705	-1.451	-2,47	61.167	-3.913	-6,40
SIN EMPLEO ANTERIOR	4.854	4.893	-39	-0,80	5.048	-194	-3,84
TOTAL EXTREMADURA	78.377	80.524	-2.147	-2,67	86.162	-7.785	-9,04
TOTAL ESPAÑA	2.739.110	2.788.370	-49.260	-1,77	2.922.991	-183.881	-6,29
Total Badajoz	51.851	52.944	-1.093	-2,06	56.470	-4.619	-8,18
Total Cáceres	26.526	27.580	-1.054	-3,82	29.692	-3.166	-10,66

Fuente: Elaboración propia a partir de datos del Servicio Público de Empleo Estatal (SEPE)

Fecha de actualización: 02/06/2023

CES de Extremadura INFORMA. PARO REGISTRADO.

En Extremadura el paro registrado en el mes de mayo de 2023 se cifró en 78.377 personas, lo que supone un recorte de 2.147 personas respecto al mes anterior (un 2,67% de variación intermensual) y una disminución de 7.785 personas respecto al mismo mes de 2022 (un -9,04% de variación interanual). En el conjunto de España la cifra de personas paradas en este último mes fue de 2.739.110, un -1,77% de variación intermensual (49.260 personas menos) y un 6,29% menos de variación interanual (183.881 personas menos).

Por provincias, la variación interanual del paro fue negativa en ambas provincias, especialmente en la provincia de Cáceres, que registró un 10,66% menos.

Parados y búsqueda de empleo Extremadura. Mayo 2023

	Total	Menores de 25 años	Mayores de 25 años
Extremadura	78.377	5.552	72.825
menos de 1 mes	8.680	1.290	7.390
de 1 a 6 meses	22.290	2.542	19.748
de 6 meses a 1 año	15.299	1.029	14.270
más de 1 año	32.108	691	31.417
Badajoz	51.851	3.658	48.193
menos de 1 mes	5.687	834	4.853
de 1 a 6 meses	14.673	1.702	12.971
de 6 meses a 1 año	9.951	688	9.263
más de 1 año	21.540	434	21.106
Cáceres	26.526	1.894	24.632
menos de 1 mes	3.603	456	2.537
de 1 a 6 meses	7.617	840	6.777
de 6 meses a 1 año	5.348	341	5.007
más de 1 año	10.568	257	10.311
Total España	2.739.110	188.043	2.551.067
menos de 1 mes	294.062	42.448	251.614
de 1 a 6 meses	788.035	90.832	697.203
de 6 meses a 1 año	456.104	29.456	426.648
más de 1 año	1.200.909	25.307	1.175.602

Fuente: Elaboración propia a partir de datos del Servicio Público de Empleo Estatal (SEPE)

Fecha de actualización: 08/06/2023

CES de Extremadura INFORMA. PARADOS POR TIEMPO DE BÚSQUEDA DE EMPLEO.

En el mes de mayo, en Extremadura 32.108 personas, un 40,97%, del total de 78.377 llevaba más de un año buscando empleo, mientras que en la media nacional esta cifra ascendió a 1.200.909 personas, que representaban el 43,84% del total.

Afiliación a la Seguridad Social Mayo 2023

AFILIACIÓN A LA SEGURIDAD SOCIAL							
	mayo-23	abril-23	Var. Intermensual	% Var. Intermensual	mayo-22	Variación interanual	% Variación interanual
Régimen General	275.764	272.374	3.391	1,24	266.314	9.450	3,55
R. Gral. S.E.Agrario	52.513	50.238	2.274	4,53	55.726	-3.213	-5,77
R. Gral. S.E.E. Hogar	4.284	4.284	0	-0,01	4.321	-38	-0,87
R.E. Autónomos NO SETA	69.587	69.419	168	1,56	70.467	-880	-1,25
R.E. Autónomos SETA	11.155	10.769	385	0,56	11.080	74	0,67
TOTAL Extremadura	413.302	407.084	6.218	1,53	407.909	5.393	1,32
TOTAL España	20.815.399	20.614.989	200.411	0,97	20.232.723	582.676	2,88
Total Badajoz	261.378	258.270	3.108	1,20	259.028	2.350	0,91
Total Cáceres	151.924	148.813	3.110	2,09	148.880	3.043	2,04

Fuente: Elaboración propia a partir de datos del Ministerio de Trabajo y Economía Social y el Ministerio de Inclusión, Seguridad Social y Migraciones
Fecha de actualización: 02/06/2023

CES de Extremadura INFORMA. AFILIACIÓN A LA SEGURIDAD SOCIAL.

En Extremadura la cifra de afiliación a la Seguridad Social en el mes de mayo de 2023 fue de 413.302 personas, lo que supone un aumento de 6.218 afiliaciones respecto al mes anterior (un 1,53% de variación intermensual) y un crecimiento de 5.393 personas sobre el mismo mes de 2022 (un 1,32% de variación interanual). En el conjunto de España la cifra de afiliaciones a la Seguridad Social en este último mes fue de 20.815.399, un 0,97% de variación intermensual (200.411 personas más) y un 2,88% de variación interanual (582.676 personas más).

Contratos registrados Mayo 2023

CONTRATOS REGISTRADOS							
	mayo-23	abril-23	VARIACIÓN ABS. INTERMENSUAL	% VAR. INTERMENSUAL	mayo-22	VARIACIÓN ABS. INTERANUAL	% VAR. INTERANUAL
INDEFINIDOS	12.640	9.793	2.847	29,07	18.735	-6.095	-32,53
TEMPORALES	27.377	20.354	7.023	34,50	31.149	-3.772	-12,11
TOTAL EXTREMADURA	40.017	30.147	9.870	32,74	49.884	-9.867	-19,78
TOTAL ESPAÑA	1.412.061	1.157.316	254.745	22,01	1.640.595	-228.534	-13,93
Total Badajoz	26.848	20.648	6.200	30,03	34.684	-7.836	-22,59
Total Cáceres	13.169	9.499	3.670	38,64	15.200	-2.031	-13,36

Fuente: Elaboración propia a partir de datos del Ministerio de Empleo y Seguridad Social. Servicio Público de Empleo Estatal (SEPE)

Fecha de actualización: 02/06/2023

CES de Extremadura INFORMA. CONTRATOS REGISTRADOS.

En Extremadura la cifra de contratos registrados en el mes de mayo de 2023 fue de 40.017, lo que supone un aumento de 9.870 contratos sobre el mes anterior (un 32,74% de variación intermensual) y una disminución de 9.867 contratos respecto al mes de mayo de 2022 (un -19,78% de variación interanual). En el conjunto de España la cifra de contratos registrados en este mes fue 1.412.061, un 22,01% de variación intermensual (254.745 contratos menos) y un -13,93% de variación interanual (228.534 contratos menos).

Prestaciones por desempleo Extremadura. Abril 2023

Solicitudes de prestación por desempleo							
	abril-23	marzo-23	VARIACIÓN ABS. INTERMENSUAL	VAR. RELATIVA INTERMENSUAL %	abril-22	VARIACIÓN ABS. INTERANUAL	VAR. RELATIVA INTERANUAL %
Prestación contributiva	6.719	8.956	-2.237	-24,98	7.713	-994	-12,89
Subsidio	7.690	10.158	-2.468	-24,30	8.036	-346	-4,31
Renta Activa de Inserción	598	1.038	-440	-42,39	602	-4	-0,66
Subsidio event. Agrarios	1.347	1.786	-439	-24,58	1.501	-154	-10,26
Extremadura	16.354	21.938	-5.584	-25,45	17.852	-1.498	-8,39
España	549.846	681.059	-131.213	-19,27	729.441	-179.595	-24,62
Beneficiarios prestación por desempleo							
	abril-23	marzo-23	VARIACIÓN ABS. INTERMENSUAL	VAR. RELATIVA INTERMENSUAL %	abril-22	VARIACIÓN ABS. INTERANUAL	VAR. RELATIVA INTERANUAL %
Prestación contributiva	17.310	19.654	-2.344	-11,93	17.301	9	0,05
Subsidio	38.918	40.716	-1.798	-4,42	39.910	-992	-2,49
Renta Activa de Inserción	4.010	4.087	-77	-1,88	4.397	-387	-8,80
Subsidio event. Agrarios	10.979	11.114	-135	-1,21	11.814	-835	-7,07
Extremadura	71.217	75.571	-4.354	-5,76	73.422	-2.205	-3,00
España	1.698.070	1.787.538	-89.468	-5,01	1.698.299	-229	-0,01

Fuente: Elaboración propia a partir de datos del Servicio Público de Empleo Estatal (SEPE)

Fecha de actualización: 02/06/2023

CES de Extremadura INFORMA. PRESTACIONES POR DESEMPLEO.

En Extremadura la cifra de solicitudes de prestaciones por desempleo en abril de 2023 fue de 16.354 lo que supone 5.584 solicitudes menos que en el mes anterior (un 25,45% de variación intermensual) y 1.498 menos que en abril de 2022 (un 8,39% de variación interanual). En el conjunto de España la cifra de solicitudes fue de 549.846, un 19,27% menos de variación intermensual (131.213 solicitudes menos) y un 24,62% menos de variación interanual (179.595 solicitudes menos). En cuanto a los beneficiarios de prestaciones por desempleo en Extremadura la cifra en abril de 2023 fue de 71.217 lo que supone 4.354 beneficiarios menos que en el mes anterior (un -5,76% de variación intermensual) y 2.205 beneficiarios menos que en el mismo mes del año anterior (un -3,00% de variación interanual). En el conjunto de España la cifra de beneficiarios fue de 1.698.070, un 5,01% menos en la variación intermensual (89.468 personas menos) y un 0,01% menos de variación interanual (229 beneficiarios menos).

Huelgas y cierres patronales. Datos Enero- Marzo 2023

	Valores Absolutos	Variaciones absolutas sobre igual período año anterior	% respecto igual período año anterior
Extremadura			
HUELGAS	2	-1	-33,33
PARTICIPANTES	110	11	11,11
JORNADAS NO TRABAJADAS	6.317	4.859	333,26
España			
HUELGAS	239	52	27,81
PARTICIPANTES	51.193	3.388	7,09
JORNADAS NO TRABAJADAS	181.970	32.232	21,53

	HUELGAS		PARTICIPANTES		JORNADAS NO TRABAJADAS	
	Marzo	Acumulado Enero-Marzo	Marzo	Acumulado Enero-Marzo	Marzo	Acumulado Enero-Marzo
EXTREMADURA	2	2	90	110	2.247	6.317
Badajoz	2	2	52	71	1.317	3.737
Cáceres	2	2	38	39	930	2.580

Fuente: Elaboración propia a partir de datos del Ministerio de Empleo y Seguridad Social

Fecha de actualización: 30/06/2023

CES de Extremadura INFORMA. ESTADÍSTICA DE HUELGAS Y CIERRES PATRONALES

En Extremadura, entre enero y marzo de 2023 se contabilizaron 2 huelgas. En España, la cifra de huelgas acumuladas fue de 239 lo que supone un 27,81% más respecto al mismo periodo de 2022 (un total de 52 huelgas más).

***Mediación, Arbitraje y Conciliación
Extremadura.
Acumuladas enero a marzo 2023***

Conciliaciones Individuales según motivación (1)				
	Enero	Febrero	Marzo	Acumulado Enero - Marzo
Despidos	312	263	324	899
Reclamaciones de cantidad	325	157	199	681
Sanciones y causas varias	56	99	86	241
Total Extremadura	693	519	609	1.821
Total España	34.376	37.479	47.510	119.365

Fuente: Elaboración propia a partir de datos del Ministerio de Empleo y Seguridad Social

Fecha de actualización: 15/06/2023

(*) Datos provisionales

(1) Incluye las conciliaciones con avenencia, sin avenencia, intentadas sin efecto y otras (tenidas por no presentadas, desistidas y otros tipos).

CES de Extremadura INFORMA. ESTADÍSTICA DE MEDIACIÓN, ARBITRAJE Y CONCILIACIÓN.

En Extremadura, las conciliaciones individuales acumuladas en los meses de enero a marzo de 2023 fueron un total de 1.821. De estas conciliaciones individuales correspondieron a despidos 899, a reclamaciones de cantidad correspondieron 681 y a sanciones y causas varias 241. En España, la cifra de conciliaciones individuales en este periodo de 2023 fue de 119.366, en total.

*Cooperativas y Sociedades laborales
inscritas en la Seguridad Social.
Extremadura. Trimestre II 2020*

COOPERATIVAS Y SOCIEDADES LABORALES INSCRITAS EN LA SEGURIDAD SOCIAL					
	II TRIM 2020	Variaciones			
		Trim. Anterior		Año anterior	
		Var. Absoluta	Var. Relativa	Var. Absoluta	Var. Relativa
SOCIEDADES COOPERATIVAS	559	10	1,82	-2	-0,36
SOCIEDADES LABORALES	224	-1	-0,44	-14	-5,88
EXTREMADURA	783	9	1,16	-16	-2,00
ESPAÑA	25.836	114	0,44	-1.411	-5,18
EMPLEO					
SOCIEDADES COOPERATIVAS	6.738	1.431	26,96	-898	-11,76
SOCIEDADES LABORALES	1.672	210	14,36	-30	-1,76
EXTREMADURA	8.410	1.641	24,24	-928	-9,94
ESPAÑA	338.521	-35.877	-9,58	-18.977	-5,31

Fuente: Elaboración propia a partir de datos del Ministerio de Empleo y Seguridad Social

Fecha de actualización: 28/07/2020

CES de Extremadura INFORMA. SOCIEDADES COOPERATIVAS Y SOCIEDADES LABORALES INSCRITAS EN LA SEGURIDAD SOCIAL.

En Extremadura las sociedades cooperativas y sociedades laborales inscritas en la seguridad social en el segundo trimestre de 2020 fueron 783, representando una reducción del 2,00% respecto al mismo periodo en 2019 (-16 sociedades). En el conjunto de España la cifra total de sociedades fue de 25.836 sociedades, un 5,18% menos que en 2019. El empleo generado por las mismas en nuestra comunidad fue de 8.410 personas, con una variación interanual negativa del 9,94% (928 personas menos) mientras que en España el empleo generado por las sociedades cooperativas y laborales alcanzó a 338.521 personas, un 5,31% menos que en el mismo período de 2019 (18.977 personas menos).

Accidentes de Trabajo y Enfermedades Profesionales. Extremadura. Avance enero-abril 2022-2023

Accidentes de Trabajo con baja					
		Avance enero-marzo 2023	Avance enero-marzo 2022	Var. Absoluta	Var. Relativa
En Jornada por GRAVEDAD	Leves	3.475	3.364	111	3,30
	Graves	54	56	-2	-3,57
	Mortales	7	3	4	133,33
En Jornada por SECTORES	Agrario	619	604	15	2,48
	Industria	552	592	-40	-6,76
	Construcción	659	520	139	26,73
	Servicios	1.706	1.707	-1	-0,06
IN ITINERE	Total	280	215	65	30,23
TOTAL en jornada Extremadura		3.536	3.423	113	3,30
TOTAL en jornada España		167.685	171.431	-3.746	-2,19

Fuente: Elaboración propia a partir de datos del Ministerio de Empleo y Seguridad Social

Nota de la fuente: desde enero de 2019, se incorpora a esta estadística los accidentes de trabajo sufridos por los afiliados al Régimen Especial de Trabajadores Autónomos (RETA), que antes era de carácter voluntario.

Cambio en la definición de accidente mortal. Se contabilizan como accidentes mortales todos los fallecimientos a consecuencia de un accidente de trabajo que se produzcan en el plazo de un año desde la fecha del accidente, independientemente de su gravedad inicial.

Fecha de actualización: 29/06/2023

CES de Extremadura INFORMA. ESTADÍSTICA DE ACCIDENTES DE TRABAJO Y ENFERMEDADES PROFESIONALES.

En Extremadura los accidentes de trabajo en jornada entre enero y abril de 2023, fueron 3.536, representando un aumento del 3,30% respecto al mismo periodo en 2022 (113 accidentes más). En España, los accidentes de trabajo en jornada fueron un total de 167.685, reduciéndose en 3.746 accidentes que, en el mismo periodo de 2022, lo que representó una contracción del 2,19%.

ACTUALIDAD SOCIAL

INFORMACIÓN SOBRE:

- * Padrón municipal
- * Movimiento natural de población
- * Migraciones
- * Compraventa de viviendas
- * Hipotecas
- * Prestaciones sociales
- * Dependencia
- * Presupuestos familiares
- * Condiciones de vida

Evolución de la población. Extremadura a 1 de enero 2022

	2022 definitivo			2021 definitivo			Var. % 2021/2022
	Ambos sexos	Hombres	Mujeres	Ambos sexos	Hombres	Mujeres	
TOTAL ESPAÑA	47.475.420	23.265.381	24.210.039	47.385.107	23.222.953	24.162.154	0,19
EXTREMADURA	1.054.776	521.463	533.313	1.059.501	523.976	535.525	-0,45
Badajoz	666.971	329.507	337.464	669.943	331.025	338.918	-0,44
Cáceres	387.805	191.956	195.849	389.558	192.951	196.607	-0,45
RESIDENTES ESPAÑOLES							
TOTAL ESPAÑA	41.932.488	20.487.167	21.445.321	41.944.959	20.497.801	21.447.158	-0,03
EXTREMADURA	1.019.638	504.519	515.119	1.024.615	507.185	517.430	-0,49
Badajoz	645.662	319.415	326.247	648.660	320.998	327.662	-0,46
Cáceres	373.976	185.104	188.872	375.955	186.187	189.768	-0,53
RESIDENTES EXTRANJEROS							
TOTAL ESPAÑA	5.542.932	2.778.214	2.764.718	5.440.148	2.725.152	2.714.996	1,89
EXTREMADURA	35.138	16.944	18.194	34.886	16.791	18.095	0,72
Badajoz	21.309	10.092	11.217	21.283	10.027	11.256	0,12
Cáceres	13.829	6.852	6.977	13.603	6.764	6.839	1,66

Fuente: Elaboración propia a partir de datos del INE. Padrón municipal de habitantes 2021

Fecha de actualización: 24/01/2023

CES Extremadura INFORMA. PADRÓN DE HABITANTES

El total de personas inscritas en el Padrón Continuo en Extremadura a 1 de enero de 2022, con datos definitivos, fue de 1.054.776 habitantes (47.475.420 habitantes en España), lo que supone una disminución respecto a 2021 del 0,45% y un aumento del 0,19% en España. De este total, 35.180 personas son residentes extranjeros y 5.542.932 en el caso de España, representando el 3,23% y el 11,68% del total de inscritos respectivamente.

Movimiento Natural de población. Nacimientos. 2021 definitivos

Tasa de variación anual del número de nacimientos
2020-2021 (%)

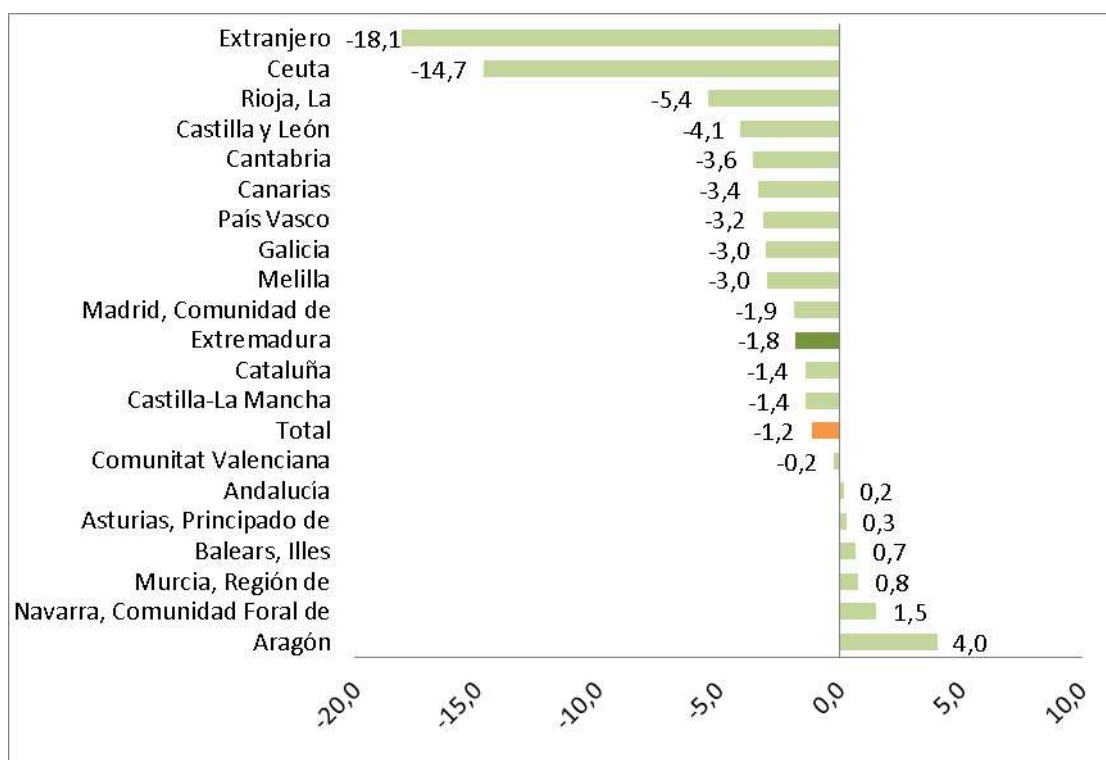

Fuente: Elaboración propia a partir de datos del INE. Movimientos Natural de Población. 2019 Datos definitivos

Fecha de actualización: 16/11/2022

CES Extremadura INFORMA. MOVIMIENTO NATURAL DE POBLACIÓN. NACIMIENTOS

En 2021, nacieron en Extremadura, un total de 7.247 niños, es decir, 133 menos que en el mismo periodo del año anterior (un 1,8% menos). Los mayores descensos se dieron en la Ciudad Autónoma de Ceuta (-14,7%) y en la Rioja (-5,4%).

Movimiento Natural de población. Defunciones 2021 definitivos

Tasa de variación de defunciones 2020-2021 (%)

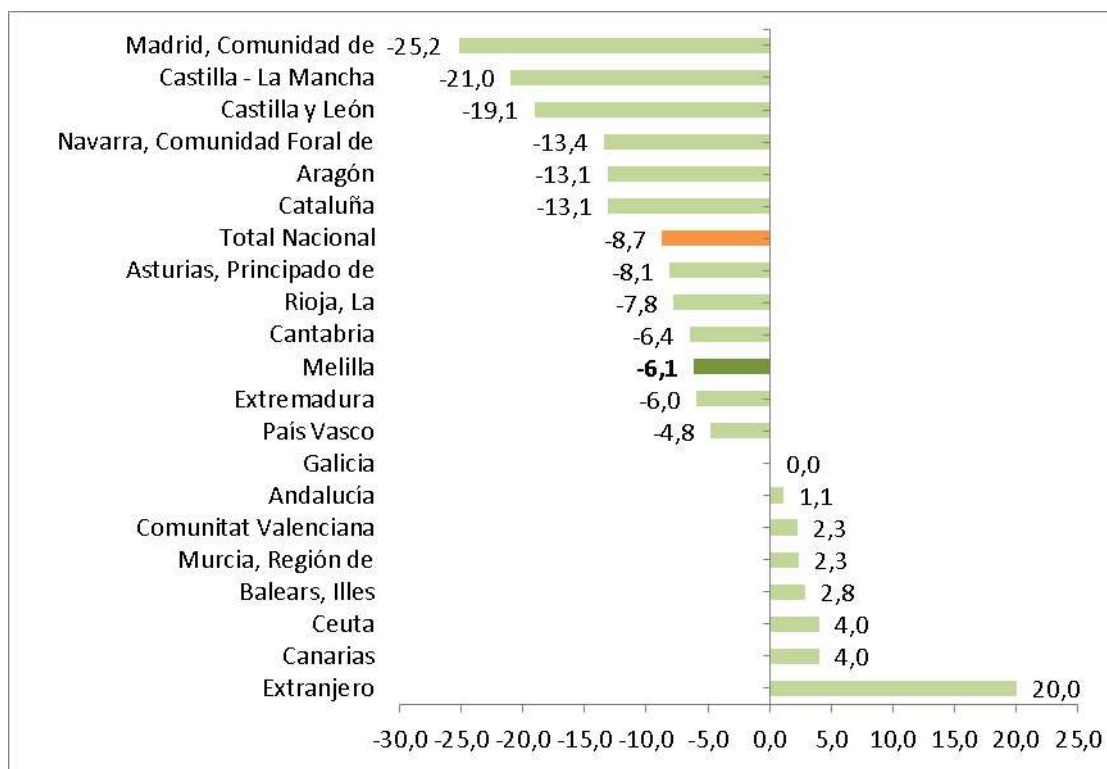

Fuente: Elaboración propia a partir de datos del INE. Movimientos Natural de Población

Fecha de actualización: 16/11/2022

CES Extremadura INFORMA. MOVIMIENTO NATURAL DE POBLACIÓN. DEFUNCIONES

En 2021 fallecieron en Extremadura 12.318 personas, lo que supuso un 6,1% menos que en el mismo periodo del año anterior. El número de defunciones disminuyó en la mayor parte de los territorios.

Movimiento Natural de población. Saldo vegetativo. 2021 definitivos

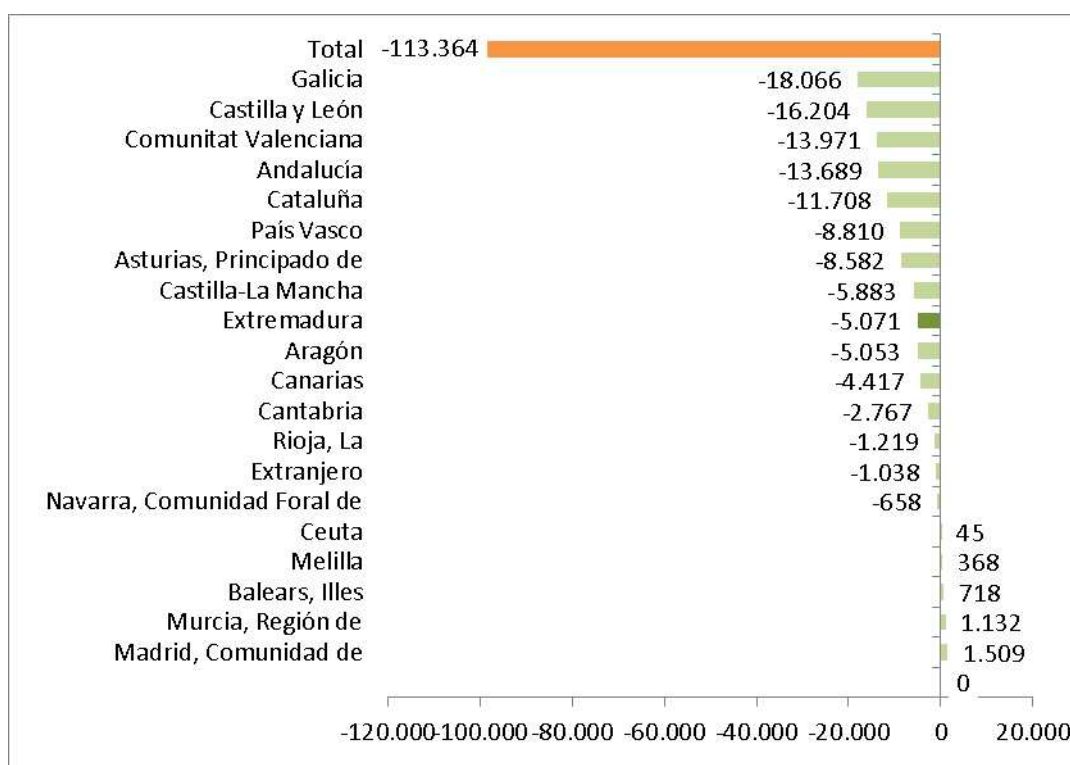

Fuente: INE. Movimientos Natural de Población.

Fecha de actualización: 16/11/2022

CES Extremadura INFORMA. MOVIMIENTO NATURAL DE POBLACIÓN. SALDO VEGETATIVO

El saldo vegetativo (nacimientos menos defunciones) con datos definitivos para 2021, fue negativo en casi todas las Comunidades Autónomas, entre ellas Extremadura. Las tres comunidades con saldo vegetativo más acusado fueron Galicia (-18.066), Castilla y León (-16.204), y Comunidad Valenciana (-13.971) y las que registraron saldo vegetativo positivo fueron Madrid (1.509), Murcia (1.132) e Islas Baleares (718), y las ciudades autónomas de Melilla (368) y Ceuta (45).

***Estadística de migraciones.
Saldo migratorio con las Comunidades.
Extremadura. 2021 definitivo.***



Fuente: Elaboración propia a partir de datos del INE. Estadística de Migraciones. *Datos definitivos

Fecha de actualización: 21/06/2022

CES Extremadura INFORMA. ESTADÍSTICA DE MIGRACIONES. SALDO MIGRATORIO CON LAS COMUNIDADES AUTÓNOMAS

En 2021, con datos definitivos, las Comunidades Autónomas de Valencia, Andalucía y Castilla la Mancha, presentaron los saldos migratorios positivos más elevados entre Comunidades Autónomas. En el extremo opuesto, Madrid, Cataluña y País Vasco presentaron los saldos migratorios negativos más importantes.

***Estadística de Migraciones.
Saldo migratorio con el extranjero.
Extremadura. 2021 definitivos***

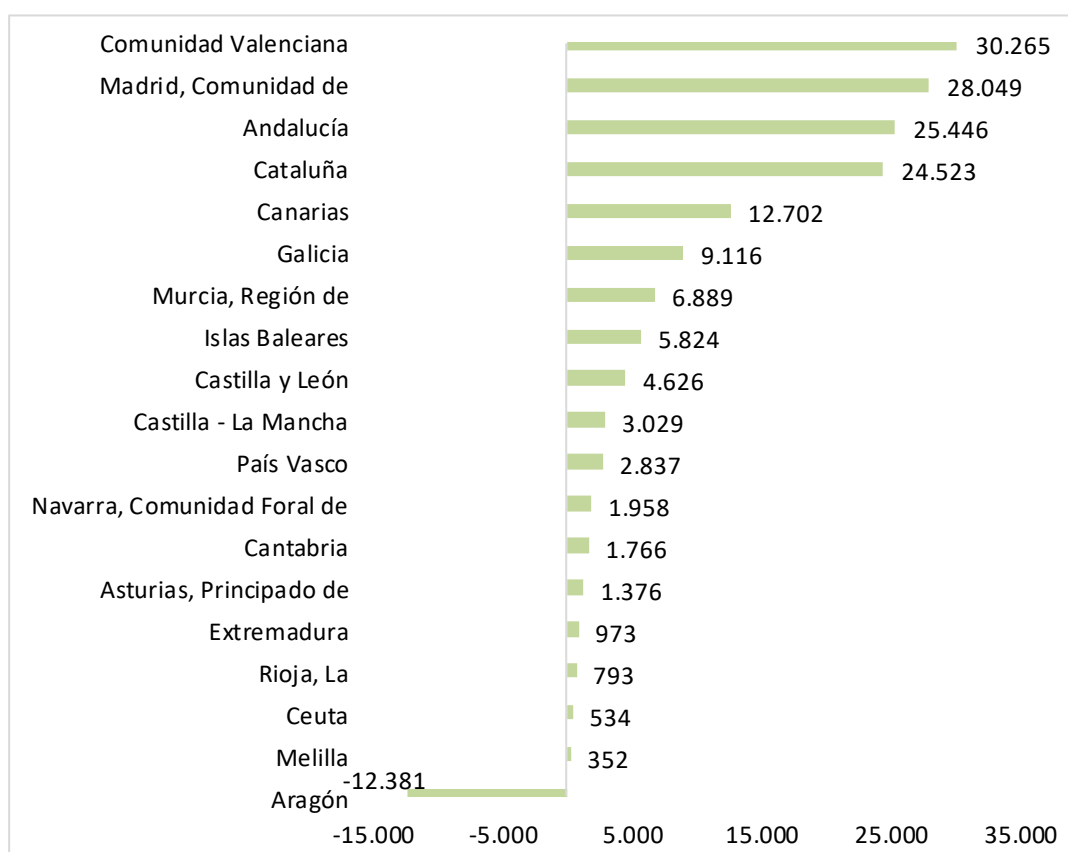

Fuente: Elaboración propia a partir de datos del INE. Estadística de Migraciones. Datos definitivos.

Fecha de actualización: 21/06/2022

CES Extremadura INFORMA. ESTADÍSTICA DE MIGRACIONES. SALDO MIGRATORIO CON EL EXTRANJERO.

Durante 2021 presentaron saldo migratorio positivo con el exterior todas las comunidades con excepción de Aragón. Los saldos más elevados se dieron en Comunidad Valenciana (30.265), Madrid (28.049) y Andalucía (25.446).

Por el contrario, las comunidades con menores saldos migratorios fueron Aragón (-12.381), y las ciudades autónomas de Melilla (352) y Ceuta (534).

Precio medio por m² de vivienda libre. Extremadura. I trimestre 2023

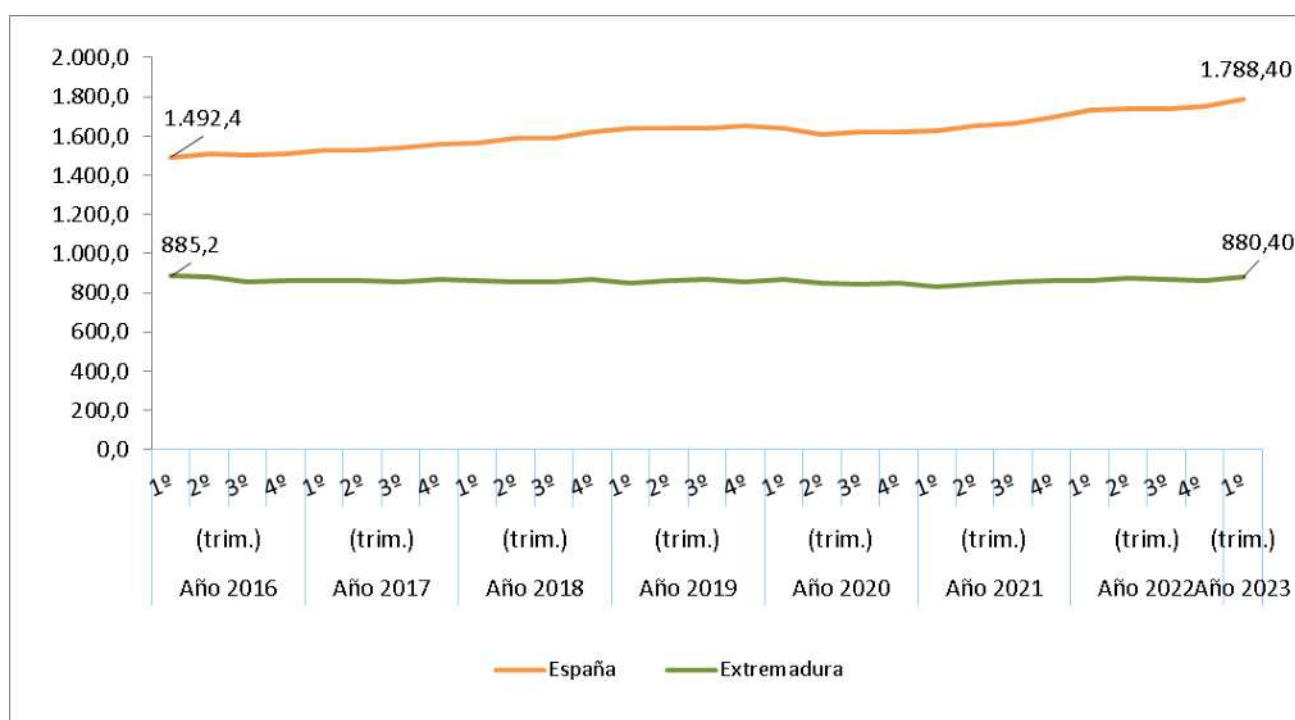

Fuente: Elaboración propia a partir de datos del Ministerio de Fomento

Fecha actualización: 08/03/2023

CES Extremadura Informa. PRECIO MEDIO POR METROS CUADRADO DE VIVIENDA LIBRE.

- El precio medio del metro cuadrado de la vivienda libre se situó en 880,40 euros en Extremadura en el primer trimestre de 2023.
- En España fueron 1.788,40 euros por metro cuadrado.

***Transmisión de Derechos de la
Propiedad. Venta vivienda libre y
protegida. Extremadura.
Abril 2023***

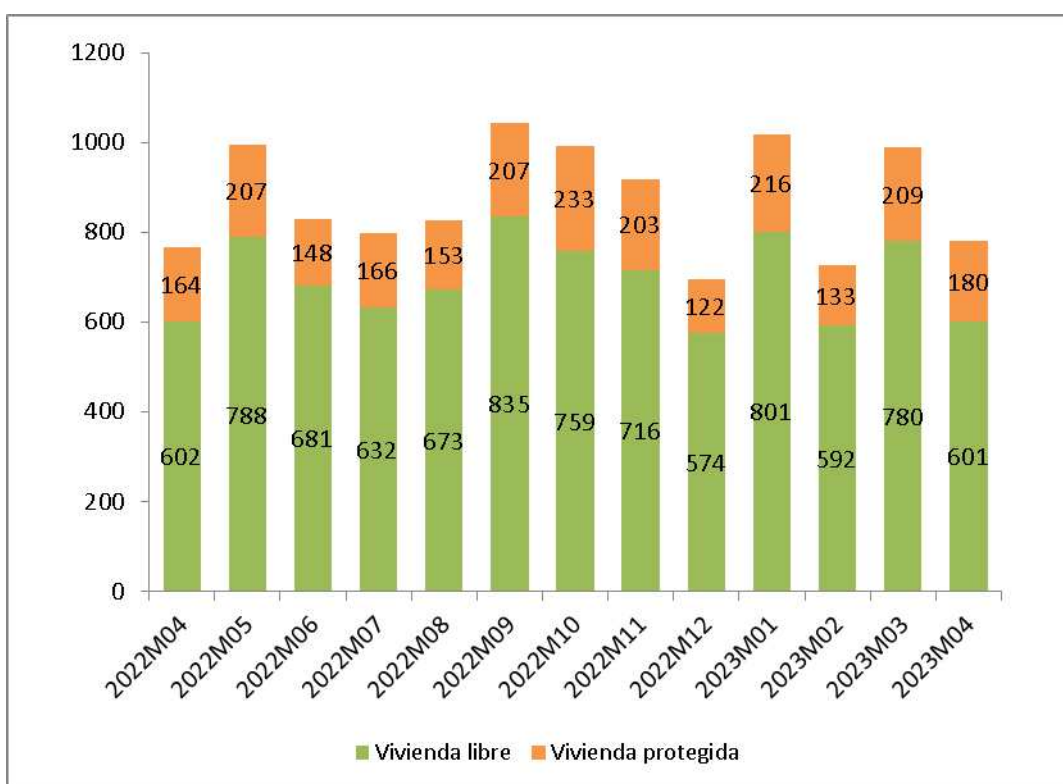

Fuente: Elaboración propia a partir de datos del INE

Fecha de actualización: 12/06/2023

CES Extremadura Informa. TRANSMISIÓN DE DERECHOS DE LA PROPIEDAD.

En el mes de abril de 2023 se produjeron en Extremadura 781 compraventas de viviendas, de las que 180 eran viviendas protegidas y 601 viviendas libres.

***Transmisión de Derechos de la Propiedad.
Venta de vivienda nueva y usada.
Extremadura. Abril 2023***

Número de compraventa de viviendas nuevas y usadas registradas en Extremadura

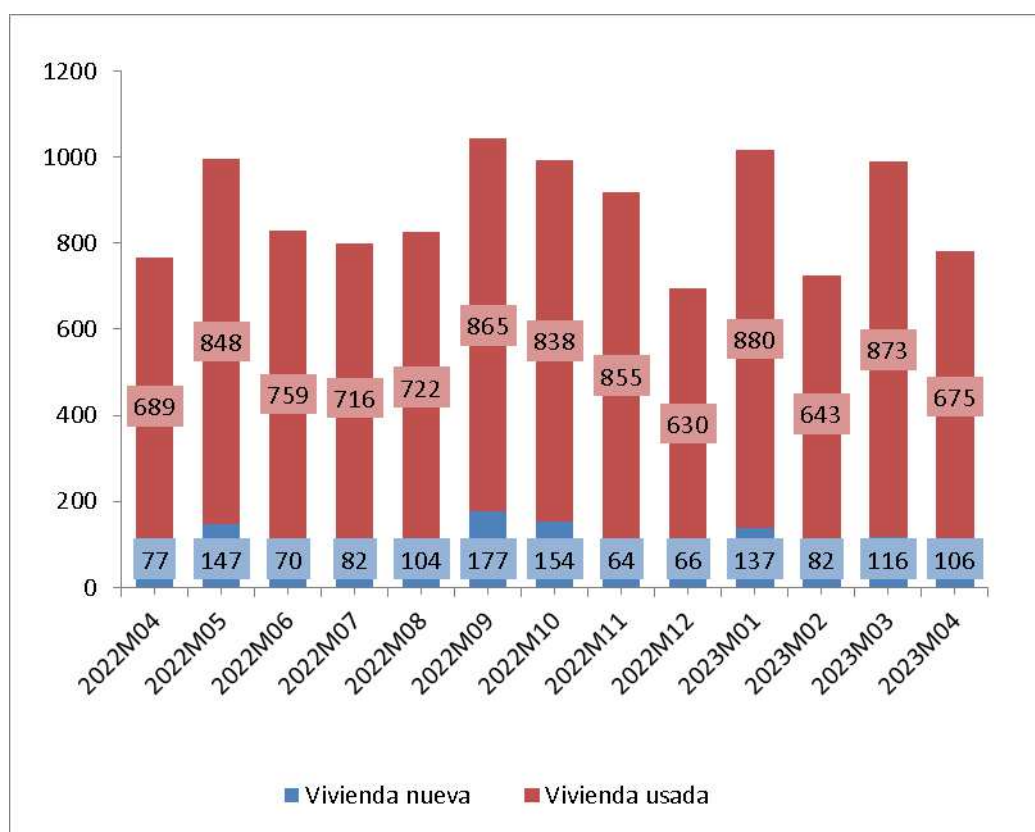

Fuente: Elaboración propia a partir de datos del INE

Fecha de actualización: 12/06/2023

CES Extremadura INFORMA. TRANSMISIÓN DE DERECHOS DE LA PROPIEDAD

En Extremadura, en el mes abril de 2023 se produjeron 781 compraventas de viviendas, de las que 106 eran viviendas nuevas y 675 eran viviendas usadas.

Hipotecas sobre viviendas. Abril 2023

Variación interanual (%) Número de hipotecas sobre viviendas
Extremadura-España

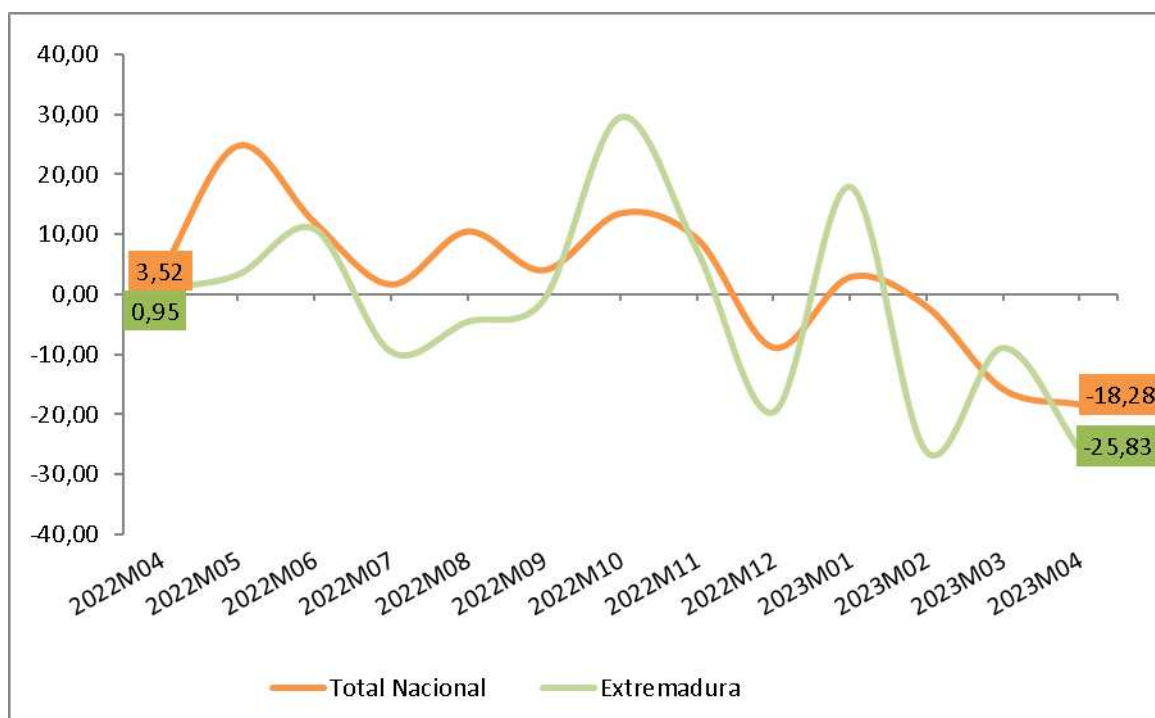

Fuente: Elaboración propia a partir de los datos del INE. Los datos son provisionales

Fecha de actualización: 22/06/2023

CES Extremadura INFORMA. ESTADÍSTICA DE HIPOTECAS.

- La variación interanual en el número de hipotecas sobre viviendas en Extremadura en el mes de abril fue de un -25,83%.
- En España esta variación fue de -18,28%.

Estadísticas sobre ejecuciones hipotecarias (I trimestre 2023)

Certificaciones por ejecuciones hipotecarias iniciadas e inscritas

	2023-T I			
	Total fincas	Viviendas	Viviendas de persona física	Viviendas de persona jurídica
Total	5.168	3.693	3.130	563
Andalucía	1.323	1.034	766	268
Aragón	75	61	57	4
Asturias, Principado de	65	49	43	6
Islas Baleares	78	52	35	17
Canarias	184	129	121	8
Cantabria	32	25	22	3
Castilla - La Mancha	150	101	88	13
Castilla y León	164	86	56	30
Cataluña	1.130	847	742	105
Comunitat Valenciana	1.073	703	621	82
Extremadura	69	31	31	0
Galicia	128	66	65	1
Madrid, Comunidad de	453	339	323	16
Murcia, Región de	163	109	99	10
Navarra, Comunidad Foral de	17	15	15	0
País Vasco	35	27	27	0
Rioja, La	25	15	15	0
Ceuta	3	3	3	0
Melilla	1	1	1	0

Fuente: Elaboración propia a partir de datos del INE

Fecha de actualización: 02/06/2023

CES Extremadura INFORMA. ESTADÍSTICA SOBRE EJECUCIONES HIPOTECARIAS.

En el primer trimestre de 2023, las comunidades autónomas con mayor número de ejecuciones hipotecarias sobre viviendas fueron: Andalucía (1.034), Cataluña (847) Comunidad Valenciana (703). En sentido contrario, las que presentaban un número menor de ejecuciones fueron, además de las ciudades autónomas, la Comunidad Foral de Navarra (15), La Rioja (15) y Cantabria (25). Extremadura presentó un total de 31 ejecuciones sobre viviendas, todas afectaron a viviendas de personas físicas.

Pensiones contributivas Junio 2023

Importe medio pensiones contributivas de jubilación
(Extremadura y España)

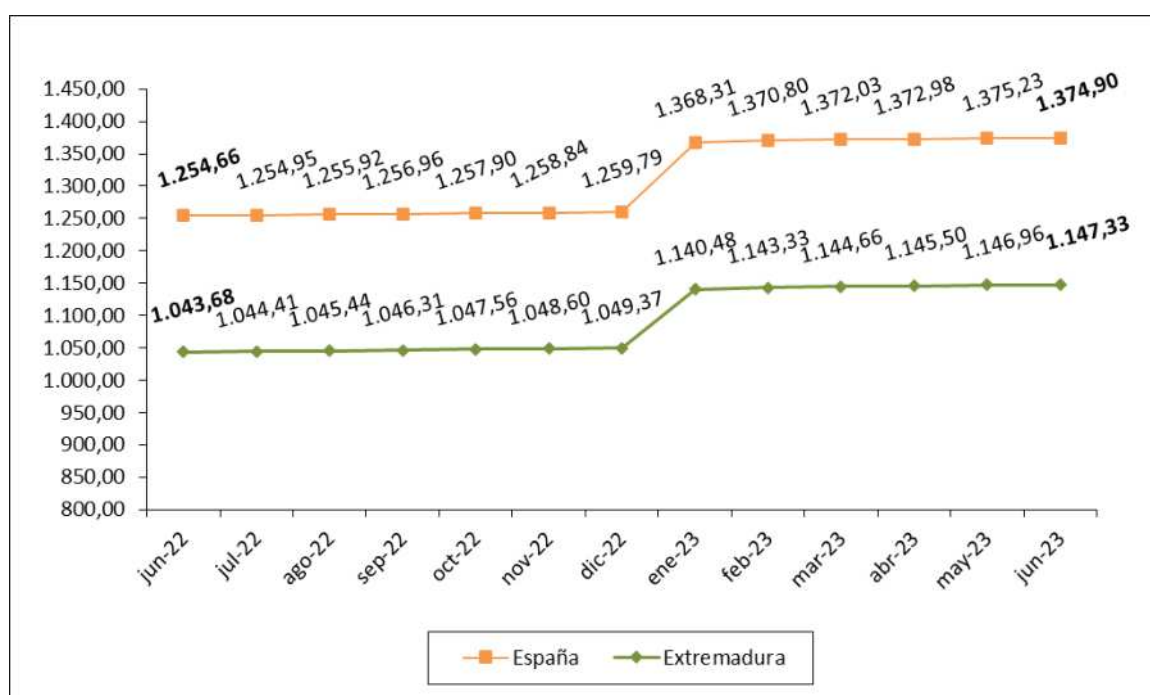

Fuente: Elaboración propia a partir de datos del Ministerio de Empleo y Seguridad Social.

En junio, junto a la nómina ordinaria, se abona a los pensionistas la paga extraordinaria

Fecha de actualización: 27/06/2023

CES Extremadura Informa. PENSIONES CONTRIBUTIVAS.

- La *cuantía media de la pensión de jubilación* alcanzó en Extremadura los 1.147,33 euros.
- En España, esta pensión llegó a los 1.374,90 euros.

Importe medio pensiones no contributivas de jubilación (Extremadura y España)

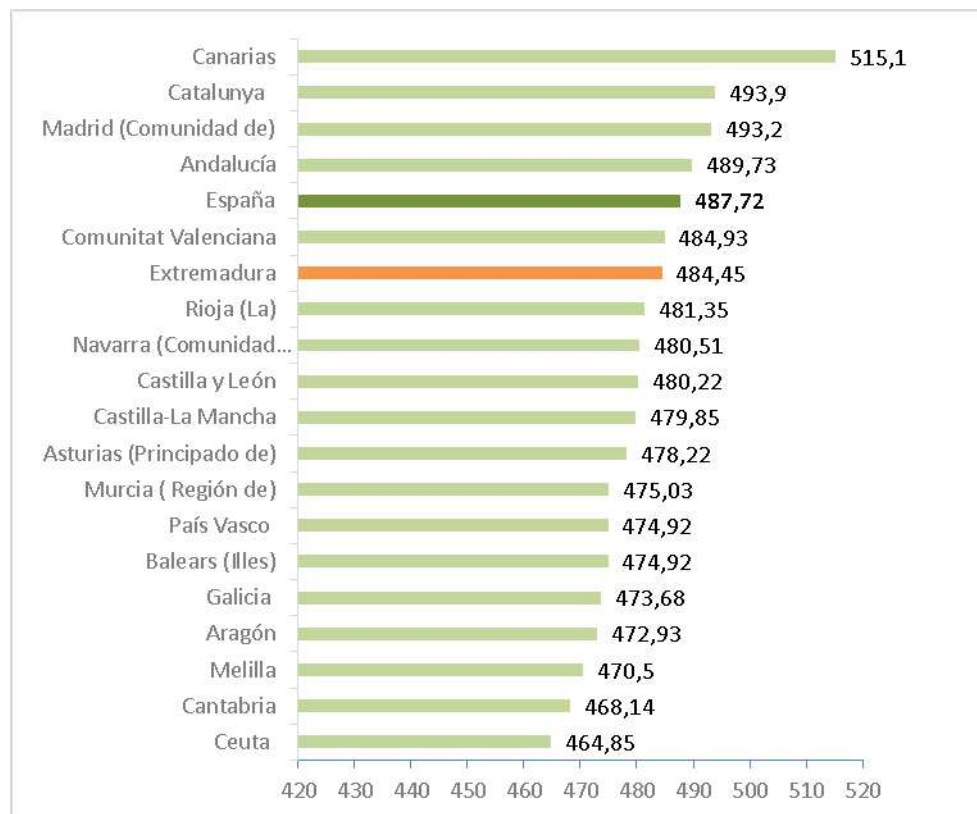

Fuente: Elaboración propia a partir de datos del Ministerio de Sanidad, Servicios Sociales e Igualdad.
Instituto de Mayores y Servicios Sociales (IMSERSO)

Fecha de actualización: 08/06/2023

CES de Extremadura INFORMA. PENSIONES NO CONTRIBUTIVAS DE JUBILACIÓN

- En el mes de mayo había en Extremadura 7.278 PNC's de jubilación, lo que supuso el 2,68% del total de España.
- El importe medio de las PNC's de jubilación fue de 484,45 euros en Extremadura y de 487,72 euros en España.

Sistema para la Autonomía y Atención a la Dependencia a 31 de mayo 2023

Porcentaje de personas con resolución de PIA
en relación a la población de las Comunidades Autónomas

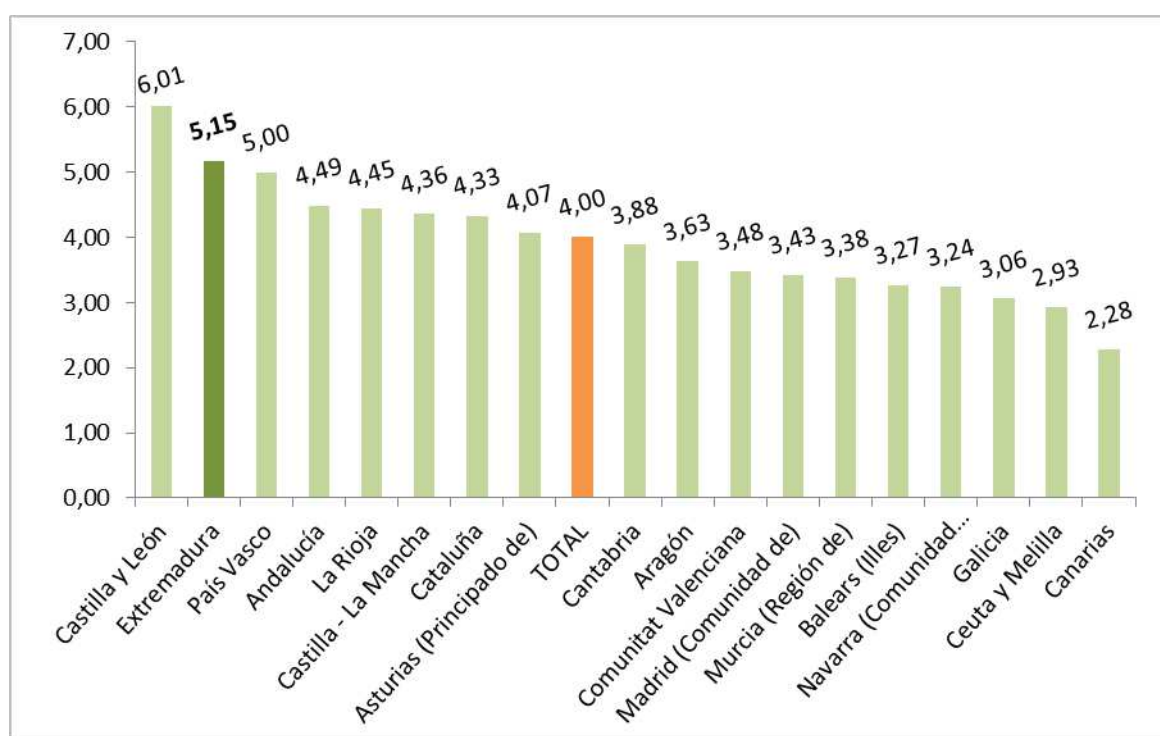

Fuente: Elaboración propia a partir de datos del Ministerio de Sanidad, Servicios Sociales e Igualdad. SAAD

Fecha actualización: 08/06/2023

CES Extremadura INFORMA. DEPENDENCIA. PERSONAS BENEFICIARIAS

A 31 de mayo de 2023, había en Extremadura un total de 54.563 personas beneficiarias con prestación (un 5,15% de la población). En la media española sumaron un total de 1.899.228 personas (un 4,00% de la población).

***Sistema para la Autonomía y Atención
a la Dependencia. Solicitudes.
31 de mayo de 2023***

Porcentaje de solicitudes registradas en relación a la población
de las Comunidades Autónomas

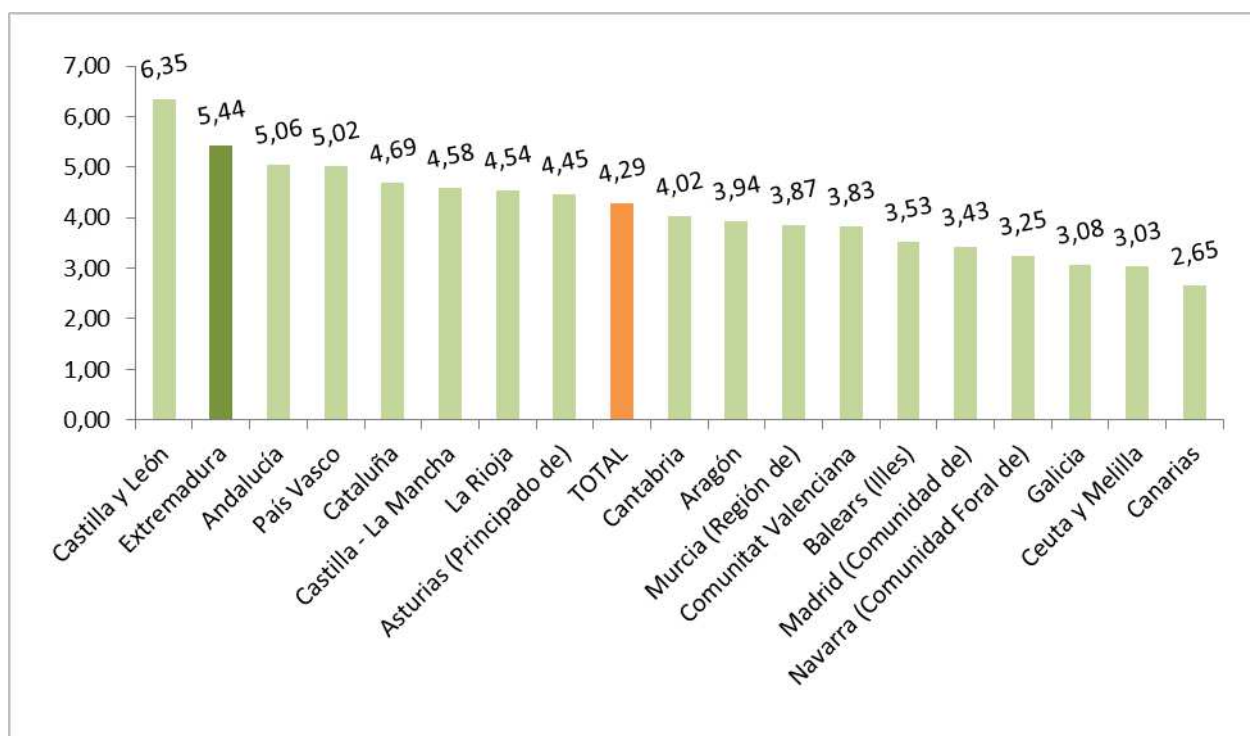

Fuente: Elaboración propia a partir de datos del Ministerio de Sanidad, Servicios Sociales e Igualdad. SAAD

Fecha actualización: 08/06/2023

CES Extremadura INFORMA. DEPENDENCIA. SOLICITUDES REGISTRADAS

A 31 de mayo de 2023, había en Extremadura un total de 57.364 solicitudes registradas encontrándose por encima de la media española en cuanto a solicitudes en relación a la población (un 5,44% de la población en Extremadura y un 4,29% en la media española).

Encuesta de Presupuestos Familiares. Gasto medio por hogar. Extremadura 2021-2022

Distribución porcentual por grupos de gasto del gasto medio del hogar 2021-2022

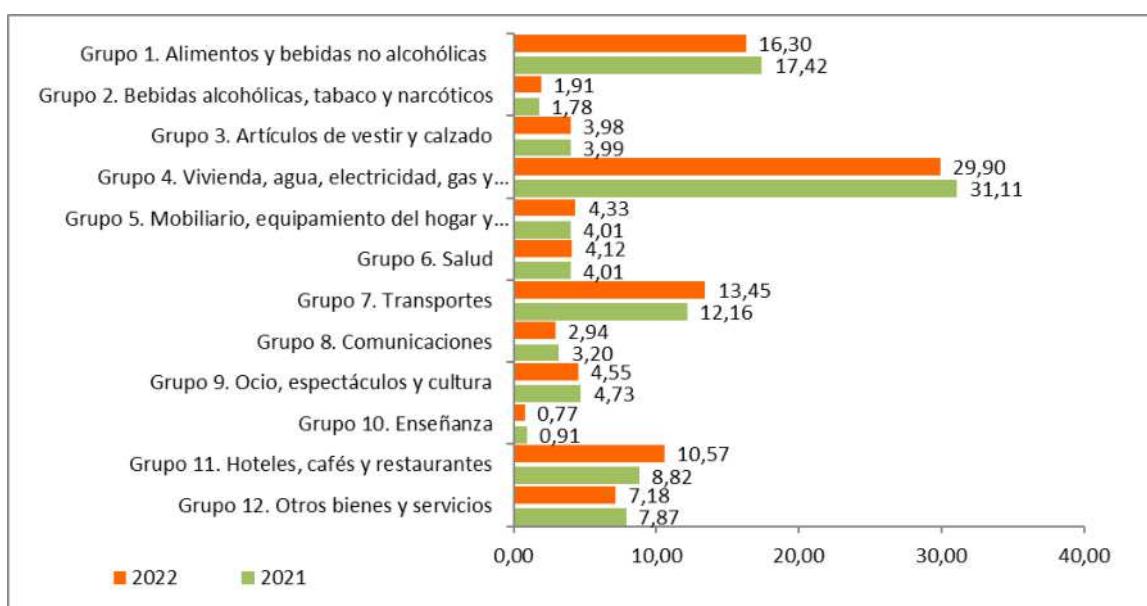

Fuente: Elaboración propia a partir de datos del INE. Encuesta de Presupuestos Familiares (EPH)

Fecha de actualización: 28/06/2023

CES Extremadura INFORMA. ENCUESTA DE PRESUPUESTOS FAMILIARES. GASTO MEDIO POR HOGAR

En el análisis por grupos de gasto, los hogares de Extremadura destinaban el 29,90% de su presupuesto a gastos relacionados con la vivienda (este grupo incluye alquileres reales, gastos corrientes de agua, electricidad, gas, comunidad, reparaciones, calefacción, así como un alquiler estimado en aquellos casos en los que el hogar es propietario de la vivienda o disfruta en régimen de cesión), y el 16,30% a alimentos. En el último año la reducción más importante tuvo lugar en los gastos destinados a vivienda, agua, electricidad, gas y otros combustibles, mientras que el aumento más significativo se produjo en los gastos destinados a hoteles, cafés y restaurantes.

***Encuesta de Condiciones de Vida.
Ingresos medios.
Extremadura- España 2011-2022***

Ingresos por personas en Extremadura y España,
2011-2022 (años de realización de la encuesta)

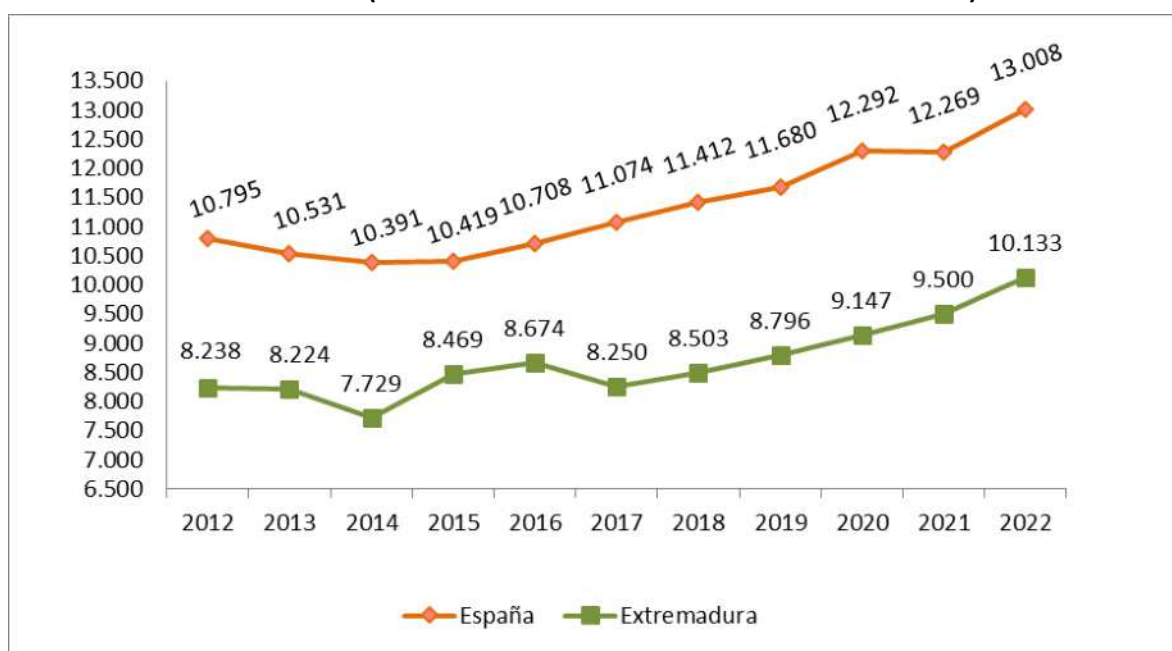

Fuente: Elaboración propia a partir de datos del INE. Encuesta de Condiciones de Vida

Fecha de actualización: 24/04/2023

CES Extremadura INFORMA. ENCUESTA DE CONDICIONES DE VIDA. INGRESOS POR PERSONA

En Extremadura, los ingresos medios por persona, muestran una evolución negativa desde el año 2010 aunque se puede observar una recuperación en 2015 y 2016 que vuelve a producirse en los cuatro últimos años. En 2022, asistimos a una nueva recuperación de los ingresos al pasar de los 9.500 euros del año anterior hasta los 10.133 euros de ingresos medios (correspondientes a 2021).

***Encuesta de Condiciones de Vida.
Riesgo de pobreza.
Extremadura- España 2014-2022***

Porcentaje de población en riesgo de pobreza en Extremadura y España, 2014-2022

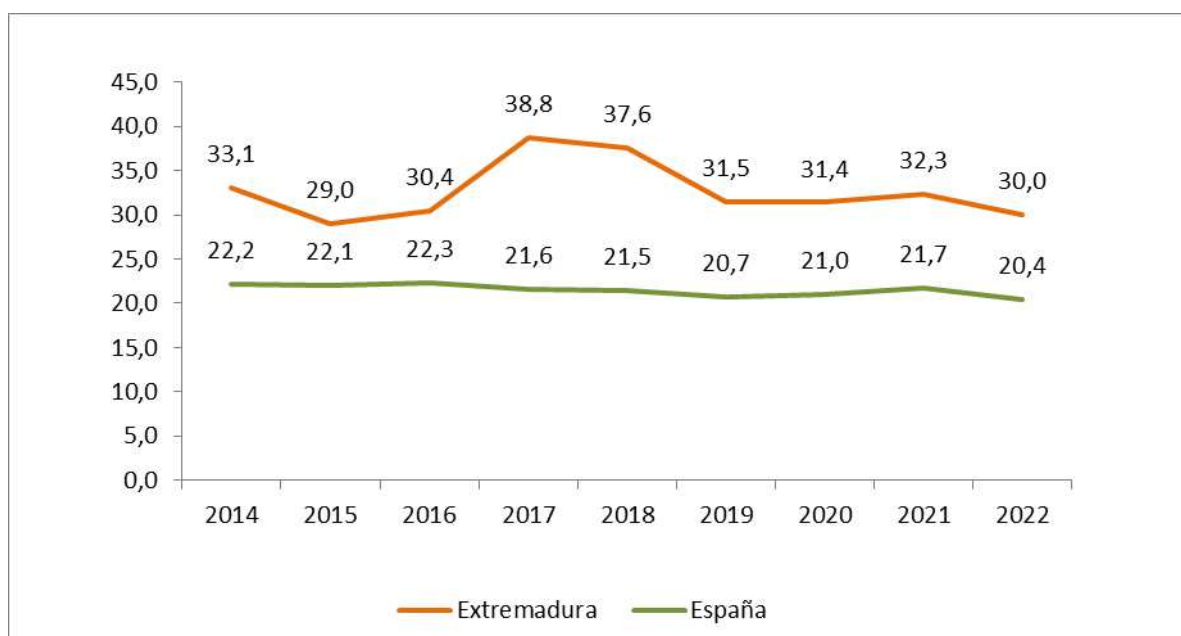

Fuente: Elaboración propia a partir de datos del INE. Encuesta de Condiciones de Vida

Fecha de actualización: 24/04/2023

CES Extremadura INFORMA. ENCUESTA DE CONDICIONES DE VIDA. RIESGO DE POBREZA

El porcentaje de población en riesgo de pobreza disminuyó respecto al año anterior en Extremadura y en España. La población en riesgo de pobreza es un indicador relativo que mide la desigualdad. No mide pobreza absoluta, sino cuántas personas tienen ingresos bajos en relación al conjunto de la población. Así, el 20,4% de la población residente en España estaba por debajo del umbral de la pobreza, frente al 21,7% registrado el año anterior. En Extremadura este porcentaje fue de 30,0% frente al 32,3% del año anterior.



Consejo
Económico y
Social de
Extremadura

NORMAS DE INTERÉS PUBLICADAS



BOLETÍN OFICIAL DEL ESTADO

NORMAS DE INTERÉS PUBLICADAS. Junio 2023

MINISTERIO DE EDUCACIÓN Y FORMACIÓN PROFESIONAL

Titulaciones académicas

Real Decreto 401/2023, de 29 de mayo, por el que se actualizan los títulos de la formación profesional del sistema educativo de Técnico Superior en Automatización y Robótica Industrial, Técnico Superior en Mantenimiento Electrónico y Técnico Superior en Sistemas Electrotécnicos y Automatizados, de la familia profesional Electricidad y Electrónica, y se fijan sus enseñanzas mínimas.

Real Decreto 402/2023, de 29 de mayo, por el que se actualiza el título de la formación profesional del sistema educativo de Técnico Superior en Proyectos de Edificación, de la familia profesional Edificación y Obra Civil, y se fijan sus enseñanzas mínimas.

Real Decreto 403/2023, de 29 de mayo, por el que se actualiza el título de la formación profesional del sistema educativo de Técnico Superior en Gestión Forestal y del Medio Natural, de la familia profesional Agraria, y se fijan sus enseñanzas mínimas.

Real Decreto 404/2023, de 29 de mayo, por el que se actualizan los títulos de la formación profesional del sistema educativo de Técnico en Preimpresión Digital, Técnico Superior en Diseño y Edición de Publicaciones Impresas y Multimedia y Técnico Superior en Diseño y Gestión de la Producción Gráfica, de la familia profesional Artes Gráficas, y se fijan sus enseñanzas mínimas.

Real Decreto 405/2023, de 29 de mayo, por el que se actualizan los títulos de la formación profesional del sistema educativo de Técnico Superior en Desarrollo de Aplicaciones Multiplataforma y Técnico Superior en Desarrollo de Aplicaciones Web, de la familia profesional Informática y Comunicaciones, y se fijan sus enseñanzas mínimas.

B.O.E. nº. 132, 3 de junio de 2023

<https://www.boe.es/boe/dias/2023/06/03/>

MINISTERIO DEL INTERIOR

Armas

Real Decreto 426/2023, de 6 de junio, por el que se modifica el Real Decreto 2487/1998, de 20 de noviembre, por el que se regula la acreditación de la aptitud psicofísica necesaria para tener y usar armas y para prestar servicios de seguridad privada.

B.O.E. nº. 135, 7 de junio de 2023

<https://www.boe.es/boe/dias/2023/06/07/>

CORTES GENERALES

Medidas urgentes

Resolución de 7 de junio de 2023, del Congreso de los Diputados, por la que se ordena la publicación del Acuerdo de convalidación del Real Decreto-ley 4/2023, de 11 de mayo, por el que se adoptan medidas urgentes en materia agraria y de aguas en respuesta a la sequía y al agravamiento de las condiciones del sector primario derivado del conflicto bélico en Ucrania y de las condiciones climatológicas, así como de promoción del uso del transporte público colectivo terrestre por parte de los jóvenes y prevención de riesgos laborales en episodios de elevadas temperaturas.

B.O.E. nº. 137, 9 de junio de 2023

<https://www.boe.es/boe/dias/2023/06/09/>

MINISTERIO DE JUSTICIA

Registro Mercantil. Reglamento

Real Decreto 442/2023, de 13 de junio, por el que se modifica el Reglamento del Registro Mercantil, aprobado por el Real Decreto 1784/1996, de 19 de julio, y por el que se traspone parcialmente la Directiva (UE) 2019/1151 del Parlamento Europeo y del Consejo, de 20 de junio de 2019, por la que se modifica la Directiva (UE) 2017/1132 en lo que respecta a la utilización de herramientas y procesos digitales en el ámbito del Derecho de sociedades.

MINISTERIO DE HACIENDA Y FUNCIÓN PÚBLICA

Exenciones fiscales. Impuestos especiales. Reglamento

Real Decreto 443/2023, de 13 de junio, por el que se aprueba el Reglamento por el que se desarrollan las exenciones fiscales relativas a las Fuerzas Armadas de los Estados miembros de la Unión Europea afectadas a un esfuerzo de defensa en el ámbito de la política común de seguridad y defensa y se establece el procedimiento para su aplicación, y por el que se modifica el Reglamento de los Impuestos Especiales, aprobado por el Real Decreto 1165/1995, de 7 de julio.

MINISTERIO PARA LA TRANSICIÓN ECOLÓGICA Y EL RETO DEMOGRÁFICO

Medio ambiente

Real Decreto 445/2023, de 13 de junio, por el que se modifican los anexos I, II y III de la Ley 21/2013, de 9 de diciembre, de evaluación ambiental.

Energía eléctrica

Real Decreto 446/2023, de 13 de junio, por el que se modifica el Real Decreto 216/2014, de 28 de marzo, por el que se establece la metodología de cálculo de los precios voluntarios para el pequeño consumidor de energía eléctrica y su régimen jurídico de contratación, para la indexación de los precios voluntarios para el pequeño consumidor de energía eléctrica a señales a plazo y reducción de su volatilidad.

MINISTERIO DE CULTURA Y DEPORTE

Subvenciones

Real Decreto 447/2023, de 13 de junio, por el que se regula la concesión directa de subvenciones a salas de exhibición cinematográfica para fomentar el acceso al cine de las personas de 65 o más años.

MINISTERIO DE CONSUMO

Asociaciones de consumidores y usuarios

Real Decreto 448/2023, de 13 de junio, por el que se aprueba el Reglamento del Registro Estatal de Asociaciones de Consumidores y Usuarios.

B.O.E. n.º. 141, 14 de junio de 2023

<https://www.boe.es/boe/dias/2023/06/14/>

MINISTERIO DE EDUCACIÓN Y FORMACIÓN PROFESIONAL

Títulos académicos

Real Decreto 427/2023, de 6 de junio, por el que se establece el título de Técnico Deportivo en Atletismo y se fijan su currículo básico y los requisitos de acceso.

B.O.E. n.º. 144, 17 de junio de 2023

<https://www.boe.es/boe/dias/2023/06/17/>

MINISTERIO DEL INTERIOR

Protección civil

Real Decreto 524/2023, de 20 de junio, por el que se aprueba la Norma Básica de Protección Civil.

MINISTERIO DE AGRICULTURA, PESCA Y ALIMENTACIÓN

Plantas de vivero de frutales. Plantas ornamentales. Reglamento

Real Decreto 525/2023, de 20 de junio, por el que se modifican el Real Decreto 929/1995, de 9 de junio, por el que se aprueba el Reglamento técnico de control y certificación de plantas de vivero de frutales, y el Real Decreto 200/2000, de 11 de febrero, por el que se aprueba el Reglamento técnico de control de la producción y comercialización de los materiales de reproducción de las plantas ornamentales.

Entidades asociativas prioritarias. Producción vitícola

Real Decreto 526/2023, de 20 de junio, por el que se modifican el Real Decreto 550/2014, de 27 de junio, por el que se desarrollan los requisitos y el procedimiento para el reconocimiento de las Entidades Asociativas Prioritarias y para su inscripción y baja en el Registro Nacional de Entidades Asociativas Prioritarias, previsto en la Ley 13/2013, de 2 de agosto, de fomento de la integración de cooperativas y de otras entidades asociativas de carácter agroalimentario; y el Real Decreto 1338/2018, de 29 de octubre, por el que se regula el potencial de producción vitícola.

Ganadería. Sanidad animal

Real Decreto 527/2023, de 20 de junio, por el que se modifican el anexo I del Real Decreto 45/2019, de 8 de febrero, para actualizar el Catálogo Oficial de Razas de Ganado de España, y el anexo II, de codificación de razas, del Real Decreto 429/2022, de 7 de junio.

Sector pesquero. Títulos profesionales

Real Decreto 528/2023, de 20 de junio, por el que se modifica el Real Decreto 36/2014, de 24 de enero, por el que se regulan los títulos profesionales del sector pesquero, con el fin de establecer condiciones específicas para los titulados que lleven a cabo determinadas modalidades de pesca.

MINISTERIO DE ASUNTOS ECONÓMICOS Y TRANSFORMACIÓN DIGITAL

Subvenciones

Real Decreto 530/2023, de 20 de junio, por el que se regula la concesión directa de una subvención a la Fundación Real Instituto Elcano de Estudios Internacionales y Estratégicos para la financiación de los gastos de funcionamiento y actividad en el marco

de sus fines fundacionales y en el contexto de la presidencia española del Consejo de la Unión Europea durante el segundo semestre de 2023.

MINISTERIO DE SANIDAD

Colegios profesionales

Real Decreto 531/2023, de 20 de junio, por el que se aprueban los Estatutos del Consejo General de Colegios de Ópticos-Optometristas.

MINISTERIO DE CIENCIA E INNOVACIÓN

Subvenciones

Real Decreto 532/2023, de 20 de junio, por el que se regula la concesión directa de subvenciones destinadas a la cofinanciación de la incorporación o mantenimiento, en su caso, de agentes locales de innovación por parte de los ayuntamientos de las ciudades miembros de la Red Innpulso.

B.O.E. nº. 147, 21 de junio de 2023

<https://www.boe.es/boe/dias/2023/06/21/>

MINISTERIO DE CULTURA Y DEPORTE

Subvenciones

Real Decreto 547/2023, de 27 de junio, por el que se regula la concesión directa de una subvención a la Universidad Nacional de Educación a Distancia para la formación en capacidades digitales a profesionales del ámbito de la cultura, en el marco del componente 19 del Plan de Recuperación, Transformación y Resiliencia.

B.O.E. nº. 153, 28 de junio de 2023

<https://www.boe.es/boe/dias/2023/06/28/index.php>

JEFATURA DEL ESTADO

Medidas urgentes

Real Decreto-ley 5/2023, de 28 de junio, por el que se adoptan y prorrogan determinadas medidas de respuesta a las consecuencias económicas y sociales de la Guerra de Ucrania, de apoyo a la reconstrucción de la isla de La Palma y a otras situaciones de vulnerabilidad; de transposición de Directivas de la Unión Europea en materia de modificaciones estructurales de sociedades mercantiles y conciliación de la vida familiar y la vida

profesional de los progenitores y los cuidadores; y de ejecución y cumplimiento del Derecho de la Unión Europea.

B.O.E. nº. 154, 29 de junio de 2023

<https://www.boe.es/boe/dias/2023/06/29/index.php>

DIARIO OFICIAL DE EXTREMADURA

NORMAS DE INTERÉS PUBLICADAS. Junio 2023

PRESIDENCIA DE LA JUNTA

Becas de viaje.- Decreto del Presidente 4/2023, de 29 de mayo, por el que se establecen las bases reguladoras para la concesión de becas de viaje a personas jóvenes extremeñas destinadas a fomentar el conocimiento de la Unión Europea

CONSEJERÍA DE EDUCACIÓN Y EMPLEO

Calendario laboral.- Decreto 68/2023, de 31 de mayo, por el que se fija el calendario de días festivos de la Comunidad Autónoma de Extremadura para el año 2024.

DOE nº 107, 6 de junio

<https://doe.juntaex.es/ultimosdoe/mostrardoe.php?fecha=20230606&t=o>

CONSEJERÍA DE AGRICULTURA, DESARROLLO RURAL, POBLACIÓN Y TERRITORIO

Aprovechamientos forestales. Subvenciones.- Decreto 26/2023, de 29 de marzo, por el que se establecen las bases reguladoras para la concesión de subvenciones destinadas a inversiones en tecnologías forestales en la Comunidad Autónoma de Extremadura y aprueba la primera y única convocatoria, y se modifica el Decreto 51/2017, de 18 de abril, por el que se regula el régimen de subvenciones destinadas al apoyo a la regeneración en terrenos adehesados de la Comunidad Autónoma de Extremadura.

DOE nº 108, 7 de junio

<https://doe.juntaex.es/ultimosdoe/mostrardoe.php?fecha=20230607&t=o>

PRESIDENCIA DE LA JUNTA

Asamblea de Extremadura. Sesión Constitutiva.- Decreto del Presidente 5/2023, de 8 de junio, por el que se convoca la sesión constitutiva de la Asamblea de Extremadura.

DOE nº 110, 9 de junio

<https://doe.juntaex.es/ultimosdoe/mostrardoe.php?fecha=20230609&t=o>

CONSEJERÍA DE ECONOMÍA, CIENCIA Y AGENDA DIGITAL

Comercio exterior. Ayudas.- Decreto 59/2023, de 24 de mayo, por el que se establecen las bases reguladoras de las ayudas para el fomento del empleo especializado en comercio exterior, y se aprueba la primera convocatoria correspondiente al ejercicio 2023.

DOE nº 111, 12 de junio

<https://doe.juntaex.es/ultimosdoe/mostrardoe.php?fecha=20230612&t=o>

CONSEJERÍA DE ECONOMÍA, CIENCIA Y AGENDA DIGITAL

Actividad comercial. Ayudas.- Decreto 58/2023, de 24 de mayo, por el que se establecen las bases reguladoras de las ayudas para el fomento del comercio a través de acciones agrupadas de dinamización comercial en la Comunidad Autónoma de Extremadura y se aprueba la primera convocatoria correspondiente a los ejercicios 2023-2024.

DOE nº 112, 13 de junio

<https://doe.juntaex.es/ultimosdoe/mostrardoe.php?fecha=20230613&t=o>

CONSEJERÍA PARA LA TRANSICIÓN ECOLÓGICA Y SOSTENIBILIDAD

Medio Ambiente. Subvenciones.- Decreto 44/2023, de 3 de mayo, por el que se establecen las bases reguladoras de las subvenciones a municipios para actuaciones de mejora de infraestructuras de uso público en Áreas Protegidas y restauración de ecosistemas en el marco del Plan de Recuperación, Transformación y Resiliencia financiado por la UE Next Generation EU y se aprueba la única convocatoria.

DOE nº 114, 15 de junio

<https://doe.juntaex.es/ultimosdoe/mostrardoe.php?fecha=20230615&t=o>

CONSEJERÍA DE ECONOMÍA, CIENCIA Y AGENDA DIGITAL

Investigación. Ayudas.- Decreto 57/2023, de 24 de mayo, por el que se establecen las bases reguladoras de las ayudas destinadas a la financiación de proyectos de investigación industrial o desarrollo experimental realizados por pequeñas y medianas empresas, en la Comunidad Autónoma de Extremadura y se aprueba la primera convocatoria relativa a proyectos realizados por empresas de base tecnológica y startups.

DOE nº 116, 19 de junio

<https://doe.juntaex.es/ultimosdoe/mostrardoe.php?fecha=20230619&t=o>

CONSEJERÍA DE AGRICULTURA, DESARROLLO RURAL, POBLACIÓN Y TERRITORIO

Explotaciones agrarias. Ayudas.- Decreto 56/2023, de 24 de mayo, por el que se establecen las bases reguladoras y normas de aplicación del régimen de ayudas al establecimiento de jóvenes agricultores y agricultoras en la Comunidad Autónoma de Extremadura y primera convocatoria para el ejercicio 2023.

DOE nº 117, 20 de junio

<https://doe.juntaex.es/ultimosdoe/mostrardoe.php?fecha=20230620&t=o>

CONSEJERÍA PARA LA TRANSICIÓN ECOLÓGICA Y SOSTENIBILIDAD

Energías Renovables. Subvenciones.- Decreto 54/2023, de 17 de mayo, por el que se modifica el Decreto 145/2021, de 21 de diciembre, por el que se desarrollan las bases reguladoras de subvenciones para la ejecución de diversos programas de incentivos ligados al autoconsumo y al almacenamiento, con fuentes de energía renovable, así como a la implantación de sistemas térmicos renovables en el sector residencial, en el marco del Plan de Recuperación, Transformación y Resiliencia Europeo, en Extremadura, y se aprueba la única convocatoria.

DOE nº 118, 21 de junio

<https://doe.juntaex.es/ultimosdoe/mostrardoe.php?fecha=20230621&t=o>



Junta de Extremadura