



Consejo
Económico y
Social de
Extremadura

RAES

Revista de Actualidad Económica y Social

Abril 2023. Número 89

**DATOS DE LA
ACTUALIDAD ECONÓMICA,
LABORAL Y SOCIAL DE
EXTREMADURA**

**NOTICIAS Y NORMAS DE
INTERÉS PUBLICADAS**



DIRECCIÓN:

María Mercedes Vaquera Mosquero

COORDINADORA:

María José Pecero Cuellar

EQUIPO TÉCNICO:

Micaela Isabel Pérez Santana
Andrés Humánez Carroza
María José Navarro Martínez
Carla Veiga Piñero

REVISTA DE ACTUALIDAD ECONÓMICA Y SOCIAL
Publicación Electrónica

EDITA: CES DE EXTREMADURA
Avda. de Valhondo, 1, 4ª planta
cesextremadura@juntaex.es

Tel. 924009222

La reproducción de esta publicación está permitida citando su procedencia

Mérida, 2022

Composición del Pleno del Consejo Económico y Social de Extremadura

Presidenta: Dña. María Mercedes Vaquera Mosquero.
Secretaria General: Dña. María José Pecero Cuellar

Grupo I

Vicepresidente: D. Juan José Bote Chacón (CC.OO.)
Dña. María Jesús Estévez Herrera. (CC.OO.)
D. José Mateos Canelo (CC.OO.)
Dña. Beatriz Blanco Macarro (CC.OO.)

D. Francisco Morcillo Pereiro (UGT)
Dña. María Ángeles Rodríguez Márquez (UGT)
Dña. Érica Gutiérrez Méndez (UGT)
D. Ricardo Salaya Monsell (UGT)

Grupo II

Vicepresidente: D. Francisco Javier Peinado Rodríguez. (Confederación Regional Empresarial Extremeña- CREEX)
D. Francisco Sánchez Guijo. (CREEX)
Dña. Pilar Coslado Santibáñez (CREEX)
Dña. Pilar Acosta Llera (CREEX)
D. Pedro Rosado Alcántara (CREEX)
Dña. Luisa Santana Muñoz (CREEX)
D. Manuel Guerrero Pérez (CREEX)
Dña. Margarita Redondo Pámpano (CREEX)

Grupo III

En representación de las organizaciones que se indican:

Dña. Dolores Contador García. (Organizaciones Profesionales Agrarias)
D. Ángel Pacheco Conejero. (Economía Social)
D. Javier Rubio Merinero. (Representante de usuarios y consumidores).
D. Francisco Pedraja Chaparro. (Universidad de Extremadura).
Dña M^a Isabel Sánchez Jiménez. (Consejo de la Juventud)
Dña. María Angustias Ventura Tirado. (Experta y portavoz grupo Tercero)
Dña. Carmen Pineda González (Experta).
Dña. María Teresa Suárez Vega (Representante del Tercer Sector).

Índice

Actualidad

Noticias	11
Actualidad Económica	17
• PIB Extremadura	18
• Deuda Pública	19
• Recaudación tributaria	20
• Licitación Pública	22
• Sociedades mercantiles	24
• Coste laboral total	26
• Índice de precios de consumo	27
• Índice de precios industriales	29
• Índice de producción industrial	30
• Índice de comercio al por menor	31
• Comercio exterior	32
• Ocupación hotelera	33
Actualidad Laboral	34
• Encuesta de población activa	35
• Paro registrado	39
• Afiliación a la Seguridad Social	41
• Contratos registrados	42
• Prestaciones por desempleo	43
• Huelgas y cierres patronales	44
• Mediación, arbitraje y conciliación	45
• Cooperativas y Sociedades Laborales	46
• Accidentes de trabajo	47
Actualidad Social	48
• Padrón municipal	49
• Movimiento natural de población	50
• Migraciones	53
• Compraventa de viviendas	55
• Hipotecas	58
• Prestaciones sociales	60
• Dependencia	62
• Presupuestos familiares	64
• Condiciones de vida	65
Normas de interés publicadas	67

ACTUALIDAD



*M^{ra} Mercedes Vaquera Mosquero
Presidenta del CES de Extremadura*

El Consejo Económico y Social de Extremadura continúa con el desarrollo de sus actividades, entre las más destacadas del mes de marzo podemos señalar las siguientes:

ASISTENCIA A LA PRIMERA ENTREGA DE PREMIOS ‘8 DE MARZO ISABEL EXPÓSITO’ ORGANIZADA POR UGT EXTREMADURA.

En la sede de UGT Extremadura, el pasado 7 de marzo, se celebró la primera entrega de premios “8 de marzo Isabel Expósito Agúndez” que organizó UGT Extremadura con motivo del Día Internacional de la Mujer y en la que asistí.

En el acto de inauguración intervino el alcalde de Mérida, Antonio Rodríguez Osuna, la consejera de Igualdad y Cooperación al Desarrollo de la Junta de Extremadura, Isabel Gil Rosiña, y la secretaria general de UGT Extremadura, Patrocinio Sánchez Escobar.

ASISTENCIA AL ACTO INSTITUCIONAL CON MOTIVO DEL DÍA INTERNACIONAL DE LA MUJER.

El salón de los Pasos Perdidos de la Asamblea de Extremadura acogió el pasado 8 de marzo la celebración del Día Internacional de la Mujer y en el que estuve presente.

El acto fue presidido por el presidente de la Junta de Extremadura, D. Guillermo Fernández Vara y por la presidenta de la Asamblea de Extremadura, D^{ña} Blanca Martín Delgado, y como cada año, también asistieron federaciones y asociaciones de mujeres de la región, representantes de los sindicatos, diputados, consejeros, ediles de la corporación

emeritense, así como el delegado del Gobierno en la región, Francisco Mendoza; y la presidenta del Tribunal Superior de Justicia de Extremadura (TSJEx), María Félix Tena, entre otros.

Parte de la declaración institucional se ha centrado en el lema elegido para esta ocasión por Naciones Unidas, *Por un mundo digital inclusivo: innovación y tecnología para la igualdad de género* y se ha abogado por terminar con la brecha digital que deja atrás a las mujeres, sobre todo en el ámbito rural.



DICTAMEN 1/2023 SOBRE LAS CONSECUENCIAS SOCIOECONÓMICAS DERIVADAS DE LA SEQUÍA METEOROLÓGICA EN EXTREMADURA.

El CES de Extremadura ha aprobado, por unanimidad, el Dictamen sobre las consecuencias socioeconómicas derivadas de la sequía meteorológica en Extremadura, en el Pleno celebrado el pasado 10 de marzo.

Este Dictamen fue emitido por este órgano consultivo a solicitud del Consejo de Gobierno de la Junta de Extremadura.

Finalmente, quiero agradecer a los miembros de la mesa de la sequía, constituida por técnicos expertos en la materia de la Junta de Extremadura, a todos los componentes de los grupos y a las expertas del CES de Extremadura, las acertadas y pertinentes aportaciones que han realizado en el proceso de redacción de este Dictamen.

ACTO DE INAUGURACIÓN DE LA II FERIA DE EMPRESARIAS EME.

El 10 de marzo la Institución Ferial Extremadura celebró en Don Benito la II Feria de Empresarias Eme y donde estuve presente.



A este acto asistieron el presidente de la Junta de Extremadura, D. Guillermo Fernández Vara, además el consejero de Economía, Ciencia y Agenda Digital, Rafael España, y las directoras generales de Cooperativas y Economía Social, Angélica García, y del IMEX, Estela Contreras, junto al alcalde de Don Benito, José Luis Quintana, entre otras autoridades.

Esta feria surge a propuesta de las empresarias que demandan un espacio para comercializar, dar a conocer e impulsar sus negocios.

PARTICIPACIÓN EN EL DESAYUNO INFORMATIVO “FORO EVOLUCIÓN MUNICIPAL”.

El Periódico Extremadura organizó el pasado 28 de marzo el “Foro Evolución Municipal” en el Hotel Vegas Altas de Don Benito, en el que tuve el placer de participar junto a los alcaldes

de las ciudades de Don Benito y Villanueva de la Serena y el presidente de la Junta de Extremadura.

En este foro se analizaron y se debatieron las ventajas que conllevará la fusión de los municipios de Villanueva de la Serena y Don Benito, y donde, como presidenta del CES de Extremadura aporté la visión de la sociedad civil sobre este futuro proyecto.

Además de los intervinientes, a este acto asistieron el consejero de Economía, Ciencia y Agenda Digital, Rafael España, el portavoz de la Junta de Extremadura, Juan Antonio González, el secretario general de la Presidencia, Fernando Blanco.



ACTO DE DECLARACIÓN INSTITUCIONAL DE LAS ADMINISTRACIONES QUE PARTICIPAN EN EL PROGRAMA I+D+i EN BIODIVERSIDAD.

EL 31 de marzo y en el salón de actos de los Institutos Universitarios de Investigación situados en Badajoz, tuvo lugar el acto de declaración institucional de las administraciones que participan en el programa I+D+i en el área de biodiversidad.

Este acto contó con la participación de la ministra de Ciencia e Innovación del Gobierno de España, Diona Morant, además del presidente de la Junta de Extremadura, Guillermo Fernández Vara, y del Rector de la Universidad de Extremadura, Pedro Fernández Salguero, entre otras autoridades.

Fue un encuentro para la declaración de colaboración de la Administración General del Estado, a través del Ministerio de Ciencia e Innovación, y las Administraciones de las

Comunidades Autónomas de Galicia, Andalucía, Principado de Asturias, Canarias, Extremadura e Illes Balear.

OTRAS ACTIVIDADES.

Al margen de estas actividades, la Comisión de Desarrollo Regional continúa con los trabajos de elaboración de la Memoria Socioeconómica 2022 y la Comisión de Asuntos Sociales con nuestros Informes a iniciativa propia.

M^a Mercedes Vaquera Mosquero
Presidenta del CES de Extremadura



Consejo
Económico y
Social de
Extremadura

NOTICIAS



Fundación Ibercaja y Fundación CB lanzan una nueva convocatoria de proyectos sociales

Las organizaciones pueden presentar sus propuestas hasta las 12 horas del día 21 de marzo vía web

4 de marzo de 2023

<https://solidario.hoy.es/fundacion-ibercaja-fundacion-20230304080000-nt.html>

La AIReF prevé para Extremadura una ratio de deuda sobre el PIB regional del 22,5 por ciento

La Autoridad Independiente de Responsabilidad Fiscal (AIReF) prevé para Extremadura una ratio de deuda sobre el Producto Interior Bruto Regional (PIB) del 22,5 por ciento para este año 2023.

5 de marzo de 2023

<https://www.hoy.es/extremadura/airef-preve-extremadura-20230306224336-ntvo.html>

El PIB de siete comunidades seguirá este año por debajo del nivel prepandemia

Asturias, Baleares, Canarias, Cantabria, Castilla y León, Cataluña y Extremadura no llegarán en 2023 a recuperar el nivel de actividad registrado en 2019, según los cálculos de Funcas

6 de marzo de 2023

<https://www.hoy.es/economia/pib-siete-comunidades-seguira-ano-debajo-nivel-20230306143949-ntrc.html>

Las fotovoltaicas extremeñas que dan suministro a Amazon ya producen energía

Son tres plantas, en el término de Mérida, de FRV, con 150 megavatios de potencia.

7 de marzo de 2023

<https://www.hoy.es/extremadura/fotovoltaicas-extremenas-energia-amazon-20230307111816-nt.html>

Las ayudas al alquiler en Extremadura agotan el crédito de un año en cuatro meses

La Junta cierra la convocatoria abierta en octubre tras recibir 3.376 solicitudes, el triple que en 2021. Se subvenciona el 50% de la renta mensual con un tope de 300 € por vivienda y 150 por habitación

8 de marzo de 2023

<https://www.elperiodicoextremadura.com/extremadura/2023/03/08/ayudas-alquiler-extremadura-agotan-credito-84246231.html>

Adif inicia el montaje del baipás de Mérida para la alta velocidad

Se conectará la ciudad a la nueva vía mediante una línea directa a Badajoz y dará continuidad al tramo hasta Plasencia

10 de marzo de 2023

<https://www.elperiodicoextremadura.com/extremadura/2023/03/10/adif-inicia-montaje-baipas-merida-84438294.html>

Tan solo el 10,2% de las empresas de Extremadura emplea la inteligencia artificial

Cerró el pasado año como la séptima comunidad autónoma con mayor porcentaje de implantación en el sector empresarial. La Junta habilitará un espacio para probar y evaluar los sistemas de IA antes de ser lanzados al mercado

13 de marzo de 2023

<https://www.elperiodicoextremadura.com/extremadura/2023/03/13/10-2-empresas-extremadura-emplea-84530912.html>

La Semana Santa generará 1.860 contratos en Extremadura, un 11% más que en 2022

A pesar de este incremento, la contratación será un 32,6 por ciento menor a los niveles previos a la pandemia

14 de marzo de 2023

<https://www.hoy.es/extremadura/semana-santa-generara-1860-contratos-extremadura-2022-20230314193036-nt.html>

La cesta de la compra se encarece un 19% en un año en Extremadura

No obstante, la región es la única en la que el IPC, en general, no ha subido en el último mes

14 de marzo de 2023

<https://www.elperiodicoextremadura.com/extremadura/2023/03/14/cesta-compra-encarece-19-ano-84655643.html>

Portugal confirma el tren rápido entre Badajoz y Lisboa en 2024

El viaje durará una hora y 50 minutos una vez que estén finalizadas las obras de la vía Elvas-Évora. Este tramo entre ambas ciudades lusas será el primero considerado de alta velocidad en Portugal

16 de marzo de 2023

<https://www.elperiodicoextremadura.com/extremadura/2023/03/15/portugal-confirma-tren-rapido-badajoz-84704205.html>

El matadero de ibérico de Zafra se inaugura este jueves con 70 empleos directos

La nueva instalación podrá procesar 3.000 animales por turno

16 de marzo de 2023

<https://www.elperiodicoextremadura.com/extremadura/2023/03/15/matadero-iberico-zafra-inaugura-jueves-70-empleos-84687858.html>

Naturgy invierte 70 millones en tres fotovoltaicas en Badajoz

Con una potencia de 150 MW, producirán energía para 90.000 hogares

16 de marzo de 2023

<https://www.elperiodicoextremadura.com/extremadura/2023/03/15/naturgy-invierte-70-millones-tres-84701490.html>

La inflación encarece la vivienda protegida entre 5.500 y 10.000 euros en Extremadura

Tras actualizar los módulos el año pasado, la Junta ajusta ahora los precios de 2023 a la subida del IPC. En Extremadura ya no será posible adquirir uno de estos pisos por menos de 87.900 euros más IVA

20 de marzo de 2023

<https://www.elperiodicoextremadura.com/extremadura/2023/03/20/inflacion-encarece-vivienda-prottegida-extremadura-84884834.html>

Extremadura triplica en cuatro años las ventas de vehículos eléctricos

La región sigue a la cola, pero los híbridos despegan y la compra de electrificados se duplica desde 2018. Hay 206 puntos de recarga públicos en la comunidad, que se sitúa a la cabeza en estas instalaciones

21 de marzo de 2023

<https://www.elperiodicoextremadura.com/extremadura/2023/03/21/extremadura-triplica-cuatro-anos-ventas-84934107.html>

Más de cien obras públicas se quedan sin adjudicar en Extremadura por el alza de costes

En 2022 se declararon desiertos 102 concursos y en este año la de mayor presupuesto, 74,4 millones, es de la del trasvase de tres ríos, Pizarroso, Alcollarín y Búrdalo

22 de marzo de 2023

<https://www.hoy.es/extremadura/veinticinco-obras-quedan-ano-realizarse-extremadura-presentarse-20230321192808-nt.html>

Extremadura inyectará 94 millones más en la privada para derivar pacientes

17 millones serán para externalizar operaciones en todas las áreas de salud. Para hemodiálisis irá el resto. Las clínicas privadas atenderán al 74% de los enfermos

26 de marzo de 2023

<https://www.elperiodicoextremadura.com/extremadura/2023/03/25/extremadura-inyectara-94-millones-privada-85139484.html>

Las excedencias de trabajadoras para cuidar a sus padres se triplican

En Extremadura, las mujeres que dejan su empleo por este motivo pasan de 29 a 109 en los últimos 15 años. Ellas representan el 78% de quienes deben renunciar a su vida laboral por causas familiares

26 de marzo de 2023

<https://www.elperiodicoextremadura.com/extremadura/2023/03/26/excedencias-trabajadoras-cuidar-padres-triplican-85166089.html>

Las empresas logísticas piden a Adif crear dos autopistas ferroviarias por Extremadura

Este nuevo servicio de transporte de camiones montados en trenes uniría Madrid y Valencia con Portugal

27 de marzo de 2023

<https://www.hoy.es/extremadura/empresas-logisticas-piden-adif-crear-dos-autopistas-20230327071024-nt.html>

Los accidentes de trabajo en Extremadura crecen un 10% en los primeros meses del año

Entre enero y febrero de 2023 se produjeron en la región cuatro siniestros mortales y 124 con heridos de gravedad

27 de marzo de 2023

<https://www.hoy.es/extremadura/accidentes-trabajo-extremadura-crecen-primeros-meses-ano-20230324074503-nt.html>

Las hipotecas registran el mejor arranque de año en Extremadura desde 2011 pese al alza de tipos

En la región se constituyeron en enero 749 préstamos, un 18% más que en igual mes de 2022. El cambio de tipos variables a fijos contribuyó al auge, que fue del 2,9% en España

28 de marzo de 2023

<https://www.elperiodicoextremadura.com/extremadura/2023/03/28/hipotecas-registran-mejor-arranque-ano-85257196.html>

La oferta de plazas escolares en Extremadura duplica a los niños que se matricularán

Para el próximo curso · Serán 14.040 para 7.812 futuros alumnos de 3 años, una prueba de la caída de la natalidad y de que casi todos podrán acceder al centro que elijan como primera opción

29 de marzo de 2023

<https://www.hoy.es/extremadura/oferta-plazas-escolares-extremaura-duplica-ninos-matricularan-20230329132900-nt.html>

La Junta de Extremadura destina 40 millones de euros a incentivos agroindustriales
En la convocatoria de 2021, dotada con 25 millones de euros, recibieron las ayudas 103 proyectos. La nueva se publicará en la primera quincena de abril y los interesados tendrán dos meses para presentar sus iniciativas

29 de marzo de 2023

<https://www.elperiodicoextremadura.com/extremadura/2023/03/29/junta-extremadura-destina-40-millones-85360384.html>

ACTUALIDAD ECONÓMICA

ACTUALIDAD ECONÓMICA:

- * PIB Extremadura
- * Deuda pública
- * Recaudación tributaria
- * Licitación Oficial (SEOPAN)
- * Sociedades mercantiles en Extremadura
- * Coste laboral total
- * Índice de Precios al Consumo
- * Índice de precios industriales
- * Índice de producción industrial
- * Índice de Comercio al por menor
- * Comercio exterior
- * Ocupación hotelera

**Contabilidad Regional Trimestral de
Extremadura. PIB Base 2015.
IVT 2018-IIIT 2022 (% variación anual)**

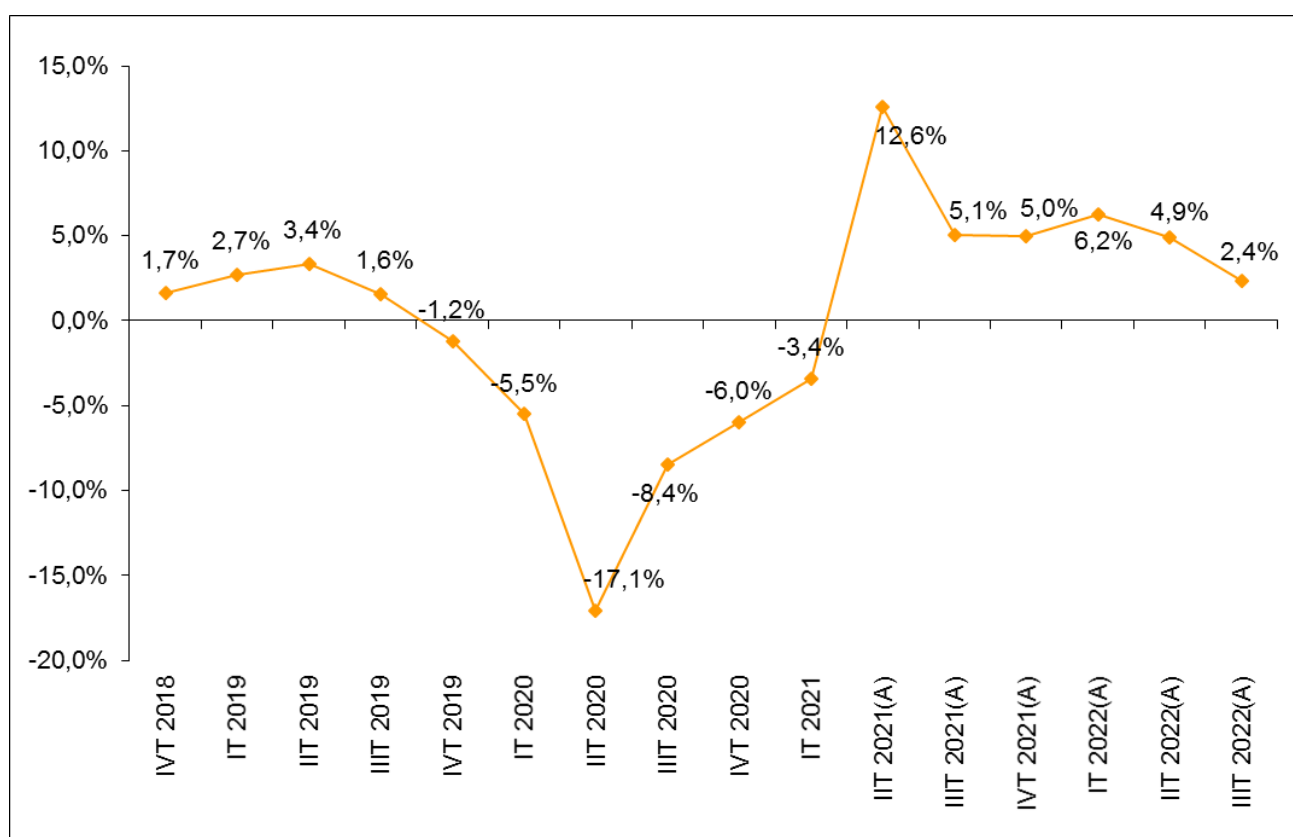

Fuente: Elaboración propia a partir de datos del Instituto de Estadística de Extremadura. (P) Provisional. (A) Avance.

Fecha de actualización: 30/01/2023.

CES de Extremadura INFORMA. CONTABILIDAD REGIONAL TRIMESTRAL DE EXTREMADURA.

El Producto Interior Bruto (PIB) de Extremadura registró un crecimiento positivo interanual del 2,4% en el tercer trimestre de 2022 según los datos del Instituto de Estadística de Extremadura, disminuyendo en 2,5 puntos porcentuales sobre lo registrado en el trimestre anterior.

Deuda Pública de las CC.AA. en porcentaje del PIB_{pm} [3º T 2022]

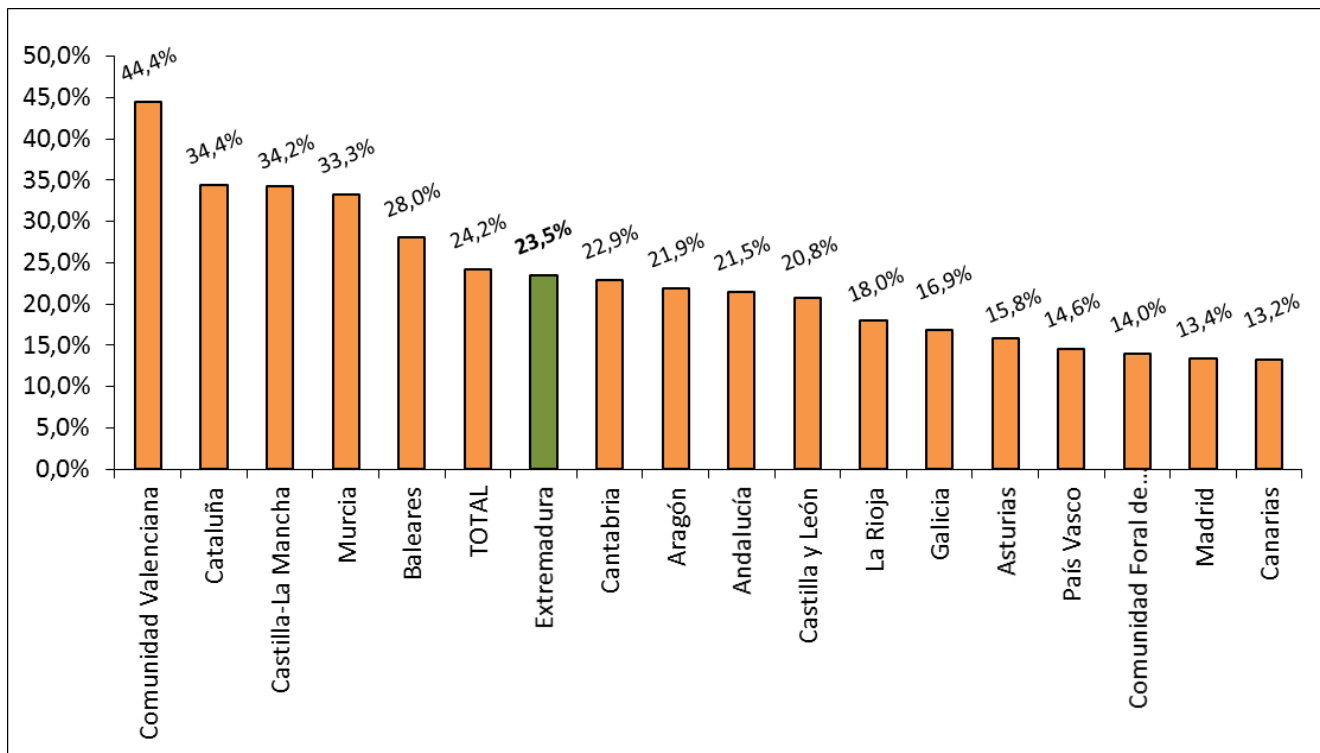

Fuente: Elaboración propia a partir de datos del Banco de España.

Fecha de actualización: 30/01/2023

CES de Extremadura INFORMA. DEUDA PÚBLICA POR COMUNIDADES AUTÓNOMAS.

En Extremadura, la Deuda Pública en el tercer trimestre de 2022 alcanzaba el 23,5% del PIBpm regional.

En el conjunto nacional este indicador alcanzó el 24,2%.

Recaudación tributaria en Extremadura [enero- noviembre 2022]

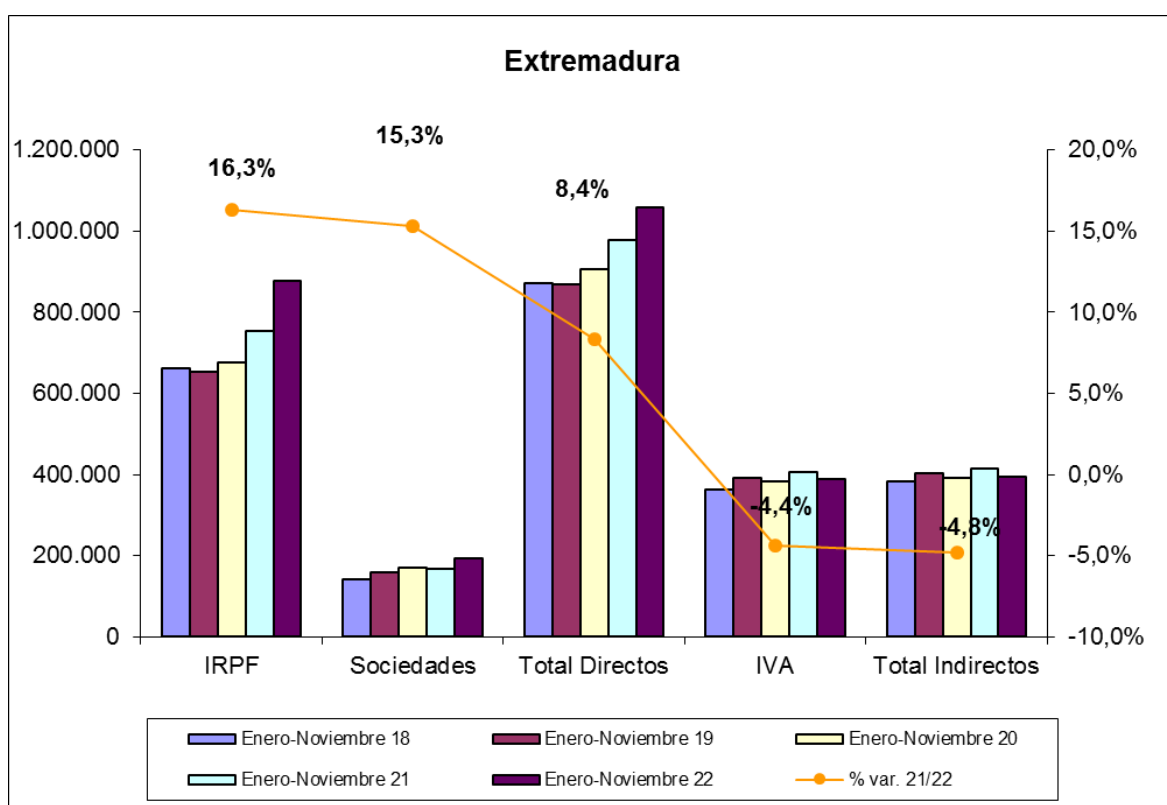

Fuente: Elaboración propia a partir de datos de la Agencia Tributaria.

Fecha de actualización: 23/12/2022

CES de Extremadura INFORMA. RECAUDACIÓN DE TRIBUTOS.

La recaudación de impuestos directos en Extremadura hasta noviembre de 2022 aumentó un 8,4% respecto al año anterior. En el caso de los impuestos indirectos se produjo una disminución del 4,8%.

Recaudación tributaria en España [enero – noviembre 2022]

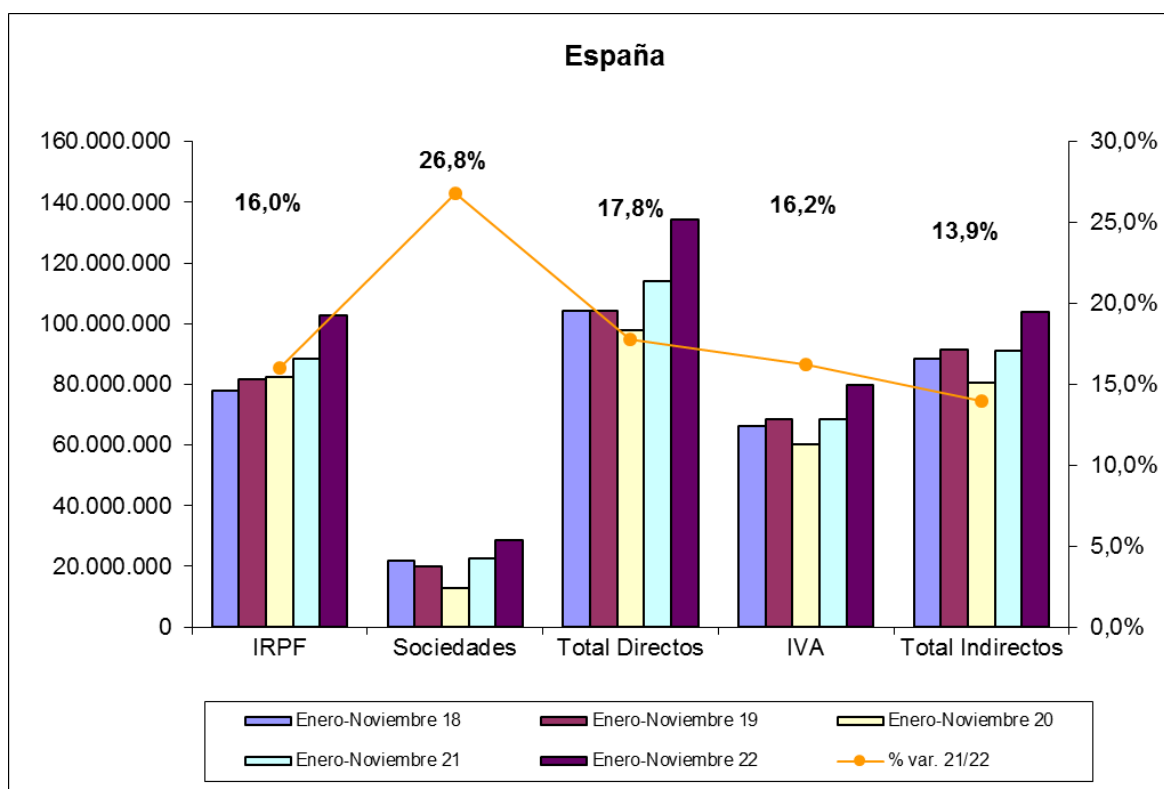

Fuente: Elaboración propia a partir de datos de la Agencia Tributaria.

Fecha de actualización: 23/12/2022.

CES de Extremadura INFORMA. RECAUDACIÓN DE TRIBUTOS.

La recaudación de impuestos directos en España hasta noviembre de 2022 aumentó un 17,8% respecto al año anterior. En el caso de los impuestos indirectos se produjo un aumento del 13,9%.

Licitación Pública en Extremadura [Enero 2018-2023]

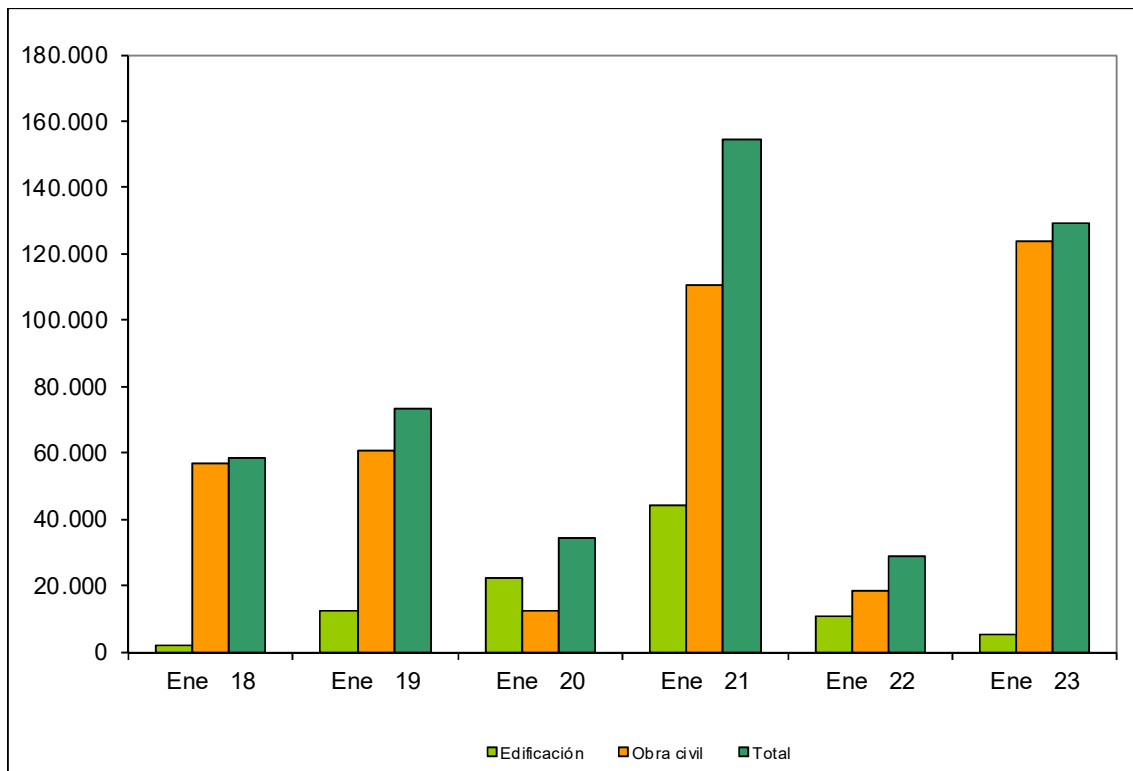

Fuente: Elaboración propia a partir de datos del SEOPAN.

Fecha de actualización: 17/03/2023.

CES de Extremadura INFORMA. LICITACIÓN PÚBLICA EN EXTREMADURA.

La licitación pública en edificación disminuyó un 49,93% en el mes de enero de 2023 respecto al mismo período de 2022, mientras que la obra civil aumentó un 583,67%, por lo que la licitación total aumentó un 346,56%.

Licitación Pública en España [Enero 2018-2023]

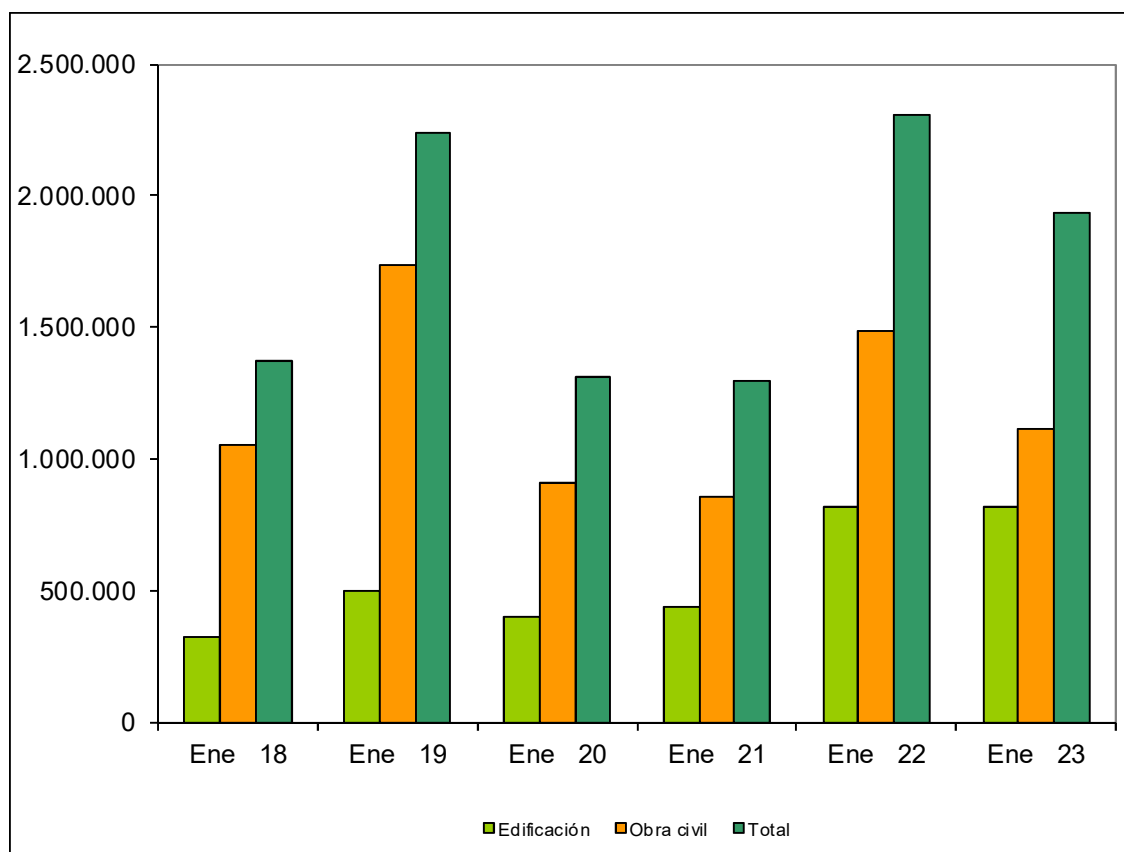

Fuente: Elaboración propia a partir de datos del SEOPAN.

Fecha de actualización: 17/03/2023.

CES de Extremadura INFORMA. LICITACIÓN PÚBLICA EN ESPAÑA.

La licitación pública en edificación disminuyó a nivel nacional un 0,41% en el mes de enero de 2023 respecto al mismo período de 2022. Por su parte, la obra civil disminuyó un 24,88%, por lo que la licitación total decreció en un 16,17%.

Sociedades Mercantiles. Creadas. Enero 2023 – Enero 2022

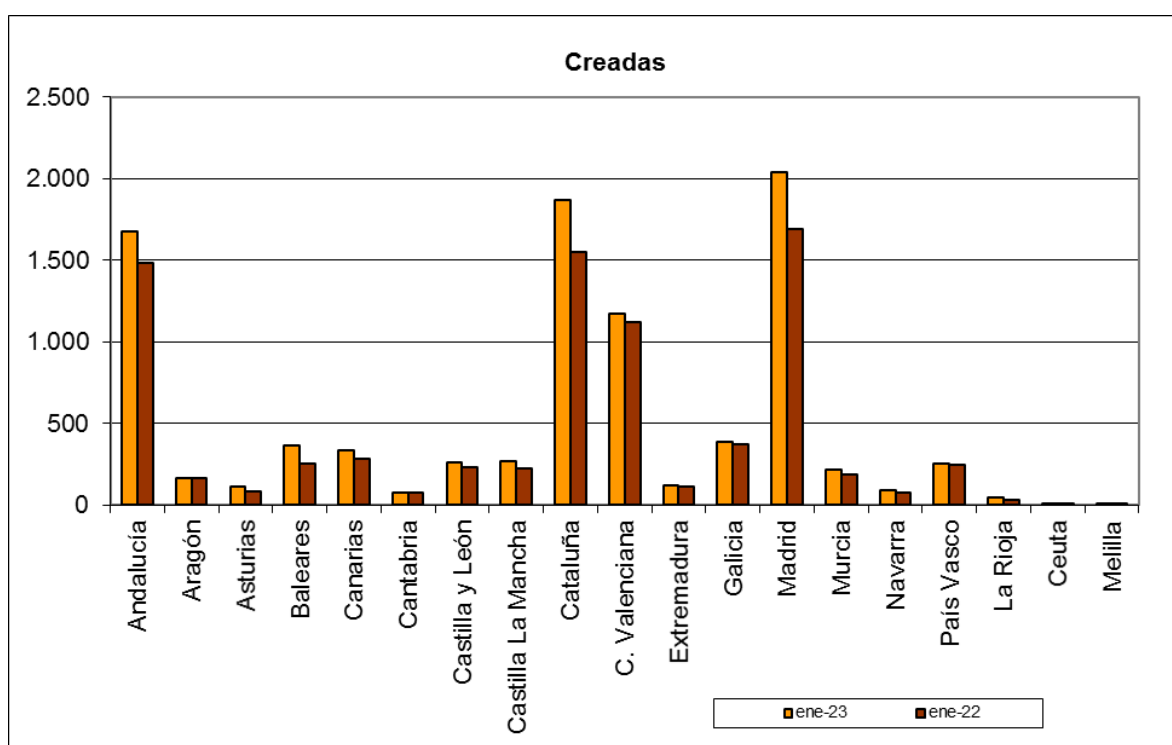

Fuente: Elaboración propia a partir de datos del INE.

Fecha de actualización: 13/03/2023.

CES de Extremadura INFORMA. SOCIEDADES MERCANTILES.

En Extremadura, en enero de 2023, el número de sociedades mercantiles creadas ascendió a 118, 2 más de las que se crearon en enero de 2022 (1,72%). La tasa de variación interanual en España fue de un 15,55%.

Sociedades Mercantiles. Disueltas. Enero 2022 – Enero 2023

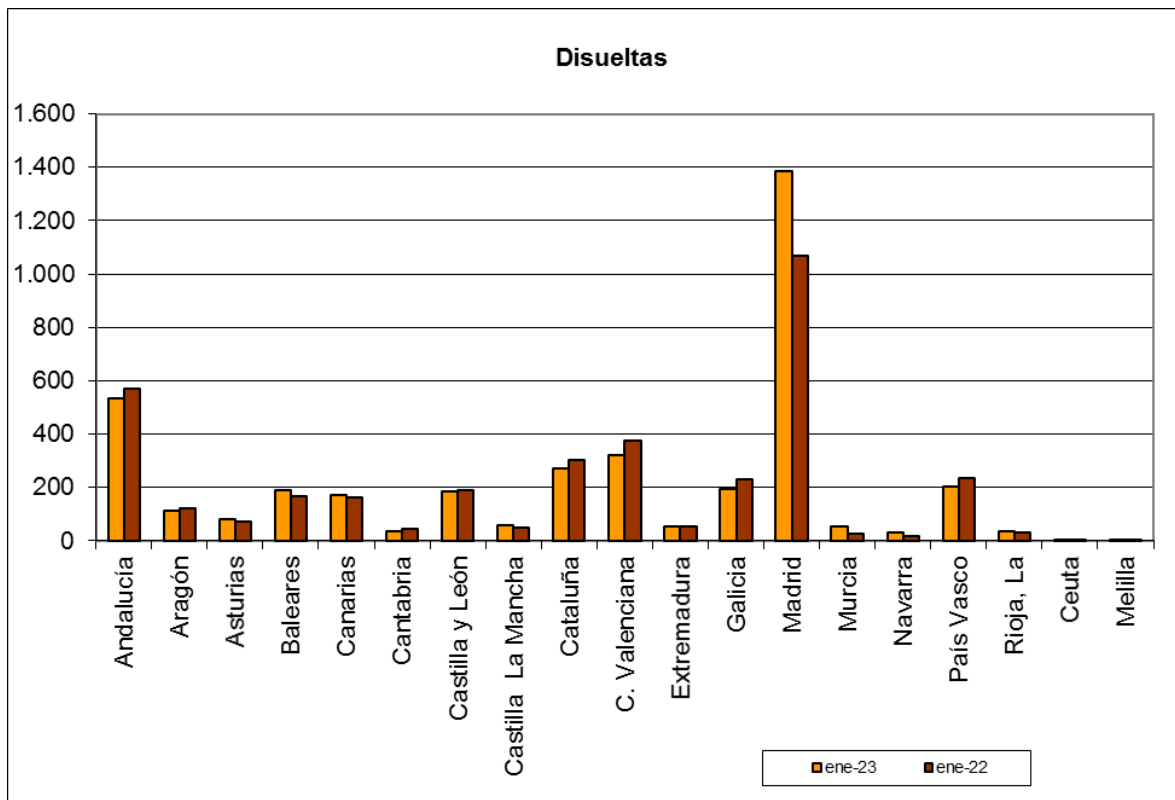

Fuente: Elaboración propia a partir de datos del INE.

Fecha de actualización: 13/03/2023.

CES de Extremadura INFORMA. SOCIEDADES MERCANTILES.

En Extremadura, en enero de 2023, el número de sociedades mercantiles disueltas ascendió a 56 frente a las 52 que se disolvieron en enero de 2022, lo que supuso un aumento del 7,69%. La tasa de variación en España fue del 5,79%.

Coste laboral total [IVT 2018 – IVT 2022]

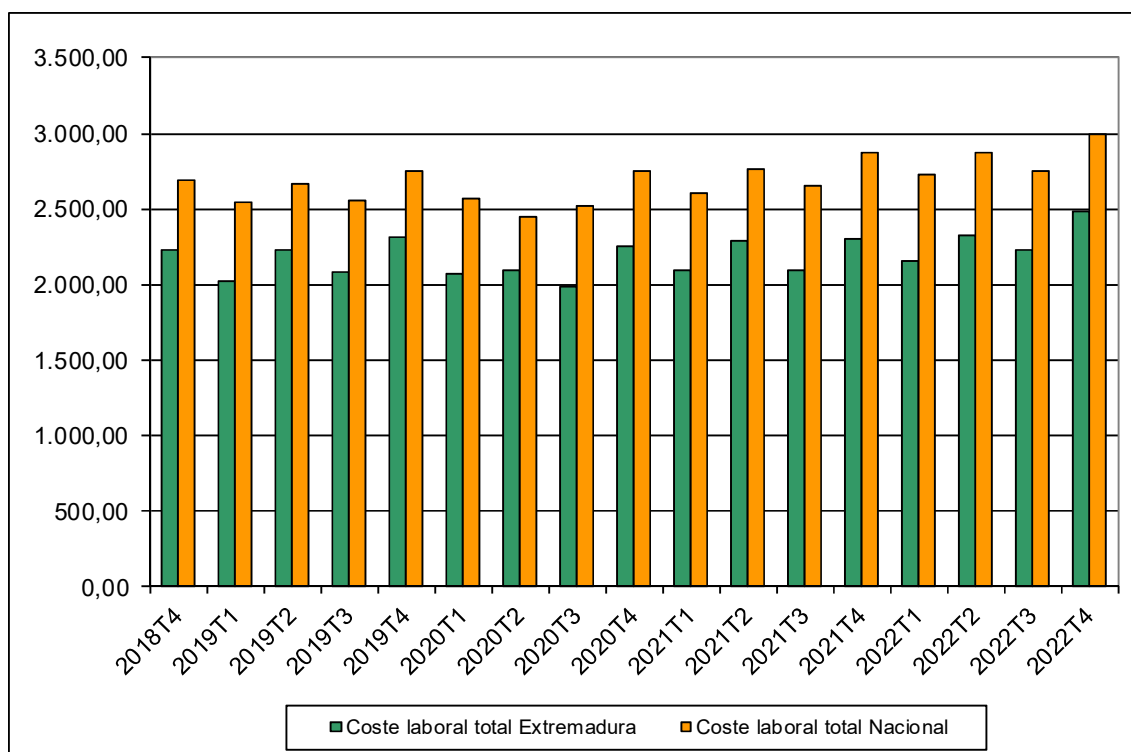

Fuente: Elaboración propia a partir de datos del INE.

Fecha de actualización: 16/03/2023

CES de Extremadura INFORMA. COSTES LABORALES.

En Extremadura, el coste laboral por trabajador y mes en el cuarto trimestre de 2022 alcanzó los 2.479,20 €, lo que supuso un incremento del 7,73% respecto al mismo trimestre del año anterior. En el conjunto de España el coste total alcanzó los 2.996,63 €, con un aumento del 4,24%. En Extremadura el coste laboral por trabajador fue inferior a la media nacional en 517,43 € durante el cuarto trimestre de 2022.

**Índices de precios de consumo
(% variación anual)
Febrero 2022 – Febrero 2023**

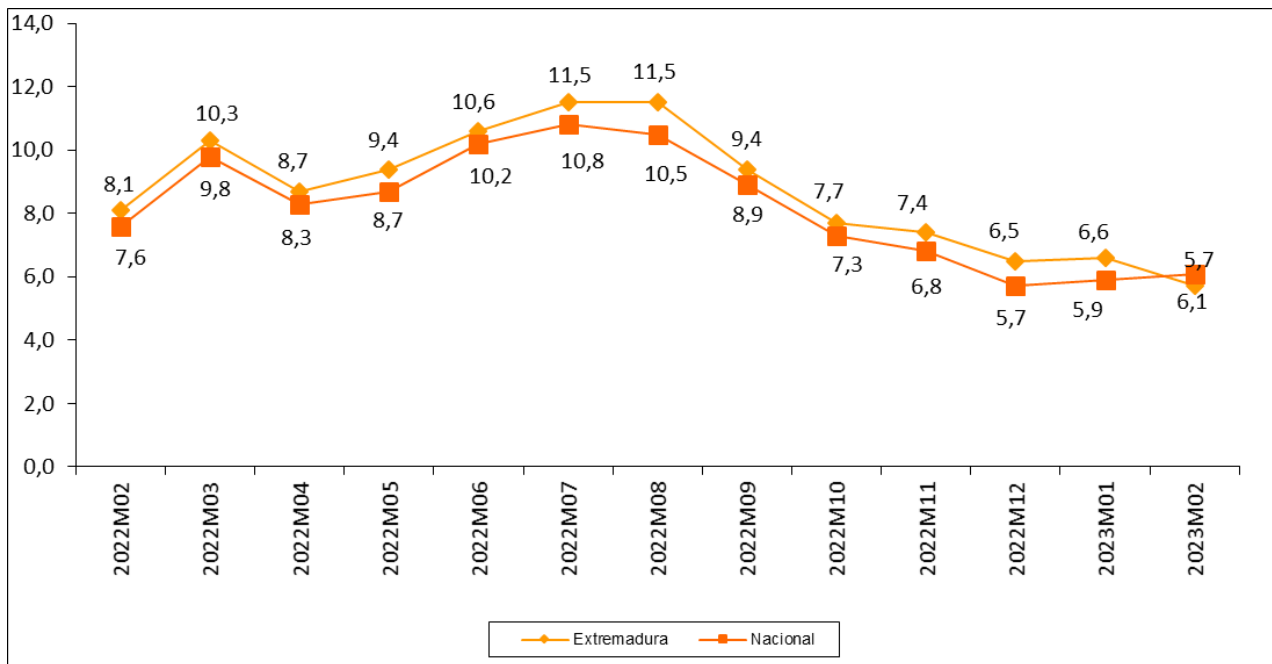

Fuente: Elaboración propia a partir de datos del INE.

Fecha de actualización: 14/03/2023.

CES de Extremadura INFORMA. ÍNDICE DE PRECIOS DE CONSUMO.

En Extremadura la variación anual del IPC en el mes de febrero de 2023 se situó en el 5,7%, mientras que a nivel nacional fue de 6,1%.

***Inflación subyacente
(% variación anual)
Febrero 2022 – Febrero 2023***

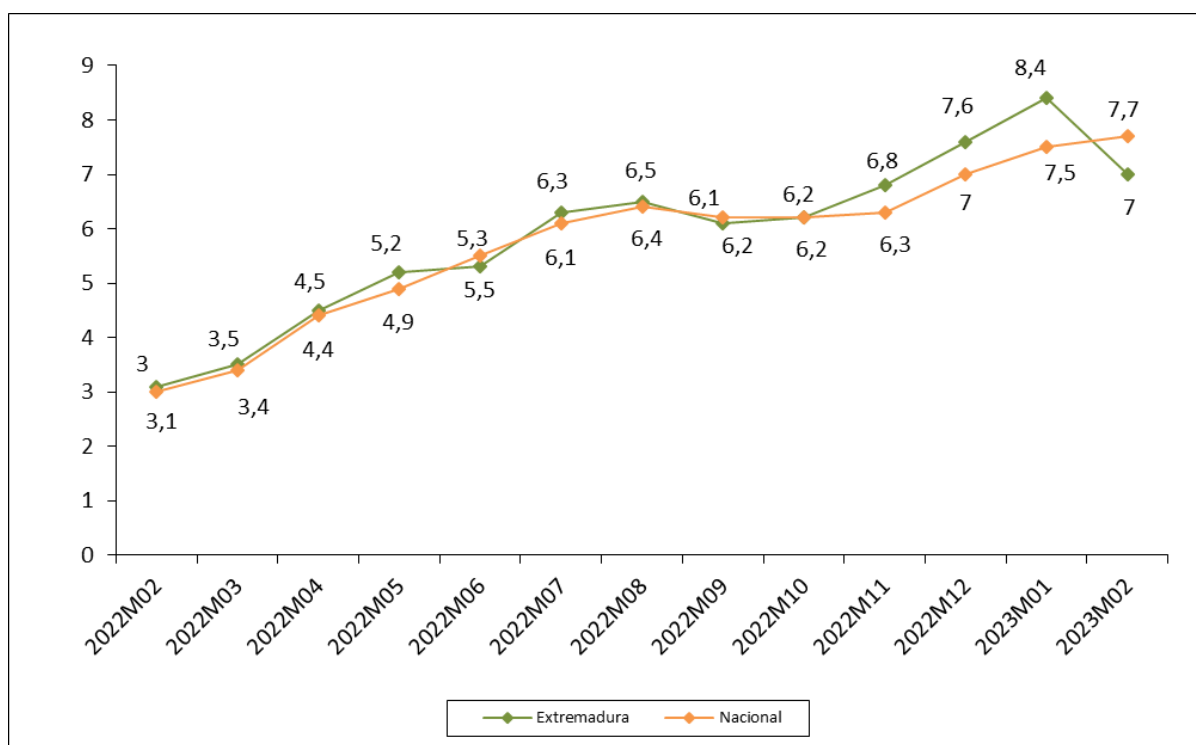

Fuente: Elaboración propia a partir de datos del INE.

Fecha de actualización: 14/03/2023.

CES de Extremadura INFORMA. INFLACIÓN SUBYACENTE.

A partir del grupo especial “General sin alimentos no elaborados ni productos energéticos” del IPC, se obtiene la inflación subyacente. En Extremadura la variación anual en el mes de febrero de 2023 se situó en el 7%, mientras que la tasa a nivel nacional fue del 7,7%.

Índice de precios industriales (% variación anual) Febrero 2022 – Febrero 2023

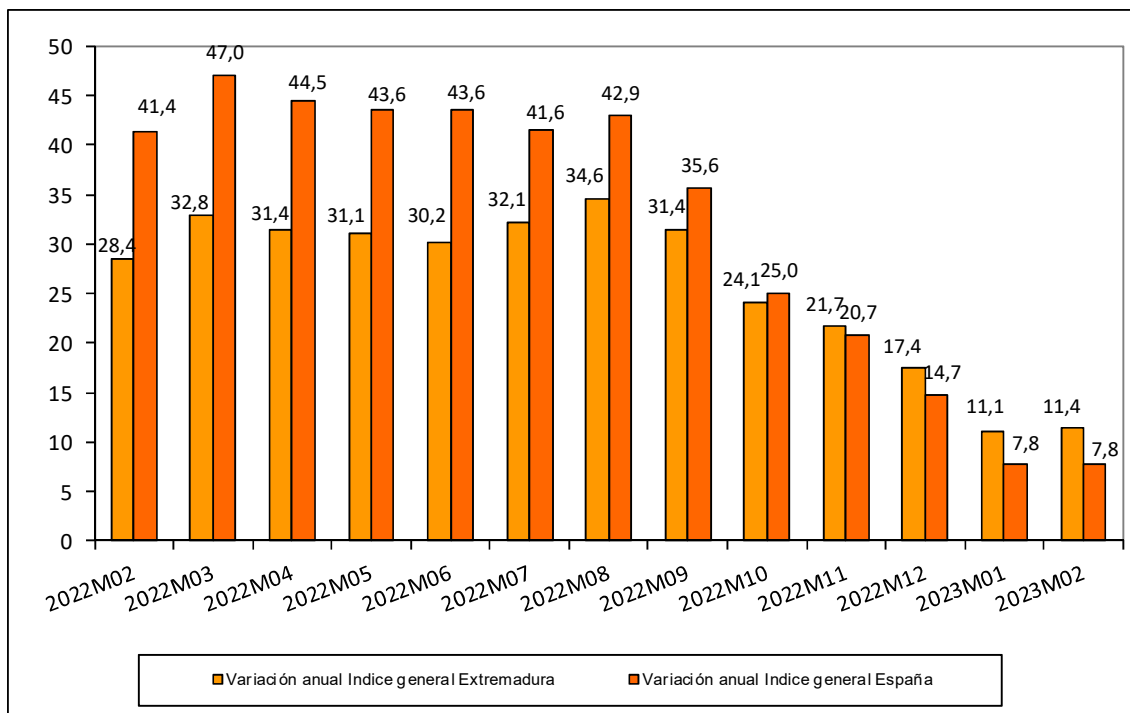

Fuente: Elaboración propia a partir de datos del INE.

Fecha de actualización: 24/03/2023.

CES de Extremadura INFORMA. ÍNDICE DE PRECIOS INDUSTRIALES.

En Extremadura, la tasa de variación anual en el mes de febrero de 2023 alcanzó un 11,4%. En España la tasa reflejó un aumento del 7,8%.

Índices de producción industrial (% variación anual) Enero 2022 – Enero 2023

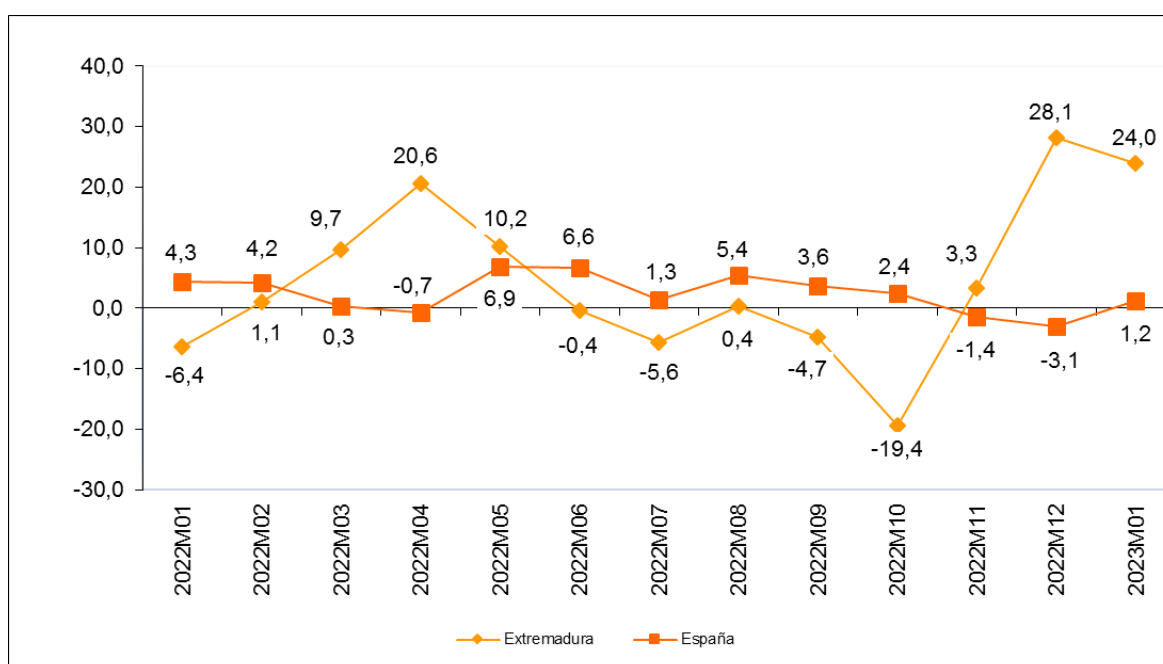

Fuente: Elaboración propia a partir de datos del INE.

Fecha de actualización: 08/03/2023

CES de Extremadura INFORMA. ÍNDICE DE PRODUCCIÓN INDUSTRIAL.

En Extremadura la variación anual del IPI en el mes de enero de 2023 se situó en el 24,0% frente al 28,1% del mes anterior. A nivel nacional, la variación en el mes de enero fue 1,2%, en comparación con el -3,1% del mes anterior.

Índices de comercio al por menor (% variación anual) Febrero 2021 – Febrero 2023

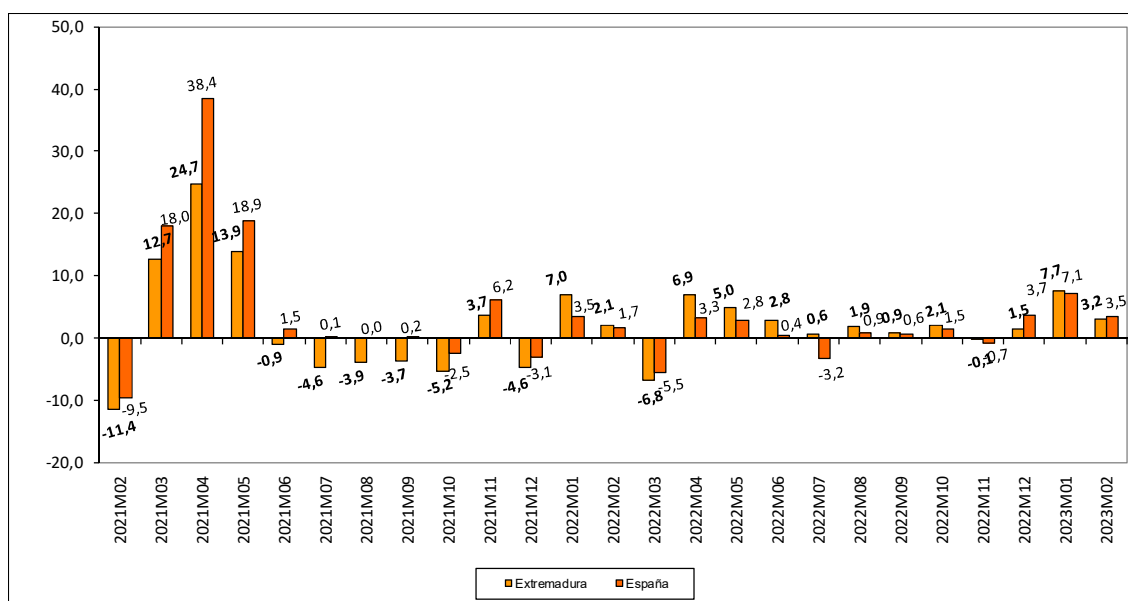

Fuente: Elaboración propia a partir de datos del INE.

Fecha de actualización: 30/03/2023.

CES de Extremadura INFORMA. ÍNDICES DE COMERCIO AL POR MENOR.

En Extremadura, las ventas del comercio al por menor aumentaron en febrero de 2023 un 3,2%. En España la tasa reflejó un incremento del 3,5%.

Comercio exterior en Extremadura (Exportaciones e importaciones) Enero 2022 – Enero 2023

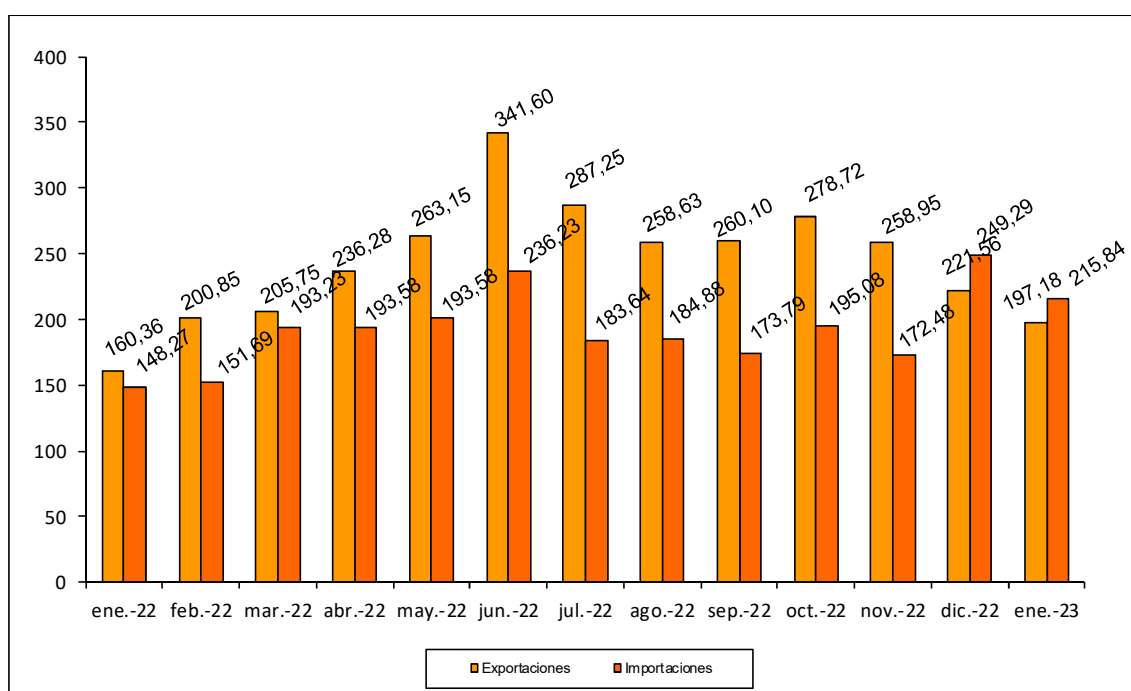

Fuente: Elaboración propia a partir de datos del IIEEx. Datos en millones de euros. Datos provisionales.

Fecha de actualización: 16/03/2023.

CES de Extremadura INFORMA. COMERCIO EXTERIOR.

En Extremadura, las exportaciones aumentaron en enero de 2023 un 22,96% respecto al mismo mes de 2022, pero disminuyeron un 11,00% respecto al mes anterior. Las importaciones, por su parte, aumentaron un 45,57% respecto a enero de 2022 y disminuyeron un 13,42% respecto a diciembre de 2022.

Grado de ocupación hotelera por plazas Febrero 2022 – Febrero 2023

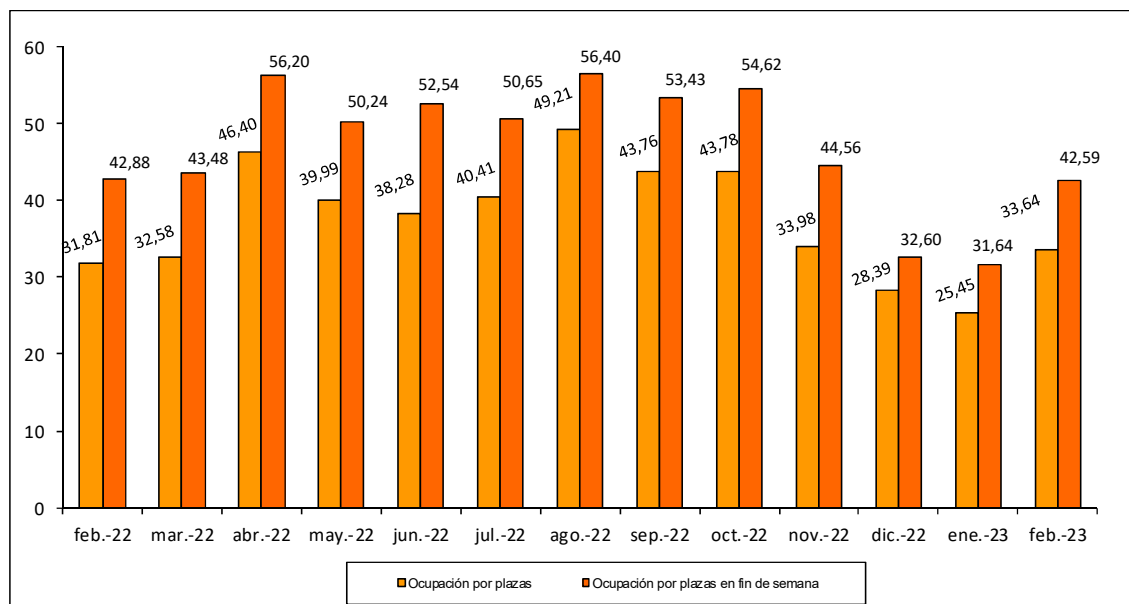

Fuente: Elaboración propia a partir de datos del INE.

Fecha de actualización: 23/03/2023.

CES de Extremadura INFORMA. OCUPACIÓN HOTELERA.

En Extremadura, el grado de ocupación hotelera en febrero de 2023 alcanzó el 33,64% frente al 31,81% del mismo mes de 2022. El grado de ocupación durante el fin de semana fue del 42,59% frente al 42,88% en febrero de 2022.

ACTUALIDAD LABORAL

INFORMACIÓN SOBRE:

- * Encuesta de Población Activa
- * Paro registrado
- * Afiliación a la Seguridad Social
- * Contratos registrados
- * Prestaciones por desempleo
- * Huelgas
- * Mediación, Arbitraje y Conciliación
- * Cooperativas y sociedades laborales
- * Accidentes de trabajo

Encuesta de Población Activa. Actividad (IV trimestre 2022)

		PERSONAS ACTIVAS TRIM. IV 2022	PERSONAS ACTIVAS TRIM. III 2022	PERSONAS ACTIVAS TRIM. IV 2021	VARIACIÓN ABSOLUTA INTERTRIMESTRAL	VARIACIÓN RELATIVA INTERTRIMESTRAL %	VARIACIÓN ABS. INTERANUAL	VARIACIÓN RELATIVA INTERANUAL	TASA DE ACTIVIDAD TRIM. IV 2022	TASA DE ACTIVIDAD TRIM. III 2022	TASA DE ACTIVIDAD TRIM. IV 2021
EDAD	MENORES DE 25 AÑOS	30.800	34.300	27.600	-3.500	-10,20	3.200	11,59	32,37	35,49	28,39
	DE 25 Y MÁS AÑOS	462.000	466.100	461.600	-4.100	-0,88	400	0,09	58,2	58,73	58,13
SEXO	HOMBRES	267.600	274.600	270.900	-7.000	-2,55	-3.300	-1,22	61,11	62,74	61,68
	MUJERES	225.300	225.800	218.400	-500	-0,22	6.900	3,16	49,93	49,89	48,28
TOTAL EXTREMADURA		492.800	500.400	489.300	-7.600	-1,52	3.500	0,72	55,43	56,21	54,88
TOTAL ESPAÑA		23.487.800	23.525.900	23.288.800	-38.100	-0,16	199.000	0,85	58,52	58,86	58,65

Fuente: Elaboración propia a partir de datos del INE. Encuesta de Población Activa

Fecha de actualización: 26/01/2023

CES de Extremadura INFORMA. ENCUESTA DE POBLACIÓN ACTIVA. ACTIVIDAD

En Extremadura, la población activa en el cuarto trimestre de 2022 se cifró en 492.800 personas, un 1,52% menos que el trimestre anterior (7.600 personas menos), y un 0,72% más que en el mismo trimestre del año anterior (3.500 personas menos). En España, sumaron un total de 23.487.800 personas, un 0,16% menos con respecto al trimestre anterior (38.100 personas menos) y un 0,85% más que en el mismo periodo del año anterior (199.000 personas). La tasa de actividad en la Comunidad en este cuarto trimestre fue de un 55,43% por el 58,52% del ámbito nacional.

Encuesta de Población Activa. Ocupación (IV Trimestre 2022)

		PERSONAS OCUPADAS TRIM. IV 2022	PERSONAS OCUPADAS TRIM. III 2022	PERSONAS OCUPADAS TRIM. IV 2021	VARIACIÓN ABSOLUTA INTERTRIMESTRAL	VARIACIÓN RELATIVA INTERMENSUAL %	VARIACIÓN ABS. INTERANUAL	VAR. RELATIVA INTERANUAL %	TASA DE OCUPACIÓN TRIM. IV 2022	TASA DE OCUPACIÓN TRIM. III 2022	TASA DE OCUPACIÓN TRIM. IV 2021
EDAD	MENORES DE 25 AÑOS	17.400	22.900	14.900	-5.500	-24,02	2.500	16,78	18,23	23,74	15,24
	DE 25 Y MÁS AÑOS	388.600	398.100	381.800	-9.500	-2,39	6.800	1,78	48,96	50,17	48,07
SEXO	HOMBRES	229.700	239.200	227.100	-9.500	-3,97	2.600	1,14	52,45	54,66	51,7
	MUJERES	176.300	181.900	169.600	-5.600	-3,08	6.700	3,95	39,08	40,18	37,49
SECTOR	AGRICULTURA	35.000	43.500	42.100	-8.500	-19,54	-7.100	-16,86	n.d	n.d	n.d
	INDUSTRIA	45.300	44.100	42.200	1.200	2,72	3.100	7,35	n.d	n.d	n.d
	CONSTRUCCIÓN	29.600	29.700	30.300	-100	-0,34	-700	-2,31	n.d	n.d	n.d
	SERVICIOS	296.200	303.800	282.000	-7.600	-2,50	14.200	5,04	n.d	n.d	n.d
TOTAL EXTREMADURA		406.000	421.100	396.600	-15.100	-3,59	9.400	2,37	45,67	47,30	44,49
TOTAL ESPAÑA		20.463.900	20.545.700	20.184.900	-81.800	-0,40	279.000	1,38	50,90	51,40	50,83

Fuente: INE. Encuesta de Población Activa

Fecha de actualización: 26/01/2023

CES de Extremadura INFORMA. ENCUESTA DE POBLACIÓN ACTIVA. OCUPACIÓN

En Extremadura la población ocupada en el cuarto trimestre de 2022 se cifró en 406.000 personas, un 3,59% menos que el trimestre anterior (15.100 personas menos), y un 2,37% más que en el mismo trimestre del año anterior (9.400 personas más). En España, sumaron un total de 20.463.900 personas con un recorte del 0,40% respecto al trimestre anterior (81.800 personas menos) y un 1,38% más que en el mismo periodo del año anterior (279.000 personas). La tasa de ocupación en la Comunidad en este cuarto trimestre fue de un 45,67% por el 50,90% del ámbito nacional.

Encuesta de Población Activa. Paro (IV trimestre 2022)

		PERSONAS PARADAS TRIM. IV 2022	PERSONAS PARADAS TRIM. III 2022	PERSONAS PARADAS TRIM. IV 2021	VARIACIÓN ABSOLUTA INTERMENSUAL	VARIACIÓN RELATIVA INTERMENSUAL %	VARIACIÓN ABS. INTERANUAL	VAR. RELATIVA INTERANUAL %	TASA DE PARO TRIM. IV 2022	TASA DE PARO TRIM. III 2022	TASA DE PARO TRIM. IV 2021
EDAD	MENORES DE 25 AÑOS	13.500	11.400	12.800	2.100	18,42	700	5,47	43,69	33,10	46,32
	DE 25 Y MÁS AÑOS	73.400	68.000	79.900	5.400	7,94	-6.500	-8,14	15,88	14,58	17,31
SEXO	HOMBRES	37.900	35.400	43.900	2.500	7,06	-6.000	17,21	14,17	12,88	16,19
	MUJERES	48.900	43.900	48.800	5.000	11,39	100	0,20	21,72	19,46	22,36
SECTOR	AGRICULTURA	11.800	7.300	10.300	4.500	61,64	1.500	14,56	N.D.	N.D.	N.D.
	INDUSTRIA	2.500	2.700	3.700	-200	-7,41	-1.200	-32,43	N.D.	N.D.	N.D.
	CONSTRUCCIÓN	3.000	2.400	2.500	600	25,00	500	20,00	N.D.	N.D.	N.D.
	SERVICIOS	30.500	29.600	32.400	900	3,04	-1.900	-5,86	N.D.	N.D.	N.D.
	BUSCAN SU PRIMER EMPLEO O QUE HAN DEJADO SU ÚLTIMO EMPLEO HACE MÁS DE UN	39.100	37.300	43.800	1.800	4,83	-4.700	-10,73	N.D.	N.D.	N.D.
TIEMPO DE BUSQUEDA	MENOS DE UN AÑO	51.100	50.100	48.700	1.000	2,00	2.400	4,93	N.D.	N.D.	N.D.
	MÁS DE UN AÑO	35.800	29.100	44.100	6.700	23,02	-8.300	-17,04	N.D.	N.D.	N.D.
TOTAL EXTREMADURA		86.800	79.300	92.700	7.500	9,46	-5.900	-6,36	17,62	15,85	18,94
TOTAL ESPAÑA		3.024.000	2.980.200	3.103.800	43.800	1,47	-79.800	-2,57	12,87	12,67	13,33

Fuente: Elaboración propia a partir de datos del INE. Encuesta de Población Activa

Fecha de actualización: 26/01/2023

CES de Extremadura INFORMA. ENCUESTA DE POBLACIÓN ACTIVA. PARO

En Extremadura el paro en el cuarto trimestre de 2022 se cifró en 86.800 personas, un 9,46% más que el trimestre anterior (7.500 personas más), y un 6,36% menos que en el mismo trimestre del año anterior (5.900 personas menos). En España, sumaron un total de 3.024.000 personas con un aumento del 1,47% respecto al trimestre anterior (43.900 personas más) y un 2,57% menos que en el mismo periodo del año anterior (79.800 personas menos). La tasa de paro se situó en un 17,62% por el 12,87% a nivel nacional.

Encuesta de Población Activa. Paro por provincias (IV trimestre 2022)

	Tasa de actividad			Tasa de paro			Tasa de empleo		
	2022 TRIMESTRE IV	2022 TRIMESTRE III	2021 TRIMESTRE IV	2022 TRIMESTRE IV	2022 TRIMESTRE III	2021 TRIMESTRE IV	2022 TRIMESTRE IV	2022 TRIMESTRE III	2021 TRIMESTRE IV
Badajoz	56,96	57,71	55,1	18,82	16,47	19,7	46,24	48,21	44,25
Cáceres	52,82	53,64	54,51	15,41	14,71	17,64	44,68	45,75	44,89
EXTREMADURA	55,43	56,21	54,88	17,62	15,85	18,94	45,67	47,30	44,49
ESPAÑA	58,52	58,86	58,65	12,87	12,67	13,33	50,99	51,4	50,83

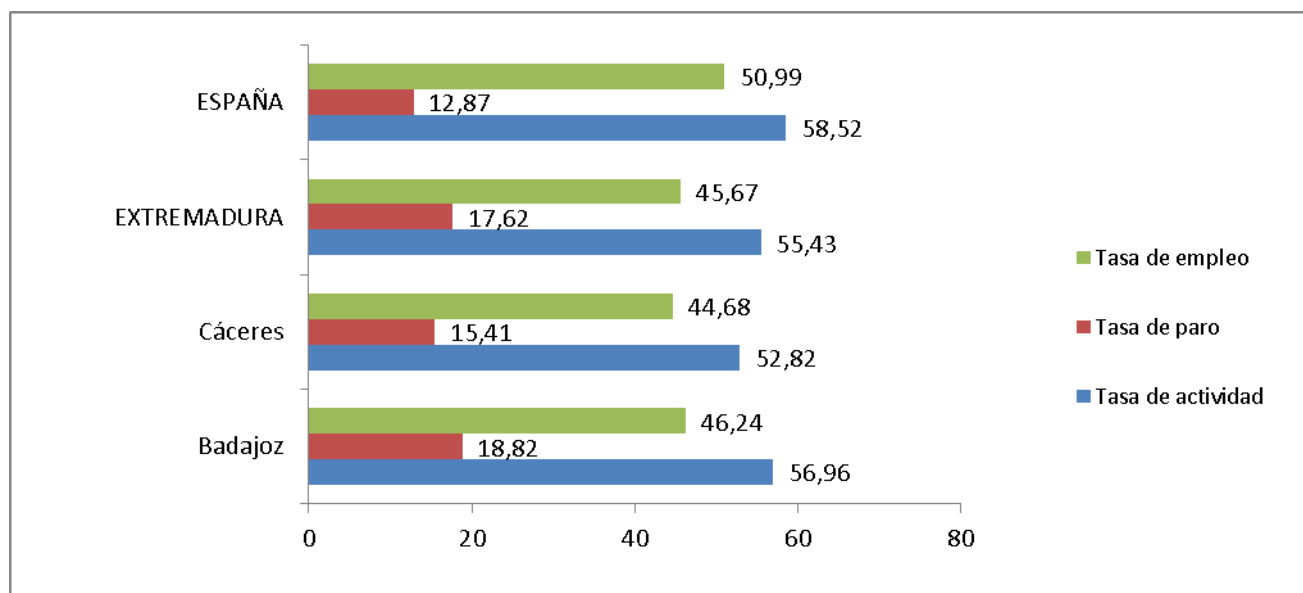

Fuente: Elaboración propia a partir de datos del INE. Encuesta de Población Activa

Fecha de actualización: 26/01/2023

CES de Extremadura INFORMA. ENCUESTA DE POBLACIÓN ACTIVA. PARO POR PROVINCIAS

De las dos provincias extremeñas, en el cuarto trimestre de 2022, Cáceres mostró una menor tasa de actividad empleo y paro que Badajoz.

Paro registrado Extremadura Febrero 2023

PARO REGISTRADO							
	febrero-23	enero-23	VARIACIÓN ABS. INTERMENSUAL	VAR. RELATIVA INTERMENSUAL %	febrero-22	VARIACIÓN ABS. INTERANUAL	VAR. RELATIVA INTERANUAL %
HOMBRES	30.952	31.154	-202	-0,65	35.311	-4.359	-12,34
MUJERES	54.082	53.705	377	0,70	58.959	-4.877	-8,27
MENORES DE 25 AÑOS	6.373	5.894	479	8,13	7.236	-863	-11,93
AGRICULTURA	7.030	6.997	33	0,47	10.763	-3.733	-34,68
INDUSTRIA	4.691	4.684	7	0,15	5.501	-810	-14,72
CONSTRUCCIÓN	6.410	6.545	-135	-2,06	7.279	-869	-11,94
SERVICIOS	62.099	62.162	-63	-0,10	65.928	-3.829	-5,81
SIN EMPLEO ANTERIOR	4.804	4.471	333	7,45	4.799	5	0,10
TOTAL EXTREMADURA	85.034	84.859	175	0,21	94.270	-9.236	-9,80
TOTAL ESPAÑA	2.911.015	2.908.397	2.618	0,09	3.111.684	-200.669	-6,45
Total Badajoz	55.329	55.087	242	0,44	61.510	-6.181	-10,05
Total Cáceres	29.705	29.772	-67	-0,23	32.760	-3.055	-9,33

Fuente: Elaboración propia a partir de datos del Servicio Público de Empleo Estatal (SEPE)

Fecha de actualización: 02/03/2023

CES de Extremadura INFORMA. PARO REGISTRADO.

En Extremadura el paro registrado en el mes de febrero de 2023 se cifró en 85.034 personas, lo que supone un aumento de 175 personas respecto al mes anterior (un 0,21% de variación intermensual) y una disminución de 9.236 personas respecto al mismo mes de 2022 (un -9,80% de variación interanual). En el conjunto de España la cifra de personas paradas en este último mes fue de 2.911.015, un 0,09% de variación intermensual (2.618 personas más) y un 6,45% menos de variación interanual (200.669 personas menos).

Por provincias, la variación interanual del paro fue negativa en ambas provincias, especialmente en la provincia de Badajoz, que registró un 10,05% menos.

Parados y búsqueda de empleo Extremadura. Febrero 2023

	Total	Menores de 25 años	Mayores de 25 años
Extremadura	85.034	6.373	78.661
menos de 1 mes	9.439	1.582	7.857
de 1 a 6 meses	29.189	3.244	25.945
de 6 meses a 1 año	13.751	806	12.945
más de 1 año	32.655	741	31.914
Badajoz	55.087	4.142	51.187
menos de 1 mes	6.173	1.032	5.141
de 1 a 6 meses	18.491	2.106	16.385
de 6 meses a 1 año	9.010	530	8.480
más de 1 año	21.655	474	21.181
Cáceres	29.772	2.231	27.474
menos de 1 mes	3.603	550	2.716
de 1 a 6 meses	10.698	1.138	9.560
de 6 meses a 1 año	4.741	276	4.465
más de 1 año	11.000	267	10.733
Total España	2.908.397	215.366	2.695.649
menos de 1 mes	341.047	55.249	285.798
de 1 a 6 meses	943.938	109.879	834.059
de 6 meses a 1 año	412.394	24.597	387.797
más de 1 año	1.213.636	25.641	1.187.995

Fuente: Elaboración propia a partir de datos del Servicio Público de Empleo Estatal (SEPE)

Fecha de actualización: 14/03/2023

CES de Extremadura INFORMA. PARADOS POR TIEMPO DE BÚSQUEDA DE EMPLEO.

En el mes de febrero, en Extremadura 32.655 personas, un 38,40%, del total de 85.034 llevaba más de un año buscando empleo, mientras que en la media nacional esta cifra ascendió a 1.213.636 personas, que representaban el 41,73% del total.

Afiliación a la Seguridad Social Febrero 2023

AFILIACIÓN A LA SEGURIDAD SOCIAL							
	febrero-23	enero-23	Var. Intermensual	% Var. Intermensual	febrero-22	Variación interanual	% Variación interanual
Régimen General	265.567	264.554	1.013	0,38	260.491	5.076	1,95
R. Gral. S.E.Agrario	50.066	50.156	-91	-0,18	52.856	-2.790	-5,28
R. Gral. S.E.E. Hogar	4.256	4.238	18	0,41	4.308	-52	-1,22
R.E. Autónomos NO SETA	68.957	68.973	-16	-0,15	69.811	-853	-1,22
R.E. Autónomos SETA	10.718	10.737	-19	-0,03	10.856	-137	-1,27
TOTAL Extremadura	399.564	398.658	906	0,23	398.321	1.243	0,31
TOTAL España	20.170.142	20.081.224	88.918	0,44	19.694.272	475.870	2,42
Total Badajoz	254.344	253.878	466	0,18	253.244	1.101	0,43
Total Cáceres	145.220	144.780	439	0,30	145.077	143	0,10

Fuente: Elaboración propia a partir de datos del Ministerio de Trabajo y Economía Social y el Ministerio de Inclusión, Seguridad Social y Migraciones
Fecha de actualización: 02/03/2023

CES de Extremadura INFORMA. AFILIACIÓN A LA SEGURIDAD SOCIAL.

En Extremadura la cifra de afiliación a la Seguridad Social en el mes de febrero de 2023 fue de 399.564 personas, lo que supone un aumento de 906 afiliaciones respecto al mes anterior (un 0,23% de variación intermensual) y un crecimiento de 1.243 personas sobre el mismo mes de 2022 (un 0,31% de variación interanual). En el conjunto de España la cifra de afiliaciones a la Seguridad Social en este último mes fue de 20.170.142, un 0,44% de variación intermensual (89.918 personas más) y un 2,42% de variación interanual (475.870 personas más).

Contratos registrados Febrero 2023

CONTRATOS REGISTRADOS							
	febrero-23	enero-23	VARIACIÓN ABS. INTERMENSUAL	% VAR. INTERMENSUAL	febrero-22	VARIACIÓN ABS. INTERANUAL	% VAR. INTERANUAL
INDEFINIDOS	7.652	8.693	-1.041	-11,98	4.321	3.331	77,09
TEMPORALES	16.735	18.523	-1.788	-9,65	33.289	-16.554	-49,73
TOTAL EXTREMADURA	24.387	27.216	-2.829	-10,39	37.610	-13.223	-35,16
TOTAL ESPAÑA	1.084.802	1.200.749	-115.947	-9,66	1.444.057	-359.255	-24,88
Total Badajoz	16.797	19.175	-2.378	-12,40	27.635	-10.838	-39,22
Total Cáceres	7.590	8.041	-451	-5,61	9.975	-2.385	-23,91

Fuente: Elaboración propia a partir de datos del Ministerio de Empleo y Seguridad Social. Servicio Público de Empleo Estatal (SEPE)

Fecha de actualización: 02/03/2023

CES de Extremadura INFORMA. CONTRATOS REGISTRADOS.

En Extremadura la cifra de contratos registrados en el mes de febrero de 2023 fue de 24.387, lo que supone un recorte de 2.829 contratos sobre el mes anterior (un -10,39% de variación intermensual) y una disminución de 13.223 contratos respecto al mes de febrero de 2022 (un -35,16% de variación interanual). En el conjunto de España la cifra de contratos registrados en este mes fue 1.084.802, un -9,66% de variación intermensual (1.444.057 contratos menos) y un -24,88% de variación interanual (359.255 contratos menos).

Prestaciones por desempleo Extremadura. Enero 2023

Solicitudes de prestación por desempleo							
	enero-23	diciembre-22	VARIACIÓN ABS. INTERMENSUAL	VAR. RELATIVA INTERMENSUAL %	enero-22	VARIACIÓN ABS. INTERANUAL	VAR. RELATIVA INTERANUAL %
Prestación contributiva	10.575	9.478	1.097	11,57	12.071	-1.496	-12,39
Subsidio	10.489	9.352	1.137	12,16	10.522	-33	-0,31
Renta Activa de Inserción	680	560	120	21,43	721	-41	-5,69
Subsidio event. Agrarios	1.699	1.795	-96	-5,35	1.855	-156	-8,41
Extremadura	23.443	21.185	2.258	10,66	25.169	-1.726	-6,86
España	792.499	679.512	112.987	16,63	949.594	-157.095	-16,54
Beneficiarios prestación por desempleo							
	enero-23	diciembre-22	VARIACIÓN ABS. INTERMENSUAL	VAR. RELATIVA INTERMENSUAL %	enero-22	VARIACIÓN ABS. INTERANUAL	VAR. RELATIVA INTERANUAL %
Prestación contributiva	21.776	21.579	197	0,91	19.509	2.267	11,62
Subsidio	40.515	39.047	1.468	3,76	40.538	-23	-0,06
Renta Activa de Inserción	3.886	3.989	-103	-2,58	4.927	-1.041	-21,13
Subsidio event. Agrarios	11.172	11.223	-51	-0,45	12.011	-839	-6,99
Extremadura	77.349	75.838	1.511	1,99	76.985	364	0,47
España	1.901.340	1.838.199	63.141	3,43	1.864.824	36.516	1,96

Fuente: Elaboración propia a partir de datos del Servicio Público de Empleo Estatal (SEPE)

Fecha de actualización: 02/03/2023

CES de Extremadura INFORMA. PRESTACIONES POR DESEMPLEO.

En Extremadura la cifra de solicitudes de prestaciones por desempleo en enero de 2023 fue de 23.443 lo que supone 2.258 solicitudes más que en el mes anterior (un 10,66% de variación intermensual) y 1.726 menos que en enero de 2022 (un 6,86% de variación interanual). En el conjunto de España la cifra de solicitudes fue de 792.499, un 16,63% más de variación intermensual (112.987 solicitudes más) y un 16,54% menos de variación interanual (157.095 solicitudes menos). En cuanto a los beneficiarios de prestaciones por desempleo en Extremadura la cifra en enero de 2023 fue de 77.349 lo que supone 1.511 beneficiarios más que en el mes anterior (un 1,99% de variación intermensual) y 364 beneficiarios más que en el mismo mes del año anterior (un 0,47% de variación interanual). En el conjunto de España la cifra de beneficiarios fue de 1.901.340, un 3,43% más en la variación intermensual (63.141 personas más) y un 1,96% más de variación interanual (36.516 beneficiarios más).

Huelgas y cierres patronales. Datos Enero-Diciembre 2022

	Valores Absolutos	Variaciones absolutas sobre igual período año anterior	% respecto igual período año anterior
Extremadura			
HUELGAS	10	-1	-9,09
PARTICIPANTES	881	647	276,50
JORNADAS NO TRABAJADAS	18.779	18.375	4.548,27
España			
HUELGAS	679	73	12,05
PARTICIPANTES	192.751	-6.275	-3,15
JORNADAS NO TRABAJADAS	709.099	286.284	67,71

	HUELGAS		PARTICIPANTES		JORNADAS NO TRABAJADAS	
	Diciembre	Acumulado Enero-Diciembre	Diciembre	Acumulado Enero-Diciembre	Diciembre	Acumulado Enero- Diciembre
EXTREMADURA	2	10	72	881	1.706	1.765
Badajoz	2	9	43	641	1.009	1.041
Cáceres	2	8	29	240	697	724

Fuente: Elaboración propia a partir de datos del Ministerio de Empleo y Seguridad Social

Fecha de actualización: 31/03/2023

CES de Extremadura INFORMA. ESTADÍSTICA DE HUELGAS Y CIERRES PATRONALES

En Extremadura, de enero a diciembre de 2022 se produjeron 10 huelgas. En España, la cifra de huelgas acumuladas fue de 679 lo que supone un 12,05% más respecto al mismo periodo de 2022 (un total de 73 huelgas más).

**Mediación, Arbitraje y Conciliación
Extremadura.
Acumuladas Octubre a Diciembre 2022**

Conciliaciones Individuales según motivación (1)				
	Octubre	Noviembre	Diciembre	Acumulado Enero-Diciembre
Despidos	304	276	254	3.002
Reclamaciones de cantidad	186	161	218	2.257
Sanciones y causas varias	85	87	78	885
Total Extremadura	575	524	550	6.144
Total España	34.801	37.955	33.136	376.219

Fuente: Elaboración propia a partir de datos del Ministerio de Empleo y Seguridad Social

Fecha de actualización: 31/03/2023

(*) Datos provisionales

(1) Incluye las conciliaciones con avenencia, sin avenencia, intentadas sin efecto y otras (tenidas por no presentadas, desistidas y otros tipos).

CES de Extremadura INFORMA. ESTADÍSTICA DE MEDIACIÓN, ARBITRAJE Y CONCILIACIÓN.

En Extremadura las conciliaciones individuales acumuladas en los meses de octubre a diciembre de 2022 fueron un total de 6.144. De estas conciliaciones individuales correspondieron a despidos 3.002, a reclamaciones de cantidad correspondieron 2.257 y a sanciones y causas varias 885. En España, la cifra de conciliaciones individuales en este periodo de 2022 fue de 376.219, en total.

*Cooperativas y Sociedades laborales
inscritas en la Seguridad Social.
Extremadura. Trimestre II 2020*

COOPERATIVAS Y SOCIEDADES LABORALES INSCRITAS EN LA SEGURIDAD SOCIAL					
	II TRIM 2020	Variaciones			
		Trim. Anterior		Año anterior	
		Var. Absoluta	Var. Relativa	Var. Absoluta	Var. Relativa
SOCIEDADES COOPERATIVAS	559	10	1,82	-2	-0,36
SOCIEDADES LABORALES	224	-1	-0,44	-14	-5,88
EXTREMADURA	783	9	1,16	-16	-2,00
ESPAÑA	25.836	114	0,44	-1.411	-5,18
EMPLEO					
SOCIEDADES COOPERATIVAS	6.738	1.431	26,96	-898	-11,76
SOCIEDADES LABORALES	1.672	210	14,36	-30	-1,76
EXTREMADURA	8.410	1.641	24,24	-928	-9,94
ESPAÑA	338.521	-35.877	-9,58	-18.977	-5,31

Fuente: Elaboración propia a partir de datos del Ministerio de Empleo y Seguridad Social

Fecha de actualización: 28/07/2020

CES de Extremadura INFORMA. SOCIEDADES COOPERATIVAS Y SOCIEDADES LABORALES INSCRITAS EN LA SEGURIDAD SOCIAL.

En Extremadura las sociedades cooperativas y sociedades laborales inscritas en la seguridad social en el segundo trimestre de 2020 fueron 783, representando una reducción del 2,00% respecto al mismo periodo en 2019 (-16 sociedades). En el conjunto de España la cifra total de sociedades fue de 25.836 sociedades, un 5,18% menos que en 2019. El empleo generado por las mismas en nuestra comunidad fue de 8.410 personas, con una variación interanual negativa del 9,94% (928 personas menos) mientras que en España el empleo generado por las sociedades cooperativas y laborales alcanzó a 338.521 personas, un 5,31% menos que en el mismo período de 2019 (18.977 personas menos).

Accidentes de Trabajo y Enfermedades Profesionales. Extremadura. Avance enero 2022-2023

Accidentes de Trabajo con baja					
		Avance enero 2023	Avance enero 2022	Var. Absoluta	Var. Relativa
En Jornada por GRAVEDAD	Leves	877	718	159	22,14
	Graves	15	14	1	7,14
	Mortales	3	1	2	200,00
En Jornada por SECTORES	Agrario	155	159	-4	-2,52
	Industria	140	140	0	0,00
	Construcción	162	113	49	43,36
	Servicios	438	321	117	36,45
IN ITINERE	Total	70	47	23	48,94
TOTAL en jornada Extremadura		895	733	162	22,10
TOTAL en jornada España		37.896	34.823	3.073	8,82

Fuente: Elaboración propia a partir de datos del Ministerio de Empleo y Seguridad Social

Nota de la fuente: desde enero de 2019, se incorpora a esta estadística los accidentes de trabajo sufridos por los afiliados al Régimen Especial de Trabajadores Autónomos (RETA), que antes era de carácter voluntario.

Cambio en la definición de accidente mortal. Se contabilizan como accidentes mortales todos los fallecimientos a consecuencia de un accidente de trabajo que se produzcan en el plazo de un año desde la fecha del accidente, independientemente de su gravedad inicial.

Fecha de actualización: 13/03/2023

CES de Extremadura INFORMA. ESTADÍSTICA DE ACCIDENTES DE TRABAJO Y ENFERMEDADES PROFESIONALES.

En Extremadura los accidentes de trabajo en jornada en enero de 2023, fueron 895, representando un aumento del 22,10% respecto al mismo periodo en 2022 (162 accidentes más). En España, los accidentes de trabajo en jornada fueron un total de 37.896, aumentando en 3.073 accidentes más que en el mismo periodo de 2022, lo que representa un desarrollo del 8,82%. La estadística proporciona datos sobre los accidentes laborales reconocidos por contagio de COVID-19, que fueron en Extremadura un total de 5, por un total de 219 en España, todos de carácter no mortal.

ACTUALIDAD SOCIAL

INFORMACIÓN SOBRE:

- * Padrón municipal
- * Movimiento natural de población
- * Migraciones
- * Compraventa de viviendas
- * Hipotecas
- * Prestaciones sociales
- * Dependencia
- * Presupuestos familiares
- * Condiciones de vida

Evolución de la población. Extremadura a 1 de enero 2022

	2022 definitivo			2021 definitivo			Var. % 2021/2022
	Ambos sexos	Hombres	Mujeres	Ambos sexos	Hombres	Mujeres	
TOTAL ESPAÑA	47.475.420	23.265.381	24.210.039	47.385.107	23.222.953	24.162.154	0,19
EXTREMADURA	1.054.776	521.463	533.313	1.059.501	523.976	535.525	-0,45
Badajoz	666.971	329.507	337.464	669.943	331.025	338.918	-0,44
Cáceres	387.805	191.956	195.849	389.558	192.951	196.607	-0,45
RESIDENTES ESPAÑOLES							
TOTAL ESPAÑA	41.932.488	20.487.167	21.445.321	41.944.959	20.497.801	21.447.158	-0,03
EXTREMADURA	1.019.638	504.519	515.119	1.024.615	507.185	517.430	-0,49
Badajoz	645.662	319.415	326.247	648.660	320.998	327.662	-0,46
Cáceres	373.976	185.104	188.872	375.955	186.187	189.768	-0,53
RESIDENTES EXTRANJEROS							
TOTAL ESPAÑA	5.542.932	2.778.214	2.764.718	5.440.148	2.725.152	2.714.996	1,89
EXTREMADURA	35.138	16.944	18.194	34.886	16.791	18.095	0,72
Badajoz	21.309	10.092	11.217	21.283	10.027	11.256	0,12
Cáceres	13.829	6.852	6.977	13.603	6.764	6.839	1,66

Fuente: Elaboración propia a partir de datos del INE. Padrón municipal de habitantes 2021

Fecha de actualización: 24/01/2023

CES Extremadura INFORMA. PADRÓN DE HABITANTES

El total de personas inscritas en el Padrón Continuo en Extremadura a 1 de enero de 2022, con datos definitivos, fue de 1.054.776 habitantes (47.475.420 habitantes en España), lo que supone una disminución respecto a 2021 del 0,45% y un aumento del 0,19% en España. De este total, 35.180 personas son residentes extranjeros y 5.542.932 en el caso de España, representando el 3,23% y el 11,68% del total de inscritos respectivamente.

Movimiento Natural de población. Nacimientos. 2021 definitivos

Tasa de variación anual del número de nacimientos 2020-2021 (%)

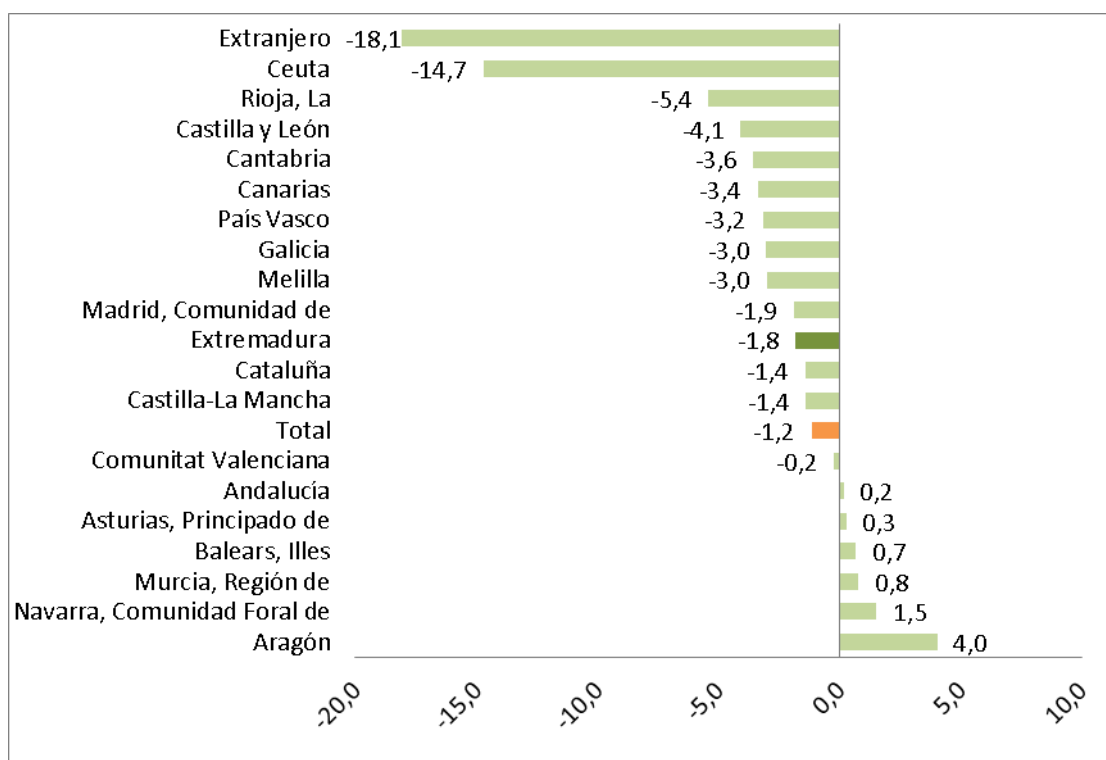

Fuente: Elaboración propia a partir de datos del INE. Movimientos Natural de Población. 2019 Datos definitivos

Fecha de actualización: 16/11/2022

CES Extremadura INFORMA. MOVIMIENTO NATURAL DE POBLACIÓN. NACIMIENTOS

En 2021, nacieron en Extremadura, un total de 7.247 niños, es decir, 133 menos que en el mismo periodo del año anterior (un 1,8% menos). Los mayores descensos se dieron en la Ciudad Autónoma de Ceuta (-14,7%) y en la Rioja (-5,4%).

Movimiento Natural de población. Defunciones 2021 definitivos

Tasa de variación de defunciones 2020-2021 (%)

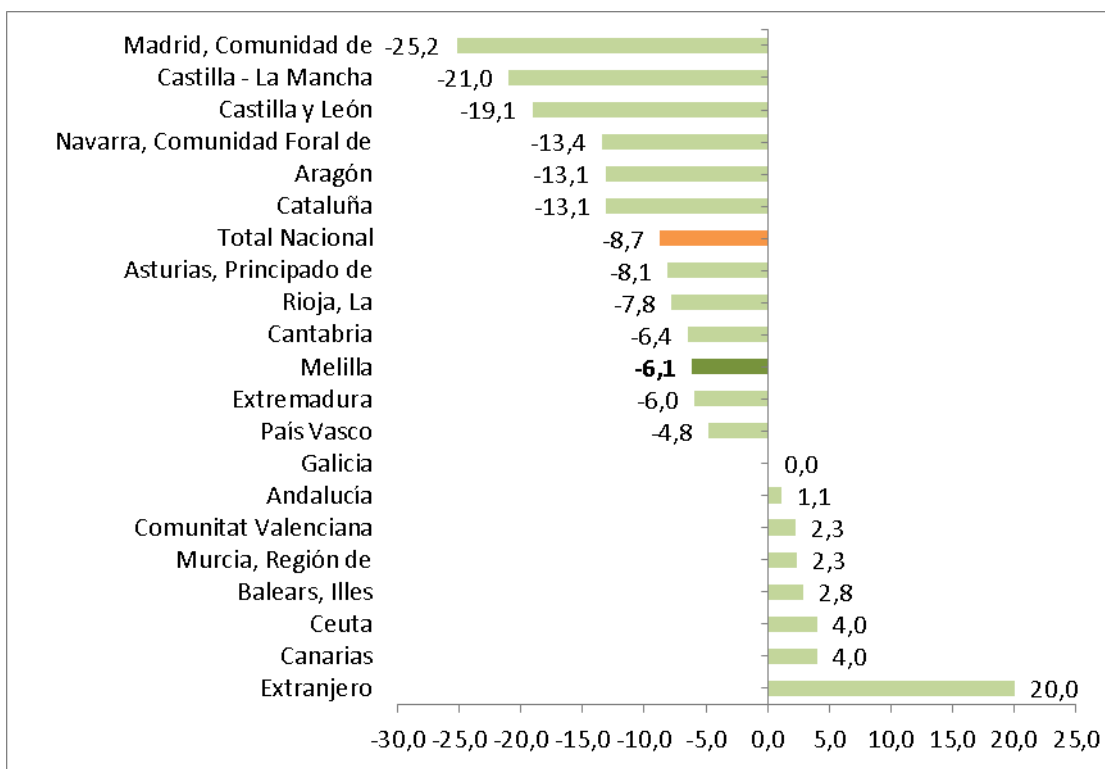

Fuente: Elaboración propia a partir de datos del INE. Movimientos Natural de Población

Fecha de actualización: 16/11/2022

CES Extremadura INFORMA. MOVIMIENTO NATURAL DE POBLACIÓN. DEFUNCIONES

En 2021 fallecieron en Extremadura 12.318 personas, lo que supuso un 6,1% menos que en el mismo periodo del año anterior. El número de defunciones disminuyó en la mayor parte de los territorios.

Movimiento Natural de población. Saldo vegetativo. 2021 definitivos

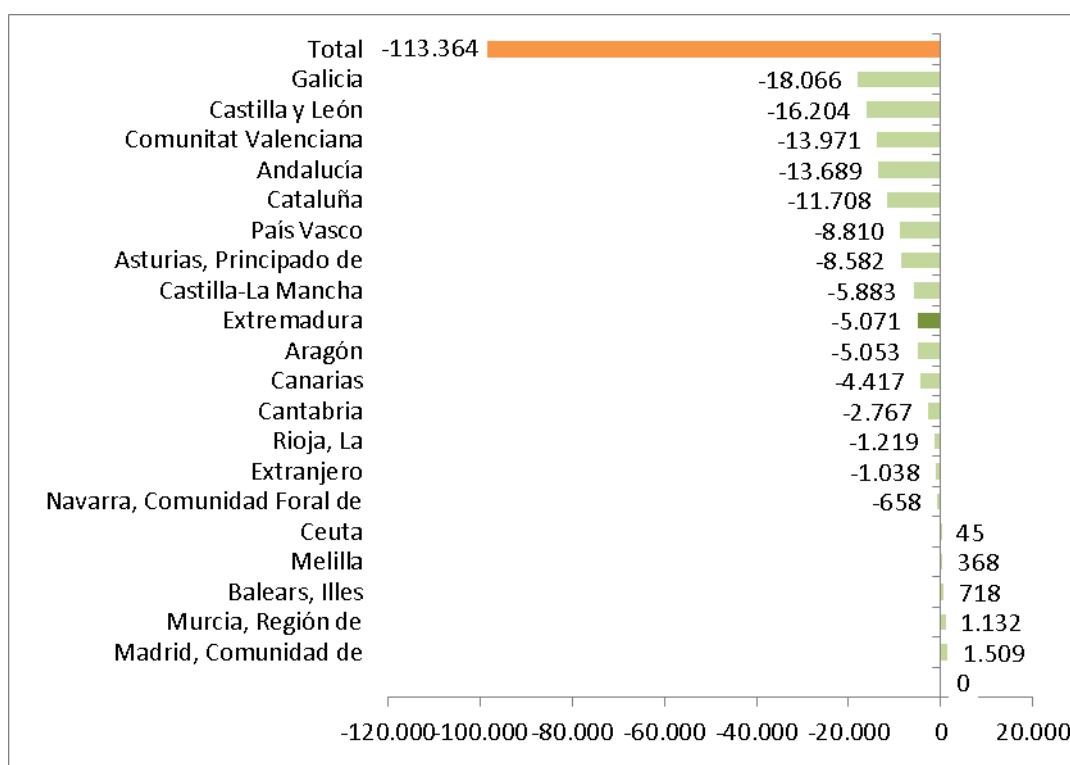

Fuente: INE. Movimientos Natural de Población.

Fecha de actualización: 16/11/2022

CES Extremadura INFORMA. MOVIMIENTO NATURAL DE POBLACIÓN. SALDO VEGETATIVO

El saldo vegetativo (nacimientos menos defunciones) con datos definitivos para 2021, fue negativo en casi todas las Comunidades Autónomas, entre ellas Extremadura. Las tres comunidades con saldo vegetativo más acusado fueron Galicia (-18.066), Castilla y León (-16.204), y Comunidad Valenciana (-13.971) y las que registraron saldo vegetativo positivo fueron Madrid (1.509), Murcia (1.132) e Islas Baleares (718), y las ciudades autónomas de Melilla (368) y Ceuta (45).

**Estadística de migraciones.
Saldo migratorio con las Comunidades.
Extremadura. 2021 definitivo.**

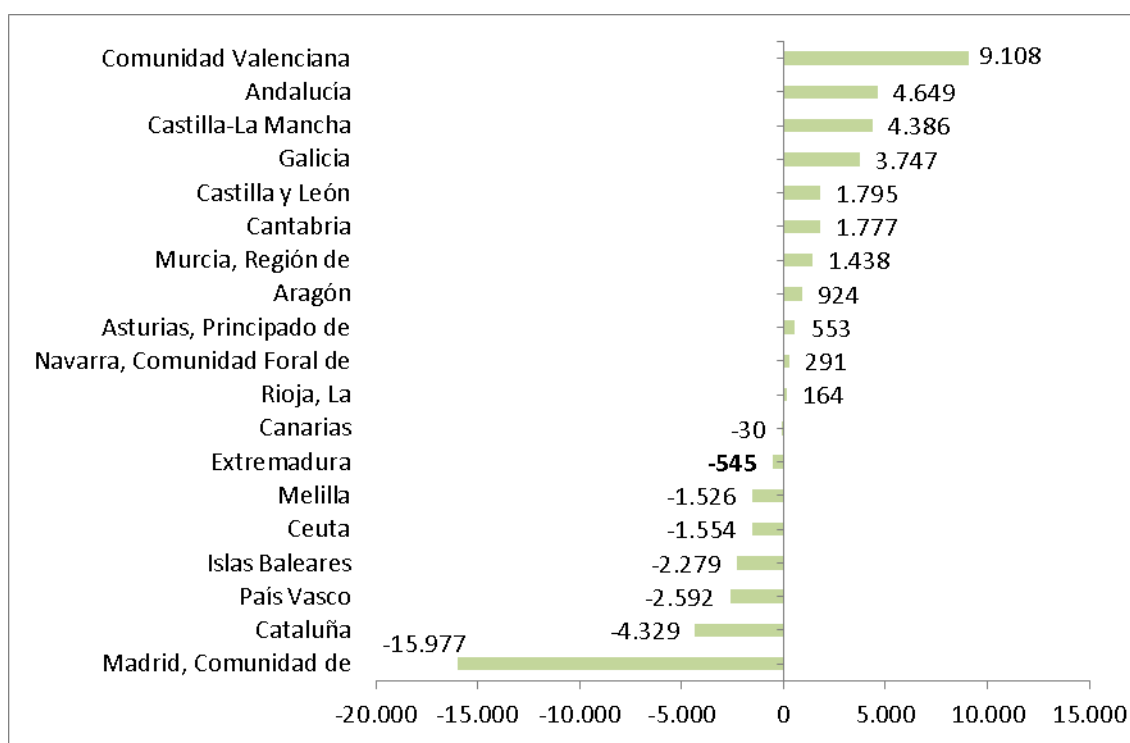

Fuente: Elaboración propia a partir de datos del INE. Estadística de Migraciones. *Datos definitivos

Fecha de actualización: 21/06/2022

CES Extremadura INFORMA. ESTADÍSTICA DE MIGRACIONES. SALDO MIGRATORIO CON LAS COMUNIDADES AUTÓNOMAS

En 2021, con datos definitivos, las Comunidades Autónomas de Valencia, Andalucía y Castilla la Mancha, presentaron los saldos migratorios positivos más elevados entre Comunidades Autónomas. En el extremo opuesto, Madrid, Cataluña y País Vasco presentaron los saldos migratorios negativos más importantes.

***Estadística de Migraciones.
Saldo migratorio con el extranjero.
Extremadura. 2021 definitivos***

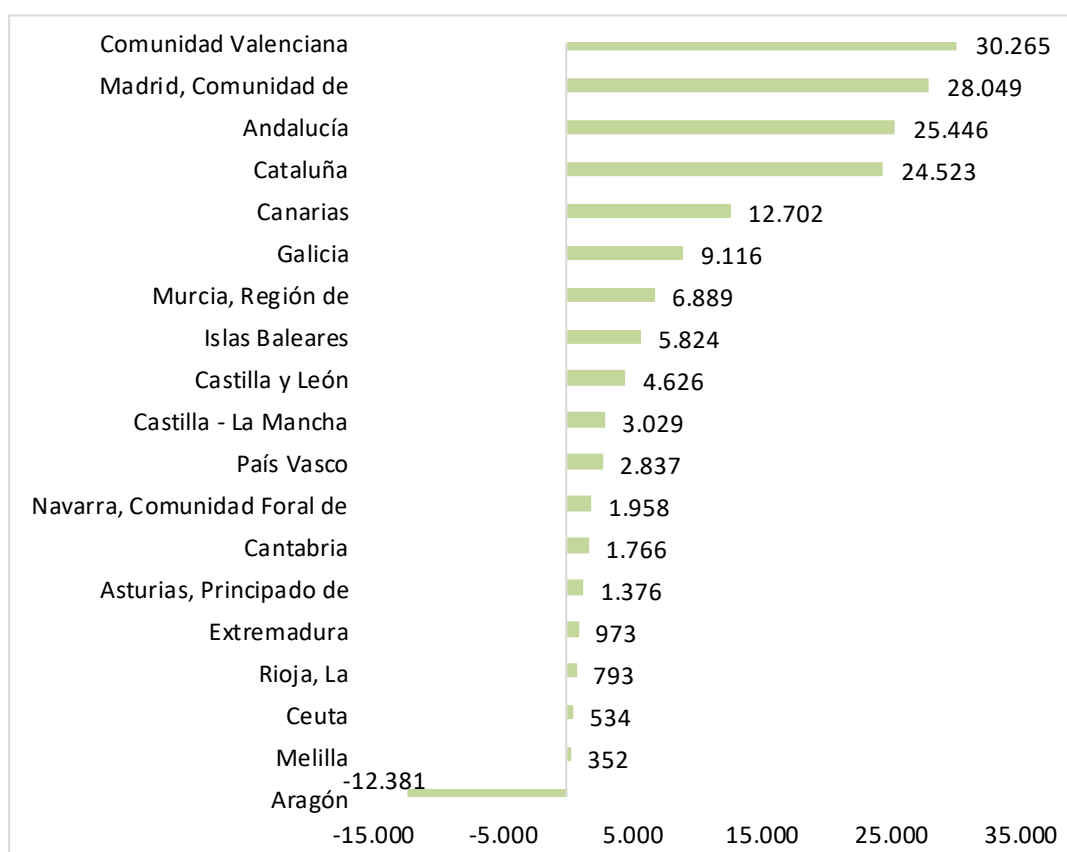

Fuente: Elaboración propia a partir de datos del INE. Estadística de Migraciones. Datos definitivos.

Fecha de actualización: 21/06/2022

CES Extremadura INFORMA. ESTADÍSTICA DE MIGRACIONES. SALDO MIGRATORIO CON EL EXTRANJERO.

Durante 2021 presentaron saldo migratorio positivo con el exterior todas las comunidades con excepción de Aragón. Los saldos más elevados se dieron en Comunidad Valenciana (30.265), Madrid (28.049) y Andalucía (25.446).

Por el contrario, las comunidades con menores saldos migratorios fueron Aragón (-12.381), y las ciudades autónomas de Melilla (352) y Ceuta (534).

**Precio medio por m² de vivienda libre.
Extremadura. IV trimestre 2022**

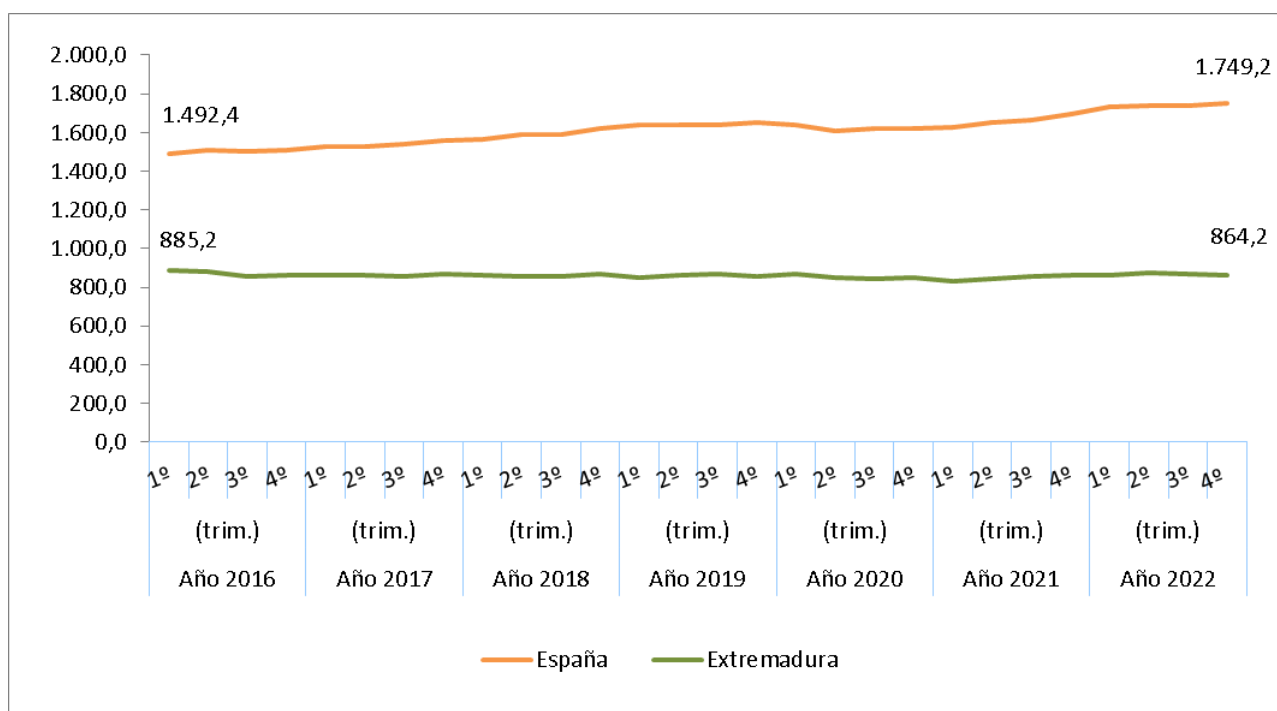

Fuente: Elaboración propia a partir de datos del Ministerio de Fomento

Fecha actualización: 23/02/2023

CES Extremadura Informa. PRECIO MEDIO POR METROS CUADRADO DE VIVIENDA LIBRE.

- El precio medio del metro cuadrado de la vivienda libre se situó en 864,2 euros en Extremadura en el cuarto trimestre de 2022.
- En España fueron 1.749,2 euros por metro cuadrado.

**Transmisión de Derechos de la
Propiedad. Venta vivienda libre y
protegida. Extremadura.
Enero 2023**

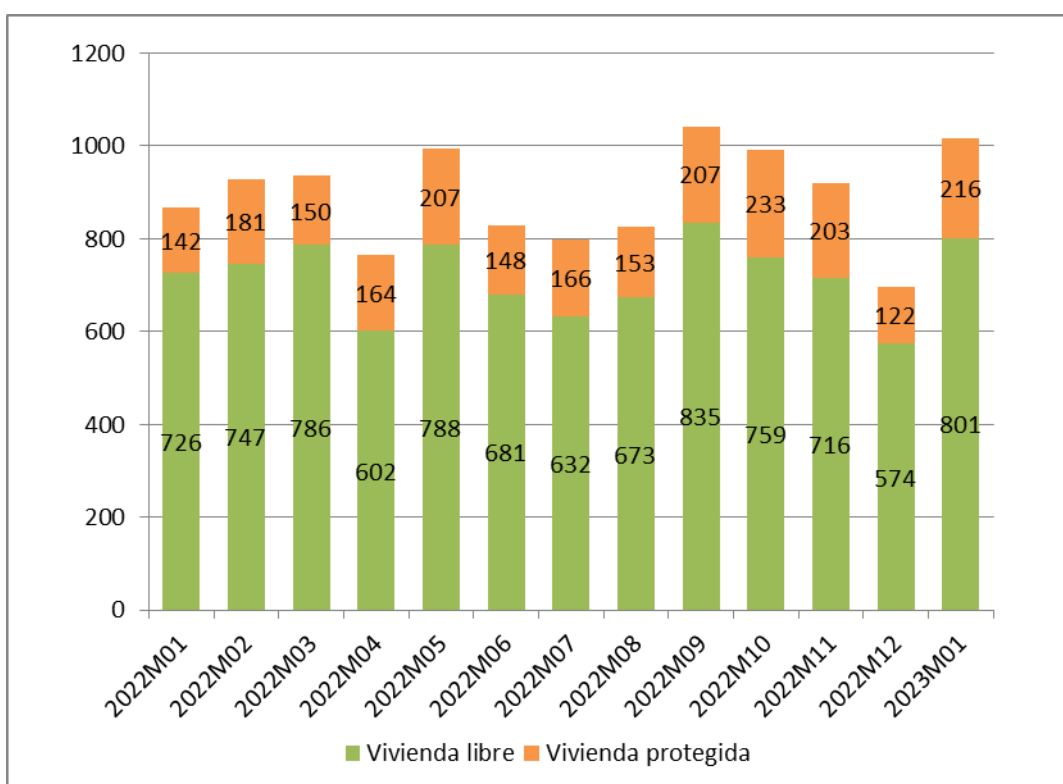

Fuente: Elaboración propia a partir de datos del INE

Fecha de actualización: 14/03/2023

CES Extremadura Informa. TRANSMISIÓN DE DERECHOS DE LA PROPIEDAD.

En el mes de enero de 2023 se produjeron en Extremadura 1.017 compraventas de viviendas, de las que 216 eran viviendas protegidas y 801 viviendas libres.

***Transmisión de Derechos de la Propiedad.
Venta de vivienda nueva y usada.
Extremadura. Enero 2023***

Número de compraventa de viviendas nuevas y usadas registradas en Extremadura

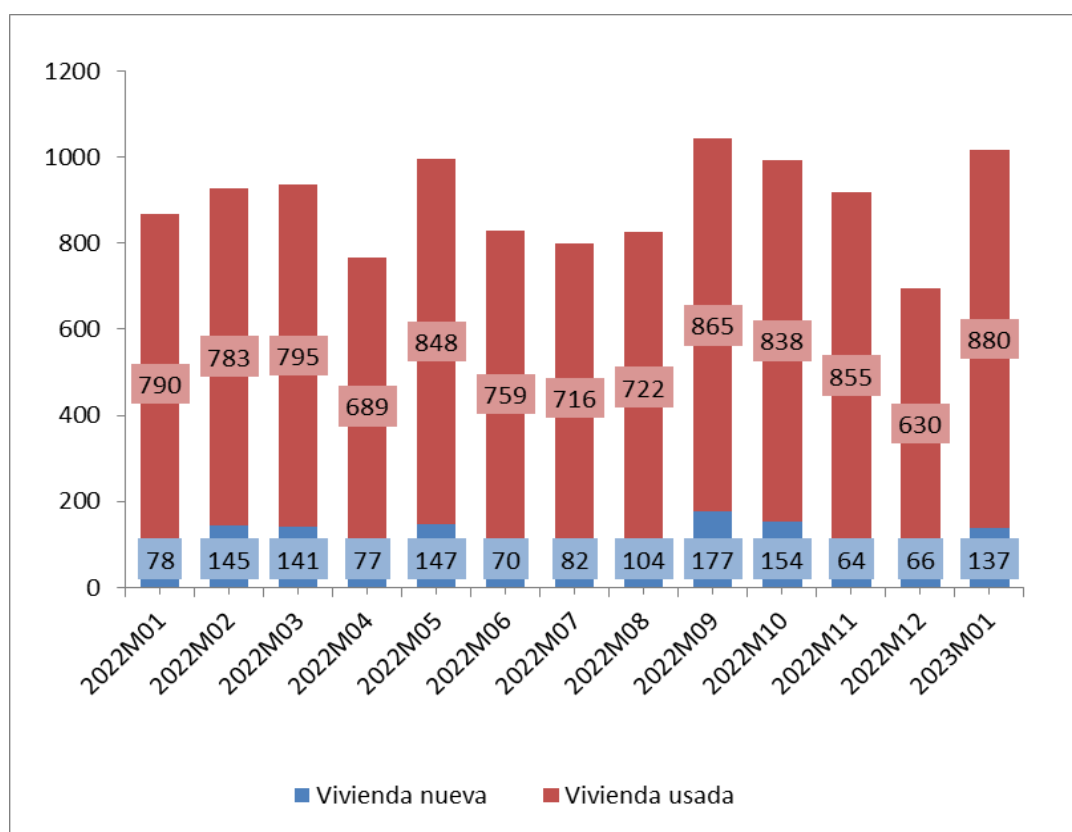

Fuente: Elaboración propia a partir de datos del INE

Fecha de actualización: 14/03/2023

CES Extremadura INFORMA. TRANSMISIÓN DE DERECHOS DE LA PROPIEDAD

En Extremadura, en el mes enero de 2023 se produjeron 1.017 compraventas de viviendas, de las que 137 eran viviendas nuevas y 880 eran viviendas usadas.

Hipotecas sobre viviendas. Enero 2023

Variación interanual (%) Número de hipotecas sobre viviendas Extremadura-España

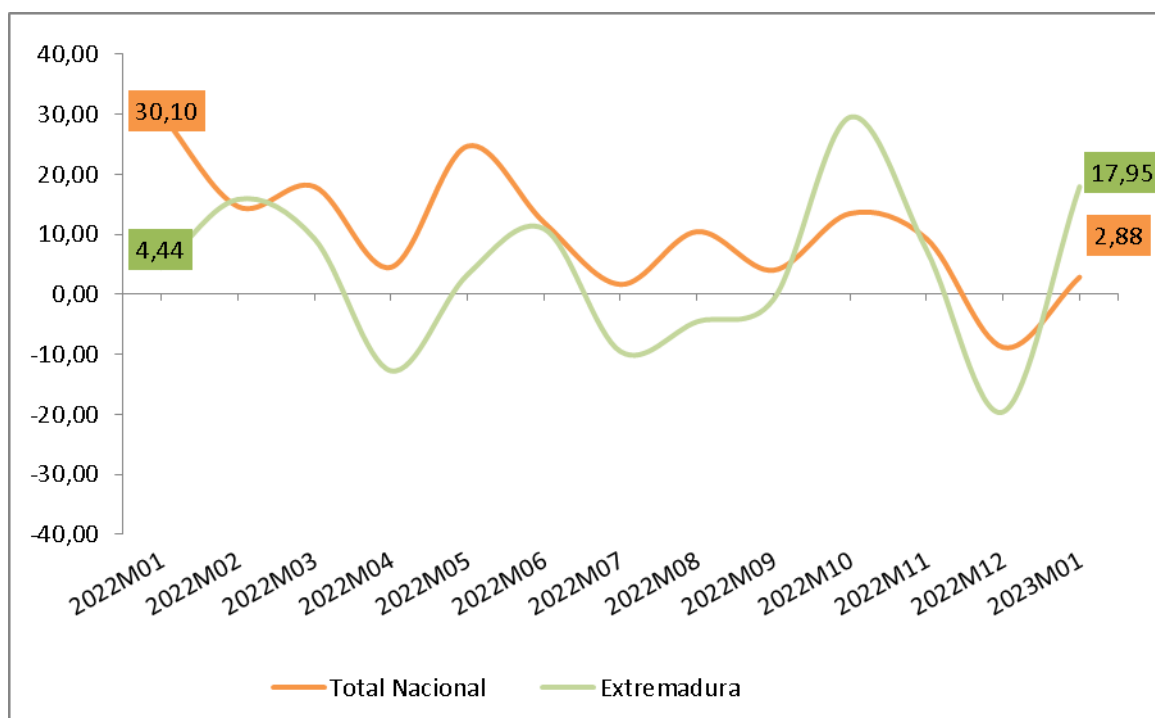

Fuente: Elaboración propia a partir de los datos del INE. Los datos son provisionales

Fecha de actualización: 27/03/2023

CES Extremadura INFORMA. ESTADÍSTICA DE HIPOTECAS.

- La variación interanual en el número de hipotecas sobre viviendas en Extremadura en el mes de enero fue de un 17,95%.
- En España esta variación fue de 2,88%.

Estadísticas sobre ejecuciones hipotecarias (IV trimestre 2022)

Certificaciones por ejecuciones hipotecarias iniciadas e inscritas

	2022-T IV			
	Total fincas	Viviendas	Viviendas de persona física	Viviendas de persona jurídica
Total	6.366	4.159	3.679	480
Andalucía	1.568	1.141	1.016	125
Aragón	70	43	41	2
Asturias, Principado de	74	46	38	8
Islas Baleares	104	70	50	20
Canarias	428	158	145	13
Cantabria	36	22	21	1
Castilla - La Mancha	265	198	188	10
Castilla y León	177	85	66	19
Cataluña	1.119	772	665	107
Comunitat Valenciana	1.172	840	782	58
Extremadura	77	48	42	6
Galicia	145	87	77	10
Madrid, Comunidad de	538	386	324	62
Murcia, Región de	302	183	161	22
Navarra, Comunidad Foral de	34	22	17	5
País Vasco	71	25	23	2
Rioja, La	186	33	23	10
Ceuta	0	0	0	0
Melilla	0	0	0	0

Fuente: Elaboración propia a partir de datos del INE

Fecha de actualización: 06/03/2023

CES Extremadura INFORMA. ESTADÍSTICA SOBRE EJECUCIONES HIPOTECARIAS.

En el cuarto trimestre de 2022, las comunidades autónomas con mayor número de ejecuciones hipotecarias sobre viviendas fueron: Andalucía (1.141), Comunidad Valenciana (840) y Cataluña (772). En sentido contrario, las que presentaban un número menor de ejecuciones fueron, además de las ciudades autónomas, la Comunidad Foral de Navarra (22), País Vasco (25) y La Rioja (33). Extremadura presentó un total de 48 ejecuciones sobre viviendas, 42 de personas físicas y 6 de personas jurídicas.

Pensiones contributivas Marzo 2023

Importe medio pensiones contributivas de jubilación
(Extremadura y España)

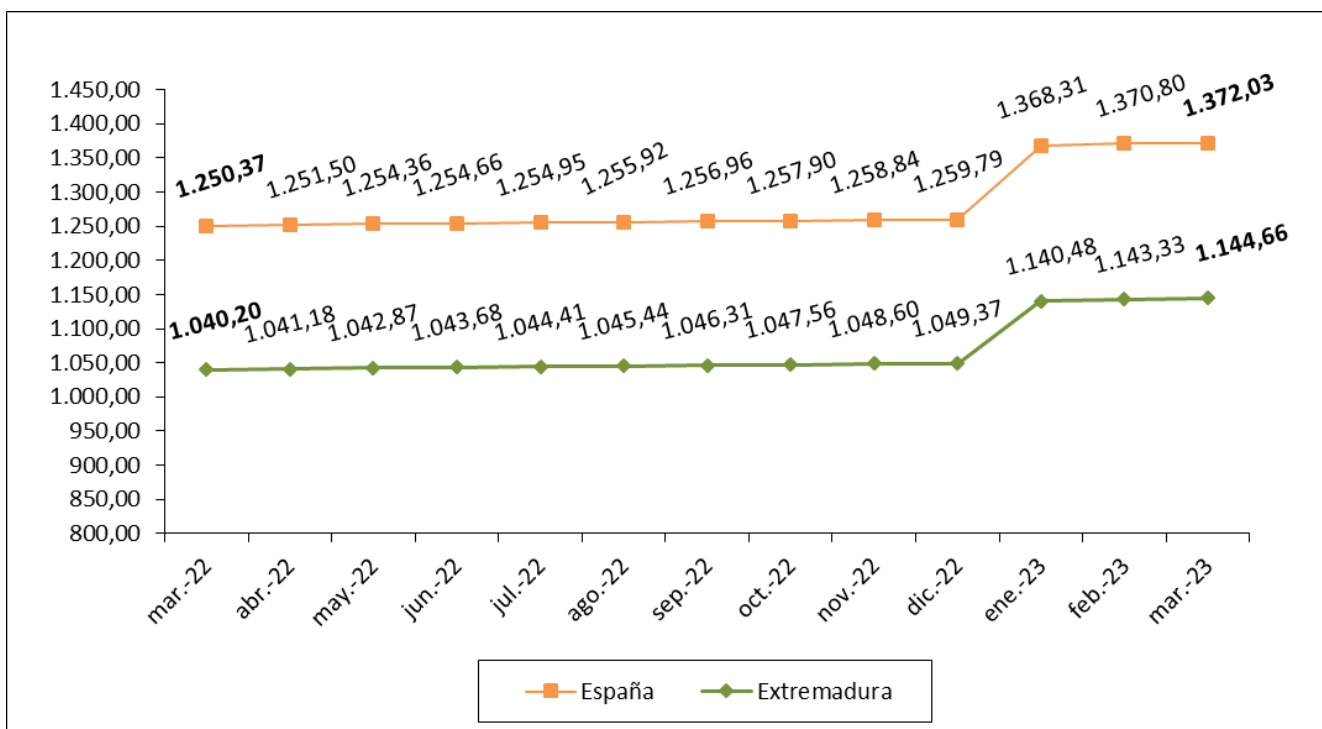

Fuente: Elaboración propia a partir de datos del Ministerio de Empleo y Seguridad Social.

Fecha de actualización: 28/03/2023

CES Extremadura Informa. PENSIONES CONTRIBUTIVAS.

- La *cuantía media de la pensión de jubilación* alcanzó en Extremadura los 1.144,66 euros.
- En España, esta pensión llegó a los 1.372,03 euros.

Pensiones no contributivas de jubilación. Febrero 2023

Importe medio pensiones no contributivas de jubilación (Extremadura y España)

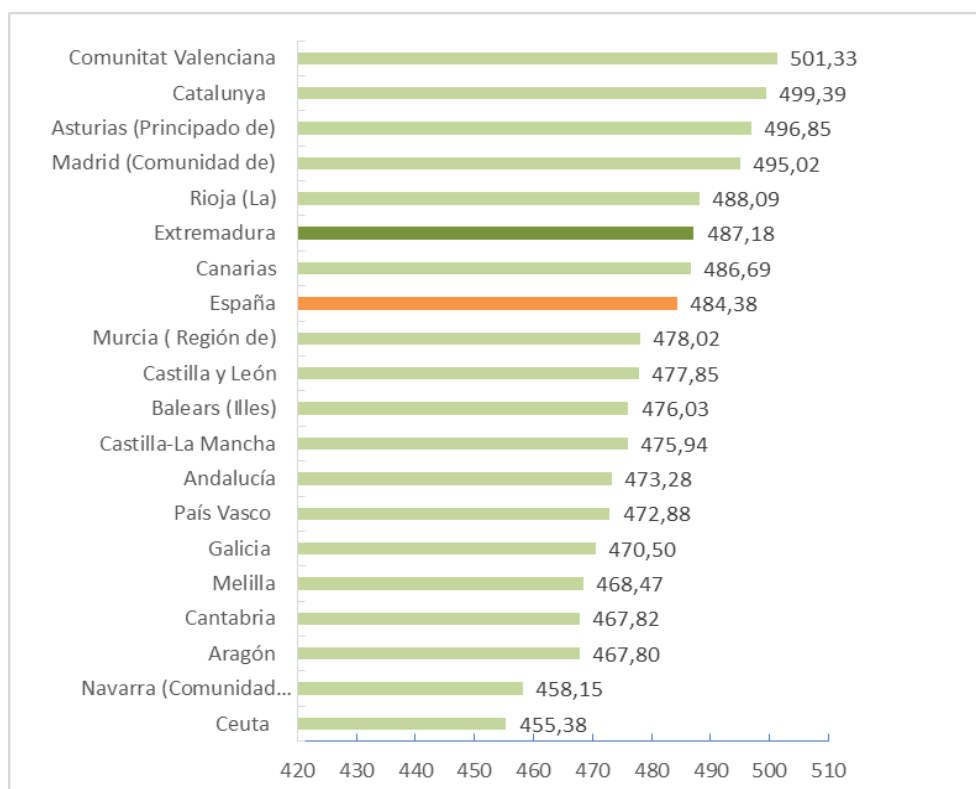

Fuente: Elaboración propia a partir de datos del Ministerio de Sanidad, Servicios Sociales e Igualdad. Instituto de Mayores y Servicios Sociales (IMSERSO).

Nota: Junto a la mensualidad se abona una paga extra

Fecha de actualización: 07/03/2023

CES de Extremadura INFORMA. PENSIONES NO CONTRIBUTIVAS DE JUBILACIÓN

- En el mes de febrero había en Extremadura 7.205 PNC's de jubilación, lo que supuso el 2,68% del total de España.
- El importe medio de las PNC's de jubilación fue de 487,18 euros en Extremadura y de 484,38 euros en España.

Sistema para la Autonomía y Atención a la Dependencia a 28 de febrero 2023

Porcentaje de personas con resolución de PIA en relación a la población de las Comunidades Autónomas

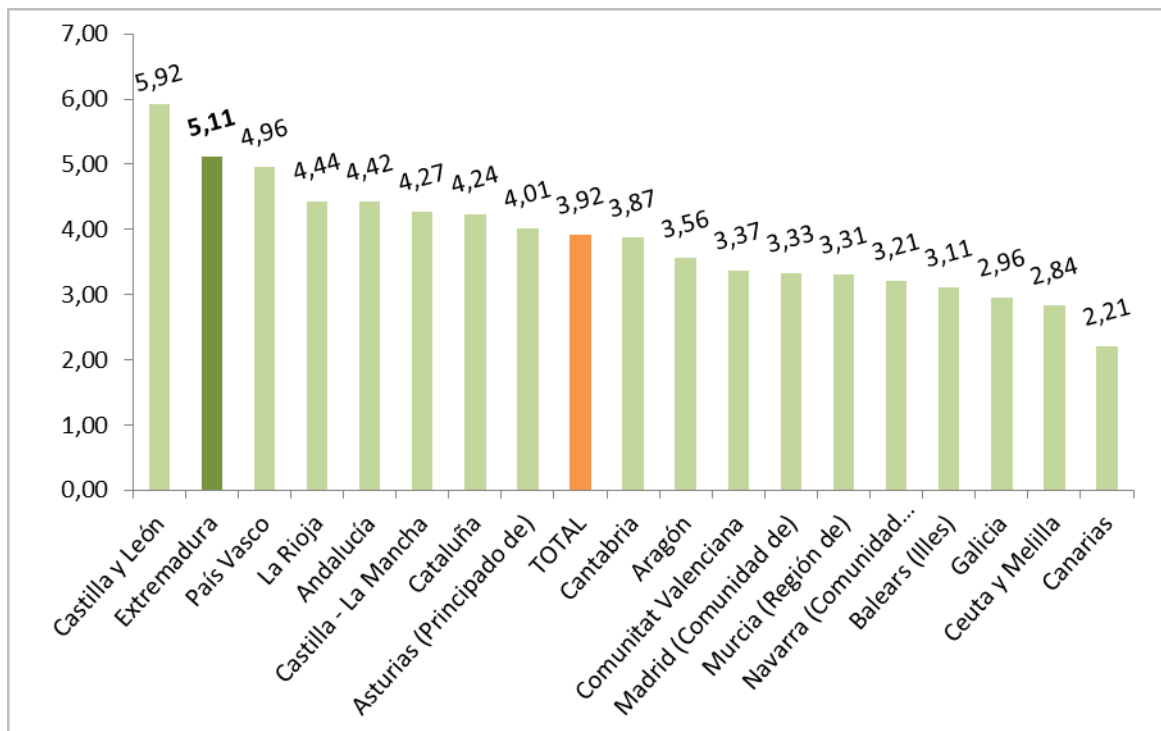

Fuente: Elaboración propia a partir de datos del Ministerio de Sanidad, Servicios Sociales e Igualdad. SAAD

Fecha actualización: 17/03/2023

CES Extremadura INFORMA. DEPENDENCIA. PERSONAS BENEFICIARIAS

A 28 de febrero de 2022, había en Extremadura un total de 53.945 personas beneficiarias con prestación (un 5,11% de la población). En la media española sumaron un total de 1.860.463 personas (un 3,92% de la población).

***Sistema para la Autonomía y Atención
a la Dependencia. Solicitudes.
28 de febrero de 2022***

Porcentaje de solicitudes registradas en relación a la población
de las Comunidades Autónomas

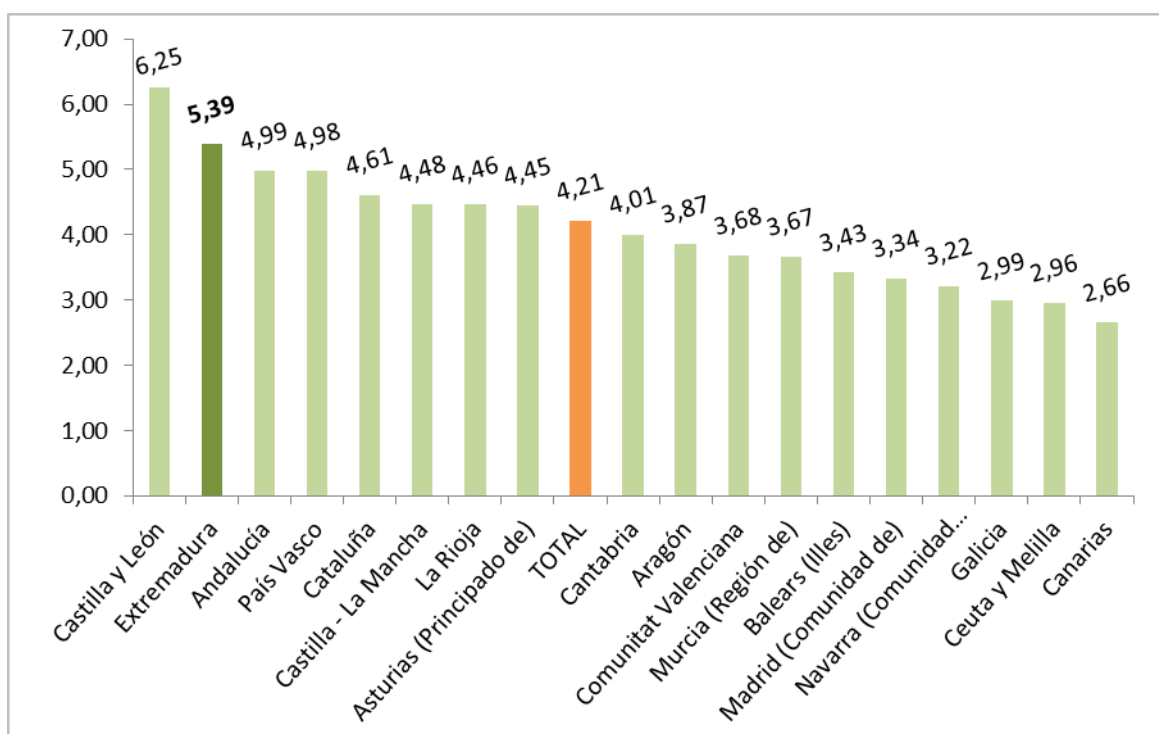

Fuente: Elaboración propia a partir de datos del Ministerio de Sanidad, Servicios Sociales e Igualdad. SAAD

Fecha actualización: 17/03/2023

CES Extremadura INFORMA. DEPENDENCIA. SOLICITUDES REGISTRADAS

A 28 de febrero de 2022, había en Extremadura un total de 56.885 solicitudes registradas encontrándose por encima de la media española en cuanto a solicitudes en relación a la población (un 5,39% de la población en Extremadura y un 4,21% en la media española).

Encuesta de Presupuestos Familiares. Gasto medio por hogar. Extremadura 2020-2021

Distribución porcentual por grupos de gasto del gasto medio del hogar 2020-2021

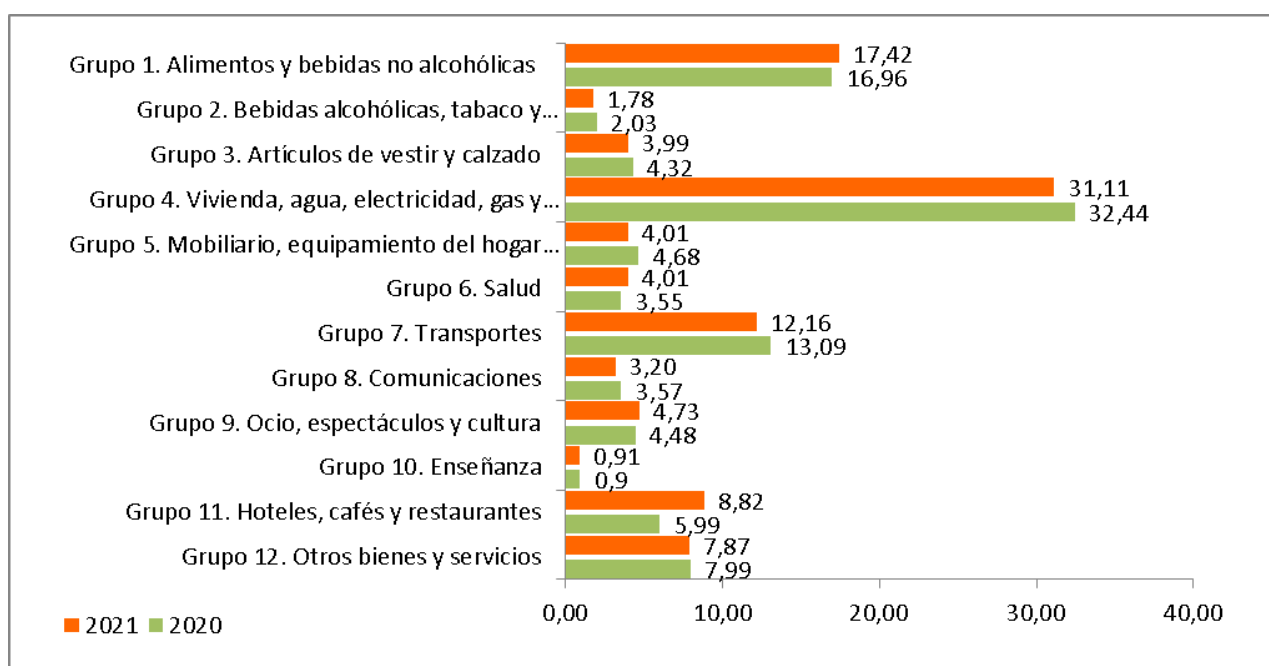

Fuente: Elaboración propia a partir de datos del INE. Encuesta de Presupuestos Familiares (EPH)

Fecha de actualización: 29/06/2022

CES Extremadura INFORMA. ENCUESTA DE PRESUPUESTOS FAMILIARES. GASTO MEDIO POR HOGAR

En el análisis por grupos de gasto, los hogares de Extremadura destinaban el 31,11% de su presupuesto a gastos relacionados con la vivienda (este grupo incluye alquileres reales, gastos corrientes de agua, electricidad, gas, comunidad, reparaciones, calefacción, así como un alquiler estimado en aquellos casos en los que el hogar es propietario de la vivienda o disfruta en régimen de cesión), y el 17,42% a alimentos. En el último año la reducción más importante tuvo lugar en los gastos destinados a vivienda, agua, electricidad, gas y otros combustibles, mientras que el aumento más significativo se produjo en los gastos destinados a hoteles, cafés y restaurantes.

**Encuesta de Condiciones de Vida.
Ingresos medios.
Extremadura- España 2011-2021**

Ingresos por personas en Extremadura y España,
2011-2021 (años de realización de la encuesta)

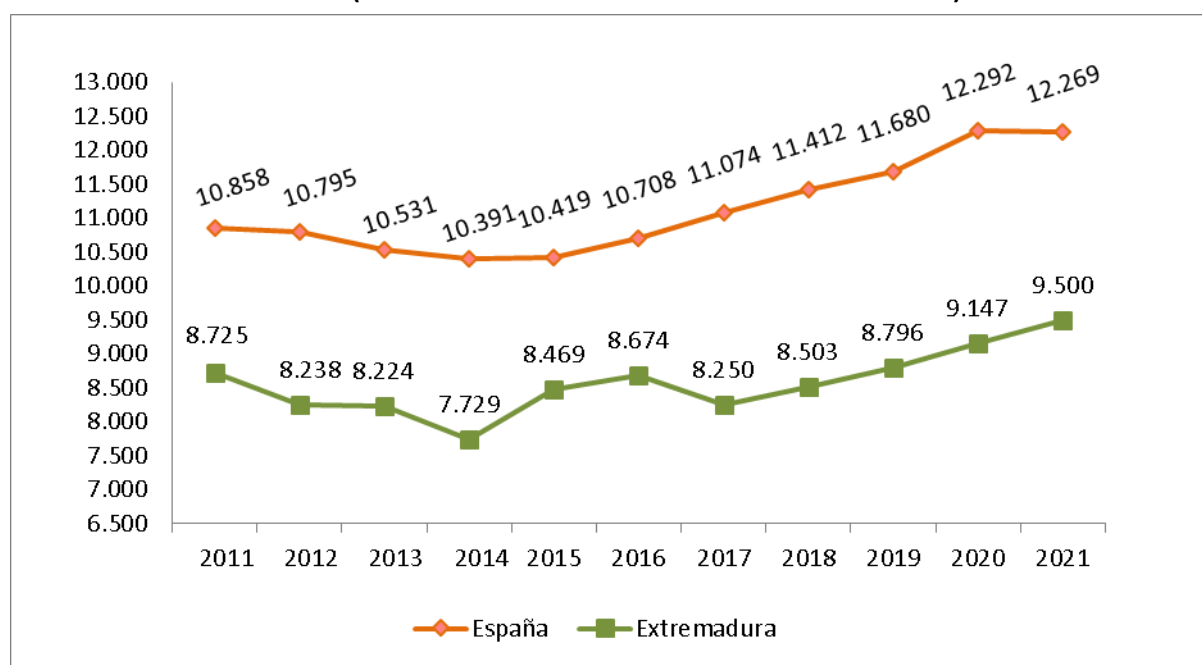

Fuente: Elaboración propia a partir de datos del INE. Encuesta de Condiciones de Vida

Fecha de actualización: 29/06/2022

CES Extremadura INFORMA. ENCUESTA DE CONDICIONES DE VIDA. INGRESOS POR PERSONA

En Extremadura, los ingresos medios por persona, muestran una evolución negativa desde el año 2010 aunque se puede observar una recuperación en 2015 y 2016 que vuelve a producirse en los tres últimos años. En 2021, asistimos a una nueva recuperación de los ingresos al pasar de los 9.147 euros del año anterior hasta los 9.500 euros de ingresos medios (correspondientes a 2020).

***Encuesta de Condiciones de Vida.
Riesgo de pobreza.
Extremadura- España 2011-2021***

Porcentaje de población en riesgo de pobreza en Extremadura y España, 2011-2021

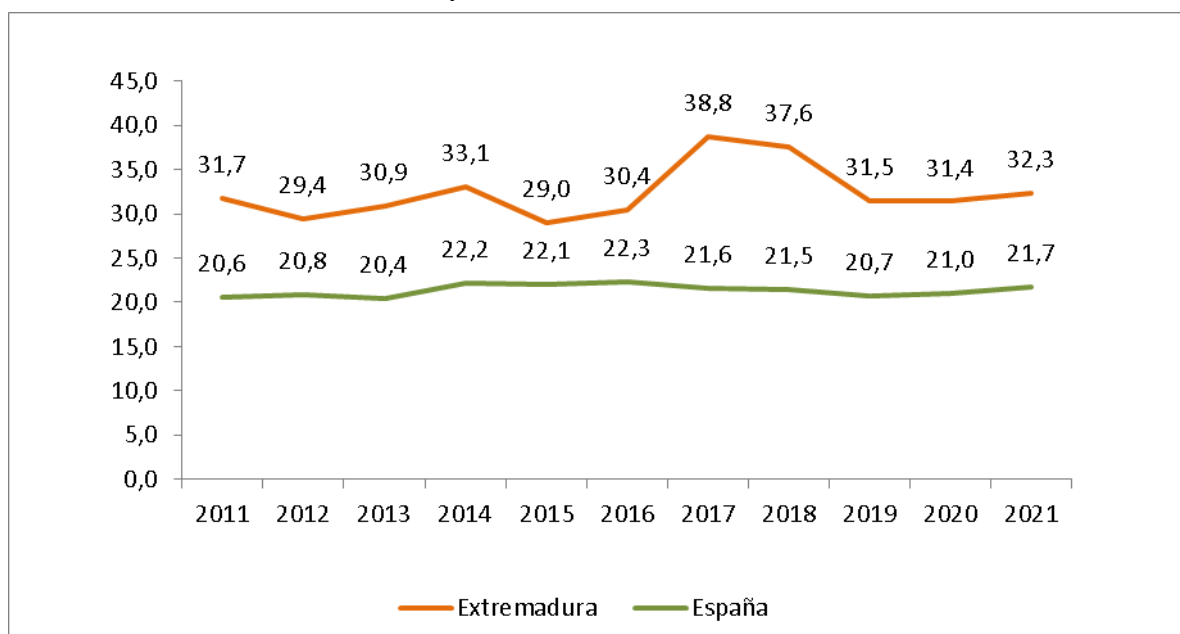

Fuente: Elaboración propia a partir de datos del INE. Encuesta de Condiciones de Vida
Fecha de actualización: 29/06/2022

CES Extremadura INFORMA. ENCUESTA DE CONDICIONES DE VIDA. RIESGO DE POBREZA

El porcentaje de población en riesgo de pobreza aumentó respecto al año anterior en Extremadura y en España. La población en riesgo de pobreza es un indicador relativo que mide la desigualdad. No mide pobreza absoluta, sino cuántas personas tienen ingresos bajos en relación al conjunto de la población. Así, el 21,7% de la población residente en España estaba por debajo del umbral de la pobreza, frente al 21,0% registrado el año anterior. En Extremadura este porcentaje fue de 32,3% frente al 31,4% del año anterior.



Consejo
Económico y
Social de
Extremadura

NORMAS DE INTERÉS PUBLICADAS



BOLETÍN OFICIAL DEL ESTADO

NORMAS DE INTERÉS PUBLICADAS. Marzo 2023

JEFATURA DEL ESTADO

Empleo

Ley 3/2023, de 28 de febrero, de Empleo.

B.O.E. nº. 51, 1 de marzo de 2023

<https://www.boe.es/boe/dias/2023/03/01/>

MINISTERIO PARA LA TRANSICIÓN ECOLÓGICA Y EL RETO DEMOGRÁFICO

Extracto de la Resolución de 3 de marzo de 2023, de la Presidencia del Instituto para la Transición Justa, O.A., por la que se convocan las ayudas dirigidas a proyectos empresariales generadores de empleo, que promuevan el desarrollo alternativo de las zonas de transición justa, para el ejercicio 2023.

B.O.E. nº. 56, 7 de marzo de 2023

<https://www.boe.es/boe/dias/2023/03/07/>

COMUNIDAD AUTÓNOMA DE EXTREMADURA

Aguas

Ley 1/2023, de 2 de marzo, de gestión y ciclo urbano del agua de Extremadura.

B.O.E. nº. 62, 14 de marzo de 2023

<https://www.boe.es/boe/dias/2023/03/14/>

COMUNIDAD AUTÓNOMA DE EXTREMADURA

Asamblea de Extremadura. Reglamento

Reforma del Reglamento de la Asamblea de Extremadura, aprobada por el Pleno de la Cámara en sesión celebrada el día 23 de febrero de 2023.

B.O.E. nº. 62, 14 de marzo de 2023

<https://www.boe.es/boe/dias/2023/03/14/>

MINISTERIO DE INDUSTRIA, COMERCIO Y TURISMO

Extracto de la Resolución de la Secretaría de Estado de Comercio de 10 de marzo de 2023, por la que se convoca para el año 2023 la línea de ayudas para el fortalecimiento de la actividad comercial en zonas turísticas

B.O.E. nº. 62, 14 de marzo de 2023

<https://www.boe.es/boe/dias/2023/03/14/>

MINISTERIO DE INDUSTRIA, COMERCIO Y TURISMO

Extracto de la Resolución de la Secretaría de Estado de Comercio de 10 de marzo de 2023, por la que se convoca para el año 2023 la línea de ayudas para el apoyo de la actividad comercial en zonas rurales

B.O.E. nº. 62, 14 de marzo de 2023

<https://www.boe.es/boe/dias/2023/03/14/>

MINISTERIO DE HACIENDA Y FUNCIÓN PÚBLICA

Tabaco

Real Decreto 12/2023, de 17 de enero, por el que se aprueba el Reglamento que desarrolla las normas de control sobre el tabaco crudo y su régimen sancionador.

B.O.E. nº. 63, 15 de marzo de 2023

<https://www.boe.es/boe/dias/2023/03/15/index.php>

MINISTERIO DE INDUSTRIA, COMERCIO Y TURISMO

Subvenciones

Real Decreto 174/2023, de 14 de marzo, por el que se regula la concesión directa de subvenciones a centros de innovación digital dentro del Programa de Apoyo a los Digital Innovation Hubs (PADIH), en el marco del Plan de Recuperación, Transformación y Resiliencia.

B.O.E. nº. 63, 15 de marzo de 2023

<https://www.boe.es/boe/dias/2023/03/15/index.php>

MINISTERIO DE CONSUMO

Juego

Real Decreto 176/2023, de 14 de marzo, por el que se desarrollan entornos más seguros de juego.

B.O.E. nº. 63, 15 de marzo de 2023

<https://www.boe.es/boe/dias/2023/03/15/index.php>

JEFATURA DEL ESTADO

Pensiones

Real Decreto-ley 2/2023, de 16 de marzo, de medidas urgentes para la ampliación de derechos de los pensionistas, la reducción de la brecha de género y el establecimiento de un nuevo marco de sostenibilidad del sistema público de pensiones.

B.O.E. nº. 65, 17 de marzo de 2023

<https://www.boe.es/boe/dias/2023/03/17/>

MINISTERIO DE LA PRESIDENCIA, RELACIONES CON LAS CORTES Y MEMORIA DEMOCRÁTICA

Administración concursal

Real Decreto 188/2023, de 21 de marzo, por el que se aprueba el formulario del boletín estadístico de rendición de cuentas de la administración concursal.

Régimen electoral general

Real Decreto 189/2023, de 21 de marzo, por el que se modifica el Real Decreto 1799/2003, de 26 de diciembre, por el que se regula el contenido de las listas electorales y de las copias del censo electoral.

MINISTERIO DE CULTURA Y DEPORTE

Bono Cultural Joven

Real Decreto 191/2023, de 21 de marzo, por el que se establecen las normas reguladoras del Bono Cultural Joven.

MINISTERIO DE SANIDAD

Productos sanitarios

Real Decreto 192/2023, de 21 de marzo, por el que se regulan los productos sanitarios.

MINISTERIO DE IGUALDAD

Subvenciones

Real Decreto 194/2023, de 21 de marzo, por el que se modifica el Real Decreto 1042/2021, de 23 de noviembre, por el que se regula la concesión directa de una subvención a la Federación Española de Municipios y Provincias para la modernización y ampliación de los dispositivos de atención y protección a las víctimas de violencia machista en el marco del Plan de Recuperación, Transformación y Resiliencia.

B.O.E. nº. 69, 22 de marzo de 2023

<https://www.boe.es/boe/dias/2023/03/22/>

JEFATURA DEL ESTADO

Sistema universitario

Ley Orgánica 2/2023, de 22 de marzo, del Sistema Universitario.

B.O.E. nº. 70, 23 de marzo de 2023

<https://www.boe.es/boe/dias/2023/03/23/>

JEFATURA DEL ESTADO

Código Penal

Ley Orgánica 3/2023, de 28 de marzo, de modificación de la Ley Orgánica 10/1995, de 23 de noviembre, del Código Penal, en materia de maltrato animal.

Protección de los animales

Ley 7/2023, de 28 de marzo, de protección de los derechos y el bienestar de los animales.

Energía eléctrica

Real Decreto-ley 3/2023, de 28 de marzo, de prórroga del mecanismo de ajuste de costes de producción para la reducción del precio de la electricidad en el mercado mayorista regulado en el Real Decreto-ley 10/2022, de 13 de mayo.

MINISTERIO DE HACIENDA Y FUNCIÓN PÚBLICA

Organización

Real Decreto 204/2023, de 28 de marzo, por el que se modifica el Real Decreto 403/2020, de 25 de febrero, por el que se desarrolla la estructura orgánica básica del Ministerio de Asuntos Económicos y Transformación Digital.

MINISTERIO DE EDUCACIÓN Y FORMACIÓN PROFESIONAL

Educación

Real Decreto 205/2023, de 28 de marzo, por el que se establecen medidas relativas a la transición entre planes de estudios, como consecuencia de la aplicación de la Ley Orgánica 3/2020, de 29 de diciembre, por la que se modifica la Ley Orgánica 2/2006, de 3 de mayo, de Educación.

MINISTERIO DE AGRICULTURA, PESCA Y ALIMENTACIÓN

Subvenciones

Real Decreto 206/2023, de 28 de marzo, por el que se modifica el Real Decreto 347/2019, de 17 de mayo, por el que se establecen las bases reguladoras para la concesión de subvenciones destinadas a programas plurirregionales de formación dirigidos a los profesionales del medio rural.

MINISTERIO DE LA PRESIDENCIA, RELACIONES CON LAS CORTES Y MEMORIA DEMOCRÁTICA

Propiedad intelectual

Real Decreto 209/2023, de 28 de marzo, por el que se establecen la relación de equipos, aparatos y soportes materiales sujetos al pago de la compensación equitativa por copia privada, las cantidades aplicables a cada uno de ellos y la distribución entre las distintas modalidades de reproducción, previstas en el artículo 25 del texto refundido de la Ley de Propiedad Intelectual, aprobado por Real Decreto Legislativo 1/1996, de 12 de abril.

B.O.E. nº. 75, 29 de marzo de 2023

<https://www.boe.es/boe/dias/2023/03/29/>

COMUNIDAD AUTÓNOMA DE EXTREMADURA

Cuerpos de funcionarios docentes

Resolución de 10 de marzo de 2023, de la Dirección General de Personal Docente, de la Consejería de Educación y Empleo, por la que se publican la convocatoria de procesos selectivos para ingreso, acceso y adquisición de nuevas especialidades, por el sistema concurso-oposición, para los Cuerpos de Profesores de Enseñanza Secundaria, Profesores Especialistas en Sectores Singulares de Formación Profesional, Profesores de Escuelas Oficiales de Idiomas y Profesores de Música y Artes Escénicas y la convocatoria de procesos para integración por primera vez en listas de espera ordinarias y supletorias y valoración de méritos de personas integrantes en las mismas, para los Cuerpos de Profesores de Enseñanza Secundaria, Profesores Especialistas en Sectores Singulares de Formación Profesional, Profesores Técnicos de Formación Profesional, Profesores de Escuelas Oficiales de Idiomas, Profesores de Música y Artes Escénicas, Profesores de Artes Plásticas y Diseño, y Maestros de Taller de Artes Plásticas y Diseño.

B.O.E. nº. 75, 29 de marzo de 2023

<https://www.boe.es/boe/dias/2023/03/29/>

DIARIO OFICIAL DE EXTREMADURA

NORMAS DE INTERÉS PUBLICADAS. Marzo 2023

CONSEJERÍA DE AGRICULTURA, DESARROLLO RURAL, POBLACIÓN Y TERRITORIO

Política Agraria Comunitaria. Ayudas.- Resolución de 27 de febrero de 2023, de la Secretaría General, por la que se convocan, para la campaña 2023/2024, los pagos directos asociados, ayuda básica a la renta para la sostenibilidad, la ayuda complementaria a la renta para la sostenibilidad, la ayuda complementaria a la renta para jóvenes agricultores y jóvenes agricultoras y regímenes en favor del clima y de medio ambiente (eco-regímenes), los pagos directos asociados a las personas agricultoras y a las personas ganaderas, los pagos establecidos en función del Programa de Desarrollo Rural de la Comunidad Autónoma de Extremadura y las ayudas y pago de primera anualidad de determinadas intervenciones recogidas en el Plan Estratégico de la PAC 2023-2027.

DOE nº 41, 1 de marzo

<http://doe.juntaex.es/ultimosdoe/mostrardoe.php?fecha=20230301&t=o>

CONSEJERÍA DE AGRICULTURA, DESARROLLO RURAL, POBLACIÓN Y TERRITORIO

Política Agraria Comunitaria. Ayudas.- Extracto de las Ayudas PAC campaña 2023/2024 pagos a la "Ayuda complementaria a la renta para jóvenes agricultores y agricultoras," según Resolución de 27 de febrero de 2023.

DOE nº 41, 1 de marzo

<http://doe.juntaex.es/ultimosdoe/mostrardoe.php?fecha=20230301&t=o>

CONSEJERÍA DE AGRICULTURA, DESARROLLO RURAL, POBLACIÓN Y TERRITORIO

Economía Social. Subvenciones.- Resolución de 24 de febrero de 2023, de la Secretaría General, de convocatoria de subvenciones destinadas a apoyar a Entidades Asociativas de la Economía Social y el Autoempleo de la Comunidad Autónoma de Extremadura para 2023.

DOE nº 45, 7 de marzo

<http://doe.juntaex.es/ultimosdoe/mostrardoe.php?fecha=20230307&t=o>

CONSEJERÍA DE ECONOMÍA, CIENCIA Y AGENDA DIGITAL

Inteligencia artificial.- Decreto-ley 2/2023, de 8 de marzo, de medidas urgentes de impulso a la inteligencia artificial en Extremadura.

DOE nº 48, 10 de marzo

<http://doe.juntaex.es/ultimosdoe/mostrardoe.php?fecha=20230310&t=o>

CONSEJERÍA DE HACIENDA Y ADMINISTRACIÓN PÚBLICA

Contratación centralizada.- Decreto 20/2023, de 15 de marzo, por el que se regula la contratación centralizada de obras, suministros y servicios en la Administración de la Comunidad Autónoma de Extremadura.

DOE nº 55, 21 de marzo

<http://doe.juntaex.es/ultimosdoe/mostrardoe.php?fecha=20230321&t=o>

PRESIDENCIA DE LA JUNTA

Medio Ambiente.- Ley 2/2023, de 22 de marzo, por la que se regulan determinados aspectos de la Red ecológica europea Natura 2000 en la Comunidad Autónoma de Extremadura.

CONSEJERÍA DE ECONOMÍA, CIENCIA Y AGENDA DIGITAL

Proyectos empresariales de interés autonómico.- Decreto 21/2023, de 15 de marzo, por el que se declara Proyecto Empresarial de Interés Autonómico al proyecto presentado por la empresa ENVISION AESC SPAIN, SL, para la construcción de una fábrica de baterías de iones de litio en la localidad de Navalmoral de la Mata (Cáceres).

DOE nº 58, 24 de marzo

<http://doe.juntaex.es/ultimosdoe/mostrardoe.php?fecha=20230324&t=o>

Fomento del empleo. Subvenciones.- Decreto 16/2023, de 1 de marzo, por el que se establecen las bases reguladoras de las subvenciones para el fomento de la contratación laboral y el mantenimiento del empleo estable y de calidad en la Comunidad Autónoma de Extremadura y se aprueba la primera convocatoria.

DOE nº 59, 27 de marzo

<http://doe.juntaex.es/ultimosdoe/mostrardoe.php?fecha=20230327&t=o>

PRESIDENCIA DE LA JUNTA

Cooperación Internacional.- Ley 3/2023, de 29 de marzo, de Cooperación y Solidaridad Internacional de Extremadura. Consultar esta disposición en formato PDF

Viviendas.- Ley 4/2023, de 29 de marzo, que modifica la Ley 11/2019, de 11 de abril, de promoción y acceso a la vivienda de Extremadura, y por la que se crea el Impuesto sobre las viviendas vacías a los grandes tenedores, el Fondo de Garantía de Adquisición de Vivienda de Extremadura y el Mecanismo de garantía de alojamiento y realojamiento del menor y se modifican otras normas tributarias.

DOE nº 63, 31 de marzo

<http://doe.juntaex.es/ultimosdoe/mostrardoe.php?fecha=20230331&t=o>



Junta de Extremadura